BANCA "TRANSILVANIA" S.A.
SUCURSALA ARAD,
Str. Unirii nr. 5-7,
Tel. 057/283.122
CREDIT TURISTIC
PE CARD MAESTRO
43 % P.A.

ADEVĂRUL

Cotidian independent Arad

Anul XIV, nr. 3522

Vineri, 1 februarie 2002 • 20 pagini • 4000 lei • e-mail: adevarul@arad.ro; adv.pub@arad.ro

BRAT Publicație auditată în semestrul II 2000 — Tiraj mediu zilnic vândut: 33.205

WEST BANK
CARDINE BANKING GROUP
ARAD, B-dul Revoluției nr. 88
Tel: 284.888, Fax: 285.202
Dobânzi depozite persoane fizice
(suma minimă 500.000 lei)
1 lună 30%
2 luni 31%
3 luni 32%

DEIE DOMNUL SĂ NE ÎNȘELĂM!

Cred că puține nații au „darul" de a-și da cu stângu-n dreptul precum românii, exact atunci când nu te aștepți. Sau altfel spus, de a se apuca să-și spoiască pe dinafară casa când ea de fapt este gata, gata să se dărâme! Cam astfel s-ar „traduce" risipa de energie și opintelile care se fac de o bună bucată de vreme pentru găsirea unui nou prefect, **energie care s-ar cere folosită și ar trebui folosită în o mie și una de alte lucruri care-și așteaptă de atâta amar de timp rezolvarea. Dar, deh, cum se vede pentru guvernanții noștri prioritățile sunt cu totul altele, numirea unui nou prefect trecând înainte a toate și a orice!**

De fapt, treaba aceasta cu viitorul prefect și întreaga tevatură care s-a făcut în jurul subiectului nu exprimă nu știu ce gol care trebuia neapărat umplut, pentru că ori cu prefect ori fără - cum suntem de două săptămâni - lucrurile în județul Arad au mers și merg la fel, toată povestea nefiind altceva decât o demonstrație de forță a uneia sau alteia din taberele care există în PDSR-ul local. Pentru că - ce rost are să ne mai ascundem după deget? - toată lumea știe că **fostul prefect Gheorghe Pele „a căzut" din motive pur politice, istoria cu „neîndeplinirea unor criterii de performanță" fiind o abureală în care nu crede nici portarul Prefecturii!** N-am nimic cu Gheorghe Pele, nu mi-e nici neam, nici prieten și nu știu dacă am vorbit cu el de trei ori cât a fost prefect, iar înainte, deloc - dar nu văd cu ce a fost Gheorghe Pele mai slab decât ceilalți de dinaintea sa, ba, bazându-mă pe cele trei dăți când l-am întâlnit - poate e puțin pentru o judecată și evaluare corectă, dar asta e - mi s-a părut a fi un om echilibrat și de bun simț. De bun simț îndeosebi în sensul că după ce s-a văzut ajuns în fotoliul de fost prim secretar de județ nu a umblat cu nasul pe sus precum au făcut și fac unii mai mici în grad. Nu insist asupra activității profesionale pe care nu o cunosc în amănunt, dar ca ziarist care am trăit sub o grămadă de prefecți, mă întreb și întreb oare ce „criterii de performanță" n-o fi îndeplinit Gheorghe Pele încât a trebuit să fie mazilit: n-a băgat județul Arad în NATO ori o fi refuzat să recunoască moneda EURO?!

MIRCEA DORGOȘAN

(Continuare în pagina 5)

SINDICALIȘTII DE LA CET AU PICHETAT PRIMĂRIA ȘI SEDIUL PDSR

Foto: ONORIU FELEA

Pag. 6

SPORT

✷ Stelian Văduva, directorul D.T.S.J. Arad, membru al Comitetului Olimpic Român

✷ Dialoguri paralele cu două campioane mondiale: Ionela Târlea și Liliana Năstase

Pag. 15

În weekend, vreme frumoasă și caldă

Vremea se menține frumoasă și caldă pentru această perioadă. Cerul va fi degajat. Vântul va sufla slab la moderat din vest, apoi din sud. Dimineața, local va fi ceață.

Temperaturi maxime: 11 la 14°C; Temperaturile minime: -2 la 2°C.

S.C. BAGHERA SHOP S.R.L.
TEL. 092.239.242, 256.769
EXECUTĂM
Amenajări interioare la cheie
Faianțări, Parchetat, Tavane false, Pereți rigips, Gresiat
Mobilier modern
(bucătării, dormitoare, biblioteci)
Uși și ferestre PVC
cu geam termopan

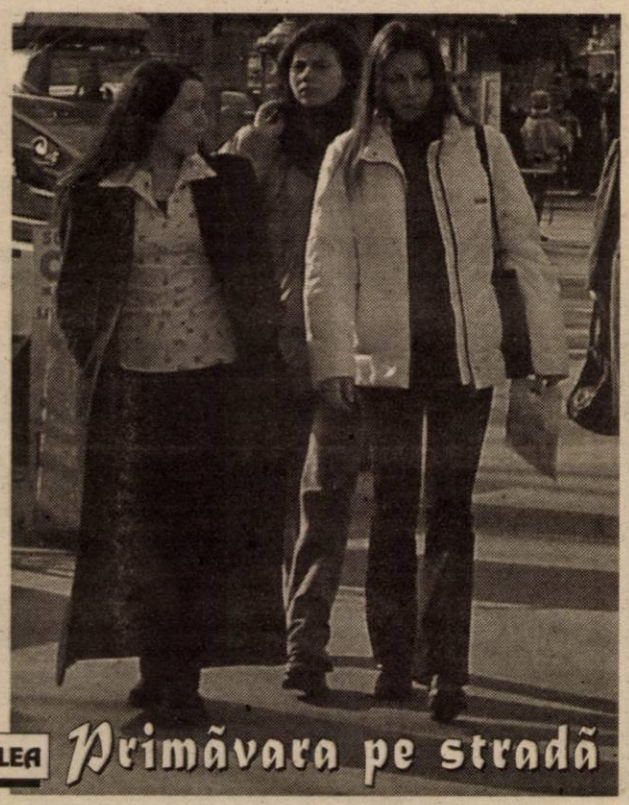

Foto: ONORIU FELEA

Primăvara pe stradă

„CARTIERUL DE VEST" RĂMÂNE ÎN CONTINUARE ÎN PROPRIETATEA DOMNULUI GEORGE MEDINȚU

Către redacția ziarului „Adevărul"

În ziarul de joi, 31 ianuarie, a apărut pe prima pagină o notă intitulată „George Medințu, virtual prefect ar putea pierde azi „Cartierul de Vest". Doresc să precizez că terenul intitulat „Cartierul de Vest" îmi aparține și rămâne în continuare destinat scopului propus, construcția de locuințe. Sigur că acest teren al cărui proprietar sunt, este dorit de mulți neaveniți, inclusiv de unii cu care am relații comerciale. Aceasta nu înseamnă că este sub sechestru sau sunt în pericol de a pierde acest teren cum se scrie în articolul amintit. Corect era ca autorul articolului să fi luat legătura cu mine și ar fi putut afla că în urma unor tranzacții am garantat doar cu 1,6 ha din 28 ha pentru o afacere comercială. Obligația de 2.000.000.000 a fost deja achitată mai demult cu altă modalitate de plată. Licitația despre care este vorba în articol a mers din inerție, dar ea se va stinge imediat. Am socotit că sunt necesare aceste precizări pentru informarea corectă a cititorilor și nu în ultimul rând pentru propria imagine.

Arad, 31.I.2002 ***Medințu George***

INFOTON
Telefoane
▼ Siemens
▼ ISDN
str. Eftimie Murgu, nr. 74-76, tel./fax: 281800
magazin:
str. Lucian Blaga, nr. 2-4, tel./fax: 231595

microcredit
MICROENTERPRISE CREDIT ROMANIA S.A.
RAPID CREDIT Până la 5.000 DEM
BUSINESS CREDIT Până la 25.000 DEM
INVESTMENT CREDIT Până la 75.000 DEM
Finanțare internațională și tehnologie germană de creditare
Acum și în Arad
TIMIȘOARA: CALEA DOROBANȚILOR (COLȚ CU SIMION BĂRNUȚIU)
TEL./FAX: (056) 224.676, (056) 224.422
NOI DĂM CREDIT DEZVOLTĂRII TALE !
(2204950)

VIA Lawyers
Firmă de Avocați din Toronto Canada
OFERĂ REPREZENTARE JURIDICĂ PT
EMIGRARE
Canada
primește 225.000 noi imigranți!
Reprezentarea se face din Toronto - Canada
PLATA LA OBȚINEREA VIZEI
COSTURI ACCESIBILE
Arad, SC Proiect Arad SA
B-dul Decebal, Nr. 2-4
Telefon 214.678

STILCONFORT
● BUCĂTĂRII ● DORMITOARE ● CAMERE DE ZI ● MOBILIER DE BAIE
VÂNZĂRI ÎN RATE
Calea Timișorii nr. 53; Tel./Fax: 278.820
Piața Spitalului Bl. 1D; Tel/Fax: 253.868

CALENDAR

● Astăzi, Soarele răsare la ora 7 și 34 de minute și apune la ora 17 și 24 minute.

● Au trecut 32 de zile din acest an. Au mai rămas 333 de zile până în anul 2003.

● **Praznicul zilei: Biserica ortodoxă:** Înaintepăznuirea Întâmpinării Domnului; Sf. Mc. Trifon, Perpetua și Felicitas; **Biserica romano-catolică:** Sf. Veridiana; **Biserica greco-catolică:** Sf. M. Trifon, Înainteserbarea Întâmpinării Domnului.

Bine ați VENIT!

La Arad: *BUDIU DENIS*, Lăpuște Daniel, **Drăgoi** Ioana, **Stan** Melissa, **Pop** Florin, **Corbei** Carla Alexandra, **Zoriți** Drăgan Vlad.

HOROSCOP

Vineri 1 februarie

Berbec (21.03-20.04). Pentru a rezolva o problemă profesională apelați la o metodă mai veche al cărei succes este garantat.

Taur (21.04-20.05). Cineva vă va face o propunere dosebită, care vă atrage, dar vă temeți s-o acceptați. Cel mai bine este să mai așteptați o perioadă de timp.

Gemenii (21.05-20.06). Recunoașteți greșeala pe care ați făcut-o și n-o să vă pară rău. O discuție deschisă va duce la clarificarea întregii situații.

Rac (21.06.-22.07). Relația cu partenerul suferă din cauza multiplelor angajamente pe care le aveți. Țineți cont de acest lucru pe viitor!

Leu (23.07-22.08). Sunteți foarte nerăbdător și vreți să riscați totul pe o singură carte. Atenție! Riscați mai mult decât este nevoie.

Fecioara (23.08-22.09). Răspunsurile la întrebările pe care vi le puneți de mult timp le veți primi acum. Ceea ce veți afla vă va determina să faceți câteva schimbări.

Balanța (23.09-22.10). Reușiți să realizați cu ușurință un plan, astfel că puteți considera că a sosit momentul potrivit pentru a face ceva ce doriți de mult timp.

Scorpion (23.10-21.11). Nu ocoliți adevărul și treceți direct la subiect! Ezitarea dumneavoastră ar putea fi interpretată greșit de unele persoane.

Săgetător (22.11-21.12). Aveți foarte mult de lucru, dar acesta nu este un motiv să vă neglijați partenerul.

Capricorn (22.12-19.01). Vreți să convingeți pe cineva în legătură cu avantajele pe care le are propunerea dvs. Din păcate, nu ați ales momentul potrivit.

Vărsător (20.01-20.02). Nu amânați anumite lucruri pe care trebuie să le rezolvați deoarece colegii v-ar putea mustra și acest lucru cu siguranță nu vă va face plăcere.

Pești (21.02-20.03). Nu trebuie să aveți pretenții prea mari și nici să cereți altora mai mult decât puteți da dvs.

„Adevărul" vă ascultă

La telefonul dimineții, 280944, între orele 9,00-12,00

● **D-na Țapoș Francisca**, din cartierul Poltura, mulțumește d-nei Rodica Secianschi, de la CONEL, care a ajutat-o în rezolvarea problemelor pe care le avea.

● **Mirculescu Ladislau** întreabă după câte zile o persoană care vine în vizită poate fi trecută la plata cheltuielilor. În această problemă, legea lasă la latitudinea asociațiilor de locatari fixarea numărului de zile după care un vizitator va trebui inclus la plata cheltuielilor.

Redactor de serviciu, A. B.

La telefonul după-amiezii, 280003, între orele 15,00–18,00

*** Fiți atenți pe cine lăsați să vă intre în casă!**

Doamna I.I. din cartierul Aurel Vlaicu ne spune că acum câteva zile un țigan mai în vârstă a venit la ea acasă dându-se drept lucrător la Sanepid. „Mi-a stropit nu știu cu ce substanță prin apartament - spune reclamanta - și apoi mi-a cerut suma de 50 mii lei. I-am dat, ce era să fac? Mi s-a părut mie ceva suspect și m-am dus la Sanepid să mă interesez despre aceasta. Mi s-a răspuns că de mult timp nu mai există secție de dezinfecție, pentru că a fost desființată." Doamna I.I. dorește ca prin intermediul ziarului nostru să atenționeze cetățenii Aradului, care ar putea fi prinși în capcana unor astfel de escroci, care pot fi uneori periculoși.

Redactor de serviciu, N. B.

METEO

Vremea va fi frumoasă și caldă, chiar dacă temperaturile vor scădea ușor față de ziua precedentă. Cerul va fi variabil. Vântul va sufla slab la moderat din sector vestic. Dimineața în zonele joase va fi ceață.

Temp. max.: 10 la 13°C; Temp. min.: -2 la 1°C.

UTILITARE

PIEȚE, TÂRGURI

Astăzi este zi de piață la Ineu, Lipova, Covăsânț, Mișca, Moneasa, Șepreuș, Șimand, Vladimirescu. Tot astăzi se organizează târguri săptămânale la Ineu, Șepreuș, Șimand.

Mâine, sâmbătă, vor avea loc târguri săptămânale la Felnac, Lipova, Pâncota, Hălmagiu și Moneasa, iar duminică, la Sântana și Vinga.

FARMACII DE SERVICIU

• Farmacia **REMEDIUM** Arad, B-dul Revoluției nr. 52-54. Program luni-vineri: 7,30-20,00, sâmbătă 8,00-14,00. Telefon 233195.Farmacia **„OMNIA-FARM"**, Calea Aurel Vlaicu, Bl. Z28, cu program zilnic de la orele 8,00-22,00. Telefon 271724.

• Farmacia **LIBRO PHARMA** non-stop Calea Aurel Vlaicu 60-68 (lângă stadionul UTA) telefon 212.992.

URGENȚE STOMATOLOGICE...

... asigură Cabinetul din str. Crișan (în spate la Gionelli).

• În zilele de sâmbătă și duminică, urgențe stomatologice asigură și cabinetul din B-dul Revoluției nr. 62, ap. 17, între orele 9,00-19,00. Telefon: 256665. Și Cabinetul Stomatologic din Calea Victoriei nr. 7 A asigură zilnic urgențe, inclusiv sâmbăta, între orele 10-15. Telefon 095.565.622.

Policlinica Municipală Arad pentru cabinetele de UROLOGIE, ORL și LABORATOR este deschisă zilnic, orele 7,00-19,00 și sâmbătă orele 7,00-14,00.

ÎNTRERUPERI DE CURENT

Vineri: 8-12: Str. George Coșbuc Bl. 3, 23, 40, F; **8-11:** Faleza Sud Bl. 42, 43, 56; **11-14** Faleză Sud Bl. 1, 2, 3, 4, 5, 42 și str. Zorilor (p.); **8-14** Str. Posada, Piersicilor, Nalbei, Ficusului, Mușcatei, Sunătoarei; **8-14:** Str. M. Costin, Bl. 2, 4, 6, 8

ADMINISTRAȚIA FINANCIARĂ

Administrația Financiară a municipiului Arad: Asistență contribuabili (impozitul pe venitul global) - telefon 280633, 280733, int. 198.

ÎNREGISTRĂRI ÎN CAZ DE DECES

Biroul de Stare Civilă - decese face înregistrări după următorul program: sâmbătă și duminică, între orele 9,00-11,00. Tel. 281850.

TELEFON DE URGENȚĂ LA POLIȚIE: 955

ACTUALITATEA CULTURALĂ

TEATRE

Astăzi, Teatrul de Stat Arad prezintă spectacolul **Apropo, ați chemat pompierii?** Sâmbătă, 2 februarie, pe aceeași scenă se va juca piesa **Vacanță în Guadelupa** de P. Sauvil și E. Assous, în regia artistică a lui Laurian Oniga.

CINEMATOGRAFE

Dacia: Ora de vârf 2 (SUA) 10; 12,00; 14; 16,00; 18; 20

Mureșul: Piază rea (SUA) 10; 12; 14; 16; 18

Arta: Scary Movie 2 (SUA) 16; 18; 20

Sala Mică: Eu cu cine mă mărit? (SUA) 15,30; 17,30

Progresul (din 3 feb.): Pariu riscant (SUA) 15; Bărbați de onoare (SUA) 17

CINEMATECA

Azi, 1 februarie, ora 20,00, în sala cinematecii „Mihai Popovici" a Casei de Cultură a Municipiului Arad, din str. Gh. Lazăr nr. 1, va rula filmul **Legături primejdioase**, în regia artistică a lui Roger Vadim.

Au plecat dintre noi!

✝ **Pintea Ladislau (1936); Stăniș Florița (1922), Lorincz Ester (1925), Fezes Elemer (1927), Deaconu Ion (1935), Mocuța Ioachim Teodor (1925), Câmpan Petru (1908), Binchiciu Agaftia (1911), Brezeanu Maria (1916).**

Curs de engleză pentru medici

United States Medical Information Service împreună cu Fundația Medicală Română Ateneul de Științe Medicale Farmacologice și Stomatologice organizează curs de limba engleză pentru medici și studenți la medicină. Cursul va începe în această lună și va avea durata de un trimestru, cu frecvența de două ori pe săptămână. Aici se vor studia: etimologia termenilor medicali, corpul omenesc pe aparate și sisteme, patologiile cele mai importante, modul cum trebuie să decurgă un dialog cu pacientul în vederea consultației, diagnosticului și tratamentului. La sfârșitul celor trei luni se va susține un examen în urma căruia absolvenții vor primi o diplomă cu valoare internațională. Cursul se va ține la Liceul de Artă „Sabin Drăgoi", iar condiția de participare este cunoașterea la un nivel minim a limbii engleze. Înscrierile se pot face la tel. 095601116.

A. BUGARIU

SE CAUTĂ... PROPRIETAR

Doamna Agafiu Elena a găsit ieri dimineață în fața hotelului Astoria un portofel cu acte pe numele LEICHNAM NICOLAE. Pentru a le recupera, proprietarul este rugat să sune la numărul de telefon 255716.

ADEVĂRUL
COTIDIAN INDEPENDENT ARAD

Editor: S.C. ADEVĂRUL S.R.L. Arad

COD FISCAL R 1681938 ● COD SICOMEX 19.604 ● CERTIFICAT J 02/1886/31X1991 ● COD SIRUES 020956601 ● ISSN 1220-7489

Redacția și administrația: 2900 Arad, Bd. Revoluției nr. 81. **Telefoane:** SECRETARIAT - 281802, fax 280655, 280625; ADMINISTRAȚIE - CONTABILITATE - 281797; MICA PUBLICITATE - 210775; MAREA PUBLICITATE - 280904; CLUBUL PRESEI - 280989.

Consiliul de administrație: președinte - **DOREL ZĂVOIANU**, telefon 281802, 280625; vicepreședinte - **MIRCEA DORGOȘAN**, telefon 210776; membri: **DOREL BARBU**, telefon 281797; **NICU COJOCARU**, telefon 280904; **MIRCEA CONTRAȘ**, telefon 280854.

Colegiul de redacție: MIRCEA CONTRAȘ (redactor-șef); **MARCEL CANCIU** (șef secție foto), telefon **281701**; **ALEXANDRU CHEBELEU** (șef secție sport), telefon **281701**; **NICU COJOCARU** (șef secție publicitate) telefon/fax: **280904**; **GABRIELA GROZA** (secretar general de redacție), telefon-**280854**; **VASILE FILIP** (șef secție cultură-învățământ-tineret), telefon **281855**; **280003**; **IOAN IERCAN** (șef secție politică), telefon **280943**; **DORU SAVA** (șef secție social-economic), telefon **281738**; **ȘTEFAN TABUIA** (șef secție actualități), telefon **281855**; **280003**; **DOREL ZĂVOIANU** (președinte al Consiliului de administrație), telefon **281802, 280625.**

Difuzare - Marketing: MIRCEA ȚÂȘCĂ (șef secție)-telefon **280904**

Tiparul executat la S.C. MEDIAGRAF S.A. ARAD, str. Feleacului F.N., telefon 250902, fax 250920

„Adevărul" poate fi citit și pe Internet la adresa http://adevarul.arad.ro

Echipa de serviciu

IOAN TULEU – secretar de redacție

Bianca Felea, Adela Pop, Ioan Leac, Dina Rujan, Ramona Vidulescu – tehnoredactare computerizată

Doina Jurcă, Călin Mnerie, Aurica Telcian, Dacian Toduță – corectură

PREȚUL AURULUI

BANCA NAȚIONALĂ. Pentru gramul de aur de 24 K: prețul cu ridicata - 290.845 lei, iar prețul de achiziție - 261.780 lei. Prețuri înregistrate ieri.

PIAȚA NEAGRĂ. Aur 14 K: cumpărare - 150.000 lei/g, vânzare - 155.000 lei/g. **Aur 18 K:** cumpărare - 180.000 lei/g, vânzare - 200.000 lei/g.

CONVOCARE

Asociația „INSULA MUREȘ"

Convoacă Adunarea Generală a deținătorilor de case bane de pe Insula Mureș pentru ziua de sâmbătă, 2 februarie a.c., ora 12,00, la Trei Insule.

Președinte IOAN NOVAN(

CURSUL VALUTAR*

– VALORI ÎNREGISTRATE IERI, 31 IANUARIE 2002

Denumirea valutei	BNR	BCR		BRD		Banca Transilvania		Banca Agricolă		Bursa neagră	
		C	V	C	V	C	V	C	V	C	V
Euro	27773	27456	28272	27330	28240	27500	28300	27550	28100	27300	27700
Dolar S.U.A.	32184	32050	32350	31950	32550	31800	32280	32030	32400	31700	31900
Marca germană	14200	14038	14455	13974	-	-	-	-	-	13500	13800
Forint	114	108	119	-	-	-	-	-	-	114	116

Consilierii municipali au hotărât să sprijine un „cetățean de onoare al Aradului"

Consilierii municipali au hotărât, la ultima ședință CLM, din data de 29 ianuarie a. c., să susțină financiar pe dl. prof. universitar dr. **Gheorghe Șora**, „Cetățean de onoare al municipiului".

Binecunoscutul biograf al lui Vasile Goldiș, dl. prof. universitar dr. Gheorghe Șora va primi sprijin în vederea obținerii Diplomei de Merit și a Medaliei de argint conferite de către „Centrul Biografic Internațional" din Cambridge (Anglia) precum și a Dicționarului în care emeritul profesor arădean este nominalizat.

Totodată, consilierii au hotărât alocarea a două milioane de lei pentru tipărirea volumului „Vasile Goldiș despre problema naționalităților", lucrare a d-lui prof. universitar Gheorghe Șora.

În limita sumei de două milioane de lei, Primăria Arad va primi un număr corespunzător de volume, pe care le va distribui cu titlu gratuit instituțiilor de cultură și școlilor din municipiul Arad.

N. OPREAN

SERVICIU DE MANDATE EUROGIRO CU GERMANIA

Direcția Regională de Poștă Timișoara anunță că, începând cu data de 01.02.2002, va demara serviciul de mandate Eurogiro cu Germania în ambele direcții (Germania-România și România-Germania).

■ Valoarea maximă a unui mandat Eurogiro, pe ambele relații, este de 550 Euro.

■ Prezentarea se va efectua numai în Euro, iar achitarea se va efecuta în Euro sau în lei.

■ Destinatarii mandatelor Eurogiro vor fi avizați la domiciliu, iar pentru ridicarea sumelor se vor prezenta la sediile oficiilor poștale informatizate.

■ Tariful de prezentare al unui mandat Eurogiro este de 3% din valoarea mandatului, dar nu mai puțin de 10 USD și se va achita în lei la cursul zilei.

■ Serviciul Eurogiro mai este oferit clienților în relația cu Elveția (numai pentru primirea de sume din Elveția) și cu Turcia (ambele direcții).

■ Oficiile poștale de pe raza Direcției Regionale de Poștă Timișoara în care este oferit acest serviciu sunt: Timișoara 1, Arad 1, Reșița 1 și Deva 1.

Temă în dezbaterea albinarilor

TEHNOLOGII DE VÂRF ÎN APICULTURĂ

Asociația Crescătorilor de Albine - filiala Arad anunță apicultorii că organizează o conferință cu tema **„Tehnologii de vârf în apicultură"** în data de 8 februarie a.c., orele 17, în sala festivă a Grupului Școlar de Industrie Alimentară (str. L. Blaga nr. 15). Prezintă **ing. Adrian Sicianu**, cercetător la Institutul de Cercetare pentru Apicultură București.

Garda a „pedepsit" patru societăți comerciale

◆ Într-un contol efectuat de comisarii GFA la societatea **OST Transport S.R.L.** din Arad, s-a constatat neefectuarea inventarierii generale a patrimoniului, operațiune care trebuia finalizată până la 30 ianuarie. Pentru această abatere, societatea a fost amendată cu 20 de milioane de lei.

◆ Pentru că folosea în contabilitate chitanțe ieșite din uz, **S.C. Internațional Transport S.A** a fost sancționată cu două milioane de lei, și s-au confiscat 23 de milioane pentru neînregistrarea sumei în contabilitate.

◆ **S.C. Mirage Company S.R.L** s-a ales, în urma controlului, cu un „minus" de 50 de milioane - valoarea amenzii aplicate - pentru necompletarea registrului jurnal și neinventarierea la timp a patrimoniului societății.

◆ Firma de transport internațional **Maitec Transport** a încasat în numerar contravaloarea transportului efectuat și a omis să calculeze taxa pe valoarea adăugată la sumele încasate. Comisarii gărzii au calculat un total de plată a TVA de 80 de milioane și majorări de întârziere de 18 milioane de lei.

S. AMBRUȘ

ASIROM - liderul național în domeniul asigurărilor în România vă oferă:

1. Asigurarea de economie și pensie privată **PROSPERĂ**

2. Asigurarea de viață **VALUTĂ FORTE** la care sumele asigurate se stabilesc în valută

3. Asigurarea DE VIAȚĂ MIXTĂ CU SUPLIMENT DE ACCIDENTE, asigurare la care în caz de accident despăgubirea se plătește de șase ori suma asigurată, fără să afecteze suma asigurată la expirare.
La expirarea asigurărilor mai sus menționate se restituie asiguratului suma asigurată plus excedentele (dobânzile) calculate care pareză inflația.

NOU; NOU; NOU

4. Asigurarea **CASCO** a autovehiculelor cu includerea în asigurare și a avariilor la extern, fără a majora prima de asigurare.

Infracțiuni la frontieră

URMĂRIT GENERAL CU PAȘAPORT FALS ȘI TRECERE ILEGALĂ

În data de 30.01.2002, la P. P. F. Curtici, , a fost depistat și reținut la ieșirea din țară cetățeanul român **Milea Florentin**, de 29 de ani, din Brașov, care a încercat să treacă ilegal frontiera, folosindu-se de un pașaport românesc falsificat prin înlocuirea fotografiei. Documentul a fost obținut contra sumei de 100 de dolari SUA, de la o persoană necunoscută. Pe timpul cercetărilor s-a descoperit că susnumitul este urmărit general - pentru furt - acesta fiind și motivul pentru care a încercat să părăsească ilegal România. S-a început urmărirea penală pentru săvârșirea infracțiunilor de complicitate la fals material în înscrisuri oficiale, fals privind identitatea și tentativă de trecere ilegală a frontierei de stat.

● În aceeași zi, La PPF Nădlac, a fost reținut cetățeanul român Adam Dumitru, de 26 de ani, din Craiova, care s-a prezentat la intrarea în România. Din studiul pașaportului s-a constatat că acesta a ieșit legal din țară, ulterior trecând în mod fraudulos frontierele mai multor state străine, până a ajuns în Italia. „S-au întocmit acte premergătoare pentru săvârșirea infracțiunii de trecere ilegală a frontierei unui stat străin", ne-a mai informat slt. Robert Iudt, purtătorul de cuvânt al Inspectoratului Județean al Poliției de Frontieră Arad.

N. O.

CONTRABANDĂ CU TREI TONE DE CARNE DE PASĂRE

În noaptea de 30/31 ianuarie, în zona localității Nădab s-a acționat pe linia prevenirii și descoperirii actelor de contrabandă și import-export neautorizat. Acțiunea a fost organizată de Biroul pentru Combaterea Fraudelor Vamale și contrabandei din cadrul I.P.J. Arad.

Pe șoseaua dintre Cintei și Zărand a fost depistată o autoizotermă, având număr temporar de înmatriculare, condusă de **Florescu Emil** (30 ani) din Curtea de Argeș. În cabina mașinii au mai fost identificați ca pasageri **Moga Domnica Mihaela** (31 ani), din Pitești și **Mihăilescu Gheorghe** (44 ani), tot din Pitești. În urma verificărilor a reieșit că în compartimentul de marfă al izotermei se aflau 3100 kg carne de pasăre congelată și 288 pachete cafea a câte 250 gr pachetul. Întreaga marfă era destinată comercializării. Pentru marfă, cei doi pasageri din Pitești n-au putut prezenta nici un document legal de proveniență. Din cercetări a reieșit că marfa a fost achiziționată din Ungaria și a fost introdusă în România pe 29 ianuarie a.c., desigur fără achitarea taxelor vamale și fără întocmirea documentelor necesare efectuării de operațiuni de import.

De altfel, puii și cafeaua au fost introduse în țară ca „bagaje" ale persoanelor fizice. Marfa a intrat în România fiind transportată în mai multe rânduri cu o Dacie „papuc". Să nu uităm însă, că este interzisă trecerea prin Vama Vărșand a persoanelor fizice. Ceea ce înseamnă că această cercetare va scoate la lumină și o posibilă firmă, fictivă probabil, ce stă în spatele acestor transporturi cu carne de pui, mai ales că în pașaportul lui Mihăilescu Gheorghe s-au găsit vize de ieșire și intrare în țară aproape în fiecare zi a lunii ianuarie. Carnea de pui și cafeaua, în valoare totală de 170 milioane lei, au fost ridicate în vederea confiscării. Iar Moga Domnica Mihaela și Mihăilescu Gheorghe sunt cercetați în stare de libertate pentru săvârșirea infracțiunii de nerespectare a dispozițiilor privind operațiunile de import-export. Cei doi riscă o pedeapsă de până la șapte ani închisoare.

Surse din Vama Vărșand ne-au informat că în localitate există un depozit unde se aduna marfa trecută peste graniță. Atunci când cantitatea este mai mare, trei tone în cazul nostru, aceasta este dusă către destinație.

SORIN GHILEA

În urma unui incendiu

BACIU A RĂMAS FĂRĂ CÂRNAT

Ieri dimineață, la gospodăria lui Mihai Baciu din comuna Vladimirescu s-a produs un incendiu. Afumătoarea pe care o avea în curte s-a aprins, lăsându-l pe Baciu fără... cârnatul și slănina pe care le avea acolo. A mai ars și o parte din acoperiș. Spre norocul proprietarului, pompierii au intervenit înainte ca incendiul să-i afecteze și casa. Pompierii ne-au informat că incendiul s-a produs din cauza focului deschis nesupravegheat.

Pagubele produse se ridică la șase milioane lei. Bunurile care au fost salvate sunt estimate la o valoare de 130 milioane lei.

N. B.

ANUNȚ

Inspectoratul Teritorial de Muncă Arad invită toți agenții economici, interesați să obțină aprobare pentru păstrarea și completarea carnetelor de muncă, la sediul propriu, pe anul 2002, să prezinte documentația prevăzută de Metodologia IM nr. 79/2000, la sediul din str. Gh. Lazăr nr. 20 et. II.

Procedura de aprobare implică și testarea persoanelor responsabile cu activitatea de resurse umane, pentru care ITM percepe o taxă de 200.000 lei/oră (testare a cunoștințelor).

În cursul anului 2002 ITM va organiza semestrial cu toți agenții economici cursuri de instruire și popularizare a legislației muncii.

Agenții economici, care nu au obținut aprobare pentru păstrarea și completarea carnetului de muncă la sediul societății, sunt obligați conform art. 10 din Legea 130/1999 să depună carnetele de muncă la sediul ITM în vederea completării traseelor profesionale, conform legii.

Informații suplimentare se pot obține la telefon 211740, 211760 sau 211762.

INFRACȚIUNI!

În urma verificărilor de rutină, patrula Poliției l-a depistat pe **Mirel Pește** (37 ani), com. Mugureni, jud. Botoșani, care are de executat un mandat de un an închisoare pentru furt. ● Pentru rele tratamente aplicate minorilor, a ajuns în arest **Uliță Dumitru** (42 ani), din Popești, jud. Iași, care urmează să execute un an și trei luni închisoare. ● În arestul poliției a ajuns și Păcurar Vasile-Dumitru (37 ani), din Arad, condamnat la un an închisoare pentru conducerea în stare de ebrietate, pe drumurile publice. ● S-a ales cu un dosar penal și este cercetat în stare de libertate, **Palcu Gheorghe** (45 ani) din Șimand, jud. Arad, care a fost depistat conducând autoturismul AR 01 SXP. Palcu Gh. avea în sânge o îmbibație alcoolică de 2,90 la mie. ● **Muntean Doru** (37 ani), din Ineu, a pătruns în birourile S. C. Miraj SRL, de unde a sustras poșeta d-nei **Bruțiu Elena**, în care se aflau actele personale și suma de două milioane lei.

AGENȚIA „DETECTIV" - LA ZECE ANI DE ACTIVITATE

Ajunsă la zece ani de activitate în domeniul protecției și pazei, Agenția „Detectiv" își serbează existența într-un cadru festiv. Pentru arădenii care au colaborat cu această firmă, dl. **Pavel Piroș**, director general al acestei societăți, va organiza un show de zile mari la Sala Polivalentă. Spectacolul „pus la cale" va avea loc sâmbătă, 2 februarie, de la ora 17,00. Pentru a trezi interesul doritorilor, vom dezvălui câteva dintre numele artiștilor care vor fi prezenți la acest eveniment. În deschidere, taragotistul Petrică Pașca va încânta publicul cu ritmuri antrenante din folclorul românesc, urmând ca la spectacol să mai participe trupe ca: Valhalla, Sonic, Tonic și nu în ultimul rând, **Talisman.**

Se preconizează ca arădenii prezenți la spectacol să fie în număr mare, conducerea acestei societăți promițând un show de zile mari.

R.M.

Din gelozie

UN TÂNĂR ȘI-A FĂCUT DREPTATE CU PISTOLUL

Boldor Iosif - Florin (26 ani), din Vladimirescu, a locuit în concubinaj cu **Lucea Alexandra** (16 ani). Aceștia însă s-au despărțit cu ceva vreme în urmă, dar **Boldor Florin** nu putea să accepte acest insucces în dragoste. Ieri, Boldor Florin a venit acasă la Lucea Alexandra, în strada Milcov nr. 1, având intenția să se împace cu Alexandra. Pentru a fi sigur că își va convinge fosta prietenă, Boldor a luat asupra sa și un... pistol.

În ușa fostei prietene însă, s-a întâlnit cu **Gheorgheos Florin** (33 ani), din Zărand, care a venit în vizită la familia Lucea. Sesizând intenția lui Boldor, aceea de a o lua cu forța pe Alexandra, Gheorgheos s-a opus luându-se la harță cu „iubitul agresiv". În momentul în care Gheorgheos l-a împiedicat pe Boldor să intre în curtea casei unde locuia Alexandra, Boldor a scos pistolul calibrul 5,6 mm, trâgând două focuri de armă. La ultimul foc, Boldor l-a nimerit pe Gheorgheos în palma dreaptă provocându-i plagă împușcată transfixiantă. În câteva clipe agresorul s-a făcut nevăzut, dispărând în noapte.

În urma măsurilor operative desfășurate de echipele moblizate pentru prinderea infractorului, ieri noapte, în jurul orelor 2,00, acesta a fost depistat și reținut la domiciliul părinților săi din comuna Vladimirescu, str. Clișca nr. 42. **Boldor Iosif Florin** s-a ascuns sub pat la venirea polițiștilor.

La audieri, Boldor a declarat că pistolul l-a găsit în iarbă, în zona podului Traian. În momentul reținerii, agresorul nu mai avea pistolul asupra sa, declarând că l-a aruncat împreună cu încărcătorul în râul Mureș. Boldor I. Florin a recunoscut că a folosit arma, motivând că a fost gelos pe Alexandra. Ieri, Boldor a fost prezentat Parchetului întocmindu-i-se mandat de arestare preventivă pe timp de 30 de zile.

AU FURAT PĂSĂRI DE CURTE...

Căldăraș Tarzan (20 ani) și **Căldăraș Adrian Ionel** (24 ani), ambii din Căpâlnaș, s-au gândit că n-ar fi rău să fure niște păsări de curte din gospodăria unui vecin. Fără a mai sta prea mult pe gânduri, cei doi frați au intrat în cotețul lui T. P., de unde au furat șapte păsări de curte. Fiind „veseli", cei doi s-au oprit pentru scurtă vreme în stația de autobuz, unde au spart și 15 geamuri. Acum, Tarzan și cu fratele s-au ales cu dosare penale, fiind cercetați în stare de libertate.

La inițiativa Primăriei

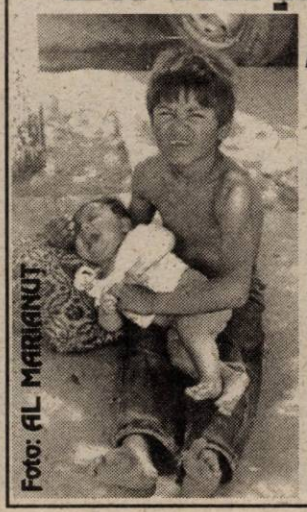

ARADUL VA REZOLVA PROBLEMA CELOR FĂRĂ ADĂPOST

19 instituții arădene au semnat, ieri, la Primărie un protocol de colaborare în vederea rezolvării problemei „copiilor străzii" și a persoanelor majore fără adăpost. În acest sens vor fi formate echipe mixte care vor acționa de două ori pe săptămână. Sunt vizate locurile frecventate de „copiii străzii" și de persoanele fără adăpost. Se vor face legitimări și toate persoanele care nu locuiesc în municipiul Arad vor fi trimise către localitățile de domiciliu. Persoanele fără locuință, care își duc veacul pe străzi, vor fi îndrumate către Adăpostul de noapte din B-dul Decebal și spre centrele destinate minorilor. Interesant este că, transportul minorilor în județele și localitățile de unde provin va fi făcut cu însoțitori din cadrul Corpului de Gardieni Publici.

La protocol au aderat instituții importante din Arad: C.J.A., Poliția, Primăria, Jandarmeria, Spitalele arădene etc.

O. BULZAN

Previziuni sumbre în învățământ

NICI TICHETE DE MASĂ, NICI SALARII MAI MARI

„Problemele sindicaliștilor din învățământ se tergiversează la infinit", a afirmat prof. Marius Göndör, liderul Sindicatului Liber din Învățământ, în cadrul conferinței de presă de ieri. Această constatare îndreptățește Federația SLI să-și schimbe atitudinea față de Ministerul Educației și Cercetării, în sensul deschiderii unui conflict de muncă, ajungându-se chiar până la grevă.

Pe ce se bazează aceste afirmații? Tichetele de masă, promise de atâta vreme, se lasă încă așteptate, din lipsă de fonduri. „Deocamdată, acordarea lor este incertă, însă nici nu poate fi vorba de luna februarie", precizează prof. Göndör.

Amânată este și legea salarizării bugetarilor. După două proiecte respinse ale acestei legi, al treilea este așteptat prin luna martie. Însă, nu va fi promulgat prin Ordonanță de Urgență, ci pe cale parlamentară. „Eu sunt convins că, în aceste condiții, până în 2003 nu vom avea o lege a salarizării bugetarilor", afirmă Göndör. Proiectele anterioare conțineau majorări salariale pentru dascăli, nu însă și pentru personalul nedidactic. Pentru a evita orice confuzie, s-a precizat că „plusul" de 8% la salariu pe luna ianuarie a reprezentat o indexare („care abia acoperă rata inflației", apreciază prof. Göndör) pentru toți bugetarii, nu o majorare.

Nici la nivel local, SLI nu este mulțumit. Negocierea contractului colectiv de muncă pe județ este amânată, deși SLI a trimis trei adrese la ISJ în vederea întâlnirilor pentru negocieri. Ca un act adițional la acest contract, sindicatele intenționează să cointereseze ISJ în vederea responsabilizării forurilor locale.

C. L.

CURSURI DE CALIFICARE

Casa de Cultură a Sindicatelor, în colaborare cu Agenția Județeană de Ocupare a Forței de Muncă Arad, face înscrieri pentru următoarele cursuri: **contabilitate pentru absolvenți de liceu; electricieni, brutari, coafură, ospătari, bucătari.**

Cursurile vor avea durata de 3 luni și se vor deschide la data de 15.02.2002. Înscrierile se fac zilnic, la secretariatul C.C.S. Arad, între orele 10,00 - 17,00. Informații suplimentare la telefon 231307.

PROXENET ARESTAT...

În data de 30 ianuarie a.c., lucrătorii Centrului Zonal de Combaterea Crimei Organizate și Antidrog Timișoara au identificat cinci tinere cu vârste cuprinse între 16-21 ani, racolate de către **Buciu Paul Rodrigue** (27 ani) din Timișoara. Acesta urma să le scoată pe fete din țară, fie peste frontiera verde, adică pe lângă vamă, fie cu pașapoarte false, pentru a le duce în Italia sau Spania, unde să practice prostituția. Odată ajunse acolo, tinerele urmau să distrugă pașapoartele false, iar din activitatea prestată, fiecare dintre ele urma să achite proxenetului sume cuprinse între 2000 și 3000 de dolari. Tinerele în cauză sunt: Staicu Emanuela-Adina (17 ani) Timișoara; Tudorache Roxana (19 ani) din Azuga jud. Prahova, Rada Florina Diana (20 ani) din Brabu - Prahova; Cârjan Ioana Loredana (17 ani) din Timișoara și Siminciuc Suzana (16 ani) din Băruța jud. Vaslui.

Ieri, proxenetul a fost prezentat Parchetului de pe lângă Tribunalul Timișoara cu propunere de arestare preventivă, pentru săvârșirea infracțiunii de proxenetism. Par-chetul dispunând arestarea preventivă a lui Buciu P.R. pe termen de 30 de zile.

La Școala generală nr. 1

A ÎNCEPUT „ANUL CARAGIALE"

Cu 150 de ani în urmă, la 30 ianuarie 1852, s-a născut „genialul Ion Luca Caragiale", contemporan cu Eminescu, Creangă și Slavici, „cel mai mare creator de viață din întreaga noastră literatură", după cum afirma criticul literar Garabet Ibrăileanu.

Spirit tutelar al dramaturgiei românești, unul dintre „românii superlativi" ai tuturor timpurilor, Caragiale va fi omagiat, așa cum se cuvine, de către elevii Școlii cu clasele I-VIII Nr.1 din Arad, prin acțiuni incluse în programul intitulat „Caragiale printre noi."

Acest program a debutat cu concursul „Recunoașteți personajul?" organizat de doamna profesoară Felicia Roz. Premierea concurenților a avut loc miercuri, 30 ianuarie 2002, în prezența elevilor claselor V-VIII, astfel fiind marcată deschiderea „Anului Caragiale".

Doamna director, prof. Magdalena Socoșan și doamna director adjunct, prof. Georgeta Bătrân au înmânat premiile elevilor câștigători: Beke Amalia, locul I; Perian Raul, Piroska Iosif și Bondar Zsolt, locul al II-lea; Farkaș Andrada, locul al III-lea, toți elevi în clasa a VIII-a A.

CARTEA ALBĂ A GUVERNĂRII LA ARAD ESTE ... ROZ

Mariana Faur îl va înlocui pe GHEORGHE SECULICI în CLM

Gheorghe Seculici, participant la Colegiul Director al PD, a spus că decizia referitoare la incompatibilitățile consilierilor locali și județeni ai partidului a fost primită bine, în ciuda unor previziuni contrare. Astfel, un număr de 117 consilieri s-au conformat deciziei partidului și au optat pentru una din calitățile pe care le dețineau, iar zece consilieri care nu s-au conformat au fost excluși din partid. Interesant este faptul că democrații vor duce mai departe acest proces și vor elabora o hotărâre care va viza incompatibilitățile parlamentarilor.

Democrații arădeni au rezolvat și problema înlocuitorului lui Gheorghe Seculici în CLM. Următorii doi candidați pe lista PD la alegerile locale - Costi Ioan și Gheorghe Bănățan - nu au acceptat calitatea de consilier, așa că noul consilier va fi Mariana Faur. Aceasta este de profesie inginer iar în prezent lucrează la SIF Banat-Crișana. D-na Faur a îndeplinit funcțiile de secretar organizatoric și secretar general în cadrul PD Arad.

Prefectul a fost schimbat - activitatea este bună!

Gheorghe Falcă s-a referit la Cartea Albă a guvernării PDSR la Arad, elaborată de Prefectură. **„Eu nu cred că situația este atât de roz cum ne-a fost prezentată. Mă voi referi la acest document pentru că cetățenii trebuie să afle cât de bine trăiesc, cum este prezentată situația Aradului"** a spus acesta. Mai ales, a adăugat vicepreședintele PD, în condițiile în care prefectul a fost schimbat pentru nerealizări. Ca problemă de fond, Falcă a remarcat că documentul este întocmit în baza datelor furnizate de instituțiile descentralizate și nu în baza unei analize proprii. În opinia liderului democrat problemele, dezbătute pe capitole, au fost prezentate tendențios sau (voit?) eronat. Toate raportările au fost făcute în procente, pentru a „cosmetiza" realitatea. Spre exemplu, la capitolul industrie, s-a raportat dublarea producției în unele situații în care în loc de două vagoane s-au făcut patru. În agricultură s-a raportat creșterea de 2,3 ori a producției la grâu, dar raportarea s-a făcut la anul trecut, care a fost secetos. Raportarea la anul 1999 ar fi arătat o creștere mică, în condițiile în care a crescut suprafața cultivată. Alte obiecții au vizat lipsa unui capitol realist care să se refere la nerealizări, lipsa unor argumente pentru sprijinirea unor unități economice arădene (cum ar fi UTA sau ARIS) și mulțumirea exprimată față de nivelul subvențiilor de la guvern. Efectul acestei prezentări nerealiste și autosuficiente ar putea, în opinia democraților, să reducă și mai mult șansele arădenilor de a primii fonduri de la guvern. Pentru aceste motive, Gheorghe Falcă nu a votat documentul prezentat, alături de alte cinci persoane, or pentru adoptarea acestuia trebuia unanimitatea .... Rămâne de văzut ce se va întâmpla.

Aradul - locul în care se discută carierele în PD

Vicepreședinții PD din Regiunea V Vest, responsabili cu resursele umane și gestionarea carierei, se vor întâlni astăzi la Arad. Iustin Ciorica, vicepreședintele de resort al PD Arad, a spus că va fi discutat modul de evaluare a militanților PD, adică a celor care doresc să urmeze o carieră politică sau administrativă. La întâlnire vor fi prezenți trei vicepreședinți de la nivel național: Vasile Nistor (responsabil pentru acest departament), Sorin Frunzăverde și Gheorghe Barbu.

FLAVIUS GHENDER

Liberalii arădeni au „puricat" protocolul PSD-UDMR

La conferința de presă de ieri a PNL Arad, ziariștilor le-a fost prezentat ... protocolul de colaborare PSD-UDMR. Președintele Titus Gheorghiof și vicepreședintele Mihai Calimente au identificat câteva articole din protocol care „ne duc cu gândul la federalizare", mai ales cele care se referă la „minoritatea română" din zonele în care populația maghiară este majoritară. Calimente incriminează mai ales articolele referitoare la administrația locală. În ceea ce privește Aradul, în protocol se stipulează că **„Se va rezolva problema Grupului statuar al libertății de la Arad, în conformitate cu procesul verbal semnat de Comisiile mixte guvernamentale și cu Memorandumul de Înțelegere semnat de prim-miniștrii României și Ungariei"**. „Cine știe ce mai cuprinde acel Memorandum?" (s)-a întrebat deputatul Titus Gheorghiof.

● Ziariștilor prezenți le-a mai fost înmânat și un **„Punct de vedere față de politica PSD în agricultură la începutul anului 2002"**, în care se constată că **„la începutul acestui an se înregistrează mari datorii, din 2001, ale statului față de producătorii agricoli și deținătorii de terenuri"**. Concluzia materialului este că **„anul 2002 a început cu stângul în domeniul agriculturii românești"**.

● Legea informației clasificate, inacceptabilă în forma actuală

Deputatul Titus Gheorghiof a făcut mai multe considerații pe tema Legii informației clasificate, pe care parlamentarii PNL vor refuza să o voteze dacă nu se vor modifica unele articole. Spre exemplu, spune deputatul Gheorghiof, cel care întâmplător intră în posesia unor informații clasificate riscă o pedeapsă mai mare decât cel care răspunde de informațiile respective. Mihai Calimente consideră că este aberant să-i ceri celui care intră în posesia unor astfel de informații să le returneze „imediat" organului emitent. „Cui să le returneze, dacă nu știe care este organul emitent?" În concluzie, a spus Gheorghiof, dacă nu se va face o mediere în privința articolelor incriminate, liberalii vor părăsi sala și la votul final.

SIMION TODOCA

PSM Arad va face lobby pentru „Aris"

Președintele PSM Arad, Mihai Lelik, va merge la București, în audiență la APAPS, încercând să atragă atenția secretarului de stat Musliu asupra situației disperate în care se găsește „Aris". **„Trebuie să apelăm absolut la orice demnitar care poate să pună umărul, într-un fel sau altul, la salvarea ARIS-ului"**, a spus Lelik, la conferința de presă de ieri.

◆ În fiecare săptămână va fi analizată câte o organizație a PSM din județ, iar odată pe lună se va face analiză zonală. ◆ Pe data de 7.02, la Moneasa, va fi organizat un seminar, la care vor fi prezenți 10 președinți de organizații. ◆ La ședința Biroului Executiv Județean, care a avut loc miercuri, Mircea Lucaci a fost ales vicepreședinte cu probleme organizatorice. Lucaci a promis că până la sfârșitul anului 2002 va dubla numărul membrilor PSM din județ. **„Sunt convins că d-l Lucaci se va ține de promisiune, pentru că este capabil de așa ceva"**, a spus Lelik. ◆ Lelik a declarat că PSM salută unele inițiative ale premierului Adrian Năstase, mai ales pe cele menite să separe politicul de administrativ. „Este un prim pas spre formarea unei noi clase politice."

S. TODOCA

Politica la țară

MICII PRODUCĂTORI AGRICOLI SĂ FIE AJUTAȚI!...

Constantin Gligor, viceprimar, Beliu, 51 ani

– În legătură cu problema subvențiilor pentru agricultură, ministrul Sârbu a spus că vor primi subvenții cei care au peste 100 de ha de pământ la ses și 50 ha în zonele colinare. Care e opinia dvs.?

– Până în prezent, la Beliu nu sunt constituite asociații agricole. Media pe comună e în jur de 2 ha pe gospodărie. Mă gândesc că cei care au gândit subvenția nu au gândit în mod greșit când au spus că se subvenționează produsul și nu suprafețele. Dar mă întreb dacă guvernanții actuali s-au gândit la zonele defavorizate; cum este la noi. Și mă mai întreb dacă ei s-au gândit că, colectivizarea a durat vreo 13 ani și asociațiile agricole nu se pot constitui peste noapte. La noi există țărani care trăiesc din puțina suprafață pe care o au, mai cresc niște animale. Nu știu dacă cei care sunt în Parlamentul României, indiferent de culoare politică, s-au gândit la acești oameni. Statul nu va putea face protecție socială la câteva milioane de țărani care se află în această situație. Lucrând pământul puțin pe care îl au, acești țărani, de bine, de rău, nu reprezintă o povară socială pentru stat. Și atunci,dacă statul îi ajută cu o subvenție, se ajută pe sine. Normal ar fi ca micii producători să fie ajutați.

– Cum?

– Primind inclusiv semințe și îngrășăminte gratuit, statul i-ar putea ajuta pe oameni. Și atunci omul și-ar lucra pământul și s-ar descurca cumva. Și n-ar mai fi o povară pentru consiliile populare. Consiliul popular trebuie să asigure 20% din Legea 416.

– Adică.

– Este vorba de Legea venitului minim garantat. Să zicem că noi, la Beliu, ar trebui să dăm celor săraci 100 de milioane. Asta înseamnă că din cele 100.de milioane, 20 de milioane trebuie să dea Consiliul popular, iar restul de bani vin de la Consiliul Județean.

– Există acești bani?

– Mă îndoiesc, oricum e greu să faci rost de bani. Și de aceea zic că mai bine i-ar ajuta statul pe oameni să se descurce singuri și atunci n-ar mai fi nevoit să dea legi pentru săraci.

– Să revenim la subvenție.

– Singura modalitate este de a-i cointeresa pe țărani să lucreze suprafața lor de teren, mai mare sau mai mică. Altfel, nu se mai lucrează. În acest an s-a însămânțat doar 10% din suprafața însămânțată cu un an în urmă.

– Din ce cauză?

– Pentru că oamenii nu au posibilități și au fost greutăți cu recoltatul, dar și cu desfacerea produselor.

– Și atunci ce se întâmplă cu pământul?

– Rămâne pârloagă.

– Unde este soluția pentru agricultura românească?

– Mă gândeam că trecerea la subvenția pe produs o să se facă. Iar problema cu asocierea e privită cu suspiciune de către oameni. Oamenii nu ar mai ceda pământul. În ceea ce privește Beliul, oamenii vor lucra pământul în funcție de necesități, dar mai ales de posibilități. Singura soluție ar fi ca statul să încurajeze pe micii producători.

I. IERCAN
Foto: AL. MARIANUȚ

ADAM MICHNIK VINE LA ARAD!

● Dizident, istoric, eseist și ziarist de forță, Adam Michnik este cel mai influent lider de opinie din Polonia contemporană

Luni, 4 februarie a.c., la ora 18,00, în Sala festivă a Consiliului Județean Arad, cunoscutul ziarist și luptător pentru drepturile omului Adam Michnik se va întâlni cu arădenii. La invitația Consiliului Județean (Centrul Cultural Județean), Adam Michnik va conferenția despre om și societate, despre politică și prejudecăți, despre faptul că ... „Democrația e gri" (genericul întâlnirii).

Vicepreședintele CJA Claudiu Cristea și directorul Centrului Cultural Județean Lazurca Marius ne-au informat că oaspetele polonez va poposi la Arad venind de la Timișoara, iar intrarea la conferință este liberă.

***

ADAM MICHNIK s-a născut la 17 octombrie 1946 într-o familie de origine evreiască, în Polonia. S-a botezat în sânul Bisericii Catolice, dar ori de câte ori **„umbra malefică a antisemitismului plutea deasupra vieții publice poloneze, mi-am asumat clar și fără echivoc originea evreiască și apartenența bunicilor mei la poporul evreu"**.

În 1968 participă la protestele studențești și este exmatriculat din Universitatea din Varșovia - unde studia istoria - și este închis.

În 1975 își încheie studiile la Universitatea din Poznan.

În 1976, alături de alte 13 persoane, contribuie decisiv la înființarea Comitetului de Apărare a Muncitorilor.

În 1981, după impunerea Legii marțiale în Polonia, este iarăși închis (1981-1985, apoi 1985-1986).

În 1989 este ales, ca deputat, în primul Parlament liber polonez.

În 1989 co-fondează „Gazeta Wyborcza", în prezent un cotidian care se vinde în 500.000 de exemplare. Adam Michnik este redactor-șef.

***

Publicații apărute în limba română: „Scrisori din închisoare și alte eseuri" (1997), „Gustul amar al libertății" (2000) și „Restaurația de catifea" (2001).

DORU SINACI

DEIE DOMNUL SĂ NE ÎNȘELĂM!

☛ (Urmare din pagina 1)

Apropo de schimbarea sa pe criterii, chipurile, „profesionale", fără să vreau îmi amintesc de o altă schimbare de pomină de mai acum un an, cea a ***fostului șef al Poliției județene, colonelul Viorel Hăhăianu.*** Exact ca și în cazul lui Gheorghe Pele, și acesta a fost înlocuit pentru - ați ghicit! - neîndeplinirea unor criterii de performanță! Culmea ipocriziei este însă faptul că Viorel Hăhăianu a fost înlocuit ... cu o săptămână înainte ca o așa-zisă brigadă de control să vină la Arad și să-i ia la puricat activitatea, motivul invocat de echipa de control și transmis presei fiind nu știu ce erori de... management (!) când de fapt toată lumea știa că el a fost destituit pentru că fusese numit șef al Poliției - spre ghinionul său - pe ultima sută de metri a fostei guvernări. Cam la fel - sau aproape la fel - s-au petrecut lucrurile și în cazul lui Gheorghe Pele, vina acestuia - vina reală, pe care o cunosc toți, până la ultimul angajat al Prefecturii - fiind aceea că el se „lipise" de una dintre taberele din cadrul PDSR-ului local aflată în război cu celelalte tabere. Asta și nimic altceva i-a semnat condamnarea la moarte ca prefect, și cam același lucru s-ar putea întâmpla și cu viitorul prefect. Pentru că PDSR-ul arădean arată la ora actuală mai rău ca un viespar, secretarul general Gușă făcându-și iluzii dacă-și închipuie că ultima sa venire la Arad a potolit spiritele. ***S-au calmat cei mult pentru moment sau mai exact cei în cauză au înțeles că trebuie să-și struneacă pornirile și să acționeze mai cu diplomație, în rest ambițiile au rămas la fel de mari și luptele de culise la fel de intense.***

Pe de o parte. Pe de alta, dacă la municipiu lucrurile sunt oarecum clare în sensul că prin retragerea strategică a lui Pavel Sârbu - speriat de o eventuală destituire a sa de către conducerea PDSR - actualul primar al Aradului s-a trezit în postura de singur candidat la președinția organizației municipale, pe care, probabil, și-o va adjudeca fără probleme, la județ însă treburile sunt mult mai încurcate și mai tensionate. De ce? Simplu: pentru că inițiala (și aparenta?) preferință a Bucureștiului pentru Caius Parpală ca viitor șef al organizației județene PDSR se pare că a suferit pe parcurs unele nuanțări, dovadă că în ultimul timp conducerea PDSR l-a preferat tot mai mult ca interlocutor pe Crăciun Avram. Ce s-o fi întâmplat de când Caius Parpală, proaspăt demisionar din PNL, era văzut ca aproape sigur președinte al organizației județene și aceasta a doua venire a lui Gușă la Arad, când secretarul general al PDSR s-a ferit ca de foc să spună ceva despre viitorul președinte al PDSR-ului județean și îndeosebi despre viitorul politic al președintelui Consiliului Județean e greu de spus, dar nu de presupus. Probabil, zic gurile rele, în această perioadă Avram Crăciun n-a stat deloc cu mâinile în sân, mai ales că el ca senator a fost mai tot timpul la București, deci aproape de „greii" din PDSR, de cei care au și pâinea și cuțitul în mână, în vreme ce între Caius Parpală și aceeași conducere sunt ... vreo 600 de kilometri, ***distanță care se pare că începe să-și spună cuvântul ...***

Normal că energicul președinte al Consiliului Județean bănuiesc că nu acceptă și nu va accepta ușor să fie dat la o parte, în special că el a dat pasărea din mână - e adevărat, că una cam pricăjită - pe o alta, iluzorie, de pe gard. De aici, ziceam, actuala atmosferă din PDSR, atmosferă care pe măsură ce data alegerilor pentru județ se apropie, se va incendia tot mai tare.

În atare condiții, viitorul prefect „cade" cum nu se poate mai prost, el trebuind chiar dacă nu acum, ci oricum mai târziu să opteze pentru o tabără sau alta. Evident, că lucrurile ar putea să evolueze și altfel, respectiv ca viitorul număr 1 al Prefecturii să medieze și să potolească spiritele atât de încinse din PDSR. Personal, mă îndoiesc însă că va fi așa, pentru că nu văd cine dintre cei 5 sau 6 propuși pentru acest post ar putea face așa ceva. În paranteză fie spus, cum se prezintă acum situația în PDSR-ul local, care arată ca un cazan gata să dea în clocot, nici George Bush dacă ar fi ales prefect nu văd cum s-ar descurca! ***Așa că, după părerea noastră contează mai puțin cine va fi viitorul prefect al Aradului, cât mai ales cât timp va rezista el...***

Deie Domnul că ne înșelăm!

Videoconferință-fulger, la Prefectură

PREMIERUL NĂSTASE GĂSEȘTE CĂ ROMÂNII NU SUNT GOSPODARI

☛ Dat fiind că prim-ministrul **Adrian Năstase** pleacă într-o vizită fulger în Statele Unite ale Americii, videoconferința săptămânală cu prefecții s-a desfășurat ieri dimineață.

☛ De partea arădeană a ecranului s-au aflat prefectul interimar al Aradului, **Florin Remețan, Caius Parpală,** președintele Consiliului Județean și **Levente Bognar**, viceprimarul Aradului.

☛ Premierul nu a făcut decât să puncteze câteva probleme. Prima la care s-a referit privea importanța pe care Guvernul o va acorda anul acesta campaniei agricole de primăvară - care se apropie cu pași repezi - iar a doua a cuprins ideea necesității acordării a cât mai multe titluri de proprietate pe parcursul anului.

☛ Premierul a condamnat aspru modul în care funcționează în România, la ora actuală, bursele de mărfuri. Acestea **„sunt constituite la noi în țară în jurul unor interese personale ,sau de grup, astfel că vom trece la niște reglementări foarte clare pentru redresarea situației în privința organizării lor, intenționând să lăsăm să funcționeze doar vreo trei, patru burse de mărfuri principale, spre a se evita jocurile de prețuri de pe piață, cum a fost situația de anul trecut privitoare la prețul grâului."**

☛ **Adrian Năstase** s-a mai referit și la aprobarea ordonanței de urgență privind acordarea ajutorului bănesc pentru încălzirea locuințelor persoanelor sărace. De asemenea, a trecut în revistă situația impozitelor pe clădiri, care „vor crește proporțional cu numărul proprietăților deținute."

☛ Premierul a condamnat, în final, felul în care arată localitățile României: **„În unele orașe ale țării lipsește în totalitate spiritul gospodăresc, lipsa de curățenie fiind vizibilă. Nu mai sapă nimeni un șanț, nu mai repară nimeni un gard, iar despre asociațiile de locatari nici nu se poate spune cât de puțin par interesate de repararea sau zugrăvirea imobilelor dumnealor. S-ar putea să fie de vină în primul rând lipsa banilor pentru această situație, dar susțin că și o anumită lipsă de entuziasm și solidaritate concurează la menținerea acestei stări dezastruoase a lucrurilor."**

☛ Prim-ministrul a mai informat că un număr de peste 35.000 de păgubiți FNI au intrat în posesia celor zece milioane de lei asupra cărora s-a convenit. Au obținut despăgubiri doar persoanele care nu au efectuat nici o răscumpărare de unități de fond și ale căror venituri medii lunare nu depășesc suma de un milion de lei.

☛ **Octav Cozmâncă**, ministrul Administrației Publice, nu a intrat, ieri, în dialogul obișnuit cu prefecții din județe.

EUGENIA BĂRDAȘ

SINDICALIȘTII DE LA CET AU PICHETAT PRIMĂRIA ȘI SEDIUL PDSR

„Un primar PDSR-ist sau un primar AFACERIST?"

Peste 70 de angajați ai CET au pichetat, ieri sediul Primăriei și al PDSR, exprimându-și nemulțumirea față de încercarea de privatizare pripită a societății arădene.

Huiduielile și vorbele „de duh" - la adresa primarului - ale sindicaliștilor au colorat peisajul sonor pe Bulevardul Revoluției, timp de patru ore.

Mulți dintre protestatari aveau lozinci agățate de gât: **„Primăria vă oferă gigacaloria: mai mare, mai ieftină, mai fierbinte!"; „Un primar PDSR-ist sau un primar AFACERIST?"; „Nu distrugeți sistemul energetic!"; „Nu faceți experiență pe seama arădenilor!"; „Amintiți-vă deviza - mai aproape de oameni, împreună cu ei!"; „Primăria ne conduce / Noi de râpă ne vom duce!"; „Primarul a uitat / Cine oare l-a votat?" „Obiective: incinerator? CASAROM? CET-ul??!!"; Restructurare: RENEL, CONEL, „DOREL".**

Privim la fețele oamenilor și îi vedem îndârjiți. Liderul de sindicat, Traian Deliman, spune că protestul va continua și în zilele următoare.

„Primarul nu a înțeles nimic"

Cei de la sindicat spun că doar angajații vor hotărî dacă se va trece la măsuri extreme. **„Primarul crede că avem ceva personal cu el - atunci nu a înțeles nimic. Noi vrem un dialog"**, spune unul dintre sindicaliști. Deliman preia ideea „din mers": „Primăria a făcut studii informative la CET, după o săptămână de proteste. Nu înțelegem de ce nu s-a apelat la o firmă specializată în studii de fezabilitate. CET-ul e un obiectiv strategic la nivel național, nu o cărămidărie..."

Liderul de sindicat e nemulțumit și de nerespectarea programului de restructurare la care s-a angajat Ministerul Industriilor și Termoelectrica. **Traian Deliman** conchide supărat: **„L-am votat și pe primar și PDSR-ul. Am obținut acest acord înaintea alegerilor, iar acum, când s-au văzut «cu sacii în căruță» nu îl mai respectă. Partidele politice au nevoie de noi doar din patru în patru ani, când vin alegerile..."**

„Nu am unde să mă plâng, că nu mă crede nimeni..."

Cornel Gheorghiță (31 ani) lucrează la CET de 13 ani. E căsătorit și are o fetiță de trei ani. Privește cu neîncredere inițiativa primarului Dorel Popa și se teme pentru siguranța locului de muncă. E lăcătuș și știe că locurile de muncă nu sunt la discreție. Spune că se descurcă acceptabil cu un salariu de trei milioane, deși soția e casnică. **„Oricum nu am unde să mă plâng, că nu mă crede nimeni... Primarul dă din coate, acuma când vede că s-ar putea să nu iasă bine. Înainte nu s-a gândit?"...**

Nici **Baba Ioan** (42 ani) nu are o situație prea roz. Lucrează ca șofer de intervenție și se descurcă foarte greu cu salariul primit. El precizează însă că nu protestează pentru o mărire de salariu - cum greșit au înțeles unii - ci împotriva privatizării negândite. Soția interlocutorului nostru este și ea casnică. Au un copil de zece ani și se descurcă cum pot. El face naveta la Nădab, unde locuiește. Cu toate acestea, se bucură că stă la țară. Nu știe cum s-ar fi descurcat cu cheltuielile pe care le au colegii lui care stau la bloc... **„Am colegi cu doi-trei sau chiar patru copii. Vă dați seama în ce situație se află stând la bloc..."**

❖❖❖

Acțiunile sindicaliștilor de la CET vor continua săptămâna viitoare. Luni va avea loc un miting în incinta fabricii, iar de marți va începe sistarea temporară a activității timp de două ore. Miercuri, lucrul va fi oprit patru ore, iar joi șase ore. Acest grafic al protestelor va fi urmat și de celelalte zece sindicate din țară afiliate la Federația „Energetica".

În cazul în care revendicările sindicaliștilor nu vor fi soluționate, ei au amenințat că vor recurge la măsuri mai dure, printre care suspendarea activității. O dată limită pentru acest lucru ar putea fi 5 februarie.

OLIMPIU BULZAN
Foto: ONORIU FELEA

Grădinița PP1

ȘTII SĂ CIRCULI CORECT?

Ieri, la Grădinița PP 1, 37 de preșcolari din grupele pregătitoare A și B s-au întrecut într-un concurs pe teme rutiere. Inițiativa, spune directorul instituției, Tatiana Ifiu, a aparținut educatoarei Mărioara Bunziac, responsabilă cu educația rutieră pe unitate.

Prichindeii așteptau cu nerăbdare apariția unui reprezentant al Poliției rutiere care să le evalueze răspunsurile. Din păcate, promptitudinea polițistului s-a lăsat așteptată mai bine de o oră și jumătate. S-a abuzat de răbdarea copiilor în mod vizibil. Nici nu e de mirare replica unuia dintre concurenți la apariția polițistului: „Of, am așteptat să vină două ore întregi".

Copiii celor două grupe participante la concurs, a semafoarelor și a zebrelor, s-au dovedit a fi foarte buni cunoscători ai regulilor de circulație, așa încât n-a existat învins și învingător.

Efortul copiilor a fost răsplătit cu dulciuri și medalioane. La acțiune, pe lângă colegii susținători, au mai participat inspectorul învățământului preșcolar, Janina Cozma, pt. major I. Urlea și colectivul didactic al grădiniței.

T.M.

Raid cu inspectorii O.J.P.C.

CĂLĂTORII SUNT NEVOIȚI SĂ SUPORTE MIZERIA DIN AUTOGARA TRANSDARA

Recent, O.J.P.C. (Oficiul pentru Protecția Consumatorului) în colaborare cu A.R.R. (Autoritatea Rutieră Română) și Poliția Arad a organizat un raid pe mijloacele de transport în comun interjudețene, la care a participat și ziarul nostru. S-a urmărit dacă firmele de transport au licențe și acte în regulă, și condițiile de care beneficiază călătorii.

Parbrizul spart... din cauza drumurilor

E dimineață, ora 8,00. Ajungem în autogara de pe 6 Vânători. Găsim câteva autobuze parcate, care tocmai se pregătesc să plece la drum. Ne îndreptăm spre unul dintre acestea. Este cursa de Sânmartin și aparține de C.T.P. Inspectorii se prezintă și urcăm în autobuz pentru a vedea care este „starea de igienă". Șoferul autobuzului - Emil Ardelean - prezintă licența pentru traseu și certificatul de înmatriculare. Aruncăm o privire prin autobuz, era destul de curat. Aflăm de la șofer că este igienizat cam o dată pe zi. În timp ce vorbea cu conductorul, unul dintre inspectori observă că parbrizul autobuzului a fost lovit și că este crăpat. Îi atrage atenția: Aveți grijă să nu cadă pe cineva...". La care șoferul dă vina pe drumurile din județ care, spune el, au fost recent pavate cu piatră. Totul pare în regulă, cu excepția parbrizului. Ne luăm la revedere și ne îndreptăm spre alte „ținte".

Un singur autobuz, în regulă

A doua cursă controlată este Minișel-Arad și aparține de Transdara. Gheorghe Horga conducătorul autobuzului ne arată actele, la cererea inspectorilor. Licențele de execuție și traseu sunt valabile, dar mizeria care sălășluia pe pardoseala autobuzului ne atrage atenția. Șoferul motivează acest fapt spunând că nu poate să facă curat după fiecare transport.

Sosește în autogară încă un autobuz, proprietatea Transdara. Circulă spre Craiva. Ne îndreptăm spre el rapid. Urcăm. Câțiva călători se grăbesc să se așeze pe scaune. Șoferul - Ion Manea - arată licențele, certificatul de transport. Par să fie toate în regulă. Inspectorii dau o raită prin autobuz pentru a verifica dacă este curat. Nici din acest punct de vedere nu au nimic de reproșat. Este singurul la care nu s-a descoperit nici o neregulă. Coborâm și mai așteptăm câteva minute.

Mașină a S.C. Ritorsa Trans, dar actele... pe altă firmă

Următorul „norocos" este Ardelean Teodor- șoferul autubuzului care merge pe ruta Timișoara-Arad-Oradea-Șiclău și este proprietatea S.C. Ritorsa Trans. Călătorii urcă deja în autobuz și își iau locurile pe scaune așteptând să plece. Îi întrebăm dacă sunt mulțumiți de condițiile în care circulă. Iosif Gurban - unul dintre aceștia - ne răspunde: „Nu circul prea des, dar sunt mulțumit, cu excepția curățeniei." Între timp, inspectorii O.J.P.C. verifică actele autovehiculului. Și... surpriză! Mașina era a societății S.C. Ritorsa Trans, dar actele aparțineau altei firme numită S.C. Măgura Autotransport. **„Pentru această încălcare a legii amenzile sunt între 3,2 și 4 milioane lei. Noi vom da maximul!"**, spune unul dintre inspectori. După o staționare a autobuzului de câteva minute, călătorii își pierd răbdarea și încep să strige la inspectori: „Haideți, terminați odată că vrem și noi să ajungem la serviciu!"

Autogara Transdara - miros îngrozitor, boschetari și mizerie

Mai așteptăm alte autobuze, dar nu mai apar. Probabil, ceilalți șoferi au fost anunțați. Inspectorii hotărăsc să intrăm și în autogară, care a fost, recent, cumpărată de Transdara. Când deschidem ușile, ne lovește un damf îngrozitor. În prima sală de așteptare, un boschetar dormea lungit pe calorifer, iar un altul pe o bancă. Mizeria este la ea acasă aici. Păianjenii atârnau din tavan, iar mozaicul de pe jos nu a mai văzut apa de ceva timp. Câțiva călători stăteau parcă cu silă pe bancile mizerabile. Îi întrebăm dacă sunt mulțumiți de această sală de așteptare. **„Dacă nu ar fi frig afară nu am pune piciorul nici pe scări. Este îngrozitor ce condiții trebuie să suporți"**, spune un tânăr din Arad, pe nume - **Viorel Andraș**.

Mergem spre a doua parte a sălii. Este la fel ca în prima, ba chiar mai rău, aici nu este nici măcar căldură. Caloriferele sunt bocnă. Autogara este pustie, nu găsim pe nimeni cu care să stăm de vorbă.

Transdara, amendată cu 20 milioane lei

Inspectorul O.J.P.C. - **Corneliu Tătaru** - ne spune că în urmă cu aproape o săptămână, Transdara a primit o amendă în valoare de 20 milioane lei pentru o mulțime de nereguli, dintre care cele mai semnificative sunt: condițiile igienico-sanitare necorespunzătoare și lipsa dotării cu substanțe de dezinfecție; alimentarea cu apă pentru grupul sanitar era defectă; nu exista dotarea necesară pentru primirea spre păstrare a bagajelor de mână (aceasta nici după ce au mai fost amendați o dată); nu există, nici acum, un sistem de evidențiere a reclamațiilor de la consumatori. Pentru acestea au primit două amenzi, fiecare în valoare de 10 milioane lei. **„Situația nu s-a îmbunătățit aproape deloc nici acum. Nici măcar sursă de apă potabilă pentru călători nu există"**, ne mai spune inspectorul Tătaru.

NADIA BODRAN
Foto: AL. MARIANUȚ

TV supliment

ADEVĂRUL

Programele săptămânii 1-7 februarie 2002

Robert Altman și Claudia Cardinale - Ursul de Aur la Berlin

Cea de-a 52-a ediție a Festivalului Internațional de Film de la Berlin îi va omagia pe regizorul american Robert Altman și pe actrița italiană Claudia Cardinale, care vor primi cîte un Urs de Aur pentru întreaga carieră, informează AFP. Robert Altman, în vîrstă de 76 de ani, va primi premiul la 10 februarie, în cadrul unei recepții de gală. De altfel, cel mai recent film al său, "Gosford Park", va fi prezentat la Berlin în afara competiției. Claudia Cardinale, "una dintre cele mai cunoscute actrițe europene", după cum a apreciat serviciul de presă al festivalului, va primi Ursul de Aur la 15 februarie, cu ocazia prezentării filmului "8 1/2" de Frederico Fellini, în cadrul unei retrospective a cinematografiei europene din anii '60. În total, la Berlinala din acest an sînt așteptați 48 de regizori și 97 de actori. Printre regizorii care se vor afla la Berlin în perioada 6-17 februarie se numără Constantin Costa Gavras, Wim Wenders, Ron Howard, Mika Kaurismäki, Amos Kollek, Bertrand Tavernier, Jaime Camino, Coline Serreau, Zhang Yimou. Nici vedetele nu vor lipsi: Russel Crowe, Faye Dunaway, Valeria Bruni-Tedeschi, Kevin Spacey, Geraldine Chaplin, Donald Sutherland, Cate Blanchett, Angelica Huston, Vincent Lindon, Benjamin Bratt, Fanny Ardant, Emmanuelle Béart, Danielle Darrieux, Catherine Deneuve, Isabelle Huppert, Virginie Ledoyen sînt așteptați în Potsdamer Platz, unde se va desfășura festivalul, în inima Berlinului. În acest an, juriul este prezidat de regizoarea indiană Mirà Nair, laureată a Leului de Aur la Veneția, cu filmul "Moonson Wedding". Juriul va fi format din Nicoletta Braschi, actriță și producătoare (Italia), Peter Cowie, critic de film și istoric al cinematografiei (Marea Britanie), Renata Litvinova, regizoare, actriță și scenaristă (Rusia), Lucrecia Martel, regizoare (Argentina), Claudie Ossard, producătoare (Franța), Raoul Peck, regizor (Haiti), Declan Quinn, cameraman (Statele Unite), Oskar Roehler, regizor (Germania), Kenneth Turan, critic de film și scenarist (Statele Unite).

As subsidiary of one of the leading worldwide groups in the textile business, ROSKO TEXTIL is looking for dynamic and ambitious individuals for its Import-Export (Customs) department at the Free Trade Zone-Curtici location.

We are currently looking for

Import-Export (Customs) personnel

You must meet the following minimum criteria to be eligible for the interview:

- ▼ University degree
- ▼ Conversational English or French speaking;
- ▼ IT skills, particulary Word and Excel
- ▼ Able to work flexible/irregular hours
- ▼ Good organizational and communication skills

Please send by fax (057/208601)
or by e-mail (erusu@en.saralee.com)
a comprehensive CV in English or French,
in the attention of Human Resouces Department.

(2360642)

TVR 1

7,00 Jurnalul de dimineață
7,30 Strict necesar - mag.
8,20 Domnișoara Zorro - s., rel.
(●) 9,10 Tristan și Isolda - f., rel. - p. I
10,55 Reflecții rutiere
11,05 TVR Craiova
13,00 Euroatlantica
14,00 Jurnalul de prânz
14,30 Drepturile omului
15,30 Tribuna partidelor parlamentare
16,00 Convietuiri
17,00 Poveste de dragoste
17,45 Pasiuni - s.
18,30 Corect
(●)18,40 Baywatch Hawaii - s.
19,20 Avanpremieră. Știri. Sport
19,35 România politică
20,00 Jurnal. Meteo. Sport
(●) 20,30 Curat Caragiale! Parol!
(●)20,35 Blaze - f. dragoste SUA, 1989
22,35 Știrile de sâmbăta asta
23,05 Amy - s.
23,55 Jurnalul de noapte
(▲) 0,25 Frații - f. SUA, 1998
2,15 Jurnal
2,45 Drepturile omului - rel.
3,45 Lumea dansului
5,10 Amy - s., rel.
6,00 Domnișoara Zorro - s., rel.

TVR 2

7,00 Drumul spre Avonlea - s., rel.
7,50 Poștă bună cu Petrișor
8,05 Desene animate
9,30 Călătoria lui Allen Strange - s.
10,00 În plină acțiune - s., rel.
10,45 Tată, am încurcat-o! - s.
11,10 Din coasta Evei - rel.
12,10 Reforma la bani mărunți - rel.
12,40 Puls 2002 - rel.
13,10 Poștă bună cu Petrișor! - rel.
13,25 Știri
13,30 Piramida - rel.
14,00 Desene animate
15,15 Televiziunea, dragostea mea! - rel.
16,20 Camera de gardă
16,50 Primul pas
17,55 Știri
19,05 Omul de acum, oamenii de atunci (I)
19,05 Drumul spre Avonlea - s.
20,00 Tată, am încurcat-o! - s., rel.
20,25 Gata cu fumurile!
20,30 Piramida
21,00 D'ale lu' Mitică
22,00 Telejurnal
(▲)22,30 În numele dreptății - f. SUA, 1998
0,05 Omul de acum, oamenii de atunci (I) - rel.
0,55 Remix
1,55 D'ale lu'Mitică
2,55 Afaceri la cheie - rel.
3,20 Telejurnal - rel.
3,50 Piețe și bazare - rel.
4,20 Călătoria lui Allen Strange - s., rel.

PRO TV

7,00 Bună dimineața!
8,00 Știrile Pro TV - Ziarul dimineții tale
9,00 Tânăr și neliniștit - rel.
10,00 .Ro - rel.
10,00 Profesioniștii - s.
11,00 Provest - rel.
12,00 Nebun după tine - s.
12,30 Lege și ordine - s. primul episod
13,25 Expertul - s.
(●)14,10 Aproape liber - f., rel.
16,00 Tânăr și neliniștit - s.
17,00 Știrile Pro TV
* Vremea
* Pro TV te ascultă ce vezi
(●)17,30 Tânăr și neliniștit - s.
18,30 Împreună cu copii
19,00 Știrile Pro TV
* Sport
* Vremea
(●) 19,50 Vremea răzbunării - dramă, thriller, SUA, 1996
22,25 .Ro
22,30 Box - Noaptea campionilor - Se caută un greu, LIVE
(●) 23,30 Iubire blestemată - horror, SUA, 1982
(●) 1,30 Morții nu poartă ecosez - comedie, SUA, 1982
* Știrile Pro TV
* Pro TV te ascultă ce vezi
3,00 Meci Divizia Națională - rel.
4,30 Provest - rel.
5,30 Nebun după tine - s., rel.
6,00 Profesioniștii - s. rel.
6,45 Lege și ordine - s. rel.
7,30 Expertul - s., rel.

ANTENA 1-TV ARAD

6,00 Pactul de stabilitate
6,30 Știri TV Arad
7,00 Observator
7,50 Sport
8,00 Cafeaua cu sare
10,00 Un bărbat pe zi - talk show
11,00 Ninja se răzbună - rel.
13,00 Știrile amiezii
13,20 Amintirile unui pelerin - ultimul episod
14,00 Câinii războiului - rel.
16,00 Muzică populară
16,30 Publicitate, promo
16,45 Știri TVA
17,15 Milagros - s.
18,00 Un bărbat pe zi - emis. de Andreea Berechet
19,00 Observator
19,50 Sport
20,00 Gong Show
21,57 Publicitate, promo
22,00 Observator
22,15 Ediția de noapte TVA
22,30 Sport
22,35 Creatura I - f. SUA, p. I
0,30 Observator
1,30 Amintirile unui pelerin
2,00 Cafeaua cu sare - rel.
4,00 Milagros - s., rel.
5,00 Un bărbat pe zi - rel.

PRIMA TV

7,00 Impact - rel.
7,30 Real TV
8,00 Prima Mix!
13,00 Cu Tibanu' la pescuit și vânătoare
14,00 Desene animate
15,00 Patrula aeriană - rel.
16,00 Impact
16,30 Justiție militară - s., rel.
17,30 MASH - s.
18,00 Focus
18,55 Focus special
19,05 Camera de râs
19,30 Real TV
20,00 În urmărire - f. SUA, 2000, cu Claudia Schiffer
22,00 În căutarea dreptății - s.
23,00 Focus Plus
23,30 MASH - rel.
0,00 Justiție militară - s.
1,00 Camera de râs - rel.
1,30 Real TV - rel.
2,00 Focus Plus - rel.

DISCOVERY

10,00 Nebun după avioane
10,25 Turbo
10,55 Teren extrem: Incendii
11,20 Detonatorii
11,50 Satul ecologic
12,15 Salvatorul grădinilor
12,45 Aventurile vasului Quest
13,40 Faraonul Soarelui
14,30 Marile cărări: Crimă și pedeapsă
15,25 Călătorii la capătul lumii
16,15 Deschizătorii de drumuri: Indonezia
17,10 Salvatorul grădinilor: Cele patru elemente
17,35 Meșterul tâmplar
18,05 Aventuri la pescuit cu Rex Hunt
18,30 Turbo
19,00 Secolul oamenilor
20,00 Lumea secretă a rechinilor și a calcanilor
21,00 Capul groazei
22,00 Vânătorul de crocodili
23,00 Jeff Corwin în Louisiana
0,00 Secretele morții
1,00 Mașini extreme: În adâncurile oceanului
2,00 Echipa timpului: La marginea imperiului
3,00 Arme de război: Pe frontul de Est

ANIMAL PLANET

8,00 Salvați animalele!
8,30 Salvați și salvatori
9,00 Spitalul veterinar
9,30 Povestiri de la zoo
10,00 Îngrijitor la Zoo
10,30 Povestiri despre cai
11,00 Rase de câini
12,00 Veterinari în Africa
12,30 Medicul veterinar
13,00 Aventurile vasului Quest
14,00 Rezervații africane
15,00 Rase de câini
16,00 Salvați animalele!
16,30 Salvați și salvatori
17,00 Spitalul veterinar
17,30 Povestiri de la Zoo
18,00 Îngrijitor la Zoo
18,30 Povestiri despre cai
19,00 Aventurile vasului Quest
20,00 Veterinari în Africa
20,30 Urgențe veterinare
21,00 Universul naturii
22,00 Secția de poliție
22,30 În ajutorul animalelor sălbatice
23,00 Dosarele crimei
23,30 În apărarea animalelor
0,00 Detectivi de animale: Morsele
0,30 Unitatea de Protecție a Animalelor pe Cale de Dispariție
1,00 Urgențe veterinare

ATOMIC TV

7,00 Selector
10,25 Reactor - rel.
10,30 Selector
11,00 Atomix - rel.
14,00 Interactiv
15,30 Proaspete și fierbinți
15,55 Reactor
16,00 Vot
17,00 Selector
19,00 Atomix
21,55 Reactor - rel.
22,00 Selector
23,00 Vibrații - rel.
0,00 Insomnia

BUDAPESTA 1

6,42 Matinal; 6,45 Lumea satului; 7,00 Matinal; **9,30 Topmodell** - s.; 10,00 Matinal magazin; **12,04 Pentru totdeauna - s. Portugalia**; 13,00 Știri; 14,00 Magazine regionale; **15,03 „O sută de căi ferate, o mie" - s.**; 15,30 Designul naturii - doc.; 16,05 Emisiunea pensionarilor; **16,30 Călătorie neașteptată - s. Canada 91/25**; 17,30 Mag. de informatică; 18,00 Izvor - mag.; **18,30 Cetatea Black Rose - s. av. Ungaria, 13/13**; 19,00 Știri; 19,15 Poveste; 19,35 Fereastra - magazin; 20,30 Jurnal; **21,05 Bat 21 - f. război SUA, 1988**; 22,55 Aktual; 23,15 Știri; 23,30 Tema zilei; **23,45 Trage! - comed. SUA, 1995**; 1,15 Cronică carpatică

RTL KLUB

7,30 Matinal; 10,00 Clubul rețetelor; 10,10 Top Shop; **10,25 Iubiri interzise** - s.; 10,50 Teleparti - conc. TV; 11,40 Top Shop; 12,35 La prânz; 13,30 Cavalcadă - mag. minorități; 14,00 Știri; 14,10 Teleparti - conc. TV; **15,00 Norm show** - s. distr. SUA; **15,20 Programul Apollo** - s.; **16,15 Milagros** - s.; 16,40 Doar un cuvânt - conc. tv.; 16,45 Clubul rețetelor; **17,00 Faimoși și bogați** - s.; **17,25 Pasiuni sălbatice** - s.; **18,20 Monika** - s.; 19,05 Întâlniri; 19,30 Știri; 19,55 Fii și tu milionar!; 20,25 Fokus; 20,50 Raliul Paris-Dakar; **20,55 Între prieteni - s.; 21,25 Shadow Men - f. acț. SUA, 1996; 23,05 Michael Collins - f. SUA-Anglia**; 1,25 Știri; 1,55 Fokus

VĂ RECOMANDĂM

ROMÂNIA 1
(●)20,35 Blaze - f. dragoste SUA, 1989
PRIMA TV
20,00 În urmărire - f. SUA, 2000, cu Claudia Schiffer

RADIO EUROPA FM (89,3 MHz)

6,00-10,00 Deșteptarea - cu Gabi Dobroiu (7,00 Jurnalul de dimineață); 10,00 Europa Express cu George Zafiu; 13,00 Jurnalul de prânz; 13,30 România în direct cu R. Turcescu; 14,00 Drum cu prioritate cu Radu Constantinescu; 18,00 Jurnalul de seară; 18,30 Interviurile Europa FM; 19,00 Clubul de seară cu Denis Ciulinaru; 22,00 Jurnalul de noapte; 22,30 Infomania cu Dan Goanță; 23,00 Europa lângă tine

OTV

6,30 S-a întâmplat aseară
7,00 Zori de zi
9,00 Dan Diaconescu Direct - rel.
11,00 România fără fard
11,30 24 de ore
16,00 Meserii și meseriași
16,30 24 de ore
18,20 Tărăboiul zilei
18,30 Condurățeanu întreabă. Talk-show
19,30 Film artistic
21,00 Dan Diaconescu - direct
23,00 Vieți și destine
0,00 24 de ore

TELE 7 ABC

7,35 Știri
7,50 Muzică
10,00 Tentații - rel.
10,30 Desene animate
11,00 Documentar - rel.
12,00 Apel: Crima - s. rel.
13,00 Muzică
14,00 Film artistic - rel.
15,45 Destinația Germania: Documentar
16,10 As Show - rel.
17,00 Reporter - rel.
18,00 Documentar
18,30 Telejurnal
19,00 Documentar
19,30 Loto. Joker. Pariul Trio
19,35 Septembrie - dragoste, România, 1978
21,30 Apel: Crima - s.
22,00 Reporter
23,10 Loto. Joker. Pariul Trio
23,30 Știri
23,45 Muzică

TV ACASĂ

7,00 Știrile de Acasă - rel.
7,30 La casa de vis - rel.
8,00 Vei fi a mea, Paloma! - s. rel.
9,00 Prima dragoste - s. rel.
(●) 10,15 Amor de cățel - s. rel.
(●) 11,05 De 3 x femeie - rel.
12,15 Dădaca - s. rel.
12,40 Salome - s. rel.
13,30 Ramona - s. rel.
15,00 Războiul pasiunilor - s.
15,50 Căsuța poveștilor
16,00 Fiorella - s.
17,30 Vei fi a mea, Paloma! - s.
18,30 Știrile de Acasă
19,00 Prima dragoste - s.
(●) 20,00 Amor de cățel - s.
(●) 20,50 De 3 x femeie
22,00 Salomé - s.
22,50 Dădaca - s.
23,15 Știrile de Acasă - rel.
23,45 90-60-90 Fotomodele - s.
0,35 Sânge din sângele meu - s.
(●) 1,10 De 3 x femeie - rel.
2,10 Muzica de acasă, muzica nopții
3,30 Acasă la români, cântă-mi lăutare! - rel.
5,30 Acasă la Ruxandra Săraru - rel.

HBO HBO

8,00 Casa inteligentă - comedie, SUA, 1999
9,20 M. Butterfly - dramă, SUA, 1993
11,00 Rushmore - comedie, SUA, 1998
12,35 Regele Cobră - acțiune, SUA, 1999
14,10 Matrix - SF, SUA, 1999
16,25 Trei frați păguboși - comedie, Franța, 1995
18,10 Regăsirea - dramă, SUA, 1999
20,00 Comedia inocenței - dramă, Franța, 2000
21,45 Vara lui Sam - dramă, SUA, 1999
0,10 Soția astronautului - thriller, SUA, 1999

TV RCS

8,30 Cafeaua de dimineață
9,30 Desene animate
10,00 Mistere și farmece - doc.
10,30 Radical power - s.
11,00 Știri RCS - rel.
11,45 Cameleonul - film
13,15 Trei destine - s.
14,00 Știri RCS - rel.
14,35 Mămica detectiv - film
15,00 Trei destine - s.
15,50 Dedicații muzicale
16,00 Emisiune în limba maghiară
17,00 Cultural - rel.
18,00 Frumusețe și stil - rel.
18,15 Știri RCS
19,00 Neon Rider - doc.
19,52 Dedicații muzicale
20,00 Viva la Fiesta - divertisment
21,30 Tradiții și folclor
22,00 Știri RCS
22,35 Închisoarea - film
0,00 Erotica

DUNA TV

6,30 Matinal; 9,40 Mag. politic; 10,10 Portret; **10,40 Pana** - f. Ungaria; 11,05 Marcello Mastroiani - doc.; 12,50 Știri; 13,10 În mâinile Domnului; **13,40 Emmy** - f. Ungaria, 1934; 14,50 Cercul elevilor; **15,20 Când zeii merg la dans** - f. Germ., rel.; 16,05 Hungaria Litterata; 16,55 Concurs olimpic; 18,00 Calendarium - magazin; 19,00 Știri; 19,25 Mesaj Orban Victor; **20,30 Halo, halo** - s. distr. Anglia, 1984; **21,00 Beskempir, copil înfiat** - f. F, 1998; 22,45 Știri; 23,00 De ce?; 23,30 Jurnal cultural; **0,00 Magyar Tarka** - f. Ungaria, 1993; 0,45 Știri.

TV 2

7,00 Matinal; **10,00 Visători îndrăgostiți** - s.; **10,45 Rosalinda** - s.; 11,10 Neobișnuit; 11,40 Ofertă directă; 12,40 Noi, maghiarii; **12,50 Riviera** - s.; **13,20 Maggie** - s.; **13,15 Dădaca** - s.; **13,45 Chiorul** - w. SUA, 1969; **16,00 Om bogat, om sărac** - s., SUA; 16,55 Ai legătura; **17,15 Inimi rănite** - s.; **17,45 Lucecita** - s.; **18,10 Prieteni și iubiri** - s.; **18,35 Iubește până la pornire** - s.; 19,00 Activ; 19,30 Fapte; **20,00 Fără milă** - conc. tv; **20,55 Prieteni buni** - s.; **21,25 Turbo, polițai cu patru labe** - s. pol. IT.; **23,05 J.A.G.** - s. pol. SUA; 0,00 Bună seara, Ungaria!; 0,45 Autoexpo 2001; **1,15 Capland** - pol., SUA, 1997; 3,05 Activ - magazin

PRO 7

7,10 Taff - magazin; **8,10 Cine-i șeful?** - s.; **8,35 Fam. Bundy** - s.; **9,00 Fiecare familie** - s.; **9,45 Chaos City** - s.; **10,15 Comedie romantică** - IT, 1980; **12,10 Fam. Bundy** - s.; **12,40 Chaos City** - s.; **13,05 Cybill** - s.; **13,30 Roseanne** - s.; 14,00 Sam; 15,00 Talkshow-uri; **17,00 Toți sub un acoperiș** - s.; 18,00 Taff; **19,00 Prieteni** - s.; **19,30 Sabrina** - s.; 20,00 Simpsonii - s. d. a.; 20,30 Galileo - mag. de știință; 20,55 Știri; **21,15 Bang Boom Bang** - comed. gangsteri, Germ. 1998; 23,20 TV Total; 0,20 Elton TV; **0,55 Comedy factory** - s.; 1,20 Quatsch Comedy Club; 1,50 TV Total

TV 5

14,05 Magazin; **15,15 Copiii războiului** - s. rel.; 17,00 Jurnal; 17,30 Teleturism; 18,05 Piramida; 18,30 Întrebări pentru un campion; 19,00 Jurnal; **19,15 Copiii războiului** - s.; 21,00 Jurnal; 21,30 Jurnal France 2; 22,05 Documentar; 23,00 Jurnal; **23,25 Samson** - f. 1,00 Jurnal

EUROSPORT

9,30 Yachting; 10,00 Golf; 11,30 J.O.-Spiritul iernii; 12,30 Salt Lake City special; 13,00 Snowboard-Austria; 14,00 Patinaj astistic - Lausanne; 15,30 Schi trambulină Zakopane; 17,00 Schi trambulină Hakuba/Jap. 18,00 Fotbal - Cupa Africii Mali semifinala A, în direct; 20,00 Fotbal Cupa Africii - portret; 21,00 Fotbal - Cupa Africii, semifinala 2 în direct; 23,00 Box; 0,00 News Report; 0,15 Fotbal - Cupa Africii; 1,45 Sport extrem.

VĂ RECOMANDĂM

ANTENA 1
(▲) 20,00 Atac rapid - acțiune, SUA, 2000
(▲) 23,40 Mușchetarii zilelor noastre - acțiune, SUA, 1998
PRIMA TV
20,00 Arșița - comedie romantică, SUA, 1991
HBO
20,00 Comedia inocenței - dramă, Franța, 2000

VĂ RECOMANDĂM

PRO TV
22,45 Vis de dragoste - thriller

Povestea îl are în prim-plan pe Nick care sosește în Elderstown, pentru a-și cunoaște mama naturală, aflată pe moarte. Aici îl întâlnește pe Paul, de soția căruia se va îndrăgosti. De-acum, totul se va schimba.

TVR 1

7,00 Jurnalul de dimineață
7.30 Strict necesar. Magazin
(●) 8,20 **Domnișoara Zorro** - s. rel.
9,10 Teatrul Național de Televiziune prezintă: **Detectiv fără voie** - rel.
10,10 Cu ochii în 4 - rel.
11,10 TVR Iași
13,00 Muzica e viața mea! - rel.
14,00 Jurnalul de prânz
14,30 Memoria exilului românesc - rel.
15,15 Eveniment
16,00 Convietuiri
16,30 Panorama. Magazin în limba germană
17,00 Vino să vezi!
17,45 Pasiuni - s.
18,30 Corect
(●) **18,35 Baywatch Hawaii** - s.
19,20 Avanpremieră Știri. Sport
19,35 Becker - s.
20,00 Jurnal. Meteo. Sport
(●) **20,45 Prințesa și cerșetorul** - aventuri, Germania/Italia, 1997. Prima parte
22,25 Reflecții rutiere
22,40 Euroatlantica
23,40 Jurnalul de noapte
23,55 Profesioniștii
0,55 Vino să vezi! - rel.
1,40 Jurnal. Meteo. Sport - rel.
2,25 Eveniment - rel.
3,15 Reflecții rutiere - rel.

TVR 2

7,00 Drumul spre Avonlea - s. rel.
7,50 Poftă bună cu Petrișor!
9,25 Gata cu fumurile!
9,30 Călătoria lui Allen Strange - s.
10,00 În plină acțiune - s.
10,45 Tată, am încurcat-o! - s.
11,10 Sport Plus - rel.
12,10 Paradisul de lângă noi - rel.
12,40 Mit și istorie - rel.
13,10 Poftă bună cu Petrișor!
13,25 Știri
13,30 Piramida - rel.
14,00 Desene animate
15,15 Toți, împreună
16,00 Tribuna partidelor parlamentare
16,30 Din coasta Evei
17,30 Afaceri la cheie
17,55 Știri
18,00 Știri regionale
18,30 Economia încotro?- Timișoreni cu salarii occidentale
19,00 Lege pentru toți
19,30 Banatica - lb. sârbă
19,50 Iubiri de milioane
20,00 Tată, am încurcat-o - s. rel.
20,25 Gata cu fumurile!
20,30 Piramida
21,00 Videoclipuri
21,10 În plină acțiune - s. rel.
22,00 Telejurnal
(▲) **22,30 Masca de ceară** - horror, Italia, 1997
0,05 Culisele celui de-al Doilea Război Mondial - rel.
1,00 Veni, video, vici - rel.
1,15 Arca lui Noe - rel.
1,45 Bărbați, la cratiță - rel.
2,40 Clepsidra cu imagini - rel.

PRO TV

7,00 Bună dimineața!
8,00 Știrile Pro TV - Ziarul dimineții tale
9,00 Tânăr și neliniștit - s. rel.
• .Ro - rel.
10,00 Profesioniștii - s.
11,00 ProMotor - rel.
11,30 Oxigen - rel.
12,00 Nebun după tine - s.
12,30 Lege și ordine - s.
13,15 Expertul - s.
(●) **14,00 Kung-fu: Legenda continuă** - f. rel.
16,00 Tânăr și neliniștit - s.
17,00 Știrile PRO TV
17,35 Vremea
17,40 Pro Tv te ascultă ce vezi
17,45 Teo
19,00 Știrile PRO TV
19,50 Sport
19,55 Vremea
(●) **20,00 Un bărbat pentru două femei** - thriller, SUA, 1992
22,00 Știrile Protv
22,40 .Ro
(●) **22,45 Vis de dragoste** - thriller, Marea Britanie, 1991
(●) **0,30 Grace și Glorie** - dramă/familie, SUA, 1998
2,15 Fotbal: Meci Divizia Națională - rel.
3,30 Profesioniștii - s. rel.
4,15 Nebun după tine - s. rel.

ANTENA 1- TV ARAD

6,00 Emisiune în limba bulgară - rel.
6,30 Știri TVA - rel.
7,00 Observator
7,50 Sport
8,00 Cafeaua cu sare
10,00 Un bărbat pe zi
(▲) **11,00 Liceul de fete** - rel.
13,00 Știrile amiezii
13,20 Clanul Popeștilor - s.
14,00 Strict autentic - rel.
16,00 Pactul de stabilitate
16,30 Publicitate, promo
16,45 Știri TVA
17,20 Milagros - s.
19,00 Observator
19,45 Știri TVA
(▲) **20,00 Atac rapid** - acțiune, SUA, 2000
21,57 Publicitate, Promo
22,00 Marius Tucă Show
23,00 Observator
23,15 Ediția de noapte TVA
23,30 Sport
(▲) **23,40 Muşchetarii zilelor noastre** - acțiune, SUA, 1998
1,00 Observator - rel.
2,00 Clanul Popeștilor - s. rel.
2,30 Cafeaua cu sare - rel.
4,30 Marius Tucă Show - rel.
5,30 Milagros - rel.

PRIMA

7,00 Impact - rel.
7,30 Real TV - rel.
8,00 Prima Mix!
13,00 Cronica cârcotașilor - rel.
14,00 Desene animate: Rambo
14,30 Exploziv - rel.
15,00 În căutarea dreptății - s. rel.
16,00 Impact
16,29 Haz la minut. Cu Ando
16,30 Justiție militară - s. rel.
17,30 M.A.S.H. - s.
18,00 Focus
18,55 Focus special
19,05 Camera de râs
19,30 Real TV
19,59 Haz la minut. Cu Ando
20,00 Arșița - comedie romantică, SUA, 1991
22,00 În căutarea dreptății - s.
23,00 Focus Plus
23,39 Haz la minut. Cu Ando
23,30 M.A.S.H. - s. rel.
0,00 Justiție militară - s.
1,00 Camera de râs - rel.
1,30 Real TV - rel.
2,00 Focus Plus - rel.

DISCOVERY

10,00 Mastermind pe Discovery
10,25 Turbo
10,55 Rechini nucleari
11,50 Meșterul tâmplar
12,15 Aventuri culinare cu Greg și Max
12,45 Povestiri neașteptate
13,10 Animal X
13,40 Descoperirea unor luni dispărute
14,30 Evadări celebre
15,25 Cei mai buni alergători din lume
16,15 Operațiunea „Thunderbolt"
17,10 Aventuri culinare cu Greg și Max
17,35 Bărci de vis
18,05 Aventuri la pescuit cu Rex Hunt
18,30 Turbo
19,00 Mastermind pe Discovery
19,30 Aventurile lui O'Shea
20,00 Aventurile vasului „Quest"
21,00 Istoria scrisului
22,00 Evadare din anticamera morții
23,00 Criminaliștii
0,00 Dosarele FBI
1,00 Câmpuri de bătălie
2,00 Echipa timpului
3,00 Teren extrem
3,30 Detonatorii

ANIMAL PLANET

8,00 Salvați animalele!
8,30 Salvați și salvatori
9,00 Spitalul veterinar
9,30 Povestiri de la zoo
10,00 Îngrijitor la zoo
10,30 Povestiri despre cai
11,00 Viață de câine
12,00 Veterinari în Asia
12,30 Medicul veterinar
13,00 Aventurile lui O'Shea
13,30 Ian Gordon, prietenul rechinilor
14,00 Marile râuri ale Africii
15,00 Viață de câine
16,00 Salvați animalele!
16,30 Salvați și salvatori
17,00 Spitalul veterinar
17,30 Povestiri de la zoo
18,00 Îngrijitor la zoo
18,30 Povestiri despre cai
19,00 Aventurile lui O'Shea
19,30 Ian Gordon, prietenul rechinilor
20,00 Veterinari în Asia
20,30 Urgențe veterinare
21,00 Universul naturii: Rechinii
22,00 Aventuri în recifuI albastru
23,00 Întâlniri subacvatice
23,30 Povestiri din adâncuri
0,00 ABC-ul despre atacuruile rechinilor
1,00 Urgențe veterinare

ATOMIC TV

7,00 Selector
10,25 Reactor - rel.
10,30 Atomic Cafe - rel.
11,00 Atomix - rel.
14,00 Interactiv
15,30 Proaspete și fierbinți
15,55 Reactor
16,00 Metropolis - rel.
17,00 Selector
19,00 Atomix
21,55 Reactor - rel.
22,00 Hai-Hui - rel.
22,30 Selector
23,00 Klub Bizzar

BUDAPESTA 1

7,00 Matinal - desene animate; **9,30 Topmodell** - s.; 10,05 Magazin matinal; **12,05 Pentru veșnicie** - s.; 13,00 Știri; 14,00 Magazin minorități; **15,05 Polițistul de pe dâmbul cocoșului** - s. Yug. 12/9; 16,00 Știri; 16,02 Alpi-Dunăre-Adriatica-mag.; **16,30 Călătorie neașteptată** - s.; 17,30 Prima icoană a Mariei - doc.; 18,00 Știri; 18,30 Mag. pescarilor; 19,00 Știri; 19,15 Poveste de seară; 19,25 Mesajul lui Orban Victor; 20,23 Natura cere cuvântul; 20,30 Știri, meteo, sport; 21,10 Îi mulțumim lui Hofi Geza; **21,20 Indul a bakterhaz** - comed. Ungaria, 1979; 22,30 Actual; 22,50 Știri; 23,00 Forum electoral; 23,50 Tema; 0,10 Plus 1 - em. de artă; 1,00 Cronică carpatică

RTL KLUB

7,30 Matinal; 10,00 Clubul rețetelor; **10,25 Iubire interzisă** - s.; 10,50 Teleparți - concurs TV; 11,40 Top Shop; 12,35 La prânz - mag. informativ; 14,00 Știri; 14,10 Teleparti - conc. tv. **15,00 Helene și băieții** - s.; **15,20 Programul Apoloo** - s.; **16,35 Milagros** - s.; **17,25 Pasiuni sălbatice** - s.; 18,20 Monika - show; 19,05 Întâlniri; 19,30 Știri; 19,55 Fii și tu milionar! - conc.; 20,25 Focus; **20,55 Între prieteni** - s.; **21,25 Chasers** - acț. SUA; **23,10 Oamenii președintelui** - s.; 0,00 Știri; 0,20 Multimedia magazin; 0,50 Desene animate; 1,15 Focus.

VĂ RECOMANDĂM

PRO TV
20,00 Un bărbat pentru două femei - dramă

Adrienne Welles este o frumoasă socialistă care descoperă că soțul ei nu se ocupă cu afaceri prea curate. Deși în aparență viața alături de soțul ei pare fericită, de fapt femeia este îngrozită de caracterul și acțiunile bărbatului lângă care trăiește. Momentul de ruptură dintre cei doi apare atunci când Adrienne îi cere bani pentru niște oameni săraci, fără casă. Richard refuză să-și cheltuiască banii pentru astfel de cauze și își caută fericirea alături de o altă femeie, Laura. Adrienne surprinde o convorbire telefonică încărcată de erotism între soțul ei și Laura îi cere acestuia explicații. După această dispută, Richard dispare în mod misterios de acasă. Adrienne găsește o casetă pe care este înregistrată ultima convorbire telefonică între soțul său și Laura, iar conversația pare să ofere o pistă. Adrienne o caută pe Laura pentru a-i cere explicații, dar relația dintre cele două femei nu este prea bună. Fiecare dintre ele începe investigațiile pe cont propriu și probabil doar una va descoperi unde se află bărbatul iubit.

OTV

6,00 S-a întâmplat aseară
7,00 Zori de zi
9,00 Dan Diaconescu Direct - rel.
11,00 România fără fard
11,30 24 de ore
16,00 Meserii și meseriași
16,30 24 de ore
17,00 Info pescar
18,00 24 de ore
18,20 Tărăboiul zilei
18,30 Condurățeanu întreabă
19,30 Film artistic
21,00 Dan Diaconescu Direct
23,00 Vieți și destine
23,30 Cercul vrăjitoarelor
0,00 24 de ore

TELE 7 ABC

7,50 Muzică
10,00 Tentații
11,00 Documentar
12,00 Apel: Crima - s., rel.
13,00 Muzică
14,00 Duminică, la ora 6 - f. România, rel.
15,30 Documentar - rel.
16,00 As Show - rel.
17,00 Desene animate
17,30 Reportaj Tele 7
18,00 Documentar
18,30 Telejurnal
19,00 Documentar
19,30 Rufe murdare - comedie SUA, 1997
21,00 Apel: Crima - s.
22,00 Reportaj Tele 7 - rel.
23,00 Documentar
23,30 Știri

TV ACASĂ

7,00 Știrile de Acasă - rel.
7,30 Ia-mă acasă - rel.
8,00 Vei fi a mea, Paloma! - s., rel.
9,00 Prima dragoste - s., rel.
(●)**10,15 Amor de cățel** - rel.
(●) 11,05 De 3 ori femeie
12,15 Dădaca - s., rel.
12,40 Salomé - s. rel.
13,30 Ramona - s.
15,00 Războiul pasiunilor - s.
15,50 Căsuța poveștilor
16,00 Fiorella - s.
17,30 Vei fi a mea, Paloma! - s.
18,30 Știrile de Acasă
* Vremea de Acasă
19,00 Prima dragoste - s.
(●)**20,00 Amor de cățel** - s.
(●)20,50 De 3 x femeie - ediție specială
22,00 Salomé - s.
22,50 Dădaca - rel.
23,15 Știrile de acasă
23,45 Dansează cu mine! - rel.
0,45 Sânge din sângele meu - s.
1,10 Muzica de acasă, muzica nopții
3,30 Acasă la români, cântăm, lăutare! - rel.
4,30 Acasă la români - muzică populară - rel.
5,30 Acasă la... cu Ruxandra Săraru - rel.

HBO HBO

8,00 O hartă a lumii - f. SUA, 1999, cu Sigourney Weaver
10,05 Arme și traume - comedie SUA, 2000, cu Sandra Bullock, Liam Neeson
11,50 Povestea pianistului de pe ocean - f. Italia, 1999
13,55 Dosarele y - s.
14,20 Să ningă din nou! - f. SUA, 1999
15,55 Falcone - f. SUA,1999
17,45 Factor de risc - f. SUA,1999
19,30 Cinema
20,00 Blade - f. SUA, 1998, cu Wesley Snipes, Kris Kristofferson, Tracy Lords
22,00 Culoarea lăcomiei - f. SUA, 2000, cu Paul Newman, Linda Fiorentino, Dermot Mulroney
23,30 Camarazi de război - s.
0,35 Halloween: după 20 de ani - f. SUA, 1998, cu Jamie Lee Curtis
2,05 Un bilet în plus - f. SUA, 1999, cu Andy Garcia, A. MacDowell
4,00 Mavis și sirena
4,15 Călăul din Belfast - f. SUA, 1998

TV RCS

8,30 Cafeaua de dimineață
9,30 Mock și Sweet
10,00 Mistere și farmece - doc.
10,30 Maniac Mansion - s.
11,00 Știri RCS - rel.
11,45 Piese lipsă - f.
13,15 Trei destine - s.
14,00 Știri RCS - rel.
14,35 Odiseea - ep. 1
15,00 Trei destine - s.
15,50 Patrula de intervenție - film
17,15 Emisiunea în limba maghiară - A Jet - rel.
18,15 Știri RCS
19,00 La N de paralela 60 - doc.
19,52 Dedicații muzicale
20,00 Hotelul New Hampshire - film
22,00 Știri RCS 2
22,35 Frontiera Live
(■) 0,00 Erotica

DUNA TV

6,30 Matinal; 9,40 Imagine globală; 10,05 Ora spiritului; **11,05 Ce mai chef** - f. muz. SUA, 1967; **12,35 Lavanda** - f. Ungaria; 12,50 Știri; 13,05 Dansuri populare; 13,40 Calendar verde; 14,05 Portret; **15,40 Când zeii dansează** - f. Germania, 1998; 16,20 Lupii lui Dönitz - doc. SUA; 17,20 Comorile științei; 18,00 Calendarium; 19,00 Știri; 19,30 Desene animate; 20,00 Casă cu curte - mag.; 20,30 Lumea de mâine - 22/17; **21,00 Aventurile unui chinez în China** - comed. Franța-Italia, 1965; 22,45 Știri - sport; **23,00 Lupul de preerie** - dramă SUA, 1974; 0,50 Știri

TV 2

6,50 Matinal; **10,00 Visători îndrăgostiți** - s.; **10,45 Rosalinda** - s.; 11,10 Gură de copil - em. lui F. Sandor; 11,40 Ofertă directă; 12,40 Noi, maghiarii; **12,55 Riviera** - s.; **13,40 Maggie** - s.; **14,05 Dădaca** - s.; **14,30 Războinarea lui Ursus** - f. av. Italia; **16,00 Om sărac, om bogat** - s.; **17,15 Inimi rănite** - s.; **17,45 Lucecita** - s.; **18,10 Prieteni și iubiri** - s. Mexic; **18,35 A iubi până la pornire** - s.; 19,00 Activ - magazin; 19,30 Fapte; 20,00 Fort Boyard - conc. TV; **20,55 Buni prieteni** - s.; 21,25 Activity - conc.; **22,05 Robin Hood - Bărbați în izmene** - comed. SUA, 1993; 0,00 Bună seara, Ungaria!; **0,45 Caracatița** - s. pol. Italia, 1984; 2,30 Vedete la Friederikusz - Antonio Banderas

PRO 7

7,35 Taff - magazin; **8,30 Cine-i bosul?** - s.; **8,55 Bundy** - s.; **9,25 Afaceri de familie** - s.; **9,50 Chaos City** - s ; **10,25 Chose Up** - dramă SUA, 1995; **12,10 Bundy** - s.; **12,35 Chaos City** - s.; **13,05 Cybill** - s.; **13,30 Roseanne** - s.; 14,00 Sam; 15,00 Talk-show; **17,00 Sub un acoperiș** - s.; 18,00 Taff - magazin; **19,00 Friends** - s.; **19,30 Sabrina** - s.; **20,00 Simpsonii** - s.; 20,30 Galileo - mag. de știință; 20,55 Știri de seară; **21,15 Loaded Weapon 1** - f. acț.- SUA 1992, cu Samuel L. Jackson; **22,50 Directorul** - f. acț. SUA 1987, cu James Belushi; **0,50 Cover Up** - f. acțiune SUA, 1990, cu Dolph Lundgren

TV 5

14,05 Fax Culture; 15,00 Jurnal; **15,15 Șansa** - s. rel.; 17,00 Jurnal; 17,20 Invitat TV; 17,30 Mediterraneo; 18,05 Piramida; 18,30 Întrebări pentru un campion; **19,15 Șansa** - s., rel.; 21,00 Jurnal Belgia; 21,30 Jurnal Franța; 22,05 Dincolo de vis; 23,15 Divertisment; 1,30 Jurnal TSR

EUROSPORT

9,30 Yachting; 10,00 Fotbal - Cupa Africii. Mali; 11,30 Auto-Raliul Suediei; 12,00 Fotbal - Cupa Africii; 14,00 Schi alpin Are/Suedia în direct, 15,00 Tenis - ATP Milano - sferturi în direct; 18,00 Schi alpin Are/Suedia; 19,00 Tenis - WTA Tokio sferturi; 20,15 Fotbal - legende ale CM; 21,15 Fotbal - Echipa Franței; 22,15 Fitness - Stockholm; 23,15 Fitness - București; 0,15 Știri; 0,30 Sport extrem

RADIO ARAD & RADIO CONTACT (99,1 MHz)

6,00 Lupta cu somnul; 8,00 Matinal café; 10,00 Tovarășii mei; 12,00 Pulsul zilei; 13,00 Sony Music Show; 14,00 Radio Deutsche Welle; 15,00 Muzica așa cum vrei; 17,00 Radio Vocea Speranței; 18,00 Radio France International; 19,00 Întâlnirea de vineri; 20,00 Bună seara, Arad!; 21,00 Seară de seară; 22,00 Vineri noaptea nu mi-e somn

RADIO PRO FM (92,1 MHz)

5,00-5,30 BULETIN DE ȘTIRI la fiecare sfert de oră; 5,30-700 PRO FM PÂNĂ LA UNU cu Ramon Cotizo; 7,00-10,00 PRO FM PÂNĂ LA UNU cu Flavius Esnican; 10,00-13,00 PRO FM PÂNĂ LA UNU cu Mihai Dobrovolschi; 13,00-14,00 13-14 CU ANDREI cu Andrei Gheorghe; 14,00-17,00 POFTIM PRO FM cu Cătălin Lăpușcă; 17,00-19,00 FPRO FM E AICI cu Cristi Schnebli; 19,00-22,00 281.976 cu Flavius Esnican; 22,00-24,00 LATINO PARTY cu Vali Bărbulescu; 0,00-2,00 HOT PARTY MIX cu DJ Mike

RADIO TIMIȘOARA

6,00 Ceasurile dimineții; 8,00 Muzică populară cu dedicații; 9,00 Cânt din suflet; 10,00 De zece ori România; 10,20 Antemeridian Club; 12,00 Miez de zi la polul vest; 13,00 Emisiune în lb. germană; 14,00 Emisiune în lb. maghiară; 15,00 Emisiune în lb. sârbă; 16,00 Actualitatea în 60 de minute; 17,00 Carusel cultural; 18,00 Actualitatea radio; 18,10 Amintiri, amintiri; 19,00 Radiojurnal; 19,15 Întâlnire cu muzica; 20,50 Călătorie în lumea poveștilor; 21,00 Curierul de seară; Știri: 6,00; 6,50; 7,50; 11;00; 12,50; 17,00; 21,00. Radio Jurnal: 7,00; 16,00; 19,00

RADIO „21" SEBIȘ (92,1 FM)

6,00-9,00 Cronica cârcotașilor - (p); 9,00-10,00 Precinie, precinie - muzică populară; 10,00-12,00 Cafeaua de zece; 12,00-15,00 21 Expres; 15,00-16,00 Bună ziua, oameni buni - muzică populară; 16,00-19,00 Meridian 21; 19,00-20,00 Sus, paharul, fiecare - muzică populară; 20,00-22,00 E seara ta!; 22,00-24,00 Tropical Party - (p); 24,00-6,00 21 Night Hits - (p); Știri: 6,00; 7,00; 9,00; 11,00; 15,00. Jurnale: 8,00; 13,00; 18,00.

TVR 1

7,00 Ceasul deșteptător
8,00 Desene animate
8,50 Garajul lui Ziggy
10,20 Necazuri de puștoaică - s.
11,10 Auto Club
11,55 O vedetă... populară
12,45 Debut 50 Plus
13,45 Jurnalul de prânz
14,00 Desene animate
(●)14,25 Orfani - f. Canada, 1997, cu Mariel Hemingway
16,00 Garantat 100%
17,00 Ora G
18,00 Teleenciclopedia
19,00 Muzica e viața mea! - cu Iuliana Marciuc
20,00 Jurnal. Meteo. Sport
20,25 Agenda europeană
(●) 20,35 Titanii - s. SUA, cu Yasmine Bleeth, Victoria Principal
(●)21,35 Înotând printre rechini - f. SUA, 1994
23,15 Jurnalul de noapte
(▲) 23,30 la banii și fugi - comed. SUA, 1969, cu Woody Allen, Janet Margolin
1,00 Garantat 100% - rel.
2,00 Jurnal - rel.
2,30 Profesioniștii - rel.
3,35 Teleenciclopedia - rel.

TVR 2

7,00 Drumul spre Avonlea - s., rel.
7,50 Veni, video, vici!
8,10 Reforma la bani mărunți - rel.
8,40 Arta apărării
9,10 Desene animate
10,30 Arca lui Noe
11,00 Lumea lui Chit-Chit
11,45 Magicianul - s.
12,10 Piatra magică - s.
12,40 Poliția judiciară - s.
13,30 Atlas
14,05 Planeta singuratică: Republicile Asiei Centrale
15,00 Știri
15,05 Bărbați, la cratiță!
16,05 Fețe
(●)16,15 Băieți buni, băieți răi - s.
17,05 Timpul trecut
17,55 Știri
18,00 Rugby: Anglia/Scoția
(●) 20,00 Zâmbește-mi frumos! - f. Italia, 2000
21,30 Ce nemaipomenit! - s.
22,00 Știri
22,05 Jocurile minții - s.
(▲) 22,50 Despre viață și sex - s.
(▲) 23,35 În numele dreptății - f. SUA, 1998
1,10 Timpul trecut - în pat cu dușmanul - rel.
(▲)2,45 Despre viață și sex - rel.
(●) 3,30 Zâmbește-mi frumos! - f., rel.
5,00 Jocurile minții - s., rel.
5,45 Ce nemaipomenit! (rel.)

PRO TV

8,30 Desene animate
9,50 Aparătorii planetei - s.
10,10 Aventurile lui Papirus (II) - s.
10,50 Tinerii orașului - comedie muzicală, SUA, 1940, cu Shirley Temple
12,00 Gillette - lumea sportului
12,20 Snow-board magazin
12,55 Știrile Pro TV
13,00 Lano și Woodley - primul episod
13,30 News Radio - s.
13,50 Rezumat Raliul Suediei
14,40 Crime imaginare - f. SUA, 1994, cu Harvey Keitel, Fairuza Balk
15,50 Charlie Chaplin
16,30 Zero
17,00 Înapoi, în viitor III - f. SUA, 1990, regia Robet Zemeckis
19,00 Știrile Pro TV
* Sport * Vremea
(●) 20,00 Specialistul - acțiune/thriller, SUA, 1994
(▲) 22,00 Totul despre sex - s.
22,30 Rezumat Raliul Suediei
22,35 Oz, închisoare federală - s.
3,15 Lano și Woodley - s. rel.
3,45 New Radio - s. rel.

ANTENA 1-TV ARAD

7,00 Divertisment
7,30 Știri TVA - rel.
8,00 Lumea mare a celor mici
8,30 Un nou început
9,00 Păstorul cel bun
9,30 Fir întins
10,00 Casa de piatră
10,30 Roata de rezervă
11,00 BIT - emis. de informatică
11,30 Creatura - rel.
13,00 Misiune imposibilă
14,00 Gong Show
16,00 Numai pentru tine - f. SUA, 1990
18,00 Milagros - s.
19,00 Observator
19,45 Sport
20,00 Harta crimei - f. SUA, 1993
21,45 Fotbal din Primera Division: Deportivo La Coruna-Alaves - în direct
0,00 Numai pentru tine - rel.
2,00 Observator - rel.
2,30 A fost odată... - comed. SUA, 1944
4,00 Calea misterelor - s.
5,00 Fir întins - rel.
5,30 Casa de piatră - rel.
6,00 Roata de rezervă - rel.
6,30 BIT - rel.

PRIMA

7,00 Impact - rel.
7,30 Real TV
8,00 Desene animate
11,00 Sport Magazin
14,00 Motor
14,30 Exploziv
15,00 Special - doc.
16,00 Impact
16,30 Justiție militară - s., rel.
17,30 MASH
18,00 Focus
19,00 Camera de râs
19,30 Real TV
20,00 Numele trandafirului - f. SUA, 1986, cu Sean Connery
22,00 În căutarea dreptății - s.
23,00 Justiție militară - s.
0,00 M. A. S. H. - s., rel.
0,30 Camera de râs
1,00 Real TV - rel.
1,30 Focus

DISCOVERY

10,00 Pe aripile vântului
10,25 Turbo
10,55 Discovery și copiii
11,50 Aventuri culinare
12,15 Bărci de vis
12,45 Lumea secretă a rechinilor și calcanilor
13,40 Capul groazei
14,30 Câmpuri de bătălie
15,25 Descoperiri medicale epocale
16,15 Medicina alternativă
17,10 Marile cărări: Crimă și pedeapsă
18,05 Procesul de la Nürnberg
19,00 Fabrica de bani
20,00 Viața de noapte a Parisului
21,00 Robotica
22,00 Mașini extreme: În adâncurile oceanului
23,00 Inima mea khmeră
1,00 Criminaliștii
2,00 Medici detectivi
3,00 Planeta-ocean

ANIMAL PLANET

8,00 Salvați animalele!
9,00 Lassie
10,00 Un câine cu imaginație
11,00 În lumea animalelor cu frații Krett
12,00 Îngrijitor la zoo
13,00 Ian Gordon, prietenul rechinilor
14,00 Aventurile lui O'Shea
15,00 Tainele Europei
15,30 Întâlniri cu animale
16,00 Animale periculoase și inofensive
17,00 Marile râuri ale Africii
18,00 Vânătorul de crocodili
19,00 Acvanauții
19,30 Contact extrem
20,00 În mijlocul naturii cu Jeff Corwin
21,00 Povestiri neobișnuite
22,00 Animal X
23,00 Tehnici de vârf în medicina veterinară
23,30 Dușmani sau aliați
0,00 Apel de urgență
1,00 Musafiri nepoftiți

ATOMIC TV

7,00 Selector
10,30 Romanian Top 100
12,30 File de poveste
13,00 Selector
14,00 K Lumea
16,00 Selector
18,30 Atomix
21,30 Febra
22,30 Vibrații
23,30 Klub Bizzar
0,30 Selector
1,30 Insomnia

BUDAPESTA 1

6,42 Matinal; 6,45 Lumea satului; 7,00 Azi dimineața; 8,25 Desene animate; 9,00 Mesajul trecutului; 10,25 Unde? Ce? - magazin; 10,50 Zanzibar - emisiune pentru tineri; **12,10 Indaba - s. Franța;** 13,00 Știri; 13,10 Bravo TV; 14,05 Concurs de cultură generală; 15,00 Pentru drum; 15,15 Pământ împrumutat; 15,45 Secolul nostru; 16,15 Jani merge acasă - rep.; 16,50 TS - Fotbal de sală; 19,35 Luxor - conc. TV; 20,30 Știri; 21,05 Cabaretul lui Kato neni; **22,05 Camera lui Marvin - dramă SUA, 1996**; **23,45 Samba - comed. Ungaria, 1995**

RTL KLUB

7,30 Calendar - religie; 8,00 Clubul copiilor - d. a.; 10,45 Desene animate Disney; **11,30 Austral Express** - s.; **12,25 Dragă, s-au micșorat copiii** - s. distractiv, SUA; 13,20 Automania; 14,00 Știri; 14,10 Parlament - magazin săptămânal; **14,35 Între prieteni - s.; 16,40 Extralarge - s. Italia, ep. 1;** 18,10 Csiiiz; **18,35 Melrose Place - s. SUA;** 19,30 Știri; 19,50 Focus plus; **20,25 Tipii - s.; 20,50 Zeii au căzut în cap - comed. SUA, 1993**; 22,30 Heti Hetes - talk; 23,30 Știri; **23,50 Mortal Kombat - Anihilarea - f. acț. SUA**; 1,30 Focus plus

VĂ RECOMANDĂM

PRO TV

(●) 20,00 Specialistul - acțiune/thriller, SUA, 1994

VĂ RECOMANDĂM

PRIMA TV

ora 20,00 - Numele trandafirului

Acțiunea filmului se petrece la începutul secolului al XIV-lea, într-o mănăstire dominicană. Tocmai când, după mai multe morți misterioase, călugării așezământului încep să creadă că diavolul se află printre ei, sosește călugărul franciscan William din Baskerville, însoțit de novicele său asistent, Adso. O minte luminată, adept al descoperirilor științifice și un maestru al deducțiilor logice, noul venit acceptă să dea o mână de ajutor în rezolvarea misterului.

OTV

6,30 S-a întâmplat aseară
7,00 Zori de zi
9,00 Dan Diaconescu Direct - rel.
11,00 România fără fard
11,30 24 de ore
16,00 Meserii și meseriași
16,30 24 de ore
18,20 Tărăboiul zilei
18,30 Condurățeanu întreabă
19,30 Film artistic
21,00 Dan Diaconescu Direct
0,00 24 de ore

TELE 7 ABC

7,35 Știri
7,50 Muzică
10,00 Tentații - rel.
11,00 Documentar - rel.
12,00 Apel: Crima - s. rel.
13,00 Muzică
14,00 Ecaterina Teodoroiu - f. rel.
16,00 Documentar - rel.
16,30 Desene animate
17,00 As Show - rel.
18,00 Germania astăzi Documentar
18,30 Telejurnal
19,00 Destinația: Germania Documentar
19,30 Film artistic
21,15 Apel: Crima - s.
22,10 Reporter
23,00 Germania astăzi Documentar - rel.
23,30 Știri
23,45 Muzică

TV ACASĂ

7,00 Știrile de Acasă - rel.
7,30 Acasă la... Ruxandra Săraru - rel.
8,00 Vei fi a mea, Paloma! - s. rel.
9,00 Prima dragoste - s. rel.
* Căsuța poveștilor - desene animate
(●) 10,15 Amor de cățel - s. rel.
(●) 11,05 De 3 x femeie - rel.
12,15 Dădaca - s. rel.
12,40 Salome - s. rel.
13,30 Ramona - s.
15,00 Războiul pasiunilor - s.
15,50 Căsuța poveștilor - desene animate
16,00 Fiorella - s.
17,30 Vei fi a mea, Paloma! - s.
18,30 Știrile de Acasă
19,00 Prima dragoste - s.
(●) 20,00 Amor de cățel - s.
(●) 20,50 De 3 x femeie - o emisiune pentru femeia mileniului III
22,00 Salome - s.
22,50 Dădaca - s.
23,15 Știrile de Acasă - rel.
23,45 90-60-90 Fotomodele - s.
0,35 Sânge din sângele meu - s.
(●) 1,05 De 3 x femeie - rel.
2,15 Muzica de acasă, muzica nopții
3,30 Acasă la români, cântă-mi lăutare! (rel)
5,30 Acasă la... Ruxandra Săraru - rel.

HBO

8,00 Rat Pack - dramă, SUA, 1998
10,05 Dosarele Y - s.
10,35 Cina de duminică - dramă, SUA, 1997
12,30 Cinema * Cinema * Cinema
13,00 Dr. Dolittle comedie, SUA, 1998
14,25 Factor de risc - acțiune, SUA, 1999
16,05 Betigașe
16,20 Culoarea lăcomiei - thriller, SUA, 2000
17,50 Povestea pianistului de pe ocean - dramă, Italia, 1998
20,00 Dark City - SF, SUA, 1998
21,45 Scream 3 - horror, SUA, 2000
23,45 Vioara roșie - dramă, Marea Britanie, 1999
1,55 Buzunarul

TV RCS

8,30 Cafeaua de dimineață
9,30 Desene animate
10,00 Mistere și farmece - doc.
10,30 Radical power - comedie
11,00 Știrile RCS
11,45 J.M. Gibson - film
13,15 Trei destine - s. rel.
14,00 Știrile RCS - rel.
14,35 Convietuiri - rel.
15,05 Mămica detectiv - film
15,30 Trei destine - s.
16,15 Deșertul vorbește - s.
16,45 Dedicații muzicale
17,00 Despre câini și pisici
17,45 O altfel de lume - rel.
18,15 Știrile RCS
19,00 La N de pararela 60 - doc.
19,52 Dedicații muzicale
20,00 Scales of justice - doc.
21,00 O oră cu Dani Dascălu - talk show
22,00 Știri RCS
22,35 Regatul spiridușilor - film
0,00 Erotic

DUNA TV

6,30 Dimineața; 9,40 Cercul gospodarilor; 10,10 Un petic de verdeață; **11,05 A javor** - f. Ungaria, 1987; 12,50 Știri; 13,10 Biserica vie; 13,40 Ora spiritului; 14,20 Visuri; 15,00 Columb și epoca descoperirilor - doc.; 16,00 Limba maghiară; 16,10 Galerie istorică; 16,25 Opere de artă; 17,00 Clipuri; **17,00 Văduva și fiica** - s. Ungaria; 18,00 Calendar; 19,00 Știri; 19,30 Basm; 20,00 Mag. politic; 20,30 Cele mai frumoase grădini ale Europei; **21,00 Hary Ianos** - f. Ungaria, 1941; 22,45 Știri; 23,00 Ora spiritului; 23,40 Club @ dunatv.hu; 0,10 Atingeri - doc.; 1,10 Știri

TV 2

6,50 Ediție matinală; **10,00 Visători îndrăgostiți** - s.; **10,45 Rosalinda** - s.; 11,10 Ajută-te singur; 11,40 Ofertă directă; 12,40 Noi maghiarii; **12,50 Riviera** - s.; **13,20 Maggie** - s.; **13,45 Dădaca** - s.; **14,10 Leon și zidul Atlantic** - comed. F-IT, 1970; **16,00 Om sărac, om bogat** - s.; **17,15 Inimi rănite** - s.; **17,45 Lucecita** - s.; **18,10 Prieteni și iubiri** - s.; **18,35 A iubi până la pornire** - s.; 19,00 Activ - magazin; 19,30 Fapte - mag. 20,00 Fără îndurare - conc. TV; **21,00 Buni prieteni** - s.; 21,25 Benny Hill show; 22,15 Cabaret sastaps; **23,15 Jocul spionilor** - s.; 0,00 Bună seara, Ungaria!; **0,45 Baywatch** - s.; **1,35 Pământul făgăduinței** - s.

PRO 7

7,30 Taff magazin; **8,25 Cine-i șeful?** - s.; **8,50 Fam. Bundy** - s.; **9,20 Afaceri de familie** - s.; **9,50 Chaos City** - s.; **10,20 Inundație mortală** - dramă, SUA, 1993; **12,10 Fam. Bundy** - s.; **12,35 Chaos City** - s.; **13,00 Cybill** - s.; **13,35 Roseanne** - s.; **14,00 Sam** - s.; 15,00 Talkshow-uri; **17,00 Sub un acoperiș** - s. distr.; 18,00 Taff magazin; **19,00 Prietenii** - s.; **19,30 Sabrina** - s.; **20,00 Simpsonii** - s.d.a.; 20,30 Galileo - mag. de știință; 20,55 Știri; **21,15 Buffy - Spaima demonilor** - s. mystery, SUA, 2000; **22,15 Angel** - s.; 23,15 TV Total; 0,15 Reportaj; **1,00 Strip** - erotic, SUA, 1995

TV 5

14,05 Timpul prezent; **15,15 Nestor Burma** - s.; 17,00 Jurnal; 17,20 Invitatul TV5; 17,35 Reportaje Arte; 18,05 Piramida; 18,30 Întrebări pentru un campion; **19,15 Nestor Burma** - s.; 21,00 Jurnal Elveția; 21,30 Jurnal France 2; 22,05 Magazin; 23,00 Jurnal; **23,15 Copiii războiului** - f.; 1,00 Jurnal

EUROSPORT

9,30 Ciclism; 10,30 Aventura - Cupa Deșertului, Iordania; 11,30 Eurogol magazin; 13,00 Moto CM - Koblenz; 14,00 Raliul Suediei; 15,00 Jocuri olimpice - istorie; 15,30 Schi trambulină - selecțiuni; 17,30 Schi trambulină - CM Willingen; 19,00 Jocuri olimpice; 20,00 Moto - indoor Marsilia; 21,00 Fotbal - Liga campionilor; 22,00 Yachting; 22,30 Golf; 0,00 News Report; 0,15 Moto - indoor Torino; 1,15 Jocuri olimpice; 2,15 News Report.

VĂ RECOMANDĂM

PRO TV

22,45 Crimă în lumea avocaților - suspans

În ciuda vârstei pe care o are și a experienței limitate, Jack Hammett s-a afirmat în ultima vreme ca fiind un avocat de temut, cu șanse considerabile de a ajunge în vârful firmei la care lucrează. Atât de înverșunat este Jack în apărarea clienților săi încât, cel puțin pe sălile tribunalului, i s-a dus vestea că ar câștiga toate cazurile considerate imposibil de câștigat. Când unul dintre avocații firmei și, implicit, coleg de-al său, Darren Gaines, este asasinat cu sânge rece, iar soția acestuia, Joanna e acuzată de crimă, Jack decide să preia apărarea femeii.

VĂ RECOMANDĂM

HBO

20,00 Dark City - SF

După ce se desparte de soția sa, Emma, John Murdoch, un bărbat ce suferă de amnezie, se trezește într-o cameră de hotel și află cu stupoare că este considerat principalul suspect într-o serie de monstruoase crime. Cum nu-și poate aminti de fel dacă într-adevăr a comis sau nu vreuna din faptele de care este acuzat, Murdoch devine, în scurtă vreme, atracția numărul unu atât pentru diabolicul doctor Schreber, cât și pentru înțelegătorul detectiv Frank Burnstead. Încercând să găsească, pe cont propriu, răspunsuri la întrebările despre sine și despre ce s-a petrecut în noaptea cu pricina, bărbatul întâlnește, la un moment dat, un grup straniu, autointitulat „Străinii".

Miercuri, 6 februarie 2002

TVR 1

7,00 Jurnalul de dimineață
7,30 Strict necesar. Magazin
(●) 8,20 **Domnișoara Zorro** - s. rel.
9,10 Iubirea din vis - f. rel.
11,15 TVR Cluj
13,00 Garantat 100% - rel.
14,00 Jurnalul de prânz
14,30 Oameni ca noi
15,00 Bucuriile muzicii
16,00 Panorama
17,00 Medicina pentru toți
17,45 Pasiuni - s.
18,30 Corect. Cu Ruxandra Gheorghe
(●) **18,35 Baywatch Hawaii** - s.
19,20 Avanpremieră. Știri. Sport
19,35 Becker - s.
20,00 Jurnal. Meteo. Sport
20,30 Teatrul Național de Televiziune prezintă: **Detectiv fără voie**
21,45 Cu ochii'n 4
22,45 Recurs la morală
23,45 Jurnalul de noapte
0,00 Infomania
1,00 Poveste de dragoste - rel.
1,50 Jurnal, Meteo, Sport - rel.
2,35 Teatrul Național de Televiziune prezintă: **Detectiv fără voie** - rel.
3,35 Cu ochii'n 4 - rel.
4,35 **Știrile de sâmbăta asta** - rel.

TVR 2

7,00 Drumul spre Avonlea - s. rel.
7,50 Poștă bună cu Petrișor!
8,05 Desene animate - rel.
9,25 Gata cu fumurile!
9,30 Călătoria lui Allen Strange - s.
10,00 În plină acțiune - s. rel.
10,45 Tată, am încurcat-o! - s.
11,10 Televiziunea, dragostea mea! - rel.
12,10 Camera de gardă - rel.
12,40 E dreptul tău! - rel.
13,05 Gata cu fumurile!
13,10 Poștă bună cu Petrișor!
13,25 Știri
13,30 Piramida - rel.
14,00 Desene animate
15,15 Toți, împreună
16,00 Clepsidra cu imagini
16,30 Sport Plus
17,30 Mit și istorie
17,55 Știri
18,00 Știri regionale
18,30 Grădina tranziției - Răbdarea groplii de gunoi din Timișoara
19,00 Muzică populară
19,30 Banatica - lb. maghiară
19,50 Iubiri de milioane
20,00 Tată, am încurcat-o - s. rel.
20,25 Gata cu fumurile!
20,30 Piramida
21,00 Videoclipuri
21,10 În plină acțiune - s.
22,00 Telejurnal
22,30 Însoțitori periculoși - western, SUA, 1961
0,35 Civilizația Tibetului - rel.
1,25 Atlas - rel.
2,00 Puls 2002 - rel.
2,30 Remix - rel.

PRO TV

7,00 Bună dimineața!
8,00 Știrile Pro TV - Ziarul dimineții tale
9,00 Tânăr și neliniștit - s. rel.
* .Ro - rel.
10,00 Profesioniștii - s.
11,00 Gândește liber - rel.
12,00 Nebun după tine - s.
12,30 Lege și ordine - s.
13,30 Expertul - s.
14,15 Răzbunare fără limite - s. rel.
15,00 Urmărire generală - rel.
16,00 Tânăr și neliniștit - s.
17,00 Știrile Pro TV
17,35 Vremea
17,40 Pro TV te ascultă ce vezi
17,45 Teo
19,00 Știrile Pro TV
19,50 Sport
19,55 Vremea
(●) **20,00 Kung-fu: Legenda continuă** - acțiune, SUA, 1992
22,00 Știrile Protv
22,40 .Ro
(●) **22,45 Crimă în lumea avocaților** - acțiune, SUA, 1993
(●) **0,45 Pierdut în Yonkers** - comedie, SUA, 1993
2,30 Fotbal: Meci din Divizia Națională - rel.
4,00 Profesioniștii - s. rel.
4,45 Lege și ordine - s. rel.
5,30 Expertul - s. rel.

ANTENA 1 - TV ARAD

6,00 Divertisment - rel.
6,30 Știri TVA - rel.
7,00 Observator
7,50 Sport
8,00 Cafeaua cu sare
10,00 Un bărbat pe zi
11,00 Nopți în Tennessee - rel.
13,00 Știrile amiezii
13,20 Clanul Popeștilor - s.
14,00 Brigada mobilă - rel.
14,30 Echipa Fantastică - rel.
16,00 Emisiune în limba bulgară
16,30 Publicitate, promo
16,45 Știri TVA
17,20 Milagros - s.
19,00 Observator
19,45 Știri TVA
20,00 Strict autentic - talk show
21,57 Publicitate, Promo
22,00 Marius Tucă show
23,00 Observator
23,15 Ediția de noapte TVA
23,30 Sport
(▲) **23,40 Afaceri de familie** - dramă/polițist, SUA, 1991
REVIZIE TEHNICĂ

PRIMA

7,00 Impact - rel.
7,30 Real TV - rel.
8,00 Prima Mix!
13,00 Copiii spun lucruri trăznite - rel.
14,00 Desene animate: Rambo
14,30 Motor - rel.
15,00 În căutarea dreptății - s.
16,00 Impact
16,29 Haz la minut. Cu Ando
16,30 Justiție militară - s. rel.
17,30 M.A.S.H. - s.
18,00 Focus
18,55 Focus special
19,05 Camera de râs
19,30 Real TV
19,59 Haz la minut. Cu Ando
20,00 Cronica cârcotașilor
21,00 Peripeții în L.A. - comedie, SUA, 1988
23,00 Focus Plus
23,29 Haz la minut. Cu Ando
23,30 M.A.S.H. - s. rel.
0,00 Justiție militară - s.
1,00 Camera de râs - rel.
1,30 Real TV - rel.
2,00 Focus Plus - rel.

DISCOVERY

10,00 Mastermind pe Discovery
10,25 Turbo
10,55 Tancuri
11,50 Bărci de vis
12,15 Satul ecologic
12,45 Animalele și percepția timpului
13,40 Marele război
14,30 Robotica
15,25 În adâncurile spațiului
16,15 Enigme din cer: OZN
17,10 Satul ecologic
17,35 Salvatorul grădinilor
18,05 Aventuri la pescuit cu Rex Hunt
18,30 Turbo
19,00 Mastermind pe Discovery
19,30 Aventurile lui O'Shea în Patagonia
20,00 Povestiri neașteptate: Pui de găină
20,30 Animal X
21,00 Descoperirea unor lumi dispărute: Alexandria
22,00 Evadări celebre
23,00 Locuri ascunse
0,00 Operațiunea „Thunderboll"
1,00 Cybercopter
2,00 Echipa timpului
3,00 Rechinii nucleari

ANIMAL PLANET

8,00 Salvați animalele!
8,30 Salvați și salvatorii
9,00 Spitalul veterinar
9,30 Povestiri de la zoo
10,00 Îngrijitor la zoo
10,30 Povestiri despre cai
11,00 Câini utilitari
12,00 Veterinari în Africa
12,30 Medicul veterinar
13,00 Vânătorul de crocodili
14,00 Pasiunea pentru natură
14,30 Școala ghizilor africani
15,00 Câini utilitari
16,00 Salvați animalele!
16,30 Salvați și salvatorii
17,00 Spitalul veterinar
17,30 Povestiri de la zoo
18,00 Îngrijitor la zoo
18,30 Povestiri despre cai
19,00 Vânătorul de crocodili
20,00 Veterinari în Africa
20,30 Urgențe veterinare
21,00 Universul naturii
22,00 Tainele Europei
22,30 Întâlniri cu animale
23,00 Animale periculoase și animale inofensive
0,00 Neîmblânzita Australie
1,00 Urgențe veterinare

ATOMIC TV

7,00 Selector
10,25 Reactor - rel.
10,30 Selector
11,00 Atomix - rel.
14,00 Interactiv
15,30 Proaspete și fierbinți
15,55 Reactor
16,00 Rockada - rel.
17,00 Selector
19,00 Atomix
21,55 Reactor - rel.
22,00 Atomic Café
22,30 Selector
23,00 Metropolis

BUDAPESTA 1

7,00 Matinal; **9,30 Topmodell** - s.; 10,05 Magazin matinal; 12,00 Știri; **12,05 Pentru totdeauna** - s. Portugalia ; 13,00 Știri; 14,00 Mag. minorități; **15,05 Polițai pe dâmbul cocoșului** - s.; 16,00 Ungaria, 2002; **16,30 Călătorie neașteptată** - s.; 17,30 Cuvântul Papei; **18,03 Capitaly** - s.; 19,00 Știri; 19,15 Poveste de seară; **19,40 Chicago Hope** - s.; 20,24 Natura are cuvântul; 20,30 Știri, sport; **21,05 Capitaly** - s. distr. Ungaria 2001, 13/5; 21,35 Familii regale - doc.; **21,45 Natura supranaturală** - s. Anglia; **22,15 Stonehenge** - doc. 23,05 Actual; 23,25 Știri; 23,35 Tema zilei; **23,55** Războiul - f. tv Ungaria, 1977

RTL KLUB

7,30 Matinal; 10,00 Clubul rețetelor; **10,25 Iubiri interzise** - s.; 10,50 Teleparti; 11,40 Top Stop; 12,35 La prânz - mag. informativ; 14,00 Știri; 14,10 Teleparti - conc. TV; **15,00 Helene și băieții** - s.; **15,20 Programul Apollo** - s. SUA; **16,35 Milagros** - s.; 17,20 Concurs telefonic; **17,25 Pasiuni sălbatice** - s. Argentina; **18,20 Monika** - s.; 19,05 Întâlniri; 19,30 Știri; 19,55 Fii și tu milionar - concurs TV; 20,25 Focus; **20,55 Între prieteni** - s.; **21,25 Contact** - f. SF, SUA; 0,00 Știri; **0,20 Mercenarii dreptății** - s.; 1,10 Antena - mag. Euro-Atlantic

VĂ RECOMANDĂM

PRIMA TV
21,00 Peripeții în L.A. - comedie, SUA, 1988

VĂ RECOMANDĂM

TVR 2
22,30 Însoțitori periculoși - western

Filmul are acțiunea plasată la sfârșitul anilor 1860, într-un orășel din Vestul Sălbatic, Yellowleg, fost sergent în armata unională, este obsedat de gândul să-l găsească pe Turk, un dezertor ce, în timpul războiului, a vrut să-l omoare când zăcea pe pământ, grav rănit. După îndelungi cercetări, când îi găsește pe Turk și pe Billy, prietenul acestuia, într-un bar, Yellowleg îi convinge să-i dea o mână de ajutor în jefuirea băncii din orășelul Gila. Ajunși la destinație, hoții vor descoperi însă că aceeași bancă este vizată de un alt grup de **răufăcători.**

OTV

7,00 S-a întâmplat aseară
8,00 Info pescar
9,00 Dan Diaconescu Direct
11,00 Oglinda poveștilor
11,30 România fără fard
12,00 24 de ore
13,00 Oglinzi și labirinturi
14,00 Time-out
14,30 24 de ore
15,00 Abuzurile statului
16,30 24 de ore
17,00 Fabricat în România
17,30 Tora, Tora, Tora ...
18,00 Infractori de weekend
18,30 Condurățeanu întreabă
19,30 Film artistic
21,00 Dan Diaconescu Direct
22,00 Piersicile lui Florin
0,00 Schimbul trei

TELE 7 ABC

7,35 Știri
7,50 Muzică
10,00 Tentații - rel.
11,00 Documentar - rel.
12,00 Reportaj 7abc
12,30 Cinetour
13,00 Cântece populare
13,30 Melodii, melodii
14,00 Rufe murdare - comedie SUA, 1997
16,00 Club ABC
17,00 AS Show
18,00 Documentar
18,30 Telejurnal
19,00 Documentar
19,30 Film artistic
21,30 Cinetour
22,00 Film artistic
23,30 Știri

TV ACASĂ

7,00 Știrile de Acasă - rel.
7,30 Căsuța poveștilor - rel.
8,00 Vei fi a mea, Paloma - rel.
9,00 Îngerașul - s.
12,10 Dădaca - rel.
12,40 Salomé - s., rel.
(●)13,30 De trei ori femeie - ediție specială - rel.
14,40 Muzica de acasă
15,00 Căsuța poveștilor
15,30 Acasă la ... cu Ruxandra Săraru - rel.
16,00 Femei înșelate - s.
17,30 Vei fi a mea, Paloma - s.
18,30 Povestiri adevărate
19,00 Intrusa - s.
20,30 Seducție - s.
(●) **21,30 Curcanii** - s.
22,20 Femeile lui Andrew - ultimul episod
22,50 Dădaca - s.
23,15 Povestiri adevărate - rel.
(●) 23,45 Dansează cu mine! - rel.
0,45 Sânge din sângele meu - s.
(●) **1,15 Curcanii** - rel.
2,00 Muzica de acasă, muzica nopții
3,30 Acasă la români, cântă-mi, lăutare! - rel.
5,30 Acasă la... cu Ruxandra Săraru

HBO

6,00 De-a v-ați ascunselea - f. Canada 1999
7,35 Regele Cobră - f. SUA, 1999
9,10 Spectacol de matineu - comedie SUA, 1993
10,45 Dosarele Y - s.
11,10 Dr. Dolittle - comed. SUA, 1998
12,35 Mărime naturală - comedie SUA, 2000
14,05 Trei frați păguboși - comedie Franța, 1995
15,55 Karaoke - comedie Canada, 2000, cu Gwyneth Paltrow
17,55 Rat Pack - f. SUA, 1998
20,00 Asterix și Obelix contra lui Cezar - comedie Franța, 1999, cu Gérard Depardieu
21,50 Război interstelar - f. SF SUA, 1999
23,30 Prieten sau iubit - comedie SUA, 1998, cu Jennifer Aniston
1,20 Spărgătorii de seifuri - comed. SUA, 1998
2,50 Buzunarul
3,05 Beloved - f. SUA, 1998, cu Oprah Winfrey, Danny Glover

TV RCS

8,30 Desene animate
9,00 Radical Power - s.
9,30 O vacanță de neuitat - film
11,00 Știri RCS - rel.
11,45 Hotelul Starlight - film
13,15 Trei destine - s.
14,00 Știri RCS - rel.
14,35 Dedicații muzicale
14,45 Frumusețe și stil
15,00 Frontiera live - rel.
16,30 O altfel de lume
17,00 Memories of years - doc.
18,00 Playabout - doc. pt. copii
18,15 Știri RCS
19,00 La N de paralela 60
19,52 Dedicații muzicale
20,00 Show cu ecou
22,00 Știri RCS
22,35 Demascare completă - film
24,00 Erotica

DUNA TV

6,30 Matinal; 8,05 Emisiune pentru copii - d. a.; **9,30 Piper mic, dar iute - s. Germania**; 10,15 Limba maghiară; 10,40 Ce-i adevărat e adevărat; 11,25 Aula - jurnal tineri; **12,00 Pământ și sânge - s. Franța**; 12,50 Știri; 13,05 Muzică populară; 13,30 În mâinile Domnului; 14,00 Casă memorială; 14,30 Portret; 15,05 Direcția, luna - doc. SUA; 16,10 Pasagerul trenului 12 - doc.; 17,00 Istoria SUA - Nașterea unei națiuni - doc. Italia; **17,05 Direcția: viitorul - s. Australia 13/4; 18,00 Agatha Christie - Miss Marple - s. pol. Anglia**; 19,00 Știri; 19,30 Desene animate; 20,00 Un petec de verdeață; **20,30 Tom, Dick și Harriet - s.** Anglia; **21,00 Secretul lui Lady Audley - dramă Anglia 2000**; 22,45 Știri; **23,00 Sex, minciună, video - f. SUA,**

TV 2

7,00 Rădăcini; 7,30 Matineu, desene animate; 9,45 Desene animate; **12,00 Aventurile lui Herkules jr.** - s.; 12,25 Super vedete; 13,15 Auto-expo; 13,40 Lumea sălbatică - doc.; **14,30 S Club 7 - s. Anglia; 15,00 Xena - s. fant. SUA, 1995; 15,50 Aventurile lui Indiana Jones - s.; 16,40 De la unu la doi - s.; 17,10 Super echipa - s.; 18,00 Providence - s.; 18,45** Poarta stelară - s. S. F.; 19,30 Fapte; **20,00 Îngerul păzitor din Caraibe - s.; 20,50 Al cincilea element - f. av. SF, Franța-SUA, 1997, cu Bruce Willis; 22,55 Răfuială la miezul nopții - f. acț. SUA, 1983; 0,45 Gormenghost - f. Anglia, 2000, p. 2**

PRO 7

7,35 Freaked - satiră horror SUA; 8,55 Chaos City; 9,15 Des. anim.; **13,30 Clueless - s. distr.; 13,55 Familia Bundy - s.; 14,30 Raymond - s.; 14,55 Jesse - s.; 15,20 Prieteni - s.; 15,50 Will și Grace - s.; 16,15 Dawson's Creek - s.; 17,10 Vrăjitoarele - s.; 18,05 Sabrina - s.; 18,35 Malcolm - s.**; 19,00 Futurama, **19,30 Trigger Happy TV - s .**; 20,00 Talk, talk, talk; 20,30 Max TV; 20,55 Jurnal, meteo, sport; **21,15 Ziua liberă a lui Junior - comed. SUA, 1994, cu Joe Mantegna; 23,15 8 mm - thriller SUA, 1999, cu Nicolas Cage; 1,30 Hemoglobină - f. SUA, 1996; 3,05 Noua mașină de ucis - f. SUA**

TV 5

13,30 Jurnal; 14,05 Magazin; 15,00 Jurnal; 15,15 Magazin; 17,00 Jurnal; 17,30 Sport Africa; 18,05 Piramide; 18,30 Întrebări pentru un campion; 19,00 Jurnal; 19,15 Rădăcini și aripi; 21,00 Jurnal Belgia; 21,30 Jurnal Franța; 22,05 Uniunea liberă; 23,20 Trimis special; 1,00 Jurnal

EUROSPORT

9,00 Snowboard; 10,00 Sport extrem; 10,30 Schi alpin, fem.; 11,15 Raliul Suediei; 11,45 Schi alpin - Are/Suedia în direct; 12,45 Schi alpin - St. Moritz în direct; 14,15 Schi alpin - Are/Suedia în direct; 15,30 Tenis - ATP Milano în direct; 17,00 Tenis - WTA Tokio - semifinala; 19,00 Tenis - ATP Milano - semifinală în direct; 20,30 Jocuri olimpice; 21,30 Fotbal - legende: Brazilia; 22,30 Box - Gran Canaria/Spania în direct; 1,00 Raliul Suediei

VĂ RECOMANDĂM

HBO
ora 20,00 Asterix și Obelix contra lui Cezar - f. av.

Asterix și Obelix, eroii francezi de benzi desenate, creați de Rene Goscinny și Albert Underzo, ale căror aventuri au vândut până la această dată peste 280 de milioane de exemplare, sunt aduși pentru prima dată în „carne și oase" pe marele ecran. În anul 50 î. Ch. Astrix și Obelix trăiesc într-o localitate micuță, dar foarte bine apărată, deoarece o poțiune magică, creată de druizi, îi poate transforma pe localnicii obișnuiți în adevărați soldați.

VĂ RECOMANDĂM

ANTENA 1
ora 20,00 - Harta crimei - f. acțiune

Polițist din tată-n fiu, Tom Hardy s-a obișnuit cu dificultățile pe care le presupune munca de detectiv. Acum însă, el are de dat cea mai mare bătălie a vieții sale. Gândul ce nu-i dă pace este să afle adevărul despre moartea tatălui său, iar toate indiciile îl fac să creadă că ucigașul este unul dintre colegii polițiști. Din păcate, dovezile existente nu sunt suficiente. Îndrăznind să-și manifeste suspiciunile referitoare la identitatea criminalului, Hardy se vede retrogradat și luat peste picior de cei din jur. Ajutat de noua sa parteneră, Jo Christman, Tom trebuie să fie cu ochii-n patru și să găsească cea mai potrivită metodă de demascare a ucigașului.

TVR 1

7,00 Universul credinței
9,10 Desene animate
9,40 Domnișoara Zorro - s.
10,30 Viața satului
12,00 Tezaur folcloric
13,00 Conferința de presă
13,55 Jurnalul de prânz
14,00 Spectacolul lumii văzut de Ioan Grigorescu
(●) 14,30 Copii de închiriat - comedie SUA, 1995
16,00 Bun de tipar
17,30 Bravo, bravissimo!
19,00 Glume, boacăne, aventuri
20,00 Jurnal. Meteo. Sport
20,35 Ghici cine vine la tine?
21,30 COP LAND - dramă, SUA, 1997
23,25 Jurnalul de noapte
23,40 Bravo, bravissimo! - rel.
1,10 Ghici cine vine la tine? - rel.
2,10 Jurnal. Meteo. Sport - rel.
2,40 Bun de tipar - rel.
4,10 Auto Club - rel.
4,55 Ora G - rel.
5,55 Tezaur folcloric - rel.

TVR 2

7,00 Atlas - rel.
7,30 Piatra magică - s. rel.
8,00 Magicianul - s. rel.
8,30 Tradiții
9,00 Medalion de interpret
9,30 Ferma
10,30 Cronici votive
11,00 Prietenii lui Piticot
11,45 Magicianul - s
12,10 Piatra magică - s.
12,45 Wishbone - s.
13,15 Paradisul de lângă noi
13,45 Aleea cu ghimpi
14,05 Splendorile naturii
15,00 Știri
15,05 Gata cu fumurile!
15,15 Corpul uman - doc.
17,55 Știri
18,00 Din aproape în aproape - doc. Timișoara, mica Vienă
18,35 Scurte povestiri cinematografice - s.
19,00 Handbal masculin: Finala Campionatului European
20,30 Manny și Lo - dramă, SUA, 1996
22,00 Știri
22,05 Ce nemaipomenit! - s.
22,35 Prietenii tăi - s.
23,15 Pop Club
0,15 Visul disperării - comedie, SUA, 1997
1,50 Planeta singuratică - rel.
2,35 Veni, video, vici! - rel.
3,50 Manny și Lo - f. rel.

PRO TV

7,00 Desene animate
9,00 Războiul fiarelor - s.
9,30 Apărătorii planetei - s.
10,30 Pokemon - s.
11,00 Parte de carte - talk-show
12,00 Profeții despre trecut cu Silviu Brucan
12,55 Știrile Pro TV
(●) 13,00 A opta zi - dramă, acțiune, Franța 1996
(●) Se prescrie: crimă - polițist, thriller, SUA, 1971
16,50 Marcă înregistrată cu Andi Moisescu
(●) 17,20 Familia Stupid - comedie, SUA, 1996
19,00 Știrile PRO TV
* Sport * Vremea
(●) 20,00 Sfera - SF, SUA, 1998
22,20 Prietenii tăi - s.
22,45 Rezumat Raliul Suediei
(●) 22,50 Ciuliți-vă urechile - tragi-comedie, SUA, 1987
0,45 Misterul nopții - erotic
2,15 Se prescrie: crimă: - f. rel.
4,00 Meci Divizia Națională - rel.
5,30 Profeții despre trecut - rel.
6,15 Parte de carte - rel.

ANTENA 1-TV ARAD

6,30 Muzică populară
7,30 Viața spirituală - rel.
8,00 7 zile TVA - retrospectiva știrilor locale
9,00 Misiune imposibilă - s.
10,00 Vocea speranței
11,00 Robocop - s.
11,30 Bette - s.
12,00 Un campion în dizgrație - f. SUA, 1993
14,00 HI-Q cu noi - s.
16,00 MacGuyver - s. av.
17,00 Milagros - s.
18,00 7 zile
19,00 Observator
19,50 Sport
20,00 Hacker-ul - f. SUA,1998
22,00 Fotbal din Primera Division: Valencia-Athletic Bilbao
0,00 Un campion în disgrație - f., rel.
0,00 Observator

PRIMA

7,00 Program pentru copii
10,00 Creaturi sălbatice
11,00 Tradițiile românilor
11,30 În căutarea dreptății - s. rel.
12,30 Justiție militară - s., rel.
13,30 Levintza prezintă
14,00 Camera de râs
15,00 Real TV
16,00 Cronica cârcotașilor - rel.
17,00 Copiii spun lucruri trăsnite - rel.
18,00 Focus
19,00 Camera de râs
19,30 Real TV
20,00 Minciuni - dramă, SUA, 1997
22,00 Providence - s.
23,00 Justiție militară - s.
0,00 Camera de râs - rel.
0,30 Real TV - rel.
1,00 Focus - s., rel.

DISCOVERY

10,00 Planeta-ocean
10,55 Copiii și Discovery
11,50 Salvatorul grădinilor: Cele patru elemente
12,15 Meșterul tâmplar
12,45 Spectacole aeriene
14,30 Marile cărări: Malcolm X
14,30 Revolta din Port Chicago
15,25 Adevărul despre chelie
16,15 Lupta cu kilogramele
17,10 Enigme în cer: OZN
18,05 Evadări celebre
19,00 Vânătorul de crocodili
20,00 Jeff Corwin în Alaska
21,00 Construcții din fiare vechi
22,00 Școala de cascadori
0,00 Bio-teroare
2,00 Discovery despre sex
3,00 Evadare din anticamera morții

ANIMAL PLANET

8,00 Salvați animalele!
9,00 Îngrijitor la zoo
10,00 Ian Gordon, prietenul rechinilor
11,00 Aventurile lui O'Shea
12,00 Aniversări la zoo
12,30 Vrei să lucrezi cu animalele?
13,00 La zoo
14,00 Spectacolul animalelor
14,30 Spectacolul păsărilor
15,00 Aventuri în recifuri albastru
15,30 Două lumi
16,00 Universul subacvatic
17,00 Rechinul, prădătorul ascuns
18,00 Salvatorii animalelor sălbatice
19,00 Ilustrate din natură - 2 ep.
20,00 Rezervații africane
21,00 Secția de poliție: Rulota
21,30 În ajutorul animalelor sălbatice
22,00 Unitatea de Protecție a Speciilor pe Cale de Dispariție
22,30 Detectivi de animale
23,00 În apărarea animalelor
23,30 Dosarele crimei
0,00 Povestiri neobișnuite
1,00 Animal X

ATOMIC TV

7,00 Selector
11,30 Atomic Café - rel.
12,00 Reactor
12,30 Vot - rel.
13,30 Hai-Hui - rel.
14,00 Interactiv
16,00 Selector
18,30 Atomix cu DJ-ii de la Atomic
21,30 Selector
23,30 Insomnia

BUDAPESTA 1

6,45 Lumea satului; 7,00 Matinal; 8,35 Religie; 8,45 Pentru copii; 9,05 Insula duminicală; 10,30 Piața centrală; 11,45 Casă de țară; 12,00 Religie; 13,00 Știri; 13,05 Delta - mag.; 13,35 Muzică; **14,00 În plasa legii** - s.SUA; **14,50 Kantor a nyakon** - comed. F-IT, 1961; 16,15 Religie; 16,45 Dunărea - doc; 17,45 Șic - mag. de modă; **18,15 Andromeda** - s. SF; 19,00 Necunoscuți cunoscuți; 19,30 Știri, sport; 20,00 Săptămâna; 20,50 Anotimpuri - em. distractivă; 21,45 Cei trei îngeri; 22,15 Vesnicul Javor - portret; 23,10 Testamentul lui Karesz - doc.; 23,55 Concert

RTL KLUB

7,30 Conexiuni - doc. SUA; 8,00 Clubul copiilor; **11,25** Al doilea sărut - s.; **11,50 Jesse** - s.; 12,20 Iran - Giuvaerul sudului - doc. Anglia; 13,15 Clubul reținelor; 14,00 Știri; **14,10 Părinții sunt vedete** - s.; **14,40 Tarzan și soția lui - f. av.** SUA; 16,30 Golyoderby; **16,55 Doctorii** - s. SUA; **17,45 Lumea pierdută** - s. av. SUA; **18,35 Melrose Place** - s.; 19,30 Știri; 19,50 Dosar politic și social; **20,50 Punct mort - f. SUA**, cu Patrick Swayze; **23,00 Buddy System - comed. SUA**; 0,55 Știri; 1,15 Portret Fokus; 1,45 Mag. săptămânal; 2,15 Iran - Giuvaerul sudului - doc. Anglia, reluare

VĂ RECOMANDĂM

PRO TV
ora 20,00 - Sfera - f. SF

La o adâncime de 300 m, în mijlocul Oceanului Pacific, este descoperit un obiect, vechi de mai bine de 400 de ani. Originea și structura sa sunt necunoscute. Dar, orice ar fi, obiectul are proprietatea de a pătrunde în mințile oamenilor. Cunoaște cele mai ascunse temeri și, acum, le transformă în realitate. Pentru investigarea cazului este desemnat doctorul Norman Goodman. Alături de el se află un echipaj format din specialistul Barnes, biochimista Beth Halperin și matematicianul Harry Adams. În interiorul misteriosului obiect, ei descoperă o sferă ce pare dotată cu o inteligență extraordinară.

VĂ RECOMANDĂM

PRO TV
(●) 22,50 Ciuliți-vă urechile - tragi-comedie, SUA, 1987

OTV

6,30 S-a întâmplat aseară
7,00 Zori de zi
9,00 Dan Diaconescu
11,00 România fără fard
11,30 24 de oră
16,00 Meserii și meseriași
16,30 24 de ore
18,20 Tărăboiul zilei
18,30 Condurățeanu întreabă. Talk-show
19,30 Film artistic
21,00 Dan Diaconescu Direct
23,00 Vieți și destine
0,00 24 de ore

TELE 7 ABC

7,35 Știri
7,50 Muzică
10,00 Tentații - rel.
10,30 Des. animate
11,00 Documentar
12,00 Apel: Crima - s. rel.
13,00 Muzică
14,00 Film artistic
16,00 As show - rel.
17,00 Reportaj Tele 7 - rel.
18,00 Documentar
18,30 Telejurnal
19,00 Documentar
19,30 Ecaterina Teodoroiu - istoric, România, '79
21,30 Apel: Crima - s.
22,30 Reportaj Tele 7
23,00 Documentar - rel.
23,30 Știri
23,45 Muzică

TV ACASĂ

7,00 Știrile de Acasă - rel.
7,30 Doctorul casei - rel.
8,00 Vei fi a mea, Paloma - s.
9,00 Prima dragoste - s. rel.
* Căsuța poveștilor
(●) 10,15 Amor de cățel - s. rel.
(●) 11,05 De 3x femeie - rel.
12,15 Dădaca - rel.
12,40 Salome - rel.
13,30 Ramona - s.
15,00 Războiul pasiunilor - s.
15,50 Căsuța poveștilor
16,00 Fiorella - s.
17,30 Vei fi a mea, Paloma - s.
18,30 Știrile de Acasă
* Vremea de Acasă
19,00 Prima dragoste - s.
(●) 20,00 Amor de cățel - s.
(●) 20,50 De 3 x femeie
22,00 Salome - s.
22,50 Dădaca - s.
23,15 Știrile de Acasă - rel.
23,45 90-60-90 Fotomodele - s.
0,35 Sânge din sângele meu - s.
(●) 1,05 De 3 x femeie - rel.
2,15 Muzica de acasă, muzica nopții
3,30 Acasă la români, cântămi, lăutare! - rel.
5,30 Acasă la ... cu Ruxandra Săraru - rel.

HBO HBO

8,00 O mișcare greșită - acț. SUA, 1992
9,50 O hartă a lumii - dramă, SUA, 1999
12,00 Austin Powers, spionul care mi-a tras-o - comed. SUA, 1999
13,35 Jacob mincinosul - dramă, SUA, 1999
15,40 Atingerea dragostei - dragoste, SUA, 1999
17,50 Inamicul statului - thriller, SUA, 1999
20,00 Tart - dramă, SUA, 2001
21,35 Wild Wild West - av., SUA, 1999
23,20 Vacanță sângeroasă - horror, Germania, 2000
1,00 Halloween: după 20 de ani - horror, SUA, 1998

TV RCS

8,30 Cafeaua de dimineață
9,30 Des. animate
10,00 Mistere și farmece - doc.
10,30 Radical power - s. comedie
11,00 Știri RCS
11,45 Brenda Star - Film
13,15 Trei destine - s.rel.
14,00 Știrile RCS
14,35 Mămica detectiv- s. copii
15,00 Trei destine - s.
15,45 Reardon - Film
17,15 Documentar
17,45 Emis. convietuiri
18,15 Știri RCS
19,00 Documentar
19,52 Dedicații muzicale
20,00 Atitudini - talk-show
22,00 Știrile RCS
22,35 Greșeala fatală - Film
(▲) 24,00 Erotica

DUNA TV

6,30 Matinal; 9,40 Deasupra hotarelor; **10,10 Religie**; 10,40 Tinuturi, femei; **11,00 Reinap de la trei** - f. IT,1980; 12,50 Știri; 13,10 Comorile științei - mag.; 13,40 Trup și suflet - doc.; 14,25 Virtus-magazin; **15,00 Columb și epoca descoperirilor - doc. SUA**; 16,00 Peceți medievale - s. Ungaria; 16,30 Cercul elevilor; **17,00 Văduva și fiica** - f. Ungaria; 18,00 Calendar; 19,00 Știri; 19,30 Poveste; 20,00 Cercul gospodarilor; 20,30 Comori de cultură; **20,45 Câteva minute cu Kabos- s.**; 21,00 Trăire împreună - doc.; 22,20 Vară siberiană- doc. Ungaria; 22,35 Întâlnirea artiștilor; 22,45 Știri; 23,00 Sindbad șovăitorul- doc.; 23,30 Film magazin

TV 2

6,50 Matineu TV2; **10,00 Visători îndrăgostiți - s.; 10,45 Rosalinda** - s.; 11,10 Fereastră spre Europa; 11,40 Ofertă directă; 12,40 Noi, maghiari; **12,50 Riviera** -s; **13,35 Maggie - s.; 14,00 Dădaca - s.; 14,25 Magia iubirii** - dramă, Germ, 1998; **16,00 Om bogat, om sărac** - s. SUA; 16,55 Conc. tv.; **17,15 Inimi rănite**-s.; **17,45 Lucecita - s.; 18,10 Prieteni și iubire -s.; 18,35 A iubi până la pornire** - s.; 19,00 Activ- magazin; 19,30 Fapte; 20,00 Fără milă - conc. tv; **20,55 Buni prieteni** - s.; **21,25 Zilele vulturului** - f. thriller, acț. SUA, 1975; 23,30 Baza - doc.; 0,00 Bună seara, Ungaria!; **0,45 Acțiunea „Cobra albă"** - f. acț. SUA, 1993.

PRO 7

7,05 Sam; 7,40 Taff; **8,35 Cine-i bossul?** - s.; **9,05 Familia Bundy** - s.; **9,35 Afaceri de familie** -s; **10,05 Raymond -s; 10,35 Totul e minciună** - comed. Germ.1991; **12,05 Fam. Bundy -s.; 12,35 Chaos City** - s.; **13,00 Cybill** - s.; **13,30 Roseanne** - s.; 14,00 Sam; 15,00 Talkshow-uri; **17,00 Sub un acoperiș** - s.; 18,00 Taff; **19,00 Prietenii** - s.; **19,30 Sabrina** - s.; 20,00 Simpsonii - s.d.a.; 20,30 Galileo; **21,15 Spitalul de urgență** - s.; 23,15 TV Total; 0,15 Bizz magazin; 0,50 Outer Limits - s. mystery; **1,40 Viper** - s.

TV 5

13,30 Jurnal; 14,05 Dincolo de vis; **15,15 Loulou** - film; 17,00 Jurnal; 17,30 Foot 3; 18,05 Piramide; 18,30 Întrebări pentru un campion; 19,00 Jurnal; **19,15 Loulou**- film rel.; 21,00 Jurnal Elveția; 21,30 Jurnal France 2; 22,05 Timpul prezent; **23,15 Nestor Burma** - s.; 0,00 Jurnal; 1,30 Soir 3

EUROSPORT

9,30 Jocuri olimpice; 11,00 Fotbal Cupa Africii, sferturi; 13,00 Fotbal - Eurogol magazin; 14,30 Eurosport Special; 15,00 Fotbal - Cupa Africii, Mali; 17,00 Eurogol magazin; 18,30 Sport extrem; 19,00 Motorsport-curse pe gheață; 20,00 Motociclism indoor Sheffield; 21,00 Raliul Suediei; 22,00 Box - în direct; 0,00 News Report; 0,15 Moto-CM Koblenz; 1,15 Fotbal - Cupa Africii.

VĂ RECOMANDĂM

PRIMA TV
21,00 Martor din umbră - thriller, M.Britanie/ Canada, 1999
ANTENA 1
(●) 23,40 Nopți în Tennessee - dramă, SUA, 1989
HBO
17,50 Inamicul statului - thriller, SUA, 1999
20,00 Tart - dramă, SUA, 2001

VĂ RECOMANDĂM

PRO TV
ora 22,45
Povestea unei mame - dramă

După ce pierde custodia copilului în favoarea soțului său, o tânără mamă, dependentă de alcool și incapabilă să aibă grijă singură de propria persoană, darmite de altcineva, începe să se gândească la o metodă de a-și recupa copilul. Cum nu știe locul exact unde s-au stabilit soțul său și copilul, femeia pleacă să străbată țara în lung și-n lat în căutarea lor, fiind acompaniată de doi prieteni, și ei de abia „scăpați" din ghearele alcoolului. Călătoria va constitui pentru mamă un prilej de a se redescoperi pe sine.

TVR 1

7,00 Jurnalul de dimineață
7,30 Strict necesar. Magazin
(●) 8,20 **Domnișoara Zorro** - s. rel.
9,10 Iartă-mă!
10,10 Orașul îngerilor - s. rel.
11,00 TVR Timișoara
13,00 Ghici cine vine la tine? - rel.
14,00 Jurnalul de prânz
14,30 Puncte cardinale
15,00 Față în față - rel.
16,00 Kronika
17,00 Feminin
17,45 Pasiuni - s.
18,30 Corect
18,35 Baywatch Hawaii - s.
19,20 Avanpremieră. Știri. Sport
19,35 Becker - s.
20,00 Jurnal. Meteo. Sport
20,45 Sunt cu toții bine - dramă, Italia/Franța, 1990
22,50 Frontal
23,50 Jurnalul de noapte
0,00 Lumea dansului
1,05 Feminin -rel.
1,55 Jurnal. Meteo. Sport - rel.
2,40 Puncte cardinale - rel.
3,10 Istorie polemică - rel.
3,40 Frumoasele școlii - s.
5,10 Frontal - rel.
6,00 Domnișoara Zorro - s. rel.

TVR 2

7,00 **Drumul spre Avonlea** - s. rel.
7,50 Poftă bună cu Petrișor!
8,05 Desene animate
9,25 Gala cu fumurile!
9,30 Călătoria lui Allen Strange - s.
10,00 Prietenii lui Piticot - rel.
10,45 Tată, am încurcat-o! - s.
11,10 Bărbați, la cratiță! - rel.
12,10 Răscruci - rel.
12,40 Afaceri la cheie - rel.
13,10 Poftă bună cu Petrișor! - rel.
13,25 Știri
13,30 Piramida
14,00 Des. animate
15,15 Toți împreună
16,00 Tribuna partidelor politice
16,30 Ferma - rel.
17,30 E dreptul tău!
17,55 Știri
18,00 Știri regionale
18,30 Spații subiective Invitat:Vasile Dan, scriitor, Arad
19,30 Banatica - lb. germană. Cronica Bătăneană- Obiceiuri ale germanilor din banat
19,50 Iubiri de milioane
20,00 Tată, am încurcat-o! - s.rel.
20,30 Piramida
21,00 Gata cu fumurile!
21,10 În plină acțiune - s.
22,00 Telejurnal
22,30 Lunga călătorie cu trenul - dramă, România, 1997
0,10 Cinematograful, o istorie vie - rel.
1,15 Teatru TV - rel.
2,40 Palete - rel.

PRO TV

7,00 Bună dimineața!
8,00 Știrile ProTv - Ziarul dimineții tale
9,00 Tânăr și neliniștit - rel. Ro - rel.
10,00 Profesioniștii - s.
11,00 Profeții despre trecut - rel.
12,00 Nebun după tine - s.
12,30 Lege și ordine - s.
13,15 Expertul - s.
(●) **14,00 Războiul sexelor pe Wall Street** - f. rel.
16,00 Tânăr și neliniștit - s.
17,00 Știrile Pro Tv
17,35 Vremea
17,40 Pro Tv te ascultă ce vezi
17,45 Teo
19,00 Știrile Pro TV
19,50 Sport
19,55 Vremea
20,00 Urmărire generală
(●) **21,00 Războinare fără limite** - s.
22,00 Știrile Pro Tv
22,40 Ro
(●) **22,45 Povestea unui mame** - dramă, SUA, 1998
(●) **0,45 Destinul sfânt** - dramă, SUA, 1996
2,45 Fotbal: Meci Divizia Națională - rel.
4,15 Profeții despre trecut - rel.
5,00 Nebun după tine - s.rel.

ANTENA 1- TV ARAD

6,00 Magazin sportiv
6,30 Știri TVA
7,00 Observator
7,50 Sport
8,00 Cafeaua cu sare - s.
10,00 Un bărbat pe zi
(●) **11,00 Dorința de libertate** - s.
13,00 Știrile amiezii
13,20 Clanul Popeștilor - s.
(●) **14,00 Maestrul samurai** - f. rel.
16,00 Divertisment
16,30 Publicitate, Promo
16,45 Știri TV Arad
17,20 Milagros -s.
19,00 Observator
19,45 Știri TVA
19,50 Brigada Mobilă - s.
(●) **20,30 Echipa Fantastică- s.**
21,57 Publicitate, Promo
22,00 Marius Tucă Show
23,00 Observator
23,15 Ediția de noapte tva
23,30 Sport
(●) **23,40 Nopți în Tennessee** - dramă, SUA, 1989
1,00 Observator
2,00 Clanul Popeștilor - rel.
2,30 Cafeaua cu sare - s.rel.
4,30 Marius Tucă Show - rel.
5,30 Milagros - s.rel.

PRIMA

7,00 Impact
7,30 Real Tv- rel.
8,00 Prima Mix!
13,00 Camera de râs - rel.
14,00 Des. animate: Rambo
14,30 Tradițiile românilor - rel.
15,00 În căutarea dreptății - s. rel.
16,00 Impact
16,29 Haz la minut. Cu Ando
16,30 Justiție militară - s. rel.
17,30 M.A.S.H. - s.
18,00 Focus
18,55 Focus special
19,05 Camera de râs
19,30 Real TV
19,59 Haz la minut. Cu Ando
20,00 Copiii spun lucruri trăsnite
21,00 Martor din umbră - thriller, M.Britanie/ Canada, 1999
23,00 Focus Plus
23,29 Haz la minut. Cu Ando
23,30 M.A.S.H. - s. rel.
0,00 Justiție militară - s.
1,00 Camera de râs - rel.
1,30 Real TV - rel.
2,00 Focus Plus - rel.

DISCOVERY

10,00 Mastermind pe Discovery
10,25 Turbo
10,55 Bătălii aeriene
11,50 Călătorii la capătul lumii
12,45 Ape reci, ape calde
13,40 Secretele imperiilor antice
14,30 Secretele orașului Edinburgh
15,25 Regele inelelor
16,15 Adevărata lume a lui Harry Potter
17,10 Meșterul tâmplar
17,35 Aventuri culinare cu Greg și Max
18,05 Aventuri la pescuit cu Rex Hunt
18,30 Turbo
19,00 Mastermind pe Discovery
19,30 Aventurile lui O'Shea
20,00 Animalele și percepția timpului
21,00 Marele război
22,00 Robotica
23,00 Adevărul despre impotență
0,00 Discovery despre sex
1,00 Generalii lui Hitler: Udet
2,00 Echipa timpului
3,00 Tancuri

ANIMAL PLANET

8,00 Salvați animalele!
8,30 Salvați și salvatori
9,00 Spitalul veterinar
9,30 Povestiri de la zoo
10,00 Îngrijitor la zoo
10,30 Povestiri despre cai
11,00 Ham! Viață de câine
12,00 Veterinari în Asia
12,30 Medicul veterinar
13,00 Aventurile lui O'Shea
13,30 Ian Gordon, prietenul rechinilor
14,00 Ilustrate din natură
15,00 Ham! Viață de câine
16,00 Salvați animalele!
16,30 Salvați și salvatori
17,00 Spitalul veterinar de urgență
17,30 Povestiri de la zoo
18,00 Îngrijitor la zoo
18,30 Povestiri despre cai
19,00 Aventurile lui O'Shea
19,30 Ian Gordon, prietenul rechinilor
20,00 Veterinari în Asia
20,30 Urgențe veterinare
21,00 Universul naturii
22,00 Aniversări la grădina zoologică
22,30 Vrei să lucrezi cu animalele?
23,00 La grădina zoologică
23,30 Parcul maimuțelor
0,00 Spectacolul animalelor
0,30 Spectacolul păsărilor
1,00 Urgențe veterinare

ATOMIC TV

7,00 Selector
10,25 Reactor - rel.
10,30 File de poveste - rel.
11,00 Atomix - rel.
14,00 Interactiv
15,30 Proaspete și fierbinți
16,00 Aria 52 - rel.
19,00 Atomix
21,55 Reactor - rel.
22,00 Selector
23,00 Rockada
0,00 Insomnia

BUDAPESTA 1

6,42 Religie; 6,45 Lumea satului; 7,00 Matinal; **9,30 Topmodel** - s.; 10,05 Mag matinal; **12,05 Pentru veșnicie** -s.; 13,00 Știri; 14,00 Mag. minorități; **15,05 Polițistul de pe dâmbul cocoșului** - s.; 16,02 Lumea cărților; **16,30 Călătorie neașteptată** - s.; 17,30 Em. pentru copii; 18,00 Magazinul familiei; 18,03 Mag. familiei; 18,30 Cronică catolică; 19,00 Știri; 19,15 Poveste; **19,35 Chicago Hope** - s.; 20,30 Știri; **21,05 Din nou Revelion**; 22,02 Povestirile mileniului; 22,30 Panorama; 23,00 Actual; 23,20 Știri; 23,35 Tema zilei; 23,45 Elan - ec. în mișcare; 0,20 La Dunăre - doc.

RTL KLUB

7,30 Matinal; 10,00 Clubul rețetelor; 10,10 Top Shop; **10,25 Iubire interzisă**- s.; 10,50 Teleparti; 11,40 Top Shop; 12,35 La prânz; 14,00 Știri; 14,10 Teleparti - conc. tv.; **15,00 Helene și băieții** -s.; **15,20 Programul Apollo** - s.; 16,15 Conc. tv.; 16,20 Clubul rețetelor; **16,35 Milagros** - s.; **17,25 Pasiuni sălbatice** - s.; 18,20 Monica show; 19,05 Întâlniri; 19,30 Știri; 19,55 Fii milionar! - conc. 20,25 Focus; **20,55 Între prieteni** - s.; **21,25 Schimbul trei** - s. SUA; **22,15 Asasini tăcuți** - f. acț. SUA; 23,50 Știri; **0,10 Intrarea artiștilor** - thriller, SUA; 1,40 Focus.

VĂ RECOMANDĂM

ROMÂNIA 1

ora 20,45 Sunt cu toții bine! - dramă

Matteo Scuro este un bărbat bătrân și singuratic, ce trăiește în Sicilia și nu s-a mai recăsătorit după moartea soției iubite. Matteo are cinci copii, împăștiați de soartă prin diferite colțuri ale Italiei. De fapt, aceștia reprezintă singura alinare a bătrânului căci, după cum rezultă din epistolele primite, toți sunt foarte bine, se bucură de succes atât în plan profesional, cât și în cel particular. Ce-și poate dori mai mult un părinte decât ca fiii și fiicele sale iubite să se realizeze în viață... Ei bine, într-o bună zi, Matteo se decide, din senin, să pornească într-o lungă călătorie, să facă vizite fiecărui copil în parte. Așa va descoperi sărmanul bătrân că toți copiii îl mint de o bucată bună de vreme.

OTV

7,00 S-a întâmplat aseară
8,00 Piersicile lui Florin - rel.
9,30 Dan Diaconescu Direct - rel.
11,30 Automondial
12,00 România fără fard
12,30 24 de ore
13,00 Lumea de azi
14,30 Dialoguri
15,00 Gab și Gogu Șou
16,00 Turist Club
17,00 Orașul în oglindă
18,00 24 de ore
18,30 Condurățeanu întreabă
19,30 Film artistic
21,00 Dan Diaconescu - direct
22,00 Meciurile lui Dragomir
0,00 Automondial - rel.
0,30 24 de ore

TELE 7 ABC

7,35 Știri
7,50 Muzică
10,00 Tentații
10,30 Desene animate
11,00 Documentar
12,00 Tentații
12,30 Club ABC - rel.
13,30 Melodii, melodii
14,00 Film artistic
16,00 Cântece populare
17,00 As Show - rel.
18,00 Puterea politicii - doc.
18,30 Telejurnal
19,00 Documentar
19,30 Bădăranii - comedie, România, 1960
21,05 Cântece populare
22,00 Loto - Pariul Trio
22,30 Cântece populare
23,30 Știri
23,45 Muzică

TV ACASĂ

7,00 Povești adevărate - rel.
7,30 Căsuța poveștilor - rel.
8,00 Vei fi a mea, Paloma! - rel.
9,00 Îngerașul - s.
11,20 Dădaca - rel.
11,50 Intrusa - s. rel.
13,25 Seducție - s. rel.
14,15 Lumi diferite - s.
15,00 Căsuța poveștilor
15,30 La casa de vis
16,00 Ia-mă acasă!
16,30 Dragoste și putere - s.
17,30 Vei fi a mea, Paloma! - s.
18,30 Povești adevărate * Vremea de Acasă
19,00 Intrusa - s.
20,30 Seducție - s.
(●) **21,30 Roșii verzi prăjite** - f. SUA, 1993
23,40 O mamă și jumătate - s.
0,05 Povestiri adevărate - rel.
0,35 90-60-90 Fotomodele - s.
1,25 Sânge din sângele meu - s.
(●) 1,55 Muzica de acasă, muzica nopții
3,30 Acasă la români, cântă-mi, lăutare! - rel.
5,30 Acasă la... cu Ruxandra Săraru - rel.

HBO

7,50 Echipa de hochei: Campionii - aventuri, SUA, 1992
9,35 Casa inteligentă - comedie, SUA, 1999
11,00 Cinema * Cinema * Cinema
11,30 Rushmore - comedie, SUA, 1998
13,05 Ucide-mă mai târziu - comedie, SUA, 2001
14,35 Omul din Lună - biografic, SUA, 1999
16,35 Joe împotriva vulcanului - comedie, SUA, 1990
18,20 Voința - dramă, Marea Britanie, 2001
20,00 Scream 3 - horror, SUA, 2000
22,00 Matrix - SF, SUA, 1999
0,15 M. Butterfly - dramă, SUA, 1993

TV RCS

8,30 Desene animate
9,00 Mămica detectiv - film
9,30 Program religios
10,00 Radical power - s.
10,30 Aventurile lui Huck - s.
10,50 Dedicații muzicale
11,00 Știrile RCS - rel.
11,45 Show cu ecou - rel.
13,45 De ce eu? - f.
15,15 Hate - f.
16,40 Farmacia de serviciu - s.
17,15 Retrospectiva 7x7 -știri
19,00 Cultural
20,00 Generația mea - divertisment
21,00 Arta supremă - film
23,00 Hit Squaid - s.
23,30 Misiune finală - film
(■) 1,00 Erotica

DUNA TV

7,00 Calendarium; 8,05 Emisiune pentru copii; **9,15 2001 Odiseea** - s. FR.; 9,55 Ora de istorie; 10,35 Biserica vie; **11,05 Lupul orășelului** - d.a. SUA; 1998; **11,55 Hercule Poirot** - s. Anglia; 12,50 Știri; 13,00 Cuvântul - muzică; **13,30 Emmy** - comed. Ungaria, 1934; 14,30 Pe urmele copiilor dispăruți; 15,00 Vechi jurnale; 15,20 Oraș frumos - doc.; 15,35 Gianni Versace - doc.; 17,00 Mae West și bărbații - doc. SUA; **18,00 Ați sunat, mylord? - s.** distractiv Anglia 26/19; 19,00 Știrile săptămânii; 20,00 Takacs Gyula - portret; 20,30 Poveste; **21,00 O altă femeie** - dramă, SUA, 1988; **22,20 Cameră de femeie** - f. Ungaria; 22,35 Dunasport; **22,50 Citromfej** - satiră, Ungaria, 2000; **23,35 Capete vorbitoare** - f. Ungaria

TV 2

7,00 Gânduri matinale; 7,30 Grădina zoologică în rucsac; 8,00 Matineu TV; 9,45 Desene animate; 12,00 TV2 Sport; 13,30 Călătorie în țara gastronomiei; 14,00 Serial; **14,25 Charlie - Maimuță în familie** - s.; **15,20 Hercules - s.; 16,10 Misiune imposibilă** - s.; **17,00 VIP - s.; 17,55 Pacific blue - s.; 18,40 J. A. G. - s.**; 19,30 Jurnal; **21,00 I.Q. - lubirea e relativă** - comed., SUA, 1945 cu Walter Matthaw; **22,45 Căminul familiei** - thriller acț. SUA, 1997; 0,20 Serial; 0,50 Ungaria mâine

PRO 7

8,40 Jesse - s.; **9,00 Clueless** - s.; 9,25 Desene animate; 12,05 Futurama; **12,30 Sindbad** - s.; 13,25 Cinemax; 14,15 Lumea giganților - doc. Anglia; 15,55 Fugim ca maimuțele - doc.; **16,50 Lumea pierdută a lui Arthur Conan Doyle - s. Canada, 2000; 17,50 Free Willy 3** - av. SUA, 1997; 19,30 Galileo The Game; 20,00 Lumea minunată - mag.; 20,55 Știri, sport, meteo; **21,15 Oameni în negru** - comed. SF SUA, 1997, cu Will Smith, Tommy Lee Jones; 23,15 Focus TV; **0,15 Tank Girl** - f. acț. fant. SUA, 1995, cu Malcolm Mc Dowell; **2,05 Hemoglobină** - horror, SUA, 1996 cu Rutger Hauer

TV 5

8,40 Jesse - s.; **9,00 Clueless** - s.; 9,25 Desene **TV 5;** 13,30 Jurnal; 14,05 Documentar; 15,00 Jurnal; 15,15 Thalassa; 16,35 Magazin; 17,00 Jurnal; 17,30 Telecinema; 18,05 Chioșc; 19,00 Jurnal; 19,15 Duminici de sărbătoare; 21,00 Jurnal Belgia; 21,30 Jurnal Franța; 22,05 France Foot; 23,00 Jurnal; **23,20 Semnul - f.**; 1,00 Jurnal TSR; 1,30 Soir 3 Weekend

EUROSPORT

9,30 Aventura; 10,30 Schi alpin - slalom, Are-Suedia, în direct; 11,15 Schi alpin - slalom masc. St. Moritz, în direct; 12,15 Raliul Suediei, 12,45 Schi alpin; 13,15 Schi alpin - slalom Are; 14,15 Schi alpin - slalom masc. St. Moritz, în direct; 15,30 Tenis - ATP Milano, finala în direct; 17,00 Tenis - WTA Tokio; 18,00 Fotbal Cupa Africii în direct; 20,00 Fotbal - legende ale CM, echipe Africane; 21,00 Fotbal - Cupa Africii în direct; 23,00 Box; 0,15 Eurosport special; 0,45 News Report; 1,00 Raliul Suediei

VĂ RECOMANDĂM

HBO

ora 20,00 - Scream 3 - horror

Cum primul Scream al lui Wes Craven, din 1996, se vroia a fi în același timp o parodie și un tribut adus filmelor cu ucigași în serie de prin anii 1970-1980, și cum marea majoritate a acelor producții s-au transformat în serii cu cel puțin trei continuări, nimic nu pare mai natural decât ca Wes Craven și scenaristul Kevin Williamson să realizeze și el un al treilea Scream. De data aceasta, Sidney Prescott, traumatizată de moartea brutală a prietenilor ei, părăsește orășelul natal, Woodsboro și se mută în California, unde primește un post de consilier pe situații de criză. Între timp, Stab, romanul scris de Gale Weathers, s-a bucurat de un asemenea succes încât autoarea a mai realizat două volume, transformate bineînțeles și ele în firme horror de mare succes.

VĂ RECOMANDĂM

ROMÂNIA 1

ora 21,35 - Cop Land

După o zi obositoare de muncă, polițistul Murray Babitch se îndreaptă cu mașina spre casă. Cum merge liniștit, dintr-o dată, pe lângă el trece în mare viteză o mașină plină cu petrecăreți. Decis să-i oprească pe indivizi, polițistul pornește în urmărirea lor. Când se apropie de vehiculul cu pricina, Babitch vede cu mirare un pistol îndreptat spre el. Într-o fracțiune de secundă, detectivul scoate arma, trage și apoi se ciocnește de mașina suspecților, omorându-i. După câteva minute, locul faptei este înțesat de polițiști, printre care se află și unchiul lui Babitch, respectatul Ray Donlan. Când se cercetează mașina suspectă se descoperă însă că nu era vorba de nici un pistol. Detectivul greșise.

TVR 1

7,00 Jurnal de dimineață
7,30 Strict necesar. Magazin matinal
8,30 Bravo, bravissimo! - rel.
(●) **10,00 Cop Land** - dramă, SUA, 1997 - rel.
12,00 Spectacolul lumii
12,30 Știrile de sâmbăta asta (rel.)
13,00 Teleenciclopedia - rel.
14,00 Jurnalul de prânz
14,30 Istorie polemică
15,00 Pro Patria
16,00 Kronika
17,30 Interes general.
18,30 Corect
8,35 Baywatch Hawaii - s.
19,20 Avanpremieră Știri. Sport
19,35 Becker - s.
20,00 Jurnal. Meteo. Sport
20,45 Iartă-mă!
(●) **21,45 Orașul îngerilor** - s.
22,45 Față în față
23,45 Jurnalul de noapte
0,00 Memorialul exilului românesc
0,45 Marele jazz
1,45 Jurnal. Meteo. Sport
2,30 Interes general
3,30 Iartă-mă!
4,30 Spectacolul lumii
4,00 Față în față! - rel.
6,00 Memoria exilului românesc

TVR 2

7,35 Magicianul - s.rel.
8,00 Piatra magică - s. rel.
8,30 Cafeaua de dimineață
9,30 Călătoria lui Allen Strange - s.
9,55 Gata cu fumurile!
10,00 Lumea lui Chiț - Chiț - rel.
10,45 Tată, am încurcat-o! - s.
11,10 Pop Club - rel.
12,10 Cronici votive - rel.
12,40 Călătorind prin țară - rel.
13,10 Veni, video, vici!
13,25 Știri
13,30 Piramida - rel.
14,00 Desene animate
15,15 Toți, împreună
16,00 Oprirea obligatorie
16,25 Medalion de interpret
16,55 Festivalul „forței" în Țara Bascilor
17,55 Știri
18,00 Știri regionale
18,30 Debut 50 plus
19,30 Teleaudiența: Primăria Reșița în direct
19,50 Iubiri de milioane
20,00 Tată, am încurcat-o - rel.
20,30 Piramida
21,00 Puls 2002
21,30 Reforma la bani mărunți
22,00 Telejurnal
22,30 Teatru TV prezintă: **Un deținut la Auschwitz** de **Alain Bosquet**
0,00 Corpul uman - rel.
0,50 Veni, video, vici - rel.
1,05 Splendorile naturii - rel.
2,00 Visul disperării - comed. SUA, 1997-rel.
3,35 Telejurnal

PRO TV

7,00 Bună dimineața!
8,00 Știrile Pro Tv - Ziarul dimineții tale
9,00 Tânăr și neliniștit - rel.
* Ro - rel.
10,00 Profesioniștii - s.
10,45 Parte de carte - rel.
11,30 Nebun după tine - s.
12,00 Lege și ordine - s.
13,00 Expertul - s.
(●) **13,45 Sfera** - SF, SUA, 1998 -rel.
16,00 Tânăr și neliniștit - s.
17,00 Știrile Pro Tv
* Vremea
* Pro Tv te ascultă ce vezi
17,45 Teo
19,00 Știrile Pro tv
* Sport
* Vremea
(●) **19,50 Războiul sexelor pe Wall Street** - comed., SUA, 1996
22,00 Știrile ProTv
22,40 .Ro
(●) **22,45 Scandal la baza militară** - act., SUA, 1994
* Știrile Pro Tv
0,30 Marcă înregistrată
(●) **1,00 Pizzeria lui Sal** - dramă, SUA, 1989
2,45 Fotbal: Meci Divizia Națională - rel.
4,15 Lege și ordine - s. rel.
5,00 Nebun după tine - s. rel.
5,30 Expertul - s. rel.
6,15 Teo - rel.

ANTENA 1-TV ARAD

6,00 7 zile TVA
7,00 Observator
7,50 Sport
8,00 Cafeaua cu sare - s.
10,00 Bette! - rel.
10,30 7 zile - rel.
11,30 Îmbrățișări pătimașe - s.
13,00 Știrile amiezii
13,20 Clanul Popeștilor - s.
(●) **14,00 Hacker-ul** - rel.
16,00 Magazin sportiv
16,30 Publicitate, Promo
16,45 Știri TVA
17,20 Milagros - s.
19,00 Observator
19,45 Știri TVA
(●) **20,00 Maestrul samurai** - act., arte marțiale, SUA, 1992
21,57 Publicitate, Promo
22,00 Marius Tucă Show
23,00 Observator
23,15 Ediția de noapte TVA
23,30 Sport
(●) **23,40 Dorința de libertate** - dramă, SUA, 1988
1,00 Observator - rel.
2,00 Clanul Popeștilor - rel.
2,30 Cafeaua cu sare - rel.
4,30 Marius Tucă Show - rel.
5,30 Milagros - rel.

PRIMA

7,00 Impact - rel.
7,30 Real TV - rel.
8,00 Prima Mix!
13,00 Real TV - rel.
14,00 Des. animate: Rambo
14,30 Levintza prezintă
15,00 În căutarea dreptății - s.
16,00 Impact
16,29 Haz la minut. Cu Ando
16,30 Justiție militară - rel.
17,30 M.A.S.H. - s.
18,00 Focus
18,55 Focus special
19,05 Camera de râs
19,59 Haz la minut. Cu Ando
19,30 Real TV
20,00 Patrula aeriană - s.
21,00 Misiune dublă - thriller, SUA, 1997
23,00 Focus Plus
23,29 Haz la minut. Cu Ando
23,30 M.A.S.H. - s. rel.
0,00 Justiție militară - s. rel.
1,00 Camera de râs - rel.
1,30 Real TV - rel.
2,00 Focus Plus - rel.

DISCOVERY

10,00 Marile cărți
10,55 Arme de război
11,50 Deschizătorii de drumuri
12,45 Jeff Corwin în Louisiana
13,40 Școala de cascadori
16,15 Construcții din fiare vechi
17,10 Bărci de vis
17,35 Satul ecologic
18,05 Aventuri la pescuit cu Rex Hunt
18,30 Turbo
19,00 Mastermind pe Discovery
19,30 Aventurile lui O'Shea
20,00 Ape reci, ape calde
21,00 Secretele imperiilor antice
22,00 Secretele orașului Edinburgh
23,00 Regele inelelor
0,00 Adevărata lume a lui Harry Potter
1,00 Nave de război
2,00 Echipa timpului
3,00 Bătălii aeriene

ANIMAL PLANET

8,00 Salvați animalele!
8,30 Salvați și salvatori
9,00 Spitalul veterinar de urgență
9,30 Povești de la zoo
10,00 Îngrijitor la zoo
10,30 Povestiri despre cai
11,00 Rase de câini
12,00 Veterinari în Africa
12,30 Medicul veterinar
13,00 Aventurile vasului Quest
14,00 Salvatorii animalelor sălbatice
15,00 Rase de câini
16,00 Salvați animalele!
16,30 Salvați și salvatori
17,00 Spitalul veterinar de urgență
17,30 Povestiri de la zoo
18,00 Îngrijitor la zoo
18,30 Povestiri despre cai
19,00 Aventurile vasului Quest
20,00 Veterinari în Africa
20,30 Urgențe veterinare
21,00 Universul naturii
22,00 Vânătorul de crocodili
23,00 Acvanauții
23,30 Contact extrem
0,00 În mijlocul naturii cu Jeff Corwin
1,00 Urgențe veterinare- 2 ep

ATOMIC TV

7,00 Selector
10,25 Reactor
10,30 File de poveste
11,00 Atomix - rel.
14,00 Interactiv
15,30 Proaspete și fierbinți
15,55 Reactor
16,00 Aria
19,00 Atomix
21,55 Reactor
22,00 Selector
23,00 Rockada
0,00 Insomnia

BUDAPESTA 1

6,45 Religie; 6,45 Lumea satului; 7,00 Matinal; **9,30 Topmodell** - s.; 10,05 Matinal magazin; **12,05 Familia** - s.; 13,00 Știrile prânzului; 14,00 Mag. minorități; **15,04 Polițistul de pe dâmbul cocoșului** - s. lug.; 16,05 Poșta TV; **16,30 Călătorie neașteptată** - s.; 17,20 Fotografii celebre; 17,35 Istorici ai religiei; 17,55 Europa magazin; 18,20 Religie; **18,30 Capitaly** - s. Ungaria; 19,00 Știri; 19,15 Poveste; **19,30 Joacă pentru națiune** - doc. s. Ungaria; **19,35 Chicaga Hope** - s.; 20,30 Știri; 21,05 Mag. poliției; 21,45 Cutia neagră - reportaje; 22,15 Strict confidențial; 22,40 Bonus - Întâlnire de cinci stele; 23,00 Actual; 23,20 Știri; 23,30 Tema zilei; 23,45 Mag. pedagogic; **0,15 Galop** - f. Polonia, 1996; 1,55 Cronică carpatică

RTL KLUB

7,30 Matinal; 10,00 Clubul rețetelor; **10,25 Iubire interzisă** - s.; 10,50 Teleparti; 11,40 Top Shop; 12,35 La prânz-mag. informativ; 14,00 Știri; 14,10 Teleparti; **15,00 Helene și băieții** - s.; **15,20 Programul Apollo** - s.; 16,15 Conc. telefonic; 16,10 Clubul rețetelor; **16,35 Milagros** - s.; **17,20 Pasiuni sălbatice** - s.; 18,20 Monica talk; 19,05 Mag. vedetelor; 19,30 Știri; 19,55 Fii milionar - conc. tv; 20,25 Focus; **20,55 Între prieteni** - s.; **21,25 Misiunea laser** - act., SUA; **23,00 City Heat** - comed., act., SUA; 0,45 Știri; 1,05 Automania

VĂ RECOMANDĂM

PRO TV
(●) 19,50 Războiul sexelor pe Wall Street - comed., SUA, 1996

VĂ RECOMANDĂM

HBO
ora 20,00 Wyatt Earp: Justițiarul Vestului Sălbatic - western

Filmul este o ecranizare a poveștii legenadrului justițiar Wyatt Earp, cel care la începutul secolului XX semăna teroare printre proscrișii Vestului Sălbatic. Inițial, Wyatt era un fermier obișnuit, având un mariaj fericit cu Urilla Sutherland. După ce soția sa moare, Wyatt cade în patima beției, dedându-se chiar la mărunte furturi. Cel care-l determină însă să accepte situația, să revină pe linia de plutire și să îa viața în piept este tatăl său, Nicholas Earp. Așa avea să se nască o legendă...

OTV

6,30 S-a întâmplat aseară
7,00 Zori de zi
9,00 Dan Diaconescu
10,00 Meciurile lui Dragomir - rel.
12,00 Gab și Gogu Șou - rel.
13,00 România fără fard
13,30 24 de ore
16,00 Meserii și meseriași
16,30 24 de ore
18,20 Tărăboiul zilei
18,30 Condurățeanu întreabă. Talk-show
19,30 Film artistic
21,00 Dan Diaconescu Direct
23,00 Vieți și destine
0,00 24 de ore

TELE 7 ABC

7,35 Știri
7,50 Muzică
9,00 Club ABC - rel.
10,00 Tentații - rel.
11,00 Documentar
12,00 Apel: Crima - s. rel.
13,00 Muzică
14,00 Bădăranii - comed. România,rel.
16,15 Documentar
16,45 Des. animate
17,15 As Show-rel.
18,00 Documentar
18,30 Telejurnal
19,00 Documentar
19,25 Pronosport
19,30 Film artistic
21,30 Apel: Crima - s.
22,30 Reporter Tele 7
23,00 Documentar
23,30 Știri
23,45 Muzică

TV ACASĂ

7,00 Povestiri adevărate - rel.
7,30 Căsuța poveștilor - rel.
8,00 Vei fi a mea, Paloma! - rel.
9,00 Prima dragoste - rel.
* Căsuța poveștilor - rel.
(●) **10,15 Amor de cățel** - rel.
11,15 Dragoste și putere - rel.
12,00 Intrusa - rel.
13,40 Seducție - rel.
14,30 O mamă și jumătate - rel.
15,00 Războiul pasiunilor - s.
15,50 Căsuța poveștilor
16,00 Fiorella - s.
17,30 Vei fi a mea, Paloma! - s.
18,30 Știrile de Acasă
* Vremea de Acasă
19,00 Prima dragoste - s.
(●) **20,00 Amor de cățel** - s.
(●) 20,50 De 3x femeie
22,00 Salome - s.
22,50 Dădaca - s.
23,15 Știrile de Acasă - rel.
23,45 90-60-90 Fotomodele - s.
0,35 Sânge din sângele meu - s.
(●) 1,00 De 3x femeie
2,10 Muzica de acasă, muzica nopții
3,30 Acasă la români, cântă-mi, lăutare - rel.
5,30 Acasă la ... cu Ruxandra Săraru - rel.

HBO

8,00 Sub acoperire - acț. SUA, 1999
9,35 Duminica, pierzi sau câștigi - dramă, SUA, 1999
11,15 Tommy și Michael - av. SUA, 1999
12,05 Dosarele Y - s.
12,35 Un sărut adevărat - dragoste, SUA, 1999
14,20 Marțianul meu sonat - comed., SUA, 1999
15,55 Radio Flyer - dramă, SUA, 2001
17,50 Nu te aude nimeni - thriller, SUA, 2001
19,30 Pe platourile de filmare
20,00 Wyatt Earp: Justițiarul Vestului Sălbatic - western, SUA, 1994
23,00 Sex, droguri și abuzuri - documentar
23,55 Te doresc - dragoste, Marea Britanie, 1998
1,25 O vară cu prietenii - comed. SUA, 1994

TV RCS

8,30 Cafeaua de dimineață
9,30 Des. animate
10,00 Program religios
10,30 Radical power - s. comedie
11,00 Știri RCS - rel.
12,45 Coșmarul de la Bitter Creek - f.
14,15 Trei destine - s. rel.
15,00 Mistere și farmece - s.
15,30 Mămica detectiv - film
16,00 Trei destine - s.
16,45 Cu sânge rece - film
18,15 Știrile RCS
19,00 La N de pararela 60 - doc.
19,50 Dedicații muzicale
20,00 Microb
22,00 Știrile RCS
22,35 Ochi de aligator - film
(▲) 24,00 Erotica

DUNA TV

6,30 Matinal; 9,40 Știrile săptămânii; **10,15 Pescuit la Kopacs** - doc.Ungaria; **10,55 Grădini istorice** - doc. Ungaria; 11,15 Marcello Mastroianni - doc.;12,50 Știri; 13,10 Sunt somnoros; 13,25 Portret; 14,10 Casă cu curte - mag.; 14,35 Moștenire - doc.; 15,05 Columb și epoca descoperirilor - doc.; 16,00 Em. pt. elevi; 16,15 Oră de istorie; **17,00 Văduva și fiica** - f. Ungaria; **17,15 Trei pe insula de corali** - s.; 18,00 Calandarium; 19,00 Știri, sport; 19,30 Poveste de seară; 20,00 Deasupra hotarelor; 20,30 Marea poveste a purcelușului - doc.; **21,15 Frankie și Johnny** - f. SUA, 1996; 22,45 Știri; 23,00 Ora spiritului; 23,40 Mai trăiești? - doc. Ungaria; 1,20 Știri

TV 2

6,50 Bună dimineața! **10,00 Visători îndrăgostiți** - s.; **10,45 Rosalinda** - s.; 11,10 Călătorie gastronimică; 11,40 Ofertă directă; 12,40 Noi, maghiarii; **12,50 Riviera** - s.; **13,35 Maggie** - s.; **14,00 Dădaca** - s.; **14,25 Povești pentru adulți** - f. SUA 1988; **16,00 Om bogat, om sărac** - s.; **17,15 Inimă rănită** - s.; **17,45 Lucecita** - s.; **18,10 Prieteni și iubiri** - s.; **18,35 A iubi până la pornire** - s.; 19,00 Activ - mag.; 19,30 Fapte; 20,00 Fără milă - conc. tv; **21,00 Buni prieteni** - s.; **21,25 Titanii** - s.; **22,20 Poliția aeriană** - s.act. Germ.; 23,20 Neobișnuit - Show-ul vieții 0,00 Bună seara, Ungaria; **0,45 Siska** - s. pol. Germ.

PRO 7

7,05 Sam; 7,50 Taff-magazin; **8,45 Galileo-The Game** - s.; 9,15 Trandafiri de la fostul - talk; **10,15 Comedie** SUA, 1996; 12,15 Talk, talk, talk; **13,00 Cybill** -s.; **13,30 Roseanne** - s.; 14,00 Sam; 15,00 Talkshow-uri; **17,00 Sub un acoperiș** - s; 18,00 Taff; **19,00 Prietenii** -s.; **19,30 Sabrina** - s.; 20,00 Simpsonii - d.a.; 20,30 Galileo - mag.; **21,15 Dosarele X** - s.; 22,15 Simpsonii - s.d.a.; 23,15 TV Total; 0,15 Quatsch Comedy Club; **0,45 Chaos City** - s.; **1,15 Seinfeld** - s.

TV 5

14,05 Punctul pe i; **15,15 Semnul - s.**; 17,00 Jurnal TV5; 17,30 Viața în colonii; 18,05 Piramida; 18,30 Întrebări pentru un campion; **19,15 Semnul - s.**; 21,00 Jurnal TSR; 21,30 Jurnal France 2; 22,05 Le point; **23,15 Loulou** - film; 1,00 Jurnal RTBF; 1,30 Soir 3

EUROSPORT

9,30 Schi alpin - Are; 10,30 Schi - slalom masc. St. Moritz; 11,30 Fotbal - Cupa Africii; 13,30 Raliul Suediei; 14,00 Eurosport Special; 14,30 Ciclism CM - Zolder; 15,30 Fotbal magazin; 16,00 Fotbal - Cupa Africii, sferturi; 18,00 Fotbal - Cupa Africii; 20,00 Eurosport Special; 20,30 Fotbal - magazin; 21,00 Fotbal - Cupa Africii; 23,00 Fotbal - Eurogol; 0,30 Raliul Suediei; 1,30 News Report; 1,45 Eurosport Special

VĂ RECOMANDĂM

ANTENA 1
ora 20,00
Maestrul samurai - acțiune

Martor la o reglare de conturi între două grupări mafiote, tânărul Peter McCrea pătrunde într-o lume a violenței, în care doar stăpânirea de sine și curajul îl mai pot salva. Singura lui speranță este expertul în arte marțiale, Young Park. Acesta îl ascunde pe Peter de gruparea mafiotă și de poliție, învățându-l în același timp secretele autoapărării și ale stăpânirii de sine. Peter află ce este curajul și forța, redescoperindu-se pe sine și pregătindu-se să facă față confruntării finale, ce se anunță extrem de dificilă.

VĂ RECOMANDĂM

PRIMA TV
ora 21,00 Misiune dublă - thriller

Ce legături pot fi între un asasin profesionist, recunoscut în ceea ce privește modul de operare după faptul că-și împușcă victimele de fiecare dată în cap și întotdeauna cu două gloanțe, și o fermecătoare detectivă, pe nume Katkerine, specailizată în misiuni sub acoperire? Prima legătură ar fi aceea că polițista are nenorocul să „pice" chiar în mijlocul unei reglări de conturi între asasin și dușmanii lui. A doua se referă la faptul că ambele personaje urmăresc aceleași gen de oameni, adică criminali lipsiți de scrupule, asasinul nostru dovedindu-se a fi un fel de justițiar al vremurilor moderne.

Dialoguri paralele

CU DOUĂ CAMPIOANE MONDIALE, DESPRE ATLETISMUL ARĂDEAN

● Ionela Târlea și Liliana Năstase fac parte din CSM Arad P.A.B. România

La conferința de presă de luni, la care a participat și Georgiu Gîngăraș, ministrul Tineretului și Sportului, s-a semnat actul de fuziune dintre Asociația Atletismul Arădean și Clubul Sportiv Municipal, noua grupare purtând denumirea de CSM Arad P.A.B. România, având-i la conducere pe Sandu Ion, în calitate de președinte de onoare și Eugen Roman, director. Au fost prezente, cu această ocazie, atleta Ionela Târlea, legitimată de doi ani la „Atletismul Arădean", fostă campioană mondială de sală la 200 m de la Mayebashi (Japonia) în 1999, ocupanta locului VI la J.O. de la Sydney și același loc anul trecut la C.M. de la Edmonton. Valoroasa atletă arădeană a suferit în toamna trecută o operație la tendonul lui Achile, urmând să revină în circuitul de concursuri după recuperare. Cea de a doua fostă mare atletă prezentată presei cu această ocazie este Liliana Năstase, fostă și ea campioană mondială, venită acum la clubul arădean în calitate de antrenoare. Le-am invitat pe cele două mari campioane la sediul redacției noastre, pentru a purta dialogurile ce urmează.

Ionela Târlea: „Mă concentrez asupra aurului olimpic de la Atena"

– Ionela, bine ai venit la Arad, unde ai mai fost în câteva rânduri, dar la redacția ziarului nostru ești pentru prima dată. Să încercăm o retrospectivă a rezultatelor tale din anul trecut.

– Da, dar nu prea sunt multe, având în vedere că am avut probleme la picior. Cel mai bun rezultat al meu a fost locul VI la Campionatele Mondiale de la Edmonton (Canada) în proba de 400 metri garduri.

– Înainte de „mondiale" ai participat la Jocurile Francofoniei, tot în Canada, unde ai ocupat locul II, la 200 metri. De ce ai ales proba de 400 m g la C.M.?

– Pentru că, sincer, nu făceam față la 200 m, nu eram pregătită pentru această distanță. Abia sosisem cu o zi înainte de la Monte Carlo și am căzut victimă diferenței de fus orar.

– În concursurile de Grand Prix ai avut câteva rezultate de excepție.

– Am câștigat concursul de la Stockholm și de două ori am terminat pe locul secund. Am avut în schimb mai multe clasări pe locul IV, loc care nu-mi place defel, prefer locul VI decât IV.

– În luna februarie începe sezonul de sală. Vei lua parte la concursuri?

– Din cauza operației la picior, pe care am suferit-o în toamnă, la puțin timp după „mondiale", va trebui să renunț la sezonul de sală și să mă concentrez numai asupra concursurilor din aer liber.

– Hai să ne oprim puțin asupra probei tale favorite, 400 m g, o probă foarte grea. La Olimpiada de la Sydney te-ai clasat peste așteptările mele, având în vedere accidentul suferit în 1999. Cursa a fost câștigată de rusoaica Irina Privalova, cunoscută alergătoare pe distanțele de 100 și 200 m. La 400 m g a alergat prima dată și a câștigat.

– Da, ea e specialistă în probele de sprint, dar înaintea Jocurilor alergase câteva curse în care s-a clasat modest, pe locurile 3-4, însă la Sydney a produs, într-adevăr, surpriza, așa cum ați remarcat și dvs.

– De atunci nu am mai auzit de ea.

– Se pare că, între timp, a născut, dar vrea să fie prezentă la J.O. de la Atena din 2004, unde dorește să câștige titlul olimpic la 800 m.

– Mai rar un atlet să treacă de la sprint la semifond. A mai fost un caz, cubanezul Juantorena, care a câștigat titlurile olimpice la 400 m și 800 m, dar asta s-a întâmplat la Montreal, cu 26 de ani în urmă. În vara aceasta vor avea loc Campionatele Europene de la München. Ce obiectiv ți-ai propus?

– Din păcate nu mă pot pronunța încă asupra obiectivului, din cauza operației suferite la picior în toamnă. Nu știu dacă mă voi reface la timp. Mai aștept și verdictul medicilor. Pentru mine singurul obiectiv rămâne să iau o medalie la Olimpiada de la Atena, chiar pe cea de aur. Și la Sydney puteam să o cuceresc, dar vedeți, după război mulți viteji se arată. Acolo scrie că am luat locul VI, nu scrie nicăieri că Târlea a fost accidentată și nici cu ce dureri a alergat ea. Scrie doar că a luat locul VI. De aceea aștept cu speranță următoarea Olimpiadă.

– Ionela, noi îți dorim succes în câștigarea unei medalii olimpice, chiar a celei mai strălucitoare și vom fi alături de tine și la celelalte concursuri la care vei participa.

– Vă mulțumesc.

Liliana Năstase: „Doresc să pregătesc un atlet arădean la nivel internațional"

– Liliana, în deceniul trecut ai fost una dintre marile heptatlioniste ale lumii. Am să te rog să prezinți cititorilor ziarului nostru cartea ta de vizită.

– Trebuie să spun că heptatlonul, proba celor șapte probe, are pentru concursurile de sală varianta pentatlonului. Am fost campioană mondială de sală, în 1993, la Toronto, apoi am cucerit „argintul" la C.M. de la Tokyo, în 1991, pentru ca la Jocurile Olimpice de la Barcelona, din 1992, să ocup locul IV. Tot în întrecerile de sală am mai deținut două recorduri mondiale și un titlu european, la Genova.

– O carte de vizită impresionantă. Care ți-au fost probele favorite din cadrul heptatlonului?

– Alergările pe distanțe scurte. 100 m g și 200 m, precum și săritura în lungime.

– Cu aruncările cum te-ai acomodat?

– Sulița mi-a fost cea mai incomodă, asta pentru că sunt stângace și îi era dificil antrenorului meu să-mi explice cum e pe partea stângă. Dar ca să câștigi trebuie să fii bună la fiecare probă, din cele șapte: 100 m g, lungime, 200 m, greutate, înălțime, suliță și 800 m.

– Cursa de 800 m încheie heptatlonul. Ce tactică adoptai?

– Plecam foarte tare în primul tur. M-ați văzut și la Atlanta, unde cu 2:10,0 am terminat pe locul III în serie. Am vrut să o păcălesc pe Sabine Braun, dar ea știa că nu rezist. Acolo am avut un accident și în final am terminat în ... pluton.

– Când te-ai retras?

– Ca și Ionela, am suferit o operație la tendon, după Atlanta și am renunțat la concursuri. A fost și vârsta, iar clubul Steaua, unde eram legitimată, mi-a cerut mereu rezultate, locul VI la C.E., nu

i-a mulțumit, așa că am renunțat.

– Cum ai ajuns la Arad?

– Domnul Sandu Ion a auzit că vreau să plec cu contract în Liban, ca antrenoare și mi-a făcut această ofertă de a veni la Arad, antrenoare la clubul CSM Arad PAB România, unde lucrez cu contract din 15 ianuarie anul acesta.

– Pe cine vei antrena?

– Voi face selecții, voi căuta sportivi cu ambiție, cu dorință de afirmare, cărora să le transmit din experiența mea și care să participe cu succes la campionatele naționale și internaționale. Nu neapărat la heptatlon. Poate la lungime, poate la garduri.

– E greu la garduri să ajungi în vârf?

– În orice probă e greu. Îți trebuie voință, multă muncă și o disciplină aproape militărească. La Olimpiada de la Barcelona eram printre primele 10 din lume la 100 m g cu 12,81 sec.

– Cum consideri acel fantastic 12,21 al bulgăroaicei Iordanca Doncova, vechi de peste un deceniu? Poate fi depășit?

– Foarte greu, acel record mondial a fost stabilit cu vânt ajutător de 2 m/sec., adică la limita regulamentului și în condiții atmosferice deosebite.

– Liliana, recordurile sunt stabilite pentru a fi doborâte. Îți dorim ca una din sportivele tale să o facă.

– Mulțumesc.

ALEX. CHEBELEU

Stelian Văduva, directorul DTSJ Arad

MEMBRU AL COMITETULUI OLIMPIC ROMÂN

La Adunarea Generală extraordinară a Comitetului Olimpic Român, ce va avea loc în data de 4 februarie 2002, la Complexul Olimpic Sydney 2000 Izvorani (Snagov), a fost invitat să participe și **prof. Stelian Văduva, directorul Direcției de Tineret și Sport a Județului Arad, în calitate de MEMBRU al COR cu drept de vot.**

Dintre cei patru reprezentanți ai MTS, cooptați ca membri ai COR, doar doi sunt de la direcțiile din teritoriu. Alături de Stelian Văduva a mai fost desemnată și Elena Frâncu, directorul DTSJ Constanța.

Îl felicităm pe dl. Stelian Văduva pentru numirea sa în înaltul for olimpic român și îi dorim succes și pe această linie. Trebuie să subliniem faptul că este pentru prima dată când un reprezentant al sportului arădean este ales ca membru al Comitetului Olimpic Român.

ALEX. CHEBELEU

„Copa Carnevalle"

Încă un pas spre calificare

FC UTA - ARAB JERUSALEM TEAM 2-1 (2-0)

Juniorii „primavera" de la FC UTA au făcut încă un pas pentru calificarea în faza superioară a „Copei Carnevalle" la fotbal, acest veritabil campionat mondial rezervat echipelor de club, la nivelul juniorilor mari. După un muncit 1-0, cu Fiorentina, a urmat, ieri după-amiază, la Castelfranco, o nouă victorie, una previzibilă de această dată, în fața palestinienilor de la Arab Jerusalem Team. Chiar dacă cuplul de tehnicieni Montalli - Batistini a ținut pe margine câțiva titulari, „albroșii" s-au impus cu scorul de 2-1, grație reușitelor lui Ianu, în prima repriză (unul din penalty). După cum ne-a declarat președintele „Bătrânei Doamne", Marin Lupaș, ai noștri au ratat nepermis de mult, dar problema învingătorului nu s-a pus în nici un moment al jocului, adversarii reușind golul de onoare în ultimul minut de joc.

Pentru FC UTA au jucat: Huțan-Ardelean, Bier, Bilia, Rus-Mărginean, Vezan, Matei, Pit-Ianu, Gafița. Pe parcursul întâlnirii au mai evoluat: Velțenescu, Ciortan și Solomon.

În celălalt joc al grupei: Fiorentina - Verona 2-0 și, situația se complică în clasament înaintea disputării ultimei etape din această fază a competiției.

La ora actuală avem:

1. FC UTA 6 p (+2); 2. Verona 3 p (+4); 3. Fiorentina 3 p (+1); 4. Arab Jerusalem Team 0 p (-7).

Mâine au loc meciurile decisive. De la ora 16,00 (ora României), la Massarosa, FC UTA întâlnește Verona și are nevoie de un rezultat de egalitate pentru a obține primul loc în grupă și implicit calificarea în faza superioară a competiției.

DANIEL SCRIDON

Programul competițiilor

● **Baschet.** Sâmbătă, ora 10, la Sala Sporturilor „Victoria", în cadrul Diviziei A la baschet feminin, are loc meciul **BC ICIM Arad-Universitatea Oradea.**

● Sâmbătă, ora 14, la Sala Decebal, se dispută întâlnirea **AS Univ. A. Vlaicu West Petrom Arad - CSS Tg. Secuiesc (Divizia B masculin).**

● Duminică, ora 11,30, la Sala Sporturilor „Victoria", are loc partida de baschet masculin din cadrul Diviziei A: **BC West Petrom Arad-Sportul Studențesc București.**

Baschet feminin

Cu două achiziții spectaculoase

BC ICIM PORNEȘTE ÎN URMĂRIREA LIDERULUI

Începând de mâine, iubitorii sportului cu mingea la coș își vor potoli „setea" de baschet, deoarece returul CN de baschet feminin, Divizia A, se pune în mișcare. După șase săptămâni de pauză competițională, jucătoarele de la BC ICIM revin pe teren, cu gândul de a face uitată prima parte a campionatului, când au reușit „performanța" de a se clasa pe un modest loc V. E adevărat, un tur în care elevele antrenorului Zoran Visici au dezamăgit cu totul. Și ne referim aici la meciurile pierdute în fața contra candidatelor la titlu: Livas Târgoviște, Sportul Studențesc și Rapid București. Dar asta a fost.

Săptămânile de repaus au adus multe modificări în sânul lotului. Pe lângă schimbările din staff-ul tehnic și administrativ, au revenit la echipa campioană două sportive de mare valoare. Anca Stoenescu și Laura Nițulescu vor fi, cu siguranță, de mare ajutor echipei în tentativa ei de a se încorona cu al V lea titlu consecutiv. Singura jucătoare pe serviciile căreia BC ICIM nu mai contează este Miruna Müller. Jucătoarea a părăsit Aradul, dar nu și campionatul intern, ea evoluând în partea a doua a sezonului pentru... Livas. Apoi a urmat cantonamentul de iarnă din Iugoslavia, benefic formației noastre și datorită meciurilor susținute în compania a patru echipe sârbești. Interpelat în legătură cu această parte a doua a campionatului, tehnicianul arădean ne-a declarat: **„Am convingerea că va fi un retur mult mai bun. Am adus două jucătoare care ne vor fi de folos. Cu certitudine, în play-off vom atinge vârful de formă."**

Referitor la jocul de mâine, acesta va fi un meci „amical" pentru arădence. Partenera de întrecere a formației noastre este Universitatea Oradea, echipă ce ocupă ultimul loc, fără nici o victorie. Cu acest prilej antrenorul Visici va putea rula întreg lotul de jucătoare, în vederea cristalizării 5-ului de bază. Cele douăsprezece baschetbaliste pe care ICIM-ul va conta în acest sezon sunt următoarele: Bianca Drăguș, Olga Iaroska, Ioana Grecu, Anca Stoenescu, Anne-Marie Părău, Cristina Matei, Laura Nițulescu, Corina Moroșan, Karina Szabo, Alesya Belevich, Anca Popovici și Ana-Maria Ghirilă. Doar Dana Sandu este indisponibilă. După operația suferită la genunchi, jucătoarea se află în perioada de recuperare, însă pe ajutorul ei nu se mai poate conta până la sfârșitul campionatului.

Să mai spunem că partida va fi găzduită de Sala Sporturilor, cu începere de la ora 10.

Sperăm, ca măcar în partea secundă a sezonului să vedem niște jocuri mai bune ale fetelor noastre. Și, desigur, să ne convingă de valoarea lor în meciurile cu formații de aceeași talie, nu echipe ca Someșul Dej ori Universitatea Oradea.

ADELA CIOLOCOI

SC BAZA ATELIERE ȘI TRANSPORT SA ARAD

cu sediul în Arad, str. Poetului nr. 131/a

ANGAJEAZĂ

instalatori autorizați gaze gradul II, de către A.N.R.G.N. București

Informații suplimentare vă rugăm să apelați la telefoanele nr. 289700, 273242 interior 117 sau 118.

(2360636)

CONCERN ELVEȚIAN

angajează personal pentru secția din Arad

Aveți dexteritate?

Vreți să lucrați ceva nou și fin?

Doriți un salariu atractiv?

Atunci sunați la numărul de telefon **057/206.032.**

Casa de Asigurări de Sănătate Arad

Publicație de vânzare Bunuri mobile Licitația I

În temeiul art. 55 din O.G. nr. 11/1996 privind executarea creanțelor bugetare, aprobată prin Legea nr. 108/1996, cu modificările ulterioare, se face cunoscut prin prezenta că în ziua de 19, luna februarie, anul 2002, ora 10,00, în localitatea Dezna, str. Speranței, nr. 4, la sediul debitorului S.C. Dezna Wood Prod SRL, se vor vinde prin licitație următoarele bunuri mobile:

Denumirea bunului mobil	Prețul de la care pornește licitația (nu include TVA)
1. Motostivuitor 1 buc.	25.000.000 lei

Informații la tel: 095 656512, 095 656513. (2360637)

TEREN DE VÂNZARE

PAROHIA ORTODOXĂ - MICĂLACA VECHE

reprezentată de preotul **GOLDIȘ PAVEL**, în calitate de conducător de oficiu, conform hotărârii Consiliului parohial și al Adunării parohiale

face oferta de vânzare a terenului arabil, intravilan în suprafață de 29.700 mp,

înscris în C.F. cu caracter nedefinitiv nr. 59119 Arad, dobândit prin reconstituirea dreptului de proprietate în baza Legii nr. 18/1991 a Fondului funciar, având ca vecinătăți la N: A 1953/1; la E: Dj 1896, la S: Cn 1961/1 și la V: Cn 1890/3.

Terenul este situat într-o poziție foarte bună lângă centura orașului și din punct de vedere al dezvoltării urbanistice viitoare a municipiului pentru construcții de zone industriale, comerciale sau de agrement, având acces la toate utilitățile: apă, canal, gaz, electricitate, telefon.

Prețul a fost estimat la 15 DM/1 mp și este negociabil.

Tel: 259.510. (9396844)

Casa de Asigurări de Sănătate Arad

Publicație de vânzare Bunuri mobile Licitația I

În temeiul art. 55 din O.G. nr. 11/1996 privind executarea creanțelor bugetare, aprobată prin Legea nr. 108/1996, cu modificările ulterioare, se face cunoscut prin prezenta că în ziua de 19, luna februarie, anul 2002, ora 10,00, în localitatea Arad, str. Iuliu Maniu, nr. 97, la sediul debitorului S.C. Ardelean SRL Arad, se vor vinde prin licitație următoarele bunuri mobile:

Denumirea bunului mobil	Prețul de la care pornește licitația (nu include TVA)
1. Autocamionetă ARO AR-03-XNY	1x40.000.000 lei
2. Autocamionetă ARO AR-04-KHO	1x40.000.000 lei

Informații la tel: 095 656512, 095 656513.

ÎN ATENȚIA TUTUROR AGENȚILOR ECONOMICI INTERESAȚI

Potrivit prevederilor Ordonanței de urgență nr. 158/2001 privind regimul accizelor

începând cu data de 1 ianuarie 2002

agenții economici producători, importatori, procesatori sau comercianți în sistem en gros, după caz

au obligația utilizării documentelor fiscale speciale prevăzute de această ordonanță de urgență.

Până la procurarea efectivă a acestor documente fiscale speciale, dar nu mai târziu de data de 31 martie 2002, se va proceda astfel:

- documentele fiscale speciale cu inscripționarea pe diagonală a cuvintelor „alcool sanitar", „distilat", „băuturi alcoolice" și „cafea" folosite până la data de 31 decembrie 2001, pot fi utilizate în continuare numai de către agenții economici legal autorizați care dețin în stoc astfel de documente;
- pentru uleiuri minerale se vor utiliza documentele fiscale legale folosite până la data de 31 decembrie 2001 numai de către agenții economici care dețin în stoc astfel de documente.

Director General, Gavril Chiș

(2360635)

---

foto studio enigma

Pentru o procesare completa de minim 24 pozitii reusite primiti pe loc I film si I album GRATUIT

PRIMA INTR-O SERIE DE MARI SURPRIZE:

De acum, filmul KODAK ProFoto cumparat la noi are DEVELOPAREA GRATUITA

B-dul Revoluției, nr. 80 tel./fax 251459
Calea Aurel Vlaicu, Bl. I-3 tel. 272665
Str. Corneliu Coposu, nr. 6 tel. 231621
www. fotoenigma.go.ro

---

s.c. COM ABM SRL

Arad, tel.: 057-274421, 094-608.052

Achiziționează porumb

cu plata pe loc la fostul FNC Arad, Câmpul Liniștii nr. 1A.

Pentru cantități mari asigurăm transport.

(2360638)

ANIVERSĂRI

Iubitului nostru frățior CĂLIN SON,
astăzi, la ceas aniversar, îi dorim sănătate și copilărie fericită alături de noi. LA MULȚI ANI! Ioana și Bianca Son.

De ziua ta, draga noastră SORINA JIDOI din RĂNUȘA, cei dragi îți urează LA MULȚI ANI, multă sănătate și noroc. (7931645)

Din partea sportivilor SERGIU și BOGDAN MAROCICO pentru gimnasta și verișoara noastră, BADEA ANDREEA IOANA, 9 trandafiri roșii și un sincer „LA MULȚI ANI!" (3311)

Cu ocazia împlinirii vârstei de 3 ani, îi urăm lui ALEX LUCIAN PETIC, „LA MULȚI ANI!" și multă sănătate. Tuși Luci, moșul Mihai Udrea, mami și tată. (3360)

MATRIMONIALE

CĂSĂTORII ÎN GERMANIA, ELVEȚIA, AUSTRIA pentru doamne, domnișoare serioase, drăguțe. Telefon intermediar 279251, 093 207 324. (3331)

Vrei să-ți împlinești visul unei fantezii erotice? Sună-mă! Telefon 091.778.190. (2135)

VÂNZĂRI APARTAMENTE O CAMERĂ

Vând garsonieră zona Vlaicu, preț informativ 4.500 USD, negociabil. Telefon 090.010.321; 090.010.322; 057/243313. (2226)

Vând garsonieră, confort I, Piața UTA, preț negociabil. Informații telefon 095.882.515; 091.690.763. (1443)

Vând garsonieră confort III, str. Roșiori, bloc CPL, etaj III, mobilată, faianțată, gresie, satelit. Telefon 271005. (2209)

Vând garsonieră, confort I, Vlaicu. Telefon 095.680.703. (3373)

VÂNZĂRI APARTAMENTE DOUĂ CAMERE

Vând 2 camere Micalaca, 2 balcoane, 8.500 USD. Telefon 270856, 092.257.409. (2015)

Vând apartament 2 camere Vlaicu, etaj III; negociabil. Telefon 275063. (2017)

Vând apartament 2 camere, îmbunătățit, cu garaj, Micălaca. Telefon 264866.

Vând apartament 2 camere, Calea Romanilor, semidecomandat, contorizat, parchetat, balcon închis, boxă, ocupabil imediat, preț 9.000 $, negociabil. Telefon 093.183.130. (2067)

Vând 2 camere central, decomandat, 10.000 USD. Telefon 270856; 096.231.477. (2015)

Vând apartament 2 camere, Podgoria, contorizat, satelit, parchetat, telefon. Telefon 262490, 094.184.757. (1555)

Vând apartament 2 camere, Micălaca 300, 10.000 USD. Telefon 213113; 094.559.201. (2263)

Vând apartament 2 camere, etaj I, Chișineu Criș, stare bună, ocupabil imediat. Telefon 217392. (895)

Vând apartament 2 camere parter, lângă Tribunal, pentru cabinet - firmă, 26.000 $. Telefon 284893, 095.311.563. (2012)

Vând apartament 2 camere, super, super îmbunătățit și mobilat, cu toate dotările, Micălaca, 15.500 USD, negociabil. Telefon 091.408.903. (1561)

Vând apartament 2 camere, Vlaicu bl. Z.24, sc. A, ap. 4, parter, contorizat, gresie, faianță, lavabil, bun privatizare, 15.000 USD. Telefon 095.638.017. (3251)

Vând apartament 2 camere, Calea Romanilor, bl.K1. Telefon 283267. (3237)

Vând urgent apartament 2 camere, et. III, Micălaca-Miorița, 8.200 USD negociabil. Telefon 279718, 094 542 931. (3246)

Vând apartament 2 camere, Micălaca, bl. 5. Informații telefon 265355. (3321)

Vând apartament 2 camere, semidecomandat, contorizat, balcon închis, et. I, zona Micălaca 300. Telefon 466213. (8441834)

Vând apartament 2 camere, et. II, contorizat, zona A. Vlaicu, str. Fluturilor, preț 6.000 $. Telefon 235463. (3301)

Vând apartament două camere, central. Telefon 274024 sau 094.546.579. (1933)

VÂNZĂRI APARTAMENTE TREI CAMERE

Vând 3 camere UTA, decomandat, 8.500 USD. Telefon 270856; 092.257.409. (2015)

Vând apartament 3 camere, Alfa, ultramobilat, ultradotat. Telefon 093.169.998. (2072)

Vând apartament 3 (trei) camere cu dependințe, preț negociabil. Telefon 091.808.489. (2120)

Vând apartament 3 camere, central, decomandat. Telefon 251929. (2257)

Vând 3 camere, boxă, garaj, central, bloc asociație, etaj II. Telefon 235686, luni-vineri. (2270)

Vând apartament 3 camere, Vlaicu, 12.500 DM. Telefon 094.246.290. (1445)

Vând apartament 3 camere etaj I, contorizat, instalație gaz, Micălaca, preț 12.500 USD. Telefon 219802 după ora 16. (1968)

Vând apartament 3 camere, zona 300, etaj I, transformat stil occidental. Telefon 098.605.153. (1886)

Vând apartament 3 camere, 62 mp, confort 2, etaj I, Piața Mică. Telefon 095.385.096. (2087)

Vând apartament 3 camere, decomandate, Piața UTA, bl. I.10, 14500 USD. Telefon 272549. (2113)

Vând apartament 3 camere + garaj, tot confortul, zona Vlaicu. Telefon 093 765 726. (3295)

Vând apartament 3 camere, cf. I, et. II, UTA, total amenajat, preț 17.000 USD. Telefon 273466. (3312)

VÂNZĂRI APARTAMENTE PATRU CAMERE

Vând apartament 4 camere, bucătărie, 2 băi, etaj 4, aco-periș nou, zona Voinicilor + garaj. Telefon 092.470.607. (1931)

Vând apartament 4 camere (zona Orizont), decomandate, bucătărie, 2 băi, 2 balcoane, din care 1 închis cu termopan, toate utilitățile și îmbunătățirile, contorizat, geamuri din termopan, ușă metalică la intrare. Preț negociabil 22.000 EURO. Poate fi văzut zilnic. Telefon 255256; 095.661.769, (1929, 1930)

Vând apartament 4 camere, ultracentral, etaj II, în casă tip vilă. Telefon 251241. (2300)

Vând (închiriez) apartament 4 camere, contorizat, Vlaicu, bloc Z28. Telefon 271152, 092.223.194. (824)

VÂNZĂRI CASE

Vând casă cu etaj, la parter magazin alimentar, în curte spălătorie auto, gaz, încălzire centrală, curent trifazic, mijloacele fixe și aparatele din dotare noi, vad foarte bun, preț 65.000 USD. Telefon 092.571.335. (2149)

Vând casă în Sântana, str. Crișului. Telefon 094.964.565.

Vând vilă în roșu, S+P+M, garaj, cartier Mureșel. Telefon 093.426.989. (1576)

Vând casă Grădiște, 3 camere, bucătărie, anexe. Telefon 250759, 091 502 201. (1832)

Vând casă, str. Victoriei nr. 88. Telefon 093.884.259. (62)

Vând casă patru camere, baie + 12.000 mp grădină, în Păuliș, nr. 515, preț negociabil. Telefon 388323. (1912)

Vând casă, loc casă + teren central, gaz, ideal sediu firmă. Telefon 092.275.562. (2092)

Vând casă cu intravilan 1030 mp, format din două apartamente, toate facilitățile, Grădiște, str. Zigmond Moritz nr. 23. Telefon 276311. (2118)

Ocazie! Vând parter vilă 4 camere + dependințe, gaz, calorifere, parchet; zonă excelentă, asfaltată, Vlaicu, 12.900 USD. Telefon 092.569.883. (2133)

Vând urgent casă în Chișineu Criș, str. G. Coșbuc nr. 40. Telefon 520202 sau 095.401.218. (9646607)

Vând casă, Zimandul Nou, preț acceptabil. Telefon 090.025.890. (2192)

Vând casă 3 camere, dependințe, gaz metan, informativ 14.000 $. Telefon 092 294 842. (2419)

Vând casă tip vilă, toate utilitățile, 6 camere, 1.440 mp, încălzire centrală, terasă, etaj, termopan, etc, zona Aradul Nou, preț 70.000 Eu. Telefon 095 567 857. (2079)

Vând casă (A. Șaguna 230), 22.000 USD. Telefon 282793, 094 623 459. (2187)

Vând casă str. Andrei Șaguna nr. 14, preț 48.500 USD. Telefon 250868, 257391. (2210)

Vând 2 case pe același intravilan, la intrare în Sânpaul, nr. 225, cu șosea asfaltată, 4 km Arad, cu stație de autobuz, bun pentru privatizare, cu foarte multe anexe, grădină mare 3164 mp, pomi, vie. Telefon 416201. (1579)

Vând casă mare în Grădiște. Telefon 235098. (2042)

Vând casă etaj în Vladimirescu, toate facilitățile, preț 33.000 $. Telefon 057 - 514898. (1854)

Vând casă ultracentral, parter privatizare + garaj, etaj - apartament. Telefon 234862. (2020)

Vând casă, Fântânele, 3 camere, hol, bucătărie, beci, apă, gaz. Informații telefon 095.882.515; 091.690.763. (1443)

Vând casă cu spațiu comercial complet amenajat, dotat, utilități; curte mare, grădină mare. Telefon 214425.

Vând vilă nouă 7 camere, 2 băi, bucătărie, terasă, garaj - termotecă, gaz, str. Ural, nr. 38. 48.000 $. Telefon 266822. (2275)

Vând casă mare în Confecții, preț negociabil. Telefon 057 - 254894. (2135)

Vând casă cu grădină - 4000 mp și 2 ha pământ - Covăsânț. Telefon 235747; 092.402.216. (1849)

Vând casă cărămidă Zimand Cuz, 3 camere, baie, bucătărie, dependințe, apă curentă, posibilități gaz, suprafața 500 mp, preț 7.500 $ negociabil. Telefon 236654. (1971)

Vând urgent casă cu toate condițiile, fără grădină, 4 camere, gaz, baie, garaj, telefon, Vladimirescu. Telefon 057-514542. (3238)

Vând casă cu grădină, în Sânpaul nr. 149. (3288)

Vând (schimb) casă mare, comuna Șimand. Telefon 251131. (3322)

Vând (închiriez) casă 2 camere, bucătărie, anexe, cablu, gaz stradal, grădină 10 ari toată cu solarii, țeavă pentru irigație cu furtun la fiecare 6 m, aleea betonată. Pîncota, familia Bîrsanu, telefon 466792. (3323)

Vând casă la șosea, în Micălaca, fără grădină, preț 12.500 USD, negociabil. Telefon 057-265043. (3294)

(Continuare în pagina 17) ➧

ABONEAZĂ-TE LA ADEVĂRUL

Pentru luna martie, prețul abonamentului este de numai 49.500 lei

PENTRU ABONAȚI, ZIARUL COSTĂ DOAR 1900 LEI

Se pot face abonamente și pe trei luni, șase luni și un an, abonații nefiind afectați de majorările de preț ulterioare.

Cititorii care doresc să se aboneze la cotidianul „Adevărul" și întâmpină dificultăți în contractarea abonamentelor sunt rugați să sune zilnic, între orele 8-16, la Oficiul Județean de Poștă Arad (tel. 230.850) sau la redacția ziarului nostru (tel. 281.797).

(Urmare din pagina 16)

Vând casă 5 camere, 2 bucătării, 2 garaje, baie, anexe, gaz, grădină mare, în centru Sântana. Telefon 463081. (3326)

Vând casă 4 camere, tot confortul, în Vladimirescu, preț 21.000 USD, negociabil. Telefon 057-514732. (3342)

VÂNZĂRI SPAȚII

Vând spații comerciale (sau casă locuit), zona Vlaicu. Telefon 092.621.961. (2065)

Vând hale + teren 1300 mp, central, intrare TIR. Telefon 095.390.304. (1491)

Vând spațiu central pe strandul Neptun, cu toate dotările de bar-restaurant. Telefon 093.799.892. (2083)

Vând clădire foarte mare, privatizare, casă, Piața Pâncota. Telefon 466412. (1063)

Vând spațiu comercial, zona Grădiște, ladă frigorifică, Oltcit. Telefon 091.219.625. (1845)

Vând spațiu strand, super central, mare, amenajat, utilat, preț avantajos. Telefon 092.962.123. (2063)

Vând gheretă, Piața Fortuna. Telefon 094.600.445. (1909)

Vând (închiriez) spațiu alimentație publică, 120 mp, în zona Gării (lîngă Chic). Telefon 250850.

Vând spațiu comercial, central, 140 mp, B-dul Revoluției nr. 92 în curte, multiple funcționări, recent amenajat. Telefon 092.295.350. (3350)

Vând restaurant pizzerie, zonă centrală. Informații telefon 211699; 280102. (3365)

VÂNZĂRI TERENURI

Vând 5000 mp teren intravilan Aradul Nou, apă, agent termic, curent, gaz. Telefon 092.355.963. (1900)

Vând 1,5 ha pădure stejar, lângă barajul Tauț. Telefon 244206. (1836)

Vând loc casă, Chișineu Criș, zonă liniștită, apă, curent trifazic, gaz, canalizare, 4.000 $. Telefon 092.571.342. (9646608)

Vând teren ultracentral, Bd. Decebal. Telefon 270607, 092 166 308. (2158)

Vând teren 633 mp, Grădiște + casă, 9.000 USD. Telefon 092.606.527. (1538)

Vând 3,65 ha teren arabil, la Nădab, aproape de Șimand. Telefon 113, localitatea Sintea Mare. (9646611)

Vând loc de casă Subcetate. Telefon 255333. (2266)

Vând convenabil loc casă, 818 mp, Bujac, str. Trotușului, nr. 18. Telefon 240276; 094.518.198. (2265)

Vând 750 mp teren intravilan, în comuna Covăsânț, 1.000 $ negociabil. Telefon 279208, 201830.

Vând grădină (loc casă) 14 ari, în localitatea Ghioroc, str. Crișan nr. 213. Telefon 265301, orele 18-20. (3314)

Vând loc de casă, 400 mp, cartier Șega. Telefon 241443. (3319)

Vând loc casă 1000 mp, în Bujac. Telefon 246172. (3352)

VÂNZĂRI AUTO

Vând ALARME AUTO închideri centralizate, geamuri electrice. Telefon 094.855.838. (1794)

Vând semiremorci basculante și cu prelată, noi, leasing. Telefon 092 294 646. (f. 2360609)

Vând Saviem 7T (Hiab), stare funcționare, CIV, preț atractiv. Telefon 095 605 025. (1833)

Vând Mazda 626, an 1984, stare bună. Informații telefon 534019. (2132)

Vând TV 35, CIV, numere noi, motor Brașov, preț 45.000.000 lei. Informații telefon 090.680.278. (2144)

Vând Renault Espace Turbo Diesel, 1987, înscris, 3500 $; Citroen BX Diesel, 1986, CIV, VT 2003, 2000 $. Telefon 092.571.342. (9646608)

Vând Opel Astra GLS, an 1993, 1,6 i, argintiu metalizat, trapă, servo, închidere centralizată, 8.800 DM. Telefon 090 837 537. (2085)

Vând Audi A4/1996, impecabil, 10.000 USD. Telefon 282793, 094 623 459. (2187)

Vând talon Dacia 1310, an 1986. Telefon 095 405 744. (2217)

Vând piese auto pentru ARO, la prețuri avantajoase, Gai, strada Bogdan Voievod nr. 34, lângă Fabrica de zahăr. Orar zilnic, orele 8-20. (2240)

Vând Cielo Corean GLE-AC, stare foarte bună. Telefon 094.170.869. (2261)

Vând tractor U 650, 1991, motorul R.K. + plug. Telefon 536162. (2284)

Vând RENAULT 9 DIESEL, 1600 cmc, an 1987, geamuri electrice, închidere centralizată, persoană fizică, stare foarte bună, preț 2.300 $. Telefon 093.343.969.

Vând mașină de semănat porumb. Telefon 232279. (1518)

Vând Opel Kadet benzină pentru piese schimb (funcționabilă). Informații telefon 057 - 218078. (1803)

Vând autoturism Hyundai Accent, model 2001, full, 20.000 km, 8.400 $. Telefon 092 938 376. (1640)

Vând BMW 325 înmatriculat, 1600 $; camion MAN 7,5 tone, 3.000 $. Telefon 094.246.290. (1445)

Vând urgent Audi 80 CC Diesel, 4500 DM, negociabil. Telefon 218317; 095.646.497. (1937)

Vând microbus Mercedes 208, 1990, 8+1 locuri, lung, înalt. Telefon 094 797 831, 057-535147. (929)

Vând MAN 14-192, dubă izotermă, 1989, stare bună, preț convenabil. Telefon 093.774.755. (2063)

Vând bord Renault 11, complet, preț negociabil. Informații telefon 057 - 260674, 093.269.381. (2122)

Vând Dacia 1310, 1985, stare foarte bună, preț negociabil. Telefon 267638, seara. (2195)

Vând semănătoare păioase SUP 29 combinator. Telefon 092.934.195. (2317)

Vând Mazda 626 2,oi servo, închidere centralizată, geamuri electrice, an 1986, persoană fizică, stare foarte bună, 4.600 DM. Telefon 092.510.985. (2312)

Vând piese schimb Renault 5 an 80 - 81. Telefon 095.601.084. (2227)

Vând Opel Astra Combi, 1994. Telefon 093.636.572. (3240)

Vând Mercedes Vito; Opel Omega Combi. Telefon 092.251.555. (3241)

Vând Dacia 1310 Li, iulie 2000, 2550 $. Telefon 057-561103; 092.967.200. (3258)

Vând Audi 100 CC Diesel, înmatriculat, 1987, stare bună, preț negociabil. Telefon 228689. (3225)

Vând Mercedes 240D, model 123, neînmatriculat, preț 2.200 DM. Informații comuna Cermei telefon 328227 sau 091 509 244. (5336820)

Vând TIR MAN 330, cu semiremorcă Jumbo, 20 t, preț foarte convenabil. Telefon 094 797 824. (3278)

Vând motor Volkswagen Passat 1.600 cmc Diesel. Telefon 254139, 092 530 301. (3276)

Vând Citroen XM, 1989, catalizator, înmatriculat, personaă fizică. Telefon 094 764 590. (3283)

Vând VW Golf Variant III, 1,9 TDi, 1996, albastru, ABS, 2 x airbag, central, radio, cass, verso, preț negociabil. Telefon 462621, după ora 20. (0229160)

Vând Dacia Nova din 1999, luna noiembrie. Telefon 095 809 785. (0229162)

Vând tractor U550, DT 1010 ambele în stare perfectă de funcționare. Informații localitatea Răpsig nr. 237, familia Purice. (9646677)

Vând Audi 80, 1,6 mc, fabricație 1991. Telefon 285598, 094 542 339. (3320)

Vând avantajos Dacia 1300, îmbunătățită 1310, stare ireproșabilă, negociabil. Telefon 090 453 882. (3328)

Vând Dacia break, vișinie, an 1996. Telefon 091.235.328. (3349)

Vând Opel Kadet 1,6i, an 1991, perfectă pentru recarosare sau piese de schimb. Telefon 094.697.825. (3357)

Vând Dacia break din 1998, impecabilă, 54.000 km, 2000 $ negociabil. Telefon 214355; 094.697.825. (3357)

Ocazie! Vând Mercedes 200 Cobra, înmatriculat recent, recarosat-perfect, preț 4800 DM negociabil. Telefon 094.697.825. (3357)

VÂNZĂRI ELECTRO

Vând MAȘINĂ SPĂLAT automată; TV COLOR, COMBINE FRIGORIFICE; garanție; prețuri avantajoase. Telefon 259001. (1566)

Vând CONGELATOARE, MAȘINĂ SPĂLAT automată, TV COLOR; garanție; prețuri avantajoase. Telefon 275681. (1566)

Vindem IMPRIMANTE cu ace, noi, IBM, Epson, 300 DM. Telefon 280260.

Vindem MONITOARE DIGITALE de 14, 15. Telefon 280260.

Vindem PENTIUM I 133 MHz, HD 1,5, 32 RAM, CD ROM, monitor, tastatură, mouse, 300 DM. Telefon 280260.

Vindem COMPUTER nou DURON, 750 MHz, 128 RAM, CD-ROM, modem, placă sunet, boxe, tastatură, monitor 15 digital. Telefon 280260.

Vând CASE MARCAT FISCALE, CÂNTARE și PLATFORME ELECTRONICE, NUMĂRĂTOARE de BANI. Telefon 282829; 272727. (32113)

Vând televizoare color, modele diferite, telecomandă, garanție. Telefon 219365; 093.380.028. (662)

Vând TV COLOR, MAȘINĂ SPĂLAT automată; COMBINE FRIGORIFICE; FRIGI-DERE; garanție; prețuri avantajoase. Telefon 284000. (1566)

Vând mașină spălat automată, televizor color, cuptor microunde, videorecorder. Telefon 214786. (1843)

Vând televizoare color diferite modele, teletext, telecomandă. Telefon 338090 Arad. (1862)

Vând case marcat fiscale, sisteme supraveghere, instalații satelit, refil cerneală (imprimantă). Telefon 284900. (1528)

Vând computer Pentium I, puternic, super color, 4.800.000 lei. Telefon 252860. (1988)

Vând monitoare 15" digitale, cu numai 1.798.000 lei, inclusiv TVA. Telefon 275420. (1406)

Vindem: VITRINE frigorifice, CAMERE frigorifice, AGREGATE frigorifice, DULAPURI frigorifice, CONDENSATOARE, VAPORIZATOARE; panouri frigorifice - termoizolante; garanție. Te-lefon 281384, orele 8-18. (538)

Vând computere 486, începând cu 800.000 lei; Pentium I, la prețuri deosebit de avantajoase. Telefon 275420. (1406)

Vând casă de marcat Carat 1500, vitrină frigorifică, preț negociabil. Telefon 466433. (2271)

Vând TB 1333 MHz HDD 40 GB, 256 SDRAM, CD-ROM 52 x, video 64 MB, FDD 1,44 MB, tastatură, mouse, boxe, 449 $, garanție 12 luni. Telefon 093.517.885. (2013)

Vând TB 1000 MHz, HDD 40 GB, 256 SDRAM, CD-ROM 52x, video 64 MB, FDD 1,44 tastatură, mouse, boxe, 425 $, garanție 12 luni. Telefon 093.517.885. (2013)

Vând IBM PII 166/64/1,6 la 60 USD; IMB PII 266/32/2,5 la 135 USD; IBM Celeron 333/32/3,2 la 165 USD; monitoare 15" la 60-65 USD. Telefon 057-256169. (1864)

Vând telefon mobil Motorola V100 celular cu mini calculator, nou, în cutie, numai 250 DM. Telefon 057-277717. (3261)

Ocazie! computere Pentium 20 MHz MMX, 21 HDD, 32 RAM, monitor 15", preț 5.250.000 lei.Telefon 275420. (3318).

Vând combină frigorică Bosch, capacitate mare, 5.500.000 lei, stare foarte bună. Telefon 259614; 092.596.712.

VÂNZĂRI DIVERSE

Vând LEMNE FOC, NISIP, BALAST, la domiciliul clientului. Telefon 214010. (1066)

Vând termotecă Bereta coș și turbo, convectoare pe gaz sigilate. Telefon 094.398.815. (2170)

Vând PLASĂ GARD zincată, 19.000 lei/kg, toate dimensiunile; COTURI și BURLANE FUM 25.000 lei/ buc; CUIE, 15.500 lei/ kg; PLASĂ RABITZ 36.000 lei/ kg; SÂRMĂ NEAGRĂ 16.500 lei/ kg; SÂRMĂ ZINCATĂ gamă completă, ELECTROZI SUDURĂ, 45.000 lei, str. Vrabiei nr. 4. Telefon 289997, 094 289 997.

Vând rolete plastic import 270.000 lei/mp; rolete lemn tei 650.000 lei/mp; obloane mobile din lemn 850.000 lei/mp. Telefon 092.282.380. (1302)

Vând FIER BETON, 10.000 lei/kg, str. Independenței nr. 7 - BUJAC. Telefon 273785; 095.320.938. (3250)

Vând plasă gard zincată, Micălaca. Telefon 259892. (1654)

Vând ROLETE plastic, import, ROLETE LEMN și TEI, jaluzele. Telefon 059-478503; 095.594.415. (1818)

Vând Commodore 64, complet; pian coadă lungă Heinrich Malivanek. Telefon 210518, 095 314 083 (1844)

Vând coltare, canapele. Telefon 286069, 094.604.016. (1830)

Vând vin Fetească regală și Mustoasă, vechi, 15.000 lei/kg, Șiria. Telefon 531571. (1732)

Vând Eurobolțari termoizolanți, cu certificat calitate, 300x250x200, 7.000 lei/buc., 1 mc - 470.000 lei; 1 boltar - 7,6 cărămizi. Telefon 284793; 092.381.750. (1798)

Vând motoretă tip scuter (motor 50 cmc), aerodinamică, preț 500 $. Telefon 095.245.147. (1950)

Vând termoteci Vaillant, Yunkers, instanturi pe gaz, pompe de recirculare, pompe pentru termoteci, pompă cu motor pentru apă, baterii pentru baie și bucătărie, diferite piese de schimb. Telefon 095.245.147. (1950)

Vând LEMNE FOC, NISIP, BALAST, la domiciliu. Telefon 210771. (1952)

Vând LEMNE FOC, NISIP, BALAST, la domiciliu. Telefon 245248. (1951)

Vând LEMNE FOC, NISIP, BALAST, la domiciliu. Telefon 277027. (1953)

Vând internet cafe, acte, mobilier, calculatoare, satelit, program contorizare, 5.000 USD. Telefon 094.847.220. (1962)

Vând BCA, blocuri ceramice, țiglă 10 modele, uși, ferestre, pal. placaj, PFL, bitum, carton asfaltat, plăci azbociment, etc; str. Pădurii, nr. 69. Telefon 211272. (1491)

PUI DE ȘIRIA! Vindem populației în limita stocului, la ferma PRODAGRO CETATE din ȘIRIA, sâmbătă 2 februarie, orele 8-15, PUI VII DE CARNE, de cca 800 gr. (2005)

Vând utilaje moară, 12.500 $ (accept schimb de grâu). Telefon 095.229.990. (2007)

Vând SRL cu contabilitatea la zi și fără datorii. Informații telefon 093.511.286. (2054)

Vând făină BL 550 ameliorată, de calitate bună, în cantități en-gross, 4.700 lei/kg, 4.900 lei/kg. Telefon 462342. (0229158)

Vând LEMNE de foc esență tare, la domiciliu. Telefon 214428. (2104)

Vând convenabil tărâțe, baloți paie, la domiciliul clientului. Telefon 094.633.584. (2065)

Vând haine second hand, lichidare stoc, 7.000-14.000 lei/kg. Telefon 092.569.883. (2133)

Vând aragaz Oranier 4 ochiuri, termostat, 2.500.000 lei. Telefon 277871. (2136)

Vând vacă gestantă în luna a IX-a. Telefon 279756; 095.619.813. (2174)

Vând casetofon mașină, combină muzicală, video, cuptor cu microunde, chiuvetă din inox, portbagaj mașină. Telefon 229963, după ora 20 sau 093.640.559. (2176)

Vând 1 loc de veci; 1 fotoliu pat, 1 dulap cu 2 uși. Telefon 233563. (2190)

Vând femelă Rottweiler, gestantă și 7 căței, cu pedigree și carnet de sănătate. Telefon 094 583 640. (2078)

Vând fân balotat, localitatea Chereluș nr. 133. Telefon 091 523 865. (2204)

Vând garaj, lângă bl. X20, Vlaicu, preț negociabil 1.000 USD. Telefon 240218, 270145. (2214)

Vând 1 căruță și 1/2 mc de scândură de stejar uscată, de 5 ani, preț negociabil. Oprean Mircea, Felnac, nr. 13.

Vând la preț avantajos tractoare U 650; JOHN DEER, INTERNAȚIONAL, pluguri reversibile de la 1-5 brazde, aparate pentru erbicidat, cositori pentru gazon, combine pentru cereale: C'AAS, NEW HOLAND, INTERNAȚIONAL. Telefon 094.505.49-. (2277)

Vând puicuțe Rosso și prepelițe tinere. Telefon 262619. (2297)

Vindem și închiriem jocuri distractive, expresoare cafea Saeco. Telefon 270850; 094.635.132. (1925)

Vând 2 taragoate marca Stovasser. Telefon 211227, între orele 15-18. (1839)

Vând termoteci la coș și turbo, convectoare pe gaz. Telefon 277404, 093 665 790. (2207)

Vând termoteci Turbo și la coș, boilere și convectoare pe gaz. Telefon 253973, 093 727 470. (2207)

Vând paleți lemn 12000/buc și paleți Euro 25000/buc. Informații telefon 210434 sau 093.528.696. (2137)

Vând mașină cusut butoniere și una liniară. Telefon 094.906.841; 254224. (1989)

Vând ROCHIE de MIREASĂ model unicat, mărime 40-42, stare foarte bună, preț 5.500.000 lei negociabil. Telefon 262381.

Vând căței Rottwailer părinți campioni. Telefon 095.850.295; 276447. (2314)

Vând recamier, dulap cu 2 uși, mobilă bucătărie, oglindă dormitor, canapea extensibilă cu 2 fotolii, mașină spălat, covoare iută. Telefon 234109. (2295)

Vând tăvălug inelar, pompă irigat 3 țoli, reductor tractor, stare de funcționare. Telefon 090.189.174; 377031. (3253)

Vând birouri diferite dimensiuni, mobilier diverse. Telefon 092.251.555. (3242)

Vând CD Sony, boxe de cameră video, Nokia, dulap vechi. Telefon 093.786.658. (3260)

Vând rochii de mireasă, import Austria. Telefon 251735. (3262)

Vând un mânz de 11 luni, șarg, foarte frumos. Informații Apateu 73. Telefon 327262. (3266)

Vând căței Ciobănesc Carpatin, cu pedigree, părinți campioni. Telefon 095 840 947. (3223)

(Continuare în pagina 18)

(Urmare din pagina 17)

Vând cățel Schnauzer pitic, 12 săptămâni, cu pedigree și carnet sănătate. Telefon 092 170 479. (3275)

Vând combină cosmetică Cristine Valmi, stare perfectă. Informații seara, telefon 310241. (7931649)

Vând scule tâmplărie: abricht, greză, mașină găurit, cepuit, mașină șlefuit cu bandă. Telefon 309904. (9646676)

Vând portbagaj metalic pentru Dacia, bicicletă bărbătească, toate stare perfectă. Telefon 237602. (3308)

Vând pianină rusească Nocturno, stare bună. Telefon 091 070 440. (3325)

Vând FURAJE COMBINATE și CONCENTRATE pentru animale și păsări, cu calitate garantată și preț accesibil. Arad, telefon 057-280667. (3327)

Vând îmbrăcăminte secondhand, en gros, 13.000 lei/ kg, baloți 300 kg, import Canada. Telefon 095 569 208. (3333)

Vând pătuț pentru copii, din lemn tare cu saltea stare perfectă. Telefon 231071.

Vând pomi fructiferi, din pepiniera Dorobanți, diferite specii și plante ornamentale, sămânță lucernă. Ing. Cazan, telefon 535001, 094.519.481. (3346)

Vând incubator de 2800 și 300 ouă. Telefon 286570, 092.213.991. (3359)

CUMPĂRĂRI ELECTRO

Cumpărăm cartușe consumate pentru imprimante și copiatoare. Telefon 092.783.787. (1586)

CUMPĂRĂRI DIVERSE

Cumpăr porci grași și vite pentru sacrificare, Arad, plata pe loc. Telefon 057 - 287723. (154)

Cumpăr bovine pentru sacrificare. Telefon 274744; 095.624.006. (529)

Cumpăr vaci, vițele, tauri. Telefon 288968, 092 941 123. (1201)

Cumpăr deșeuri de fier vechi, cantități mari, prețuri mari. Telefon 093.404.010. (1513)

Cumpărăm mobilier antic sculptat, mese, scaune, fotolii, candelabre, lămpi tavan, pendule, birouri, oglinzi aurite și alte mărunțișuri, plata pe loc. Telefon 094.277.066, Done. (1809)

Cumpăr grâu (plata prin compensare cu utilaje de moară). Telefon 095.229.990. (2007)

Cumpăr floarea soarelui. Informații Arad, Calea Timișorii 211. Telefon 287729. (2183)

Cumpăr porci și vaci pentru sacrificat. Plata pe loc. Telefon 095.256.060. (2242)

Cumpăr cherestea fag, brad, semiuscată, cantități mari. Telefon 092 384 960, 057-348717. (1435)

Cumpăr porumb, cantități mari, preț avantajos. Telefon 095.645.166. (2194)

Cumpăr porumb boabe și grâu de panificație, cantități mari. Telefon 091 281 087, 095 037 225. (3281)

Cumpăr pene noi și vechi. Telefon 210586. (3293)

Cumpăr grâu furajer, 2.100 lei/ kg. Telefon 095 522 260. (3332)

CERERI ȘI OFERTE DE SERVICII

Angajăm MUNCITORI NECALIFICAȚI, GESTIONARĂ și MUNCITORI CONFECȚIONAT PLASĂ GARD, str. Vrabiei nr. 4. Telefon 289997.

Ziarul „Adevărul" angajează

VÂNZĂTOR STRADAL.

Informații: B-dul Revoluției 81, cam. 13, între orele 8,00 - 14,00

SC „ACQUA LUX" SRL ARAD angajează ECONOMIST cu normă întreagă. Condiții: studii economice superioare, preferabil secție contabilitate, cunoștințe foarte bune operare PC și limba engleză. Oferim condiții avantajoase de muncă și salarizare. Telefon 278100. (f, 2360584)

Angajăm TINERI, aspect fizic plăcut, pentru Departamentul Publicitar, program 4-8 ore. Salar 5.000.000 lei. Telefon 276817; 093.653.932. (2088)

Angajez BĂIEȚI pentru spălătorie auto. Telefon 092.571.335. (2149)

SOCOM PIELARUL ARAD angajează CONFECȚIONERE fețe încălțăminte calificate (mașiniste, la masă, la mașină de subțiat marginea pielii) și ȘTANȚATORI în piele, calificați. Telefon 236116 sau la sediul societății, str. Ghiba Birta nr. 16, biroul personal. (2184)

Angajăm PERSONAL CURĂȚENIE, între 30-45 ani. Telefon 253927; 092.487.092. (2293)

Angajăm CAMERISTĂ pentru motel, maxim 45 ani. Telefon 218820. (2307)

Angajăm INGINER CONFECȚII și CONFECȚIONERE cu experiență. Se oferă salariu atractiv + bonuri de masă. Informații telefon 057 - 279089; 219939. (1927)

„MILION DOLLARS" SEXI CLUB București, angajează DANSATOARE, salariu atractiv (6.000.000 - 9.000.000 lei lunar). Telefon 01/ 3202028, 092.323.324. (641)

„MILION ART" oferă CONTRACTE de MUNCĂ în ITALIA, ELVEȚIA, JAPONIA, LUXEMBURG, AUSTRIA, FRANȚA pentru tinere 18-27 ani, DANSATOARE, CÂNTĂREȚE, ACROBATE. Salarii avantajoase. Telefon 01/3214585, 01/3202028, 092.323.324. (641)

SC GEAD PRODIMPEX angajăm MECANIC pentru mașini confecționat încălțăminte, avantaj cunoașterea limbii italiene. Informații str. Cocorilor 24A (Orologerie). Telefon 348987. (1924)

Caut femei 25-55 ani, bărbați 20-45 ani, muncă în ISRAEL, plecarea rapidă. Telefon 211400; 095.179.794, orele 10-20. (2188)

S.C. PROLEMN SA REGHIN, producător fețe uși HDF, caută COLABORATORI în toată țara. Relații la telefon/ fax 065/512362, 065/512466. (f. 2360625)

Angajez BRUTARI. Telefon 532129 între orele 8-17. (2130)

Angajez VÂNZĂTOARE cu experiență, până la 35 ani, în Piața Mihai Viteazul. Informații telefon 234864. (2218)

FABRICĂ ÎNCĂLȚĂMINTE angajează personal calificat pentru mașină de cusut, subțiat, ștampilat. Telefon 259674. (3269)

SOCIETATE COMERCIALĂ caută FEMEIE DE SERVICIU. Telefon 093 604 393. (3271)

SOCIETATE COMERCIALĂ angajăm PERSOANE, aptitudini în cosmetică canină. Telefon 057-214211. (3272)

MINI MOND angajează: TEHNOLOG cu experiență, CONFECȚIONERE. Telefon 256053. (3291)

FIRMĂ INTERNAȚIONALĂ caută colaboratori pentru diferite funcții. Informații telefon 093 925 168. (3310)

NDB LOGISTICA angajează personal control calitate, cunoștințe minime limbă franceză. CV fax 216 729 (3303)

SC FLAMINGO SRL angajează BARMANE. Telefon 261081. (3298)

Căutăm FEMEIE singură pentru îngrijit gospodărie la țară. Telefon 279420. (3323)

Angajez 2 ÎNGRIJITORI(E) microfermă vaci, localitatea Bata. Asigur cazare, salar. Informații Bata telefon 115 sau 094 577 041. (3327)

ȘCOALA 20 ARAD organizează concurs pentru 1/2 ADMINISTRATOR și 1/2 BIBLIOTECAR, în 18 februarie 2002, ora 10. Telefon 287890. (3335)

FAST-FOODS angajează GESTIONARĂ și PATISERĂ. Telefon 093.774.755. (3348)

PRESTĂRI SERVICII

„ANA-FRIG" repară: FRIGIDERE, CONGELATOARE, la domiciliu, garanție un an. Telefon 210420, 095 967 198. (3309)

ȘCOALA de ȘOFERI „BELC", curs NOU, categoriile: A, B, C, C+E, D. Telefon 230004; 381811; 094.938.335, CASA SINDICATELOR. (2116)

RENOVĂRI APARTAMENTE: gletuieli, zugrăveli, faianțări, gresieri, tencuieli, instalații sanitare. Telefon 240494, 093 061 715. (3268)

INSTALATOR SANITAR, AUTORIZAT METROLOGIC montez, sigilez contoare apă apartament, instalații sanitare. Telefon 531373. (3277)

„IFIM" execută HIDROIZOLAȚII, vinde MEMBRANĂ HIDROIZOLANTĂ import Italia. Telefon 253036; 092.275.563. (1771)

EXECUT zidărie, tencuieli, zugrăveli, faianțări, betonări, rigips, șape, parchetări, izolații acoperișuri. Telefon 234216; 090.696.157. (2134)

Școala șoferi CARMEN A, B, C, D, E primește înscrieri, VICTORIEI, 66. Telefon 255445. (2014)

Contractăm LUCRĂRI CONSTRUCȚII pe 2002 și REPARAȚII ACOPERIȘURI. Telefon 095.968.306. (2222)

Execut LUCRĂRI de CONSTRUCȚII și tot felul de FINISAJE, zugrăveli, gresieri etc. Telefon 094.206.599 sau 090.533.770. (2230)

Școala șoferi VÂRTACI începe serie 9 februarie. Telefon 246527; 091.477.552.

„SPIRU HARET", cursuri calificare, diplome Ministerul Învățământului: MASEURI, FOTOMODEL-MANECHIN. Telefon 280967. (1568)

S.C. TERMOTEX S.R.L.

ARAD, Str. O. Goga nr. 48
Tel. 057-250.529,
095.257.527,092.437.526

EXECUTĂ:

- ❒ construit sobe teracotă
- ❒ curățat coșuri fum
- ❒ verificări aerisiri gaze la asociațiile de locatari
- ❒ construit șeminee cu foc deschis
- ❒ demontat antene TV la asociațiile de locatari
- ❒ reparații generale construcții (instalații sanitare, gaze, electrice)

Executăm TÂMPLĂRIE DIN ALUMINIU cu GEAM TERMOPAN prețuri promoționale. Telefon 274466. (1901)

Executăm CASE DIN LEMN, cu diverse finisaje, inclusiv tencuieli. Telefon 094 512 780. (1209)

Reparăm prompt, la domicili, garanțial FRIGIDERE, CONGELATOARE. Telefon 262967. (2168)

REPARĂM, TAPIȚĂM, canapele, colțare, scaune, rolete, domiciliul clientului. Telefon 219514. (2249)

SILDOR PROD: reparații - vânzări: FRIGORIFICE. Vânzare-montaj: AER CONDIȚIONAT. Telefon 270622. (c/2002)

REPARAȚII ELECTROCASNICE, mașini de spălat. Telefon 273983, 093 205 981. (3289)

DIVERSE

Specialistă în cărți și-n tot felul de dezlegări de farmece și blesteme

AURELIA ARDELEANCA

care este renumită pentru modul deosebit în care dezleagă cununii legate, face de sporul casei, unește familii dezbinate, desface de beție, impotență, vă aduce persoana iubită. Sunați la telefon 093.924.535. (3356)

S-a redeschis CHICK-KEBAB pe strada CRIȘAN nr. 10, lângă CONNEX. CALITATE și SERVIRE deosebite. (1926)

ELENA AURELIA

cea mai puternică clarvăzătoare ELENA, desface cununii, scoate argintul viu, vindecă impotența, alcoolismul, epilepsia, împacă pe cei despărțiți, aduce spor în afaceri, aduce persoana iubită celor dragi. Sunați cu încredere, telefon 263287 sau 090.873.314. (2157)

OFER VALUTĂ AVANTAJOS, pe termen lung. Telefon 092 166 307. (294)

Pierdut certificat înmatriculare Lancia Dedra numele STOICA COSTEL, RECOMPENSĂ. Telefon 095.059.643. (3263)

FLORICA,

marea vindecătoare se află în Arad. Anonim. Aduc mii de mulțumiri doamnei FLROICA; mi-a desfăcut cununiile, scoate argintul viu, epilepsie, impotență, alcoolism, aduce persoana iubită înapoi la cei dragi. Spor în afaceri. Telefon 093 908 140. (3282)

TURISM

Sub prețul pieții, locuri spre TORINO, cu microbus. Telefon 093 511 200. (1872)

La prețuri minime, TRANSPORT PERSOANE cu microbuze, AUSTRIA-ITALIA-FRANȚA-SPANIA. Telefon 094 131 980. (2011)

Pleti

Asigură zilnic transport de persoane în GERMANIA pe ruta: Passau - Regensburg - Nürnberg - Würzburg - Aschaffenburg - Frankfurt - Grössen - Siegen - Köln - Düsseldorf - Essen - Dortmund - Deggendorf - Landshut - Mühldorf - Augsburg - Ulm - Heilbronn - Stuttgart - Pforzeim - Karforuhe - Heidelberg - Mannheim. Călătorii în autocare noi, moderne, însoțitoare de bord, două bagaje gratuite, o masă caldă în UNGARIA. Cu plecare din KARLSRUHE: SPANIA, FRANȚA, PORTUGALIA. Intermediem asigurări medicale. NOU! Din 1 aprilie 2002, săptămânal excursie la COSTA AZAHAR, 11 zile (7 înoptări + mic dejun), 359 Eu. Informații și înscrieri, la AGENȚIILE PLETL din: ARAD, telefon 057/252291; LIPOVA - 057/561377; 563011. (c.)

AMAD TOURISTIK efectuează transport internațional SPANIA, ITALIA, PORTUGALIA, FRANȚA, GERMANIA, cu autocare moderne. Rezervări zilnic, telefon 094.969.742. (3252)

SCHIMBURI

Schimb apartament 3 camere, ultracentral, cu casă. Telefon 251735. (3262)

ÎNCHIRIERI

Închiriez spațiu comercial amenajat, 60 mp, str. I. C. Brătianu (fosta 30 Decembrie). Telefon 094.555.686; 095.235.065. (1752)

Oferim spre închiriere SPAȚII COMERCIALE pentru magazine, depozite, producție. Telefon 281036. (c.)

Închiriez SPAȚIU COMERCIAL 70 mp, zonă centrală, str. Antonescu nr. 29. Telefon 095.796.832. (1126)

Închiriez spațiu comercial, central, 60 mp, toate dotările. Telefon 279827 orele 18-22 și 094 320 321. (1217)

Închiriez spațiu comercial 70 mp, central. Telefon 236027; 094.780.101. (1698)

Ofer spre închiriere apartament două camere, central, tot confortul. Telefon 274024 sau 094.546.579. (1933)

Ofer închiriere apartament lângă Teatru, liniștit, 115 $. Telefon 281195; 272317. (2016)

Ofer spre închiriere spațiu comercial 82 mp, Aurel Vlaicu. Telefon 092.885.025. (1741)

Închiriez spațiu comercial 50 mp, zonă centrală, eventual cu preluare de firmă. Telefon 093.333.607. (2143)

Dorim să închiriem apartament 3-4 camere mobilat, de preferință în Vlaicu pe o perioadă de o lună. Informații la telefon 095.260.357. (2283)

Ofer spre închiriere spațiu comercial ultracentral, vitrină stradal, 20 mp. Telefon 279612, 251587. (2213)

Ofer spre închiriere spații pentru depozite sau producție. Telefon 092.264.539. (2231)

Ofer spre închiriere spațiu comercial amenajat 80 mp, Piața Gării. Telefon 252794, orele 9-17. (2219)

Închiriez spațiu comercial amenajat, 66 mp, în Pâncota, str. T. Vladimirescu nr. 11. Telefon 466433. (2271)

Caut să închiriez apartament 1-2 camere, (ne)mobilat, ofer 50-100 $. Telefon 210555. (2281)

Ofer spre închiriere apartament (ne)mobilat. Telefon 210255. (2281)

Ofer închiriere apartament 2 camere, central, mobilat, contorizat. Telefon 219982. (2296)

Închiriez spațiu producție 350 mp, cu apă, gaz, trifazic, telefon. Telefon 094.824.637. (2303)

Caut să închiriez spațiu NEAMENEJAT sau O CURTE la O CASĂ, la drum principal, bun pentru SPĂLĂTORIE AUTO. Telefon 057 - 368922, 092.887.393. (2040)

Ofer spre închiriere spațiu comercial P-ța UTA. Telefon 247395, 243883. (2074)

Închiriez autocar 45 locuri, cat. I, pe o perioadă mai lungă. Telefon 057-287550; 094.595.025. (2126)

Ofer spre închiriere spațiu 100 mp, în Aradul Nou, central. Telefon 253973, 093 727 470. (2207)

SOCIETATE COMERCIALĂ închiriază SPAȚIU DE DEPOZITARE lângă vama de interior Arad. Informații telefon 280233, 280179 orele 8-16. (2304)

Dau în chirie apartament 1 cameră, bloc nou, Calea A. Vlaicu. Telefon 093.449.641. (2267)

Primesc în gazdă 2 studente (nefumătoare), bloc contorizat (Intim - Spitalul Județean). Telefon 234801. (2223)

(Continuare în pagina 19)

(Urmare din pagina 18)

Închiriez spațiu ultracentral, 140 mp. Telefon 094.869.604. (3247)

Ofer spre închiriere garsonieră în Vlaicu. Telefon 277701; 092.646.849. (3226)

Ofer pentru închiriere apartament zonă centrală. Telefon 092.986 407. (3244)

Închiriez la parterul blocului 126, str. Abrud, Piața Miorița, spații pentru depozit sau mici ateliere. Telefon 261177. (3282)

Dau în chirie apartament cf. I, 3 camere, 2 băi, complet mobilat, contorizat, garaj Vlaicu. Telefon 057-275826 sau 093 870 525. (3285)

Închiriez casă cu două camere, 100 DM/ lună (baie). Telefon 095 847 994. (3304)

Ofer spre închiriere apartament ultracentral, 2 camere, decomandate, contorizat, mobilat. Telefon 279612, 251587. (3307)

Caut spațiu pentru închiriat, 3-4 camere, ultracentral. Telefon 093.640.592. (3364)

Închiriez casă cu spațiu comercial pe Calea Radnei 180, curent trifazic, apă, gaz, telefon, intrare TIR prin spate, curte aproximativ 500 mp. Informații telefon 257018. (3374)

Închiriez pe termen lung apartament 0 cameră, central, Vasile Milea. Telefon 094.505.415.

PIERDERI

Pierdut carnet șomaj nr. 9425 eliberat de DMPS Arad, pe numele Toader Claudiu Dorel. Îl declar nul. (7931648)

† DECESE †

Cu multă durere în suflet anunțăm decesul fulgerător al celui care a fost

STOIA PAVEL,

în vârstă de numai 52 ani. Te plângem în veci nemângâiați, soția, copiii, nepoții, părinții, fratele din Canada cu soția și copiii, surorile cu cumnații și nepoții, verișorul Nicu din Canada, verișoara Viorica din Canada și verișoara Angela din Arad. Dumnezeu să te odihnească în pace, suflet bun și nobil. Te vom plânge toată viața! Să-ți fie țărâna ușoară. Trupul neînsuflețit va fi înmormântat în Canada (Kitkiner).

Cu adâncă durere anunțăm încetarea din viață a scumpei noastre soție, mamă, bunică,

LORINCZ ESTERA (născută Merfy).

Înhumarea va avea loc azi, 1 februarie, ora 14, la Cimitirul Eternitatea. Familia îndoliată.

Un ultim omagiu celui ce a fost

PINTEA LADISLAU,

soț, tată și bunic. Îți vom păstra veșnică amintire. Soția Pintea Elisabeta, fiul Alexandru, nora Veronica și nepoata Noemi. Înmormântarea va avea loc de la Capela Cimitirului Pomenirea, azi, 1 februarie 2002, ora 13. Dormi în pace!

Ne luăm un ultim rămas bun de la cel care a fost soț, tată, socru, bunic și străbunic,

HALJA IOAN

din Revetiș. Înmormântarea azi, 1 februarie 2002, ora 13. Familiile: Bodea și Halja.

Cu mare durere ne despărțim de scumpul nostru soț, tată, socru, bnunic și străbunic

IGNUȚA GHEORGHE.

Înmormântarea va avea loc azi, 1 februarie 2002, ora 14, în Grădiște, din str. Mierlei nr. 71, la Cimitirul din Grădiște. Dumnezeu să te odihnească în pace! Soția Lena, fiii Pascu, Iosa cu familiile.

După o lungă și grea suferință a încetat din viață scumpul nostru soț, tată, socru și bunic

DEACONU ION (JENICĂ).

Înmormântarea va avea loc azi, la ora 14, la Cimitirul Pomenirea. Familia îndoliată.

Cu adâncă durere anunțăm încetarea din viață a celei care a fost mamă, soră, soacră, bunică și mătușă

BINCHICIU AGAFTIA.

Înmormântarea va avea loc sâmbătă 2 februarie ora 12, la Cimitirul Eternitatea. Dumnezeu s-o odihnească în pace! Familia îndoliată.

† SERVICII FUNERARE †

SC „IN MEMORIAM" SRL
str. EMINESCU nr. 4
(ATENȚIE, vizavi de CINEMA MUREȘUL)
Tel. 057-211929, 093.343.964
str. ORIZONTULUI nr. 9A (Bujac)
oferă SERVICII FUNERARE COMPLETE - NON STOP.
Sicrie-modele multiple (simple-lux), sicrie import ITALIA, ACCESORII. Intermediem COLACI, COLIVĂ etc.
ÎMBĂLSĂMĂM GRATUIT (formolizat).
TRANSPORT ÎN ORAȘ GRATUIT
SERVICII: SPĂLAT, ÎMBRĂCAT
OFERTĂ SICRIU, respete, cruce 1.600.000 lei (PLATA în RATE). Transport INTERN - INTERNAȚIONAL

OFERTĂ EXTRAORDINARĂ !!! SERVICII FUNERARE RO-STYL COMP,
str. M. Eminescu nr. 22, telefon 214422 și 094.690.121.
Singura firmă din Arad care vă înțelege durerea și este alături de dumneavoastră, oferind **GRATUIT** clienților care apelează la serviciile noastre:
- garnitură de mătase perforată pentru sicriu sau 20% reducere pentru altă garnitură
- transport la domiciliu (în oraș).
Sicrie de calitate, preț de producător. Plata și în rate! (c.)

† CONDOLEANȚE †

Asociația de proprietari din Calea Romanilor, bl. E2, transmite sincere condoleanțe doamnei ANIȘOARA DIACONU, la trecerea în veșnicie a soțului. Dumnezeu să-l ierte! (3265)

Sincere condoleanțe familiei COSMA POMPILIU, greu încercată de pierderea celui care a fost

COSMA MIRCEA.

Fie-ți țărâna ușoară! Grupul Școlar de Industrie Alimentară Arad și anul II ucenici. (3278)

Colectivul SC RECONS SA este alături de fosta colegă, MADARASZ DANIELA, în greaua încercare pricinuită de decesul tatălui

DIACONU IOAN.

Sincere condoleanțe și Dumnezeu să-l odihnească în pace! (3279)

Colegii de la SC IMAR Serviciul Livrări, Supracontrol, CTC, sunt alături de colega lor, ing. FLORICA SIMION și transmit sincere condoleanțe, la decesul fratelui. (3299)

Colectivul Casei de Cultură a Sindicatelor, este alături de familia BINCHICIU, în marea durere pricinuită de decesul doamnei

AGAFTIA BINCHICIU.

Sincere condoleanțe. (3336)

Sincere condoleanțe familiei îndoliate GHINEA, din partea familiei CRISTEA. (3336)

Colectivul Băncii Phoenix este alături de doamna LAZĂR LUCIANA, în marea pierdere pricinuită de moartea tatălui. Sincere condoleanțe. (3341)

Mulțumim din inimă tuturor celor care ne-au împărtășit marea durere pricinuită de pierderea iubitului nostru

COSMA MIRCEA.

Dumnezeu să-l odihnească în liniște și pace! Familia veșnic îndoliată (3356)

SCCA PRECIZIA ARAD este alături de domnul BINCHICI HORIA în marea durere pricinuită de moartea mamei sale. Sincere condoleanțe.

Colegii din Banca Transilvania Arad sunt alături de DANIELA MADARASZ la despărțirea de tatăl său drag

DEACONU ION,

și îi transmit sincere condoleanțe. (3343)

Ofițerii Biroului Poliției Economico Financiare din cadrul Poliției Municipiului Arad sunt alături de colegul lor Slt. IGNUȚA ALIN în marea durere pricinuită de decesul bunicului. (3347)

Colectivul WEST BANK SA este alături de colegul lor MADARASZ KAROLY în greaua suferință pricinuită de decesul socrului. Sincere condoleanțe familiei îndoliate. Dumnezeu să-l odihnească în pace! (3368)

† COMEMORĂRI †

Păstrăm un moment de reculegere în memoria lui
SIMION CONSTANTIN,
la un an de la plecarea lui în eternitate. Flori și lumânări la casa lui de veci! Parastasul de pomenire se va ridica sâmbătă, 2 februarie 2002, orele 11.30, la Biserica Ortodoxă Aradul Nou. Dumnezeu să-l odihnească în pace. Familia îndoliată.

La împlinirea unui an de la decesul scumpei noastre

STĂNESCU ANA-ANGELA (NUȚI)

îi aducem un pios omagiu. Dormi în pace suflet blând! Soțul SANDU, copiii DANIEL, SĂNDUCU, DANIELA, ginerele LACY, nurorile ICUKA și ADELINA și scumpii ei nepoți DANIEL, SABRINA și CAITLYN. Parastasul va avea loc sâmbătă, 2 februarie 2002, ora 14, la mormântul din Cimitirul Eternitatea. (2264)

Se împlinește un an de la trecerea în veșnicie a celui care a fost

ing. TRÎNC MOISE.

Nu te vom uita niciodată! Soția Florica, fiul Florin, cu familia. Parastasul va avea loc sâmbătă, 2 februarie la Bisrerica Ortodoxă din Ineu. Dumnezeu să-l odihnească în pace! (3337)

Azi, 1 februarie, se împlinesc 13 ani de lacrimi și dor de când a încetat din viață scumpul nostru tată și bunic,

STUPARU IOAN.

Dumnezeu să-l odihnească-n pace! Familia. (1974)

Zi dureroasă este ziua de 1 februarie, 2 ani au trecut de când nu te-am mai văzut, dor și jale mă apasă, tot așteptând să vii acasă. Draga mea fiică, numai la 51 ani m-ai părăsit pentru totdeauna, cea care a fost

LAMOȘ MĂRIOARA

născută CIOCONDAR, din GALȘA. Dumnezeu să te odihnească în pace! Vei rămâne veșnic în inima mea! Mama Maria. (2250)

Azi, 1 februarie, se împlinesc 13 ani de când m-a părăsit cel mai iubit frate,

IOAN STUPAR.

Nu te vom uita! Fratele, nepoții. (2252)

Se împlinește un an de lacrimi și dor de când a trecut în veșnicie dragul nostru soț și tată,

CHIVARI IOAN.

Vei rămâne veșnic în inimile noastre! Dumnezeu să te odihnească în pace! Comemorarea sâmbătă, 2 februarie 2002, ora 12, la Biserica Ortodoxă Șega II (Piața UTA). (2258)

După un an de lă dispariția prietenului și finului nostru

CHIVARI IOAN,

născut în DEZNA, ne-au mai rămas doar amintirile și familia alături de care suntem. Micu și Minerva Zdrâncă. (2259)

S-au scurs 6 săptămâni de când a plecat de lângă noi pe neașteptate, lăsând un gol imens în sufletele noastre, un șuvoi de lacrimi și durere și un dor sfâșietor, veteran de război

MUNTEAN IOAN.

Îi aducem un pios omagiu și aprindem o lumânare pentru odihna sufletului său, la Catedrala Nouă (Podgoria), duminică 3 februarie, ora 12,30. Dumnezeu să-l ierte și să-l odihnească în pace! Vei rămâne veșnic viu în inimile noastre îndoliate! Soția, fiica, ginerele și nepoata. (2273)

Se împlinesc șase săptămâni de când l-am condus pe ultimul drum, pe iubitul nostru soț, tată și bunic,

NICOLA TOMA.

Parastasul va avea loc la Biserica UTA, sâmbătă, 2 februarie 2002, ora 11. Familia îndoliată. (2288)

Au trecut 3 ani de la marea durere pricinuită de pierderea iubitului meu fiu,

NELU PARASCHIV.

„Te-am născut și te-am crescut/Ți-am făcut botez și nuntă/Însă n-am crezut nicicum/Că-ți voi face și mormânt". Cu mare durere, mama îndurerată. (2302)

A trecut un an de la decesul celei ce a fost

CIOCAN MARGARETA,

soră și mătușă iubitoare, cu un suflet extraordinar. Parastasul va avea loc sâmbătă 2 februarie 2002, ora 11, la Biserica Greco-Catolică. Nu te vom uita niciodată! Soțul Mihai, sora Magdalena și nepoții Dodi și Dorina, Andrei și Andreea. (2316)

Cu adâncă durere și lacrimi în ochi, anunțăm împlinirea a 6 luni de când a plecat dintre noi, cea care a fost soție și mamă,

ROTAR MARIA.

Parastasul de pomenire duminică, 3 februarie, după slujbă, la Biserica Cimitirului Pomenirea. Familia îndoliată. (3226)

Duminică 3 februarie, ora 12, va avea loc la Biserica Ortodoxă din Micălaca, parastasul de 6 săptămâni după cel care a fost tată și bunic

LAZĂR NICOLAE.

Dumnezeu să-l ierte! Familia Suciu, îndoliată. (3249)

Mâine, 2 februarie se împlinesc șase săptămâni de când ne-a părăsit scumpul nostru soț, tată,

SUDRIJAN IOAN.

Parastasul de pomenire va avea loc sâmbătă, la ora 14,30 la Catedrala Ortodoxă Veche. Vei rămâne veșnic în sufletele noastre. Familia. (3264)

Cu nemărginită durere anunțăm că în 3 februarie 2002, se împlinesc 6 ani de când moartea nemiloasă a răpit-o de lângă noi, pe cea mai bună și deosebită soție, mamă, bunică și străbunică,

PALASTHY LIDIA, născută BARNA.

Chipul ei blând și nobil va rămâne veșnic în inimile noastre iar mângâierea nu o vom găsi niciodată. Slujba de pomenire va avea loc duminică, 3 februarie, ora 11.30, la Biserica Romano Catolică din Aradul Nou. Odihnească-se în pace! Familiile: Palasthy, Telegdi și Brassay. (3276)

În data de 3 februarie 2002, se împlinesc șase luni de la decesul dragei noastre

LIGIA IRINA DRAGOȘ.

Parastasul va avea loc sâmbătă, 2 februarie 2002, ora 11, la Biserica Ortodoxă din str. Eminescu. Dumnezeu să o odihnească în pace! Familia ing. Bobancu. (3273)

Lacrimi și dor pentru cel mai iubit soț, tată și bunic,

GANEA SIMION.

Timpul nu poate șterge imaginea ta minunată. Nu te vom uita niciodată! Soția, copiii și Florinel. (3284)

O rugăciune, o lacrimă la împlinirea unui an de la trecerea în eternitate a celei care a fost

GABOR FLORICA,

mamă, bunică și străbunică. Parastasul de pomenire se va ține sâmbătă, 2 februarie la Biserica Șega II, ora 12.30. Familia îndurerată. (3290)

Se împlinesc șase săptămâni de când a plecat dintre noi, cel mai bun soț și tată,

BUHA POMPILIU MIHAI.

Vei rămâne veșnic în sufletele noastre. Comemorarea va avea loc duminică, 3 februarie, la Capela Greco-Catolică de pe str. Lucian Blaga nr. 2. Familia. (3300)

Tristă și neuitată rămâne ziua de 1 februarie, când se împlinesc 2 ani de când a plecat pentru totdeauna dintre noi, cel care a fost soț, tată, fiu și frate,

VIDU DUMITRU.

Vei rămâne veșnic în inimile noastre! Familia îndurerată. (3315)

Un pios omagiu la împlinirea a șase ani de la decesul celui care a fost soț, tată și bunic

BOATĂ GHEORGHE.

Dumnezeu să-l odihnească în pace! Familia.

Tristă aducere aminte la împlinirea a 6 săptămâni de când a plecat de lângă noi cel care a fost soț, tată, socru și bunic

NEȘCU IOAN ȘTEFAN.

Parastasul va avea loc duminică, 3 februarie, la Biserica Ortodoxă din Sînicolaul Mic. Nu te vom uita niciodată! Familia Nești. (3344)

Se împlinește un an de la trecerea în neființă a iubitei noastre mamă, bunică și străbunică

CRIȘAN PERSIDA,

din BÂRZAVA. Fie ca bunul Dumnezeu să te odihnească în pace! Slujba de pomenire va avea loc sâmbătă, 2 februarie 2002, ora 12, la Biserica Ortodoxă din Grădiște. Familiile îndoliate: Crișan și Morari. (3351)

Se împlinesc 3 ani de când ne-a părăsit iubita noastră soție, mamă, soacră și bunică

PETREHELE ELISABETA

din APATEU. Amintirea ta va rămâne veșnic în sufletul nostru. Dumnezeu să te odihnească în pace. Soțul și copiii cu familiile lor. (3378)

SATLINE
A DESCHIS RESTAURANTUL
În ARAD, STR. ION ANTONESCU 2-4, BL. M7 - PARTER (Piața Mihai Viteazul)
PROGRAM ZILNIC 12 - 24 REZERVĂRI TEL. 228.616
LA PLAZZA

S.C. ROVIMPEX S.R.L. 2900-Arad Romania
VINDE PRODUSE IMPORT UNGARIA
castraveți, gogoșari, ardei, ardei iuți
salată asortată, sfeclă roșie
mazăre, fasole galbenă, pastă de roșii, porumb
Ciuperci felii
Compoturi cireșe, vișine, caise, piersici
Conservate de la 370 ml până la 5000 ml
Făină, gris, vrac și ambalate
BL 80, BL 55, BFF 55, FBL 42
TEL/FAX 057-255.838 ÎNTRE ORELE 8-16.
(9396833)

PHILIPS De LONGHI INDESIT BOSCH WHIRLPOOL
ARISTON SIEMENS BRAUN SONY
JVC MOULINEX THOMSON ARCTIC
Vreau la CORAURA!
Magazinele CORAURA îți oferă:
+ Produse în rate
- pe termen de 3 ani
- cu avans zero
- cu un singur girant
+ Transport gratuit la domiciliu
- în municipiu
- în tot județul
+ Preț negociabil la cumpărare
+ O gamă foarte largă de produse electrocasnice şi nu numai
+ Produsele celor mai celebre firme din lume
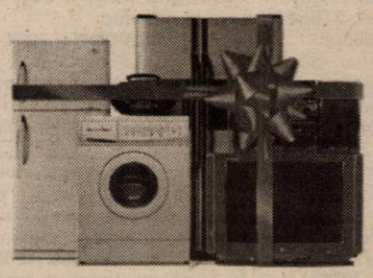
nou!
La cumpărarea în rate, CORAURA îți achită dobânda pe prima lună!
Acum pot cumpăra în rate şi pensionarii şi producătorii agricoli!
(2360639)
ORION PANASONIC ZANUSSI ELECTROLUX LG ELECTRONICS

SC ROMFILMS SRL Arad
The shrink film company
Is looking for: sales co-ordinator
Responsibilities:
◆ establish and maintain contacts with current and new clients;
◆ analyze, register and plan the orders that need to be printed by sub-contractors;
◆ verify the quality of the printage
Requirements:
◆ good knowledge of English;
◆ minimum 1 year experience as sales co-ordinator;
◆ strong PC skills - Microsoft Office;
◆ driving licence
We offer an attractive salary
Please, send your application to Romfilms SRL, str. Nicolaus Lenau, nr. 17, Arad, tel/fax: 057/278400, 288510, e-mail:romfilms@arad.ro.
The deadline for applications is 8.02.2002 (9396842)

Safilar S.A. - importator și distribuitor, angajează
Gestionar
Condiții: ◆ studii medii
◆ experiență în domeniu - minim 3 ani;
◆ vârsta 25-40 ani;
◆ stagiul militar satisfăcut;
◆ garanții imobiliare.
Se oferă: ● salariu atractiv. (2360630)
Trimiteți CV-ul la fax: 057-247011 - până la 08.02.2002.

S.C. IMAR S.A. ARAD
cu sediul în Arad, Calea Aurel Vlaicu nr. 14,
angajează urgent:
■ TAPIȚERI și MUNCITORI necalificați pentru calificare în meseria de tapițer; de preferință bărbați, vârsta maximă 30 de ani;
■ CROITORESE specializate pentru mașinile triploc și de conturat.
INFORMAȚII SUPLIMENTARE pot fi obținute la Serviciul „Organizare-Personal-Informatică" din cadrul S.C. „IMAR" S.A. Arad, telefon 236.764, 236.765, 236.766, 236.767 - interior 241.
(9396835)

Saxo vine acum la un preț Euroforic!

6949 + 1 Euro*
6949 Euro pentru Saxo 1.1i SX / 60 CP cu 5 uși dotată cu airbag pentru șofer, închidere centralizată, geamuri electrice față și proiectoare de ceață, plus 1 Euro pentru opțiunea aer condiționat!
Iar dacă preferi un Saxo 1.5 D / 58 CP, asta înseamnă 7499 + 1Euro aerul condiționat!
Nu e momentul să devii euforic. E momentul să-ți iei un Saxo!
Mașina din imagine este cu titlu de prezentare.
(C.A.)
LUXCAR- Dealer autorizat CITROËN
Arad, Str. V. Roaită nr.4,Tel\Fax: 057-338.173 e-mail: luxcar_arad@hotmail.com
Nici nu vă puteți imagina tot ce poate face CITROËN pentru Dumneavoastră

LINFLEUR ROM.
Arad ROMANIA
Arad, Calea Radnei nr. 187
Angajează Confecționere
Persoanele interesate se pot adresa începând cu data de 30.01.2002, la sediul firmei din Micălaca, Calea Radnei nr. 187.
(9396836)

WEST BANK S.A. ARAD
CARDINE BANKING GROUP
organizează la sediul său din Arad, B-dul Revoluției nr. 88, joi 07.02.2002, ora 9,00, concurs pentru ocuparea postului de analist programator în cadrul departamentului Informatică.
Condiții: ● studii superioare de specialitate
● experiența în domeniu minim 3 ani
● CV-ul și scrisoarea de intenție depuse la departamentul Informatică până la data de 05.02.2002, ora 17,30.
Prezintă avantaje: ▼ experiența în SQL
▼ cunoștințe de programare Delphi
▼ cunoaștere medii de dezvoltare Oracle
Relații suplimentare se pot obține la sediul instituției, departamentul Informatică, între orele 9,00 - 17,30, sau la tel. 284.888 int. 39.
(2360619)

Compania SAFILAR SA, angajează:
„ASISTENT MANAGER" safilar
Postul. Asistent manager. Locația. Arad, Romania. Compania. Reprezentant și distribuitor al uneia din cele mai mari companii din lume în domeniul produselor de larg consum, având pe piață branduri de renume ca Douwe Egberts Coffe, Pickwick Tea, Badedas, Kiwi Pratico, Ambipur, Toffly, Fresbi, Filodoro.
Responsabilitățile postului:
▼ Organizează și actualizează agenda de lucru a managerului,
▼ Triază și direcționează corespondența managerului,
▼ Asigură legătura dintre manager și subalternii acestuia,
▼ Urmărește implementarea deciziilor managerului,
▼ Întocmește și susține diverse rapoarte de management
Competențe:
■ experiență de minim un an în funcții similare,
■ excelente cunoștințe de limba engleză,
■ foarte bune cunoștințe de operare PC (MS Office, Windows)
■ disponibilitate pentru program prelungit,
■ studiile superioare și cunoștințele de limba italiană constituie un avantaj
Persoanele interesate vor trimite CV detaliat la office@strategconsulting.com până cel mai târziu la 09.02.2002.
(2360604)

ATLASSIB
LINIE INTERNAȚIONALĂ DE CĂLĂTORI
Transport internațional de persoane zilnic în: GERMANIA, FRANȚA, ITALIA, SPANIA, AUSTRIA, SUEDIA, UNGARIA, IUGOSLAVIA (C.A.)
La cumpărarea pachetului bilet + asigurare medicală, se acordă 10% REDUCERE din valoarea asigurărilor medicale.
Informații și rezervări: 057 / 252727

ARTE-ARAD TEXTILA SRL
Poetului Street nr. 1/C,2900 Arad, România
Phone/Fax: 004 057/229001; 229002; 229003
Angajează:
▼ CONFECȚIONERE
Cerințe: experiență de lucru la mașini de cusut minim 3 luni
▼ CONTROLOR DE CALITATE INTERFAZIC
CERINȚE: experiență în controlul calității interfazic și final
experiență de lucru la mașini de cusut
cunoștințe despre tehnologia confecțiilor textile
OFERIM: salariu atractiv; motivațional; tichete de masă; mediu de lucru la standarde occidentale.
Cei interesați sunt așteptați la sediul nostru din strada Poetului, nr. 1/C. (incinta UTA).
Informații suplimentare la telefon: 057 229002.
(9396840)

MOBILA SI BINALE MB PRODUCE SI MONTEAZA USI SI FERESTRE DIN PVC CU GEAM TERMOPAN
GEALAN GERMANIA
CALITATE SI PRET DE EXCEPTIE ! COMPARATI INAINTE SA COMANDATI ! ARAD , TEL. 281185 , 281515

BANCA "TRANSILVANIA" S.A.
SUCURSALA ARAD,
Str. Unirii nr. 5-7,
Tel. 057/283.122
CREDIT TURISTIC
PE CARD MAESTRO
43 % P.A.

ADEVĂRUL

Cotidian independent Arad

Anul XIV, nr. 3523

Sâmbătă, 2 februarie 2002 • 12 pagini • 4000 lei • e-mail: adevarul@arad.ro; adv.pub@arad.ro

BRAT Publicație auditată în semestrul II 2000 — Tiraj mediu zilnic vândut: 33.205

WEST BANK
CARDINE BANKING GROUP
ARAD, B-dul Revoluției nr. 88
Tel: 284.888, Fax: 285.202
Dobânzi depozite persoane fizice
(suma minimă 500.000 lei)
1 lună 30%
2 luni 31%
3 luni 32%

CU CINE ÎȚI FACI DE LUCRU?

Câțiva locatari dintr-un imobil s-au înțeles cu niște țigani să le cositorească niște burlane. S-au înțeles și la preț - 200.000 lei - și au bătut palma. Meșterii s-au apucat urgent de treabă, numai că - așa cum le stă în obicei - nu s-au limitat la executarea lucrărilor convenite, ci s-au apucat să înlocuiască toate burlanele vechi. Geaba au întrebat oamenii de ce fac lucrări peste înțelegere căci nu au fost băgați în seamă. Până au terminat de lucru tot ce a fost tablă zincată la imobilul cu pricina. La urmă a venit și nota de plată, una pe măsura investiției, în valoare de vreo șapte milioane de lei. Când au auzit asemenea sumă, de peste 30 de ori mai mare decât cea convenită, oamenii - în majoritate pensionari - s-au luat de cap. A urmat un fel de dialog al surzilor, finalizat tèmporar cu refuzul beneficiarilor de a se lăsa jefuiți de tinichigiii de ocazie. Numai că să te iei la harță cu țiganul înseamnă să-ți faci de lucru cu dracul, pe românește zicând. Căci țiganul nu se duce cu tine la judecată, ci te ia de piept încercând să-și impună dreptatea prin mijloace violente. Cu țiganul nu ai lege! se spune în popor și nu chiar degeaba. Cine a auzit ca un țigan să fie înșelat vreodată de un român? Eu nu! Dar invers? De sute de ori.

Fără să generalizăm, putem spune că la țigani a devenit o practică să-și înjghebeze o afacere cu vreun român nevoiaș pentru ca apoi prin presiuni psihice și fizice să încerce să-și impună voința. Adeseori, cel căzut în greșeala de a-și face de lucru cu ei se trezește că i se pretind plăți uriașe, pentru obligații inventate, iar pentru a-l determina să umble la pungă, întregul clan îi asaltează casa amenințând că îi dă foc. Nevoiașii cu burlanul se întreabă acum cu spaimă ce să facă pentru a ieși din belea: să meargă la poliție să reclame, le este frică; să se războiască cu ei nu sunt capabili și nici nu vor; să plătească nu au de unde și nici nu ar vrea să se lase jefuiți. Grea dilemă!

ȘTEFAN TABUIA

(Continuare în pagina 4)

La Arad, înainte de lansarea oficială

SABIN GHERMAN A PREZENTAT PROIECTUL DE DESCENTRALIZARE A ROMÂNIEI

Foto: AL. MARIANUT

▼ Șapte regiuni autonome, pe baza regiunilor istorice ▼ Regionalizarea nu interesează doar Ardealul! ▼ De la curiozitate la... respingere

Pag. 5

INFOTON
Telefoane
▼ Siemens
▼ ISDN
str. Eftimie Murgu, nr. 74-76, tel./fax: 281800
magazin:
str. Lucian Blaga, nr. 2-4, tel./fax: 281595

Directorul D.G.A.I.A. Arad - AVRAM FLUIERAȘ

„GHEORGHE FALCĂ NU A FĂCUT O ANALIZĂ COMPETENTĂ A DATELOR OFERITE DE NOI!"

● „Aradul se află sub teroarea ciobanilor ● Efectivele de animale din sectorul zootehnic sunt în scădere

Pag. 7

Pag. 7

Sindicaliștii de la CET

AU CONTINUAT, IERI, PICHETAREA PRIMĂRIEI ȘI A P.S.D.

Preotul Ilie Ciocan se pregătește să sărbătorească

130 DE ANI AI BISERICII ORTODOXE ROMÂNE DIN BĂTANIA

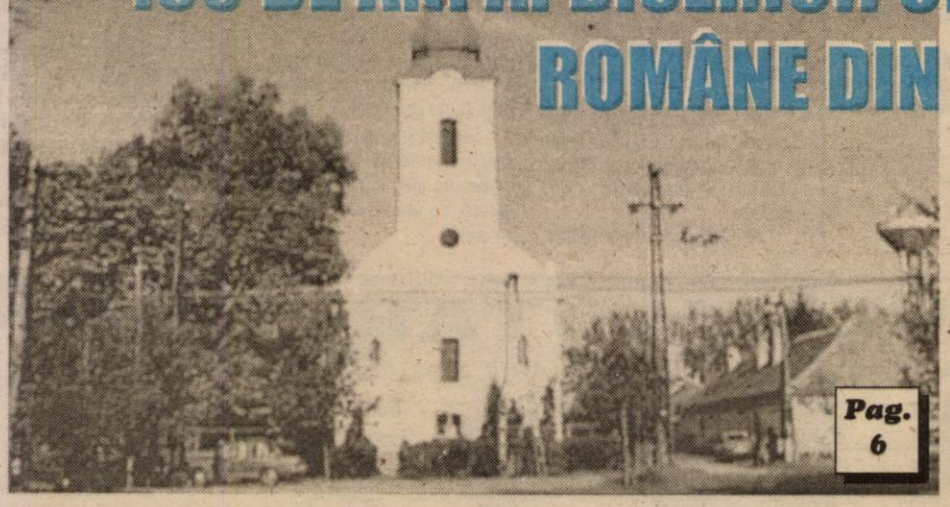

Pag. 6

S.C. BAGHERA SHOP S.R.L.
TEL. 092.239.242, 256.769
EXECUTĂM
Amenajări interioare la cheie
Faianțări Parchetat
Tavane false
Pereți rigips Gresiat
Mobilier modern
(bucătării, dormitoare, biblioteci)
Uși și ferestre PVC
cu geam termopan

Contor ZENNER

Prima câștigătoare din România a
TROFEULUI J.M. JURAN
pentru calitate și excelență în afaceri

Trofeul a fost înmânat personal de Președintele Ion Iliescu, directorului general al Contor ZENNER, Tudor Caracioni.

STILCONFORT
● BUCĂTĂRII ● DORMITOARE ● CAMERE DE ZI ● MOBILIER DE BAIE
VÂNZĂRI ÎN RATE
Calea Timișorii nr. 53; Tel./Fax: 278.820
Piața Spitalului Bl. 1D; Tel/Fax: 253.868

CALENDAR

◆ *Astăzi, Soarele răsare la ora 7 și 33 de minute și apune la ora 17 și 26 minute.*

◆ *Au trecut 33 de zile din acest an. Au mai rămas 332 de zile până în anul 2003.*

◆ ***Praznicul zilei: Biserica ortodoxă:** Întâmpinarea Domnului; **Biserica romano-catolică:** Întâmpinarea Domnului; **Biserica greco-catolică:** Întâmpinarea Domnului în templu.*

CORNUCOPIA

Ambasada Statelor Unite ale Americii, Secția de Presă și Cultură și Muzeul de Artă Arad vă invită la vernisajul expoziției de fotografie **CORNUCOPIA** de **Paul Caponigro**. Prin intermediul celor 23 de fotografii alb-negru selectate, expoziția dorește să ilustreze stilul conceptual unic al artistului. Vernisajul va avea loc în sălile Muzeului de Artă din Arad (str. Gheorghe Popa nr. 2-4, et. 2), marți, 5 februarie 2002, ora 17,00.

PREȚUL AURULUI

BANCA NAȚIONALĂ. Pentru gramul de aur de 24 K: prețul cu ridicata - 291.279 lei, iar prețul de achiziție - 262.151 lei. Prețuri înregistrate ieri.

PIAȚA NEAGRĂ. Aur 14 K: cumpărare - 150.000 lei/g, vânzare - 155.000 lei/g. **Aur 18 K**: cumpărare - 180.000 lei/g, vânzare - 200.000 lei/g.

RADIOTELEVIZIUNEA ARAD

organizează concurs pentru ocuparea postului de

SECRETARĂ

Condiții de participare:

- **mînim 3 ani de activitate în domeniu**
- **cunoștințe operare calculator**
- **cunoașterea a 1-2 limbi de circulație internațională**
- **aptitudini de comunicare**

CV-ul, însoțit de o poză color, va fi depus la RTV Arad, până sâmbătă, 9 februarie 2002 (inclusiv), zilnic între orele 8,00-20,00.

Interviurile vor avea loc la sediul RTV Arad, str. Horea nr. 7 duminică, 10 februarie 2002, ora 10,00.

Bine ați venit!

La Arad: Vultur Marcel Ioan, Costea Florina Lucreția, Rădulescu Dorica, Balaj Gabriela, Orădan Andrei Daniel, Bodea Robert, Doruț Rafael, Varga Daniela.

La Lipova: Negrea Daniel Emanuel.

Au plecat dintre noi!

✝ **Ignuța Gheorghe (1924); Tusa Georgely (1917); Gut Maria (1925); Valea Chiriana (1924); Meșter Rozalia (1940)**

METEO

Vremea va fi frumoasă și caldă pentru această dată. Cerul va fi variabil, mai mult senin. Vântul va sufla în general slab. Dimineața în zonele joase va fi ceață.

Temp. max.: 10 la 13°C; Temp. min.: -1 la 2°C.

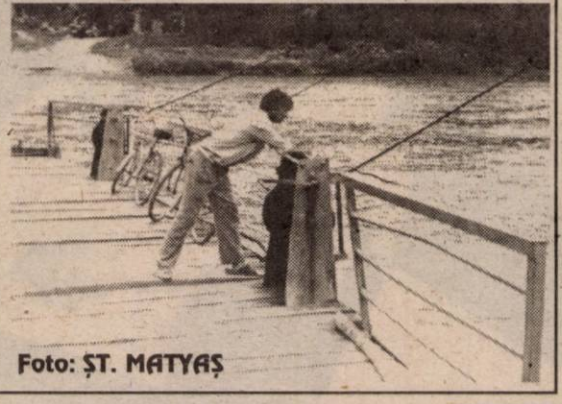

Foto: ȘT. MATYAȘ

„ADEVĂRUL" VĂ ASCULTĂ

La telefonul dimineții 280944, între orele 9,00 și 12,00

☎ **R.S.** de pe strada Poetului este nemulțumită că nu a primit pubele de gunoi și, spune dânsa, că muncitorii de la Salubritate nu golesc la timp containerele.

Iosif Clodnițchi, director la S.C. Salubritate spune: „Doamna în cauză nu a primit pubelă fie pentru că nu era acasă în momentul în care le-am distribuit, fie pentru că are datorii la noi. În orice caz poate veni la sediu pentru a primi pubelă. Cât despre ridicatul gunoiului acesta se face regulat, în fiecare miercuri din săptămână".

☎ **Sever Tămășdan** din Pecica mulțumește șefei de compartiment de la Evidența Populației pentru amabilitatea cu care l-a ajutat.

Redactor de serviciu A. B

Actualitatea culturală

TEATRE

Astăzi, Teatrul de Stat Arad prezintă piesa **Vacanța în Guadelupa** de P. Sauvil și E. Assous, în regia artistică a lui Laurian Oniga. Mâine, pe aceeași scenă va fi prezentat spectacolul cu piesa **Castelul** de Franz Kafka, în regia artistică a lui Radu Dinulescu.

TEATRUL DE MARIONETE Arad prezintă duminică, 3.02.2002, ora 11, spectacolul cu piesa **Prâslea cel voinic**, în regia lui Horia Davidescu și scenografia lui Eustațiu Gregorian.

CINEMATOGRAFE

Dacia: Ora de vârf 2 (SUA) 10; 12,00; 14; 16,00; 18; 20

Mureșul: Piază rea (SUA) 10; 12; 14; 16; 18

Arta: Scary Movie 2 (SUA) 16; 18; 20

Sala Mică: Eu cu cine mă mărit? (SUA) 15,30; 17,30

Progresul (din 3 feb.): Pariu riscant (SUA) 15; Bărbați de onoare (SUA) 17

UTILITARE

PIEȚE, TÂRGURI

Astăzi este zi de piață la Chișineu Criș, Lipova, Pâncota, Felnac, Grăniceri, Hălmagiu, Moneasa, Pecica, Vărșand, Socodor, Șeitin, Vladimirescu, Zimandu Nou, Covăsânț. Târguri săptămânale se desfășoară astăzi la Lipova, Pâncota, Hălmagiu, Moneasa.

FARMACII DE SERVICIU

• Farmacia **REMEDIUM** Arad, B-dul Revoluției nr. 52-54. Program luni-vineri: 7,30-20,00, sâmbătă 8,00-14,00. Telefon 233195.* Farmacia **OMNIAFARM**, Calea Aurel Vlaicu, Bl. Z28, cu program zilnic de la orele 8,00-22,00. Telefon 271724.

* Farmacia **LIBRO PHARMA** non stop, Calea Aurel Vlaicu 60-68 (lângă stadionul UTA) telefon 212.992.

* Farmacia **LARIFARM**, Calea Aurel Vlaicu, la parterul blocului Z 24 are program de lucru zilnic, între orele 7,00 - 23,00, telefon 246622.

URGENȚE STOMATOLOGICE

... asigură Cabinetul din str. Crișan (în spate la Gionelli), program non-stop. Telefon: 253794.

• În zilele de sâmbătă și duminică urgențe stomatologice asigură și cabinetul din B-dul Revoluției nr. 62, ap. 17, între orele 9,00-19,00. Telefon: 256665. Cabinetul Stomatologic din Calea Victoriei nr. 7 A asigură zilnic urgențe, inclusiv sâmbăta, între orele 10-15. Telefon 095.565.622.

Policlinica Municipală Arad pentru cabinetele de UROLOGIE, ORL și LABORATOR este deschisă zilnic, orele 7,00-19,00 și sâmbătă orele 7,00-14,00.

ÎNREGISTRĂRI ÎN CAZ DE DECES

Biroul de Stare Civilă - decese face înregistrări după următorul program: sâmbătă și duminică, între orele 9,00-11,00 și luni 8,00-14,30. Tel. 281850.

TELEFON DE URGENȚĂ LA POLIȚIE: 955

HOROSCOP

Sâmbătă 2 februarie

Berbec (21.03-20.04). Pregătiți-vă din timp pentru a vă schimba tot programul din această perioadă, deoarece veți primi câteva vizite neașteptate.

Taur (21.04-20.05). Oricât vă străduiți, nu puteți mulțumi pe toată lumea. Dar acest lucru nu trebuie să vă strice buna dispoziție. Mai bine întâlniți-vă cu o persoană cu care să discutați.

Gemenii (21.05-20.06). Fiți foarte atent la serviciile pe care vi le face o anumită cunoștință, care încearcă să vă corupă. Nu vă bazați pe faptul că veți reuși să vă impuneți peste tot ideile.

Rac (21.06.-22.07). Munca pe care o faceți vă obosește foarte mult. Răbdare! Strădania dvs. va fi răsplătită. Chiar dacă o hotărâre importantă nu vă aparține, trebuie s-o acceptați.

Leu (23.07-22.08). Nu fiți supărat pe partener, chiar dacă v-a făcut o observație care nu vă este pe plac. Ați lansat o invitație care nu a fost onorată de toate persoanele pe care le-ați chemat.

Fecioara (23.08-22.09). Acum este o perioadă favorabilă pentru a încheia o afacere în domeniul financiar. Nu evitați societatea dacă vreți să aflați lucruri interesante.

Balanța (23.09-22.10). În timpul unei conversații reușiți să vă convingeți partenerul de discuții să renunțe la prejudecăți. Relația sentimentală decurge așa cum doriți, ceea ce vă binedispune.

Scorpion (23.10-21.11). Chiar dacă e o afacere tentantă n-o acceptați înainte de a discuta cu partenerul de viață. Nu vă temeți de confruntări atunci când trebuie să găsiți calea de ieșire dintr-o situație.

Săgetător (22.11-21.12). Chiar dacă o propunere a șefului dvs. vi se pare imposibil de realizat, nu vă rămâne altă posibilitate decât s-o acceptați. Retrageți-vă dintr-o afacere dacă vi se cer sarcini pe care nu le puteți îndeplini.

Capricorn (22.12-19.01). O veste pe care vi-o va aduce un cunoscut vă va face să vă schimbați părerea în legătură cu anumite persoane. Acum nu este momentul pentru o discuție obiectivă. Amânați-o pentru altă dată.

Vărsător (20.01-20.02). Nu sunteți de acord cu toate lucrurile pe care le auziți, dar pentru că sunteți tolerant acceptați și punctele de vedere ale semenilor. În felul acesta le câștigați simpatia.

Peștii (21.02-20.03). Nu acceptați rolul de judecător între două persoane care se ceartă. Fără să supărați pe unul din ei nu puteți face dreptate. Trebuie să apreciați singur cât de riscantă este pentru dvs. o acțiune.

Colegiile liceale militare

ȘANSA UNEI PREGĂTIRI ȘI CARIERE DE EXCEPȚIE

Elevii și elevele din clasele a VIII-a ale școlilor generale din județul Arad sunt așteptați să se înscrie în oricare din cele 3 unități de învățământ liceal reprezentative și cu o bogată tradiție ale Ministerului Apărării Naționale, și anume:

- Colegiul Liceal Militar „Mihai Viteazul" din Alba Iulia
- Colegiul Liceal Militar „Dimitrie Cantemir" din Breaza
- Colegiul Liceal Militar „Ștefan cel Mare" din Câmpulung Moldovenesc

Acestea asigură pregătire și educație excelente prin corpul profesoral și baza materială de care dispun, în regim de gratuitate a cazării, hrănirii și transportului la domiciliu.

Se pot înscrie și absolvenții examenului de capacitate din ultimii 2 ani, băieți și fete, cu vârsta de cel mult 17 ani.

Cei interesați se vo adresa pentru înscriere **până cel târziu 15 aprilie la Biroul Informare Recrutare Arad** din B-Decebal nr. 19, unde vo beneficia de toate informațiile de specialitate și sprij în formularea unei opțiuni.

ȘEFUL BIROULUI INFORMARI RECRUTARE ARA Locotenent-colon OVIDIU ALES

La Școala Generală Nr. 5

SPECTACOL DEDICAT LUI CARAGIALE

Elevii de la Școala Generală nr. 5 au organizat zilele trecute un spectacol pentru a marca împlinirea a 150 de ani de la nașterea inegalabilului dramaturg român - **I. L. Caragiale.**

Principalii „autori" ai momentelor artistice prezentate au fost elevii clasei a VIII-a A. Aceștia au pus în scenă binecunoscuta schiță „D-l Goe", iar Adrian Tulcan a expus narațiunea „Goe coboară la Periș". Un alt elev talentat al Școlii Generale nr.5, Mihai Potocean a recitat o poezie dedicată lui „nenea Iancu", compusă chiar de el.

Spectacolul a fost unul deosebit unde, elevii din toate clasele au gustat din savoarea scrierilor lui Caragiale.

S.A.

CURSUL VALUTAR*

– VALORI ÎNREGISTRATE IERI, 1 FEBRUARIE 2002

Denumirea valutei	BNR	BCR		BRD		Banca Transilvania		Banca Agricolă		Bursa neagră	
		C	V	C	V	C	V	C	V	C	V
Euro	27636	27261	28160	27260	28080	27500	28000	27330	28000	27500	28000
Dolar S.U.A.	32120	31900	32300	31850	32350	31800	32280	31900	32350	31900	32100
Marca germană	13130	13938	14398	13938	-	-	-	-	-	13300	14000
Forint	114	118	119	-	-	110	116	-	-	115	117

Echipa de serviciu

GABRIELA GROZA
secretar de redacție

Bianca Felea, Adela Pop, Ioan Leac, Dina Rujan, Ramona Vidulescu
tehnoredactare computerizată

Doina Jurcă, Madiana Mican, Aurica Telcian, Dacian Toduța
corectură

Premiile de fidelitate ale ziarului „Adevărul“

Talon de participare pe luna FEBRUARIE

Numele_____ **Prenumele**_____

Adresa:_____

Telefon_____ **Seria şi nr. chitanţei abonament:**_____

Abonaţii pe luna februarie ai ziarului „Adevărul" sunt rugaţi să completeze cu litere de tipar talonul de mai sus, să-l introducă într-un plic şi să-l expedieze, până la data de 12 februarie a.c., pe adresa: Redacţia „Adevărul", B-dul Revoluţiei nr. 81, cod. 2900, Arad. Cele expediate după această dată nu vor participa la tragerea la sorţi. Pe plic, abonaţii sunt rugaţi să facă menţiunea „Pentru premiile de fidelitate". Taloanele primite vor participa joi, 14 februarie a.c., la tragerea la sorţi în cadrul căreia **vor fi oferite abonaţilor 10 premii de fidelitate în valoare de 500 mii lei fiecare.** Lista abonaţilor câştigători va fi publicată în ziarul nostru de vineri, 15 februarie a.c., iar premiile vor fi ridicate luni, 18 februarie a.c., de la sediul redacţiei, pe baza buletinului de identitate şi a chitanţei-abonament.

Atenţie: în plic va fi introdus doar talonul de mai sus, chitanţele-abonament rămânând la abonaţi.

Şi procurorii au tras linie sub 2001

DEŞI MUNCESC TOT MAI MULT, GREŞESC TOT MAI PUŢIN

Procurorii arădeni şi-au încheiat, statistic, socotelile cu anul 2001. Bilanţul activităţii parchetelor din judeţul Arad, prezentat în faţa procurorului general dr. Simeon Murgu şi a adjunctului său Romănu Valentin, relevă, în principal, creşterea semnificativă a numărului de dosare soluţionate de procurori. Comparativ cu anul trecut ei au rezolvat cu 1200 de dosare mai mult, în total 7062. Semnificativ a crescut şi numărul rechizitoriilor - un plus de 150. Aşadar şi a persoanelor trimise în judecată. În total au fost 1974 faţă de 1830, anul trecut. „Un aspect pozitiv reprezintă faptul că nu au existat arestaţi ori inculpaţi care să nu fie trimişi în judecată. Aceasta înseamnă că atunci când s-a dispus măsura arestării s-a procedat temeinic", spune prim-procurorul Caius Ianotă. „Este şi meritul conducerii instituţiei care supraveghează activitatea procurorilor", a precizat el. Acest indicator „saltă" parchetele subordonate Parchetului general de pe lângă Curtea de apel Timişoara faţă de celelalte parchete din ţară. Şi pe cele

arădene comparativ cu cele din celelalte două judeţe.

Că procurorii sunt uneori mai „aspri" decât instanţele rezultă din faptul că 17 persoane trimise în judecată au fost achitate de instanţă. Dar nu pentru că faptele de care au fost învinuiţi nu ar fi existat, ci pentru că instanţa a apreciat că au un pericol social redus: Chiar şi aceste achitări, ce rezultă din diferenţe de apreciere procuror-judecător, sunt în scădere însă faţă de 2000. Există însă şi 11 dosare în care instanţele au „demolat" rechizitoriile. Cu toate că aceste cazuri reprezintă doar jumătate din cele înregistrate anul trecut „trebuie eliminate aceste achitări printr-o mai mare responsabilitate în administrarea probatoriului şi trimiterea în judecată"; spune prim-procurorul Ianotă. „De lucrat" mai este şi în cazul dosarelor restituite de instanţe pentru completarea urmăririi penale, deşi trendul descendent (de la nouă în 2000 la cinci în 2001) se păstrează şi aici. Dacă instanţele au cenzurat soluţiile procu-rorilor şi aceştia au atacat prin recurs şi apel cu 125 mai multe hotărâri judecătoreşti decât anul trecut.

„În general - spune prim-procurorul Ianotă - activitatea noastră a fost apreciată de procurorul general ca bună, parchetele arădene fiind unele dintre unităţile cele mai bune ale Parchetului general. Simeon Murgu ne-a atras însă atenţia şi asupra a ceea ce mai avem de făcut pentru îmbunătăţirea indicatorilor specifici şi eliminarea deficienţelor constatate."

DORU SAVA

Un cadru militar

ŞI-A COTONOGIT VECINA...

Turcilă Cristian (28 ani), din Horia, s-a ales cu un dosar penal, fiind cercetat în stare de libertate, pentru săvârşirea infracţiunilor de lovire şi violare de domiciliu asupra d-nei **Suba Dorica. Turcilă C.** era vecin cu **Suba Dorica** iar nevasta agresorului este colegă de serviciu cu victima. Pe fondul unor discuţii Turcilă a intrat peste Suba cu intenţia de a o... pune la punct. Deoarece la data săvârşirii infracţiunilor, autorul avea calitatea de militar angajat pe bază de contract, a fost declinată competenţa Parchetului Militar Timişoara. Cercetările continuă.

La aproape două luni de la înhumare

COPIII ÎŞI ACUZĂ TATĂL CĂ LE-AR FI UCIS MAMA

* La deshumare s-a stabilit că aceasta a murit din cauza unui infarct

După ce a dispărut de acasă vreo două zile, timp în care a stat la băute cu alţi localnici, aşa după cum ne spuneau vecinii, **Ecaterina Dihel,** din Zărand, s-a întors acasă. N-avea o căsnicie prea fericită, din contră, copiii d-nei Dihel susţineau să soţul acesteia şi tatăl lor şi-a ameninţat soţia în nenumărate rânduri că o va omorî. Toate acestea se petreceau la începutul lunii decembrie 2001. Fiul şi-a descoperit într-o bună zi mama, căzută la pământ, cu faţa într-un canal şi care murise, pare-se, înecată.

Zilele trecute, cei doi copii ai familiei Dihel au solicitat Parchetului deshumarea Ecaterinei Dihel, copiii susţinând nici mai mult nici mai puţin că aceasta ar fi fost ucisă de tatăl lor, soţul decedatei. În urma solicitării, Parchetul a aprobat deshumarea pe motivul că - susţin copiii - mama lor ar fi fost ucisă prin violenţă, de soţul ei, fiind lovită la cap şi având vânătăi pe gât. În ziua deshumării, în jurul gropii s-a adunat aproape toată comuna pentru a vedea minunea... După ce a fost ridicat sicriul din groapă, familia Dihel, tatăl şi copiii, s-a luat la harţă. Copiii strigau după tatăl lor că este un criminal şi că şi-a ucis cu sânge rece soţia, în timp ce bătrânul Dihel striga la copii: **„De trei ani de zile n-ai**

mai fost la măta." Spiritele s-au mai domolit atunci când a fost ridicat capacul sicriului iar peisajul i-a îngrozit pe toţi cei de faţă. Trupul Ecaterinei Dihel s-a afla într-o avansată stare de putrefacţie. După ce s-au prelevat probe în vederea autopsierii şi identificării cauzelor decesului, cadavrul a fost reînhumat. Localnicii din Zărand spun, pe la colţuri, cum că soţul decedatei are a concubină şi că moartea soţiei-l-ar fi bucurat. Bătrânul le dă peste nas copiilor că aceştia vor să-l bage în puşcărie pentru a-i lua toată averea. Stând de vorbă cu procurorul **Micle Blag,** am aflat că autopsia medico-legală a infirmat în totalitate suspiciunile fraţilor Dihel. **„Ecaterina Dihel a murit din cauza unui infarct de miocard. La momentul morţii se presupune că era sub influenţa băuturilor alcoolice. A băut vreo două zile şi două nopţi înainte de a muri. În ziua morţii a luat două găleţi dorind să meargă după apă. La marginea unei ape a căzut şi a făcut infarct"**, a conchis procurorul **Micle Blag.**

Acum, cei doi copii care şi-au acuzat tatăl de crimă trebuie să plătească peste 2,5 milioane lei, cheltuieli de deshumare şi analize medico-legale. Şi apoi, să se împace cu tatăl lor, presupusul criminal...

SORIN GHILEA

NOUĂ PERSOANE AU „COSTAT" 30 MILIOANE

În urma controalelor efectuate de inspectorii de muncă din cadrul Inspectoratului Teritorial de Muncă au fost identificate 9 persoane care lucrau fără a avea întocmite forme legale de angajare la următorii agenţi economici: SC Polo Plus SRL (1 persoană), SC Dress Company SRL (1 persoană), SC J.R.L. Edition SRL (1 persoană), SC Herion SRL - Păncota (4 persoane), SC Asensi SRL (1 persoană), SC Auto Schunn SRL (1 persoană), unde au fost aplicate amenzi în valoare de 30 milioane lei. De asemenea, tot în cadrul acestor controale au fost constatate şi alte încălcări ale legislaţiei muncii - neînregistrarea contractelor de muncă şi a contravenţiilor civile în termen legal şi neîntocmirea lor în formă scrisă, nedepunerea dovezilor de plată a salariilor etc. - pentru care au fost aplicate amenzi în valoare de 27 milioane de lei.

C. T.

TAXIMETRIŞTI FĂRĂ VIZĂ

Recent, inspectorii Biroului judeţean de metrologie legală (BJMC) Arad au controlat, prin sondaj, cum respectă taximetriştii normele metrologice. Este vorba despre legalitatea mijloacelor de măsurare (aparatele de taxat), concordanţa dintre tarife afişate şi cele aplicate şi existenţa sigililor.

După cum ne-a informat **Ioan Stanciu,** directorul BJMC Arad, taximetriştii depistaţi au fost sancţionaţi, toţi, pentru aceeaşi meteahnă: lipsa vizei metrologice. Dintre aceştia amintim: Miron Cristea, Ioan Ichim, Zaha Aurel, Nan Lucian, Ciprian Cociuba, Matei Zlatariu, amendaţi fiecare, cu 500.000 lei.

C. T.

242 DE „SLUJBE" VACANTE

Agenţia Judeţeană pentru Ocuparea Forţei de Muncă Arad (str. Gh. Lazăr nr. 20) ne-a informat cu privire la situaţia locurilor de muncă vacante la data de 4.02.2002-8.02.2002:

– agent comercial 3; agent de asigurare 35; agent pază 9; asistent medical generalist 1; barman 2; biochimist 1; biolog 1; bobinator aparataj electric 10; confecţioner îmbrăcăminte 10; confecţioner plase din sârmă 3; contabil 1; croitor 84; gestionar 3; împletitor nuiele 10; inginer mecanic 1; instalator 1; mecanic montator inst. forest. 1; medic laborant 1; muncitor necalificat 12; operator confecţioner ind. încălţ. 25; ospătar 2; şef serviciu aprov. desfacere 3; sudor autogen 5; sudor electric 3; ţesător 4; tâmplar 2; vânzător 4; zidar 4; zugrav 1.

Pentru săptămâna viitoare sunt 242 de locuri de muncă disponibile din 29 de meserii. Cele mai multe oferte vizează croitorii (84) şi agenţii de asigurări (35 de locuri vacante).

Spre deosebire de situaţia care se întâlnea în primele săptămâni din acest an, numărul locurilor de muncă disponibile este într-o uşoară creştere, fiind cu câteva zeci de slujbe în plus.

INFRACŢIUNI!

Lucrătorii I.P.J. l-au introdus în arest pe **Bibarta Anton** (17 ani) din Arad, care are de executat un mandat de un an şi şase luni închisoare pentru săvârşirea infracţiunii de furt. ● După ce a sustras bunuri în valoare de şapte milioane lei, din magazinul nr. 1 al SC „Agrostar" SA, pătrunzând prin efracţie, **Morar Viorel Dan** (37 ani), din Arad, a ajuns în arestul Poliţiei. ● **Aga Florian** (28 ani), **Codrean Dumitru** (24 ani), **Covaci Florian** (29 ani), **Pop Victor** (33 ani) şi **Covaci Marin** (34 ani), toţi din Şiclău, judeţul Arad, au furat 29 saci cu îngrăşământ chimic de la SC „Trei Movile" SA Şiclău. Valoarea prejudiciului se ridică la 8.700.000 lei. Cei cinci s-au ales cu dosare penale, fiind cercetaţi în stare de libertate ● Dosar penal i s-a întocmit şi lui **Andraş Gheorghe** (34 ani), din Hunedoara, care a condus pe drumurile publice un autovehicul neînmatriculat şi cu număr fals. ● Sunt cercetaţi în stare de libertate şi **Mureşan Alin** (34 ani), **Buzna Gheorghe** (52 ani), **Jurcă Sever** (51 ani) şi **Samoilă Alexandru** (41 ani), toţi din Seleuş, care în cursul lunii decembrie 2001, au sustras 20 de stâlpi din lemn, ce făceau parte din reţeaua dezafectată de către Romtelecom. Valoarea stâlpilor din lemn se ridică la două milioane lei.

PETRIŞ - UN LOC DIN ALTĂ LUME

Despre comuna Petriş, pe lângă faptul că mai are puţin - vorba unui hâtru - şi se „varsă" de pe harta judeţului, se mai poate spune că este aproape complet ruptă de lume.

Ca să ajungi la Petriş în condiţii optime ai avea nevoie, fără doar şi poate, de o maşină zdravănă de teren. Gropile de pe „cale", cum îi spun petrişenii arterei neasfaltate ce leagă comuna de drumul naţional, o „sperie" serios până şi pe bătrâna noastră „Dacie" naţională, învăţată cu orice în materie de circulaţie pe drumuri proaste.

„Dar n-am ce să fac" - spune **Emil Petreanu** - primarul Petrişului. **„Am sunat la Drumurile Judeţene de nenumărate ori, fără însă să primesc şi un alt răspuns în afară de celebrul «nu avem bani». Sunt condamnat, parcă, să ascult întruna doar că nu sunt bani. Or înspre Corbeşti, Roşia şi Obârşia, sate aparţinătoare, abia se ajunge. Nici şoferilor de pe autobuze nu le mai convine să circule în condiţiile astea."**

Problema cea mai mare intervine când este vorba de vreo urgenţă. **„Cea mai**

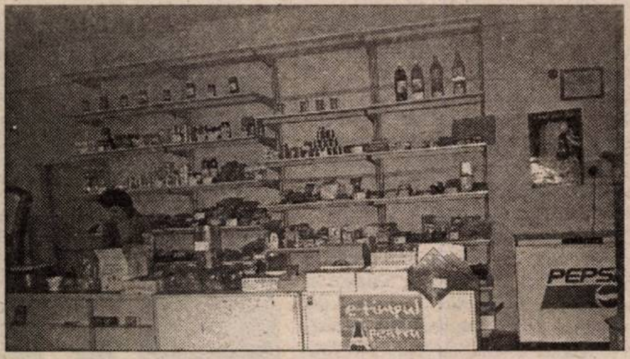

Nici măcar un magazin mai acătării nu există la Petriş. Oamenii mai cumpără câte-o napolitană de la magazinul Cooperativei de Consum, rămas în urmă la capitolul „modernizări"

Emil Petreanu consideră, pe bună dreptate, că „Petrişul este rupt de lume"

apropiată maternitate, de exemplu, se află la Deva, la circa 60 de kilometri de aici." - adaugă primarul. Până la Arad ar fi 120 de kilometri, aşa că petrişenii aleg calea cea mai scurtă. Dar e drumul rău, astfel că indiferent despre ce urgenţă ar fi vorba, tot cu mare greutate se poate ajunge la destinaţie. **„Totuşi, eu sper că vicepreşedintele Consiliului Judeţean, Gheorghe Falcă, îşi va ţine promisiunea pe care ne-a făcut-o, cum că va interveni personal pentru rezolvarea drumurilor din zona Petrişului."** - îşi aminteşte **Emil Petreanu.**

Cea mai mare problemă a petrişenilor este legată de lipsa telefoanelor. Numai primarul şi şcoala specială au telefoane directe cu Aradul, restul cetăţenilor având posibilitatea să sune doar prin centrală. Iar la 1900 de oameni, numai 109 de numere sunt puţine. O sută de posturi functionează la Petriş, şase la Corbeşti, două la Roşia şi unul singur la Obârşia. Primarul Petreanu, evident supărat, declară: **„La toate şedinţele consultative la care iau parte, mă doare capul când aud vorbindu-se despre realizările Romtelecom-ului de pe Valea Mureşului. Or fi realizări, nu zic eu că n-or fi, dar nu şi la noi. Suntem condamnaţi să rămânem fără telefonie modernă. Directorul tehnic al Romtelecom, Ioan Necula, mi-a spus că nu poate să rezolve situaţia, fiindcă ar înconjura tot Aradul de vreo trei ori cu cablul de care ar avea nevoie pentru a ne aduce şi pe noi în rândul lumii. Aşa că nu avem ce să facem. Suntem condamnaţi să trăim ca şi în epoca primitivă."**

De altfel, şi informaţia pătrunde greu la Petriş. În afară de ziare, care am înţeles că ajung la timp pe mesele sătenilor, televiziunea este pentru mulţi o mare necunoscută. Mulţi săteni de prin Obârşia şi Roşia nici nu ştiu că există cel puţin zece posturi româneşti de televiziune celebre, care se pot urmări în toată ţara. **„Noi prindem doar Televiziunea Română 1. La Corbeşti, unde locuiesc eu, sătenii văd postul naţional doar fiindcă m-am ocupat eu de chestia asta. În rest, nu prindem nimic altceva."** - întăreşte **Emil Petreanu.**

Spre a veni însă să confirme, o dată în plus, că Petrişul este un loc din altă lume, primarul ne-a mai spus: **„N-o să vă vină să credeţi, dar nici telefonia mobilă nu are succes la noi. Semnalul este întotdeauna foarte slab sau lipseşte cu desăvârşire...".** Ei bine, ne vine să credem. Şi i-ar veni să creadă acest lucru oricărui trecător prin Petriş, posesor de telefon mobil.

EUGENIA BĂRDAŞ

Prin modificarea legislaţiei

PAROHIILE ÎŞI VOR PRIMI PĂDURILE

Ministrul Administraţiei Publice, Octav Cozmîncă, a declarat, ieri, la Suceava, că s-a găsit o formulă de amendare a Ordonanţei 102/2001, privind modificarea legilor fondului funciar, prin care se vor putea împroprietări cu suprafeţe de pădure parohiile şi mănăstirile din judeţul Suceava, transmite corespondentul MEDIAFAX.

El a spus că mănăstirile şi bisericile din Bucovina au avut terenuri forestiere în administrare şi nu în proprietate. "Dacă ar fi avut terenuri în proprietate nu ar fi fost nici o problemă. Faptul că au fost doar în administrare a creat o anume problemă care nu a fost soluţionată pînă în momentul de faţă", a spus Cozmîncă. El a precizat că, pentru soluţionarea acestei situaţii, va fi amendată OG 102/2001, ceea ce va permite retrocedarea proprietăţilor funciare pe care cultele le-au avut în administrare.

"Aceasta este excepţia mănăstirilor din această parte a ţării. Atunci ne încadrăm în text de lege, valabil pentru întreaga ţară, pentru toate cultele, pentru toate mănăstirile, pentru toate bisericile şi cred că nu vor mai exista discuţii de nici un fel", a mai spus Cozmîncă.

El a precizat că această soluţie a fost agreată de o parte dintre ierarhi şi preoţi. Cozmîncă a spus că suprafaţa de terenuri cu vegetaţie forestieră cu care vor fi împroprietărite parohiile şi mănăstirile din Suceava va fi de aproximati[v] 15.000 de hectare.

Arhiepiscopia Sucevei ş[i] Rădăuţilor a solicitat, în marti[e] 2000, Comisiei Judeţen[e] Suceava de aplicare a Legii fon[dului] funciar, retrocedarea une[i] suprafeţe de 192.000 de hectar[e] de terenuri cu vegetaţi[e] forestieră, iar în luna aprili[e] 2001 a înaintat o acţiune l[a] Tribunalul Suceava prin car[e] solicită retrocedarea aceste[i] suprafeţe, care a aparţinu[t] Fondului Bisericesc Ortodox di[n] Bucovina pînă în anul 194[9]. Tribunalul Suceava a respin[s] acţiunea pe motiv de prematur[i]tate, iar procesul este pe rol[ul] Curţii de Apel Suceava.

Fondul Bisericesc di[n] Bucovina a fost constituit î[n] 1786, iar în perioada 1854-187[.] a devenit instituţie cu adminis[]traţie proprie. Veniturile Fondul[ui] Bisericesc erau folosite pentr[u] întreţinerea mănăstirilor, sch[i]turilor şi parohiilor din zon[ă] pentru acţiuni caritabile, d[ar] s-au construit şi 30 de sedii d[e] ocoluri silvice, 300 de cantoan[e] silvice, păstrăvării sau fabrici.

Pentru cei ce doresc să lucreze în Spania

UN PRIM PROIECT PILOT

În urma acordului româno-spaniol semnat la Madrid luna trecută, pentru reglementarea şi organizarea forţei de muncă între cele două state, s-a căzut de acord ca până la intrarea în vigoare a acestei înţelegeri să se desfăşoare un prim proiect pilot.

Conform acestui proiect pilot urmează ca un „lot" de 865 de români să plece în Spania la cules de căpşuni. Preselecţia doritorilor a avut loc la sediile AJOFM din judeţele Alba, Dolj, Neamţ şi Călăraşi. Cei care au participat la această preselecţie şi au întrunit condiţiile necesare va trebui să participe la o selecţie, care va avea loc în Bucureşti în prezenţa reprezentanţilor părţii spaniole. Respectiva selecţie se va desfăşura după următorul program: **4 februarie pentru cei preselectaţi în Alba Iulia, 5 februarie pentru cei preselectaţi în Craiova, 6 februarie pentru cei preselectaţi în Piatra Neamţ şi 7 februarie pentru cei preselectaţi în Călăraşi.**

R. M.

ŞASE COPII S-AU ÎMBOLNĂVIT DE MENINGITĂ

Şase copii din Lipova au fost internaţi la Secţia de boli infecţioase a Spitalului clinic judeţean, cu meningită virală. Deocamdată, virusul care a determinat infecţia nu este cunoscut, dar se vor face analize pentru identificarea lui. Este posibil ca îmbolnăvirea să se fi produs de la un virus existent în aer, dată fiind temperatura neobişnuit de ridicată pentru această perioadă.

A. B.

PRM va depune miercuri la Camera Deputaţilor

MOŢIUNEA SIMPLĂ „BASARABIA"

PRM va depune, miercuri, la Camera Deputaţilor, moţiun[ea] simplă "Basarabia", a anunţat, vineri, într-o conferinţă de pres[ă] preşedintele PRM, Corneliu Vadim Tudor, arătînd că partidul s[ău] "nu are nevoie", pentru acest demers, de semnăturile PNL şi PD.

El a spus că PD şi PNL pot să semneze această moţiune da[că] "suferă" pentru situaţia românilor de peste Prut.

Potrivit lui C.V.Tudor, moţiunea PRM are un dublu scop: "de [a] ridica moralul românilor de peste Prut" şi de a verifica atitudin[ea] clasei politice româneşti "într-o problemă fundamentală pent[ru] întreaga românitate".

El a mai spus că, prin această moţiune, PRM nu va cere "n[ici] îngheţarea relaţiilor diplomatice, nici zdrăngănirea armelor", ci d[iscu]tarea unei probleme.

Grupul parlamentar PRM din Camera Deputaţilor are 75 me[m]bri, iar o moţiune simplă poate fi iniţiată de cel puţin 50 de deputa[ţi].

Legături cu mafia siciliană?

POLIŢIA VERIFICĂ UNELE FIRME CU CAPITAL ITALIAN DIN JUDEŢUL TIMIŞ

Unele firme cu capital italian, din judeţul Timiş, sunt verificate, în aceste zile, de poliţişti, pentru a stabili dacă au legături de afaceri cu mafia italiană, au declarat, ieri, pentru MEDIAFAX, surse din cadrul Centrului Zonal de Combatere a Crimei Organizate şi Antidrog Timişoara.

Acţiunea va fi de durată, avînd în vedere numărul mare al societăţilor. În judeţul Timiş, firmele italiene sunt cele mai numeroase în topul firmelor străine, cu peste 1.200 de societăţi comerciale, şi se situează pe locul al doilea ca pondere, din punct de vedere al capitalului social investit.

Pînă în prezent, nu au existat suspiciuni legate de implicarea firmelor cu capital italian din judeţul Timiş în afaceri cu mafia siciliană.

Preşedintele Camerei de Comerţ şi Industrie Timişoara, Emil Mateescu, a declarat că investitorii italieni şi-au manifestat, în special, intenţia de a dezvolta parteneriate economice şi că nu deţine informaţii privind eventuale legături cu mafia siciliană. "N-avem informaţii de acest gen, inclusiv prin structura informaţiilor pe care le avem de la Registrul Comerţului - în acel buletin despre incidentele comerciale nu apar probleme deosebite la firmele cu capital din Italia", a spus Mateescu.

ŞEFUL DE CABINET AL PREMIERULUI ADRIAN NĂSTASE A DEMISIONAT

Sorin Teşu l-a anunţat pe premierul Adrian Năstase că doreşte să renunţe la funcţia de şef de cabinet al prim-ministrului, solicitare acceptată de şeful Executivului, a declarat, ieri, agenţiei MEDIAFAX Claudiu Lucaci, purtătorul de cuvînt al Guvernului. Potrivit purtătorului de cuvînt, Teşu şi-a susţinut cererea prin motive de ordin personal şi de sănătate.

Claudiu Lucaci a mai spus că decizia premierului face parte dintr-un proces de reorganizare a aparatului de lucru al primului ministru. "La nivelul Palatului Victoria erau planificate de mai multă vreme o serie de schimbări în cadrul aparatului de lucru al premierului", a precizat Lucaci.

Sorin Teşu a fost membru în Consiliul de Administraţie al societăţii de asigurări Astra SA în perioada martie-mai 2001, reprezentînd Societăţile de Investiţii Financiare.

CU CINE ÎŢI FACI DE LUCRU?

(Urmare din pagina 1)

Un procuror mi-a povestit că era să păţească la fel cu o altă echipă de ţigani tinichigii, dar a fost lăsat în pace abia atunci când au realizat că au de furcă cu un magistrat. Un prieten mai abil în afaceri a reuşit să iasă cu bine dintr-o afacere cu ţigani, luându-şi ca asistent un fost poliţist care le cunoaşte limba şi obiceiurile. Acesta i-a spus că ţiganii se tem rău de tot de un anume blestem şi l-a învăţat să-i ameninţe că îi blestemă dacă nu îşi ţin promisiunea. Astfel a reuşit să scape nejumulit la confecţionatul unui cazan de ţuică. Altminteri plătea de două ori suma convenită.

Asemenea întâmplări întâlneşti însă mai rar. Aşa cum spuneam mai sus, în majoritatea cazurilor, românul care încheie vreun târg cu ţiganii, sfârşeşte prin a fi jumulit. Sau şi mai rău, ciomăgit ca lumea, să ţină minte altă dată cu cine şi-a făcut de lucru. Personal am avut şi eu afaceri cu ţiganii, dar trebuie să spun că nu toţi sunt puşi pe înşelăciune. Cu unii dintre ei nu am avut nici un fel de necaz: au lucrat, le-am plătit cât a fost înţelegerea şi au plecat. Cu alţii însă am avut de furcă: unul din Curtici m-a înşelat pe faţă la numărarea banilor, alţi doi mi-au furat din buzunar banii la piaţă (unul îmi distrăgea atenţia, altul îmi subtiliza portofelul). Situaţii şi situaţii. În cazul pensionarilor noştri însă, trebuie să spunem că acest gen de înţelegeri verbale, fără înscrisuri şi fără martori se pot finaliza cu necazuri nu doar în caz[ul] ţiganilor. Românaşi de ai noştri pot fi mai ţigan[i] decât ţiganii adevăraţi. Hoţi şi vicleni se găses[c] printre toate etniile, indiferent de culoarea pieli[i]. Ba de multe ori, ai noştri terorişti sunt mai a[i] dracu' decât ai lor. Omul simplu are o singur[ă] variantă de a nu ajunge la mâna acestora: s[ă] nu-şi facă de lucru cu ei fără să-şi ia măsuril[e] legale de apărare. Altfel, este riscant s[ă] încheiem o afacere cu primul venit, fie el ţigan ori român, dacă nu îl cunoaştem. Poate fi u[n] mincinos, un hoţ sau şi mai rău: un tâlhar ven[it] să studieze terenul pentru a pregăti o lovitur[ă] ulterioară. Să nu încheiem afaceri c[u] necunoscuţii până nu primim referinţe despr[e] ei: cine sunt, de unde vin, ce hram poartă. Apo[i] înţelegerea se face în scris şi cu martori, pentr[u] a te apăra de eventualele pretenţii peste ceea c[e] s-a convenit de comun acord. Prestatorul d[e] servicii, meseriaşul, trebuie legitimat pentru [a] putea fi găsit în caz că e căutat de poliţi[e]. Românul credul, cel ce îşi duce cu uşurin[ţă] străini în casă, riscă să plătească adeseo[ri] foarte scump uşurinţa cu care procedează. N[u] o dată s-a întâmplat ca meşterii de ocazie să s[e] întoarcă la casa cu pricina în scop de jaf, sau mai rău: cu gânduri criminale. Cu alte cuvint[e], omule, vezi cu cine îţi faci de lucru, dacă nu vr[ei] să ai necazuri. Înainte de a te apăra legea judecătorul, ori poliţistul, e mai bine să-ţi po[rţi] singur de grijă.

La Arad, înainte de lansarea oficială,

SABIN GHERMAN A PREZENTAT PROIECTUL DE DESCENTRALIZARE A ROMÂNIEI

Principiul descentralizării este compatibil cu Constituția României

La prima sa vizită la Arad, Sabin Gherman a prezentat pentru prima dată prietul **„România: procesul de descentralizare"**. Acest proiect va fi lansat săptămâna viitoare la Timișoara și va constitui baza programatică a Ligii Pro Transilvania și Banat. După cum se știe, Sabin Gherman dorește să transforme această fundație într-un partid politic. El a fost însoțit la Arad de Mircea Teaha, responsabilul Ligii pentru această zonă.

„Statul unitar nu este incompatibil cu descentralizarea, adică cu recunoașterea autonomiei și competenței de decizie, în anumite limite, organelor constituite în subdiviziuni teritoriale ale statului (regiuni, provincii, departamente, județe, comune etc.)" se arată în primul paragraf al proiectului prezentat, citându-l pe reputatul specialist în drept constituțional Ioan Deleanu. Prin aceasta, Gherman a dorit să acorde o legitimitate constituțională demersului său. Așa cum sugerează și numele, proiectul prezintă un alt aranjament instituțional al României, bazat pe existența unor regiuni autonome, fără ca acest lucru să afecteze existența ca stat unitar.

Șapte regiuni autonome, pe baza regiunilor istorice

În viziunea lui Gherman, ar trebui să existe patru nivele de decizie: național, regional, intermediar și local. La **nivel național**, autoritatea ar urma să fie exercitată, ca și până acum, de președinte, guvern și Parlament, însă acesta din urmă ar trebui să fie unicameral. Pentru a promova **„principiul solidarității de sus în jos"**, parlamentarii ar urma să aibă salariul mediu pe economie, iar numărul aleșilor poporului ar fi înjumătățit.

„Aveți încredere, planul este bun!" pare să spună Gherman

Marea noutate față de sistemul actual o consituie **nivelul regional**, realizat prin apariția a șapte regiuni autonome: Transilvania, Banat, Oltenia, Muntenia, Dobrogea, Moldova și Bucovina. Prin aceasta se dorește transferul de competențe și nu renunțarea la caracterul unitar al României sau un transfer de suveranitate. Principalul scop este „rentabilizarea banului public și debirocratizarea actului administrativ". Autoritatea ar urma să fie exercitată de o Cameră Regională (cu rol legislativ), un Consiliu Regional (membrii sunt echivalentul miniștrilor, au un rol executiv) și un Guvernator ales de Camera Regională.

La **nivel intermediar** se situează unități administrative ca județele, dar acestea ar putea reuni două sau mai multe din actualele județe. Autoritatea poate fi reprezentată de Camera Provincială (cu rol legislativ), Consiliul Provincial și Președintele Consiliului (ambele cu un rol executiv). La **nivel local** se situează localitățile. Principala noutate: primarul urmează a fi ales indirect, de către Camera Comunală/Municipală, echivalentul consiliilor locale. La nivel intermediar și local există posibilitatea dezvoltării unor proiecte proprii.

Regiunile au și o componentă identitară

Întrebat în legătură cu diferențele dintre proiectul prezentat și proiectul guvernamental care promovează descentralizarea, prin cele opt regiuni de dezvoltare, Gherman a explicat: în primul rând, proiectul guvernamental (legea 151/1998) nu realizează într-o măsură satisfăcătoare transferul de competențe. Apoi, este vorba despre anumite structuri identitare, corespondente regiunilor istorice: **„eu m-am născut în Transilvania, nu în regiunea 1 sau 2!"**

Regionalizarea nu interesează doar Ardealul!

Mircea Teaha și Sabin Gherman au spus că există semnale puternice și din celelalte regiuni ale țării pentru sprijinirea unui demers pentru descentralizare și regionalizare: Oltenia, Moldova și mai ales Dobrogea. Poate surprinzător, această idee este populară în multe medii din București. Sabin Gherman și-a exprimat convingerea că Liga Pro Transilvania și Banat se va înregistra ca formațiune politică, în ciuda opoziției guvernamentale și că aceasta va avea forța necesară să intre în Parlament fără a face vreo alianță politică. El se bazează pe semnalele primite din teritoriu și pe unele sondaje de opinie.

De la curiozitate la ... respingere

Referitor la piedicile întâmpinate la înregistrarea ca partid, Mircea Teaha a remarcat că, atunci când a apărut Partidul Moldovenilor, reacția politică și a unei părți a opiniei publice a fost curiozitatea. Când a apărut o astfel de mișcare în Transilvania, a fost percepută ca antinațională și a fost respinsă. Motivul, crede Teaha, este că ceea ce a îngrijorat nu a fost ideea de unitate națională, ci eventualitatea descentralizării economico-administrative.

FLAVIUS GHENDER
Foto: **AL. MARIANUȚ**

MIRCEA TEAHA

PD DOREȘTE UN SISTEM ECHITABIL ȘI TRANSPARENT DE PROMOVARE A CANDIDAȚILOR

Partidul Democrat Arad a organizat ieri o întâlnire a reprezentanților partidului din partea de vest a țării cu vicepreședintele Vasile Nistor. Mai precis, a fost o întâlnire a vicepreședinților care se ocupă cu departamentul **„Resurse umane, militanți și gestionarea carierei"**, de care răspunde la nivel național vicepreședintele Nistor. În cadrul întâlnirii au fost discutate criteriile după care vor fi analizați de acum încolo militanții din cadrul partidului.

Vasile Nistor este în gardă: vor fi promovați doar cei mai buni

Militanții PD sunt persoanele care doresc să urmeze o carieră politică sau să candideze pentru funcții în administrație. Pentru a fi siguri că vor alege persoanele potrivite, democrații au elaborat un sistem foarte complex de evaluare a candidaților. Vor fi cuantificate toate activitățile prestate pentru partid, de la donații până la apariții (pozitive) în presă. Punctajul maxim care poate fi obținut nu se poate obține dintr-o singură activitate. Dispare astfel posibilitatea ca unii să „cumpere" un loc pe lista de candidați a PD sub formă de donații pentru campania electorală. De asemenea, vor conta și evaluările făcute de persoane specializate asupra personalității și a caracterului celor care doresc să urmeze o carieră politică. Desigur, au afirmat democrații, aceste criterii nu vor fi „oarbe" ci se doresc instrumente eficiente în mâna conducerilor județene și a celor de la nivel național.

„Este pentru prima dată când un partid politic din România aplică un astfel de sistem. Noi dorim ca fiecare să muncească și să fie evaluat în funcție de munca prestată în partid" a spus vicepreședintele Vasile Nistor în cadrul unei conferințe de presă. Cu alte cuvinte, se dorește ca sistemul de promovare a candidaților să fie echitabil și transparent.

Democrații își doresc ca persoanele promovate în funcții publice să se specializeze pentru funcția pe care o doresc. Ei trebuie să precizeze de pe acum dacă își doresc o funcție executivă sau politică după următoarele alegeri. Funcțiile executive sunt următoarele: consilier local sau județean, președinte de consiliu județean, primar, viceprimar sau director de instituție descentralizată. Funcțiile politice sunt cele de senator, deputat, prefect sau ministru. **„Dorim să eliminăm omul providențial, omul care este bun la toate și care candidează pentru toate funcțiile"** a explicat Nistor această prevedere. Acest sistem propune în același timp și o auto-evaluare sinceră a candidaților, în raport cu cei care le vor fi concurenți pentru o anumită poziție.

Membrii PD au întocmit deja o serie de fișe pentru fiecare membru de partid, diferențiate în funcție de cariera pe care dorește să o urmeze fiecare și de tipul de organizație din care face parte.

FLAVIUS GHENDER

Politica la țară

„PE MINE MĂ INTERESEAZĂ CE AM PE MASĂ"

– Ați auzit de Armagedon?

– Am auzit, dar nu știu să explic cuvântul.

– Și nu știți despre ce este vorba?

– Nu. Limpede nu știu nimic.

– Citiți presa?

– Nu. Mă uit doar la televizor.

– De ce nu citiți presa?

– N-am timp.

– Ce faceți de nu aveți timp de citit?

– Am problemele mele.

– Ce părere aveți despre politicienii români?

– Se ocupă mai mult de politica externă decât de situația poporului. Când ar trebui să facă pe dos: să se ocupe de soarta poporului și a țării și pe urmă vine și partea bună în politica externă. Ei - numai NATO și Uniunea Europeană și lasă poporul să moară de foame. Execută toate poruncile pe care le dau occidentalii și nu fac plebiscit să consulte poporul dacă vrea sau nu, așa cum fac elvețienii. Dăm în cap poporului numai ca să le facem la ăia pe plac și ne trezim că oamenii mor de foame și ies în stradă.

– Sunteți înscris în vreun partid?

– Am fost, nu mai sunt.

– În ce partid ați fost?

– Liberal, aripa Câmpeanu. Ne-am compromis atunci la alegeri, n-am avut nici un loc în Parlament.

– Ați depus armele?

– Nu am încredere în nici un partid. Mai ales dacă te uiți la televizor, ți-e groază. Corupția e peste tot: partide, primar, prefect.

– Care credeți că ar fi cauza corupției?

– Lipsa veniturilor. Oamenii nu sunt plătiți cu salarii ca să poată refuza corupția. Întrucât e plătit prost, omul acceptă orice numai să ducă o viață decentă. Chiar dacă-i jurist, primar, prefect, ce o fi, e plătit prost. Și atunci, omul acceptă cât de cât să mai adune ceva. Oamenii văd ce fac ăia mari care au venituri colosale, se străduiesc și ei să se apropie cu banii.

– Cum se explică faptul că nu sunt succese în combaterea corupției?

– Sunt implicați șefii mari. Și atunci, cei care sunt descoperiți îi amenință: dacă nu scap vă dau și pe voi! Cu ajutorul șefilor mari s-au făcut actele mari de corupție și hoție.

– Credeți că se vor pune cândva lucrurile la punct?

– Da, treptat se vor rezolva. Cu timpul.

– Lăsăm timpul să rezolve problemele?

– Noi lăsăm, că noi suntem mici, noi nu putem face nimic.

– Vă mai înscrieți în vreun partid? Poate veți contribui și dvs. la rezolvarea problemelor.

– Nu mă mai înscriu. Să facă alții politică. Pe mine mă interesează ce am pe masă, nu ce latră ei acolo.

I. IERCAN
Foto: **AL. MARIANUȚ**

ALEXANDRU PUF, profesor, 57 ani, Craiva

LIGA PRO TRANSILVANIA ȘI BANAT VA AVEA FILIALĂ LA ARAD

Prezența lui Sabin Gherman la Arad a stârnit destul de mult interes în rândul arădenilor. În consecință, mai mulți oameni au fost prezenți la conferința de presă pe care a susținut-o acesta la hotelul „President", pentru a se interesa în legătură cu activitatea Ligii Pro Transilvania și Banat. A fost coagulat deja un grup de inițiativă, de aproximativ 15-20 de persoane, care dorește înființarea unei filiale și la Arad. Urmează ca acest grup să-și definitiveze primele structuri și să găsească un sediu, iar în cel mult zece zile, adresa și numele persoanelor de contact vor fi făcute publice.

F.G.

ALEXANDRU SASSU CREDE CĂ NE APROPIEM DE UN STAT POLIȚIENESC

Vicepreședintele PD Alexandru Sassu a fost prezent ieri la Arad, fidel promisiunii de a încerca să suplinească lipsa unui parlamentar PD de Arad. Sassu, deputat de Timiș, a spus că cele mai importante discuții din Parlament au fost, săptămâna aceasta, cele legate de legea informației publice. El a apreciat că, sub pretext că legea este cerută de NATO și este, prin urmare, urgentă, se dorește promovarea unei legi care să acorde puteri prea mari instituțiilor statului în raport cu cetățenii.

Deputatul PD a identificat mai multe aspecte care aduc grave atingeri unor libertăți fundamentale ale individului: dreptul de a efectua percheziții fără acordul unui magistrat sau obligativitatea de a prezenta organelor de poliție „orice informație care pune în pericol siguranța statului" (care poate să fie, la fel de bine, un document secret sau o discuție). Alexandru Sassu consideră că, dacă legea va trece în forma sa actuală, România se îndreaptă spre un stat polițienesc.

F.G.

Preotul Ilie Ciocan se pregătește să sărbătorească

130 DE ANI AI BISERICII ORTODOXE ROMÂNE DIN BĂTANIA

Preotul Ilie Ciocan a ajuns la Bătania, în Ungaria, imediat după Revoluție. Până la sosirea sa, timp de șase ani, credincioșii ortodocși români din Bătania nu au avut preot. O delegație a membrilor Consiliului parohial din care a făcut parte și actualul președinte al Autoguvernării pe Țară a Românilor din Ungaria, Traian Cresta, a luat drumul Aradului pentru a cere un preot. Părintele Ilie Ciocan a fost ales și pentru că are rude la Bătania. Când, la 28 aprilie 1991, a fost numit oficial preot paroh al bisericii ortodoxe române din micul orășel maghiar aflat la granița cu România, părintele Ilie Ciocan a fost așteptat la graniță de mașina primarului din Bătania și de mulți credincioși. Pentru a trece granița a fost spart lacătul de la bariera dintre cele două țări, consfințind alt moment istoric, și anume acela al deschiderii unui nou punct de trecere a frontierei dintre cele două țări. Chiar dacă vama a mai trebuit să aștepte câțiva ani până când a ajuns așa cum o știm astăzi, părintele Ciocan și-a luat rolul în serios la parohia sa și a început să se ocupe de nevoile spirituale ale românilor din Bătania.

Preotul Ilie Ciocan încearcă să păstreze tradițiile ortodoxe românești într-o comunitate în scădere

Nu este un secret faptul că la ora actuală comunitatea românească din Bătania este în scădere. Câteva cifre sunt grăitoare. În primul său an ca preot în orașul maghiar, părintele Ilie Ciocan a mers să sfințească 150 case de români. Anul trecut, a mers doar în 65 de case, majoritatea fiind locuite de vârstnici. Oamenii în vârstă păstrează și astăzi tradițiile românești. Tinerii în schimb au început să uite limba și obiceiurile. Căsătoriile mixte sunt unul dintre motivele asimilării, pentru că ele duc la pierderea limbii. Părintele Ilie Ciocan știe că bisericii îi revine un rol important în păstrarea identității de limbă și obiceiuri a românilor din Ungaria. În parohia sa, a început un program pentru a-i readuce pe oameni spre biserică și, implicit, spre rădăcinile lor adevărate. „La început am realizat că oamenii nu au cunoscut sau chiar au uitat multe din tradițiile ortodoxe românești. Pe unele am încercat să le reamintesc iar altele le-am introdus eu" - își amintește preotul Ciocan. Ca exemplu, preotul spune că nu exista la Bătania obiceiul Vecerniei Paștilor, al sfințirii ouălor iar oamenii nu luau paștile în noaptea Învierii. De Bobotează, nu există obiceiul de a merge la sfințirea caselor, însă se merge în Săptămâna Mare, înaintea Paștilor. Pentru că trebuie început de jos, părintele Ilie Ciocan profită de faptul că mica grădiniță românească din Bătania funcționează într-un spațiu al parohiei ortodoxe, imediat lângă biserică. Copiii îl au deseori oaspete în mijlocul lor pe preot care le sădește în suflet primii muguri ai credinței strămoșești. Nu este ușor, drumul este lung, dar, spune preotul Ilie Ciocan, cu ambițiile și răbdare românii din Bătania pot învăța din nou să-și respecte moștenirea spirituală.

Biserica - liant al comunității

Biserica, pentru românii din Bătania, a ajuns un adevărat liant al comunității. Oamenii se adună la biserică, unde vorbesc românește și planifică minunate excursii în România. În fiecare an, comunitatea organizează excursii în țară, la mănăstirile din Moldova sau de pe Valea Jiului, în Banat sau la frumoasele așezăminte de credință ortodoxă de pe Valea Oltului. Preotul Ilie Ciocan a fost cel care a înființat, la Bătania, Fundația Culturală „Lucian Magdu", numită după omul de cultură român originar din micul orășel maghiar, sub egida căruia, din doi în doi ani, se organizează concursuri de recitări pentru elevii școlilor cu predare în limba română din Ungaria. În viitorul apropiat există planul înființării unui centru cultural românesc, în spațiile parohiei ortodoxe, care va găzdui, speră preotul Ilie Ciocan grădinița, școala românească și, de ce nu, o casă parohială modernă pentru preotul Ilie Ciocan și familia sa. Clădirea bisericii, veche de 130 ani a fost renovată exterior în 1994, cheltuielile de aproximativ 5 milioane forinți fiind suportate de statul maghiar. Dar vechea clădire necesită și reparații interioare, pentru care este nevoie de alte fonduri, dar preotul speră ca timpul și bunăvoința semenilor să ajute și la rezolvarea acestei probleme.

Biserica Ortodoxă din Bătania se pregătește de sărbătoare

Biserica ortodoxă română din Bătania împlinește anul acesta 130 ani. Este un motiv pentru a organiza alte manifestări omagiale, așa cum preotul Ilie Ciocan știe să puncteze momentele importante din viața bisericii. „În special venirea unui episcop la Gyula, mă refer la PS Sofronie a făcut ca viața spirituală în parohiile românești să cunoască un mare avânt. Prea Sfinția Sa ține ca toate bisericile să organizeze sărbătorile de hram cu fast, așa cum de fapt trebuie slăvit hramul unei biserici. Și la noi, acest lucru este valabil" - povestește preotul Ilie Ciocan. Anul trecut când s-au împlinit zece ani de la sosirea sa la Bătania și de la deschiderea graniței, preotul alături de Autoguvernarea pe Țară a Românilor din Ungaria au organizat o serie de manifestări pentru a cinsti cum se cuvine momentul. Au venit la Bătania și oaspeți de seamă din România. De fapt, situarea Bătaniei la graniță, imediat după intrarea în Ungaria prin vama Turnu-Bătania a făcut ca de-a lungul timpului la biserica românească să poposească personalități de seamă ale vieții politice, spirituale și culturale din România. Anul acesta pentru a comemora cei 130 ani ai bisericii, la 1 iunie, preotul Ilie Ciocan pregătește altă sărbătoare a bisericii și, de fapt, a întregii comunități. Pentru ca manifestarea să reușească însă nu sunt de ajuns bunele intenții. Este nevoie și de bani, motiv pentru care părintele Ciocan face apel cu creștinească smerenie la toți cei în măsură să-l ajute cu sponsorizări, să doneze bani în contul special deschis în țară în acest scop. Pentru cei dornici de a ajuta, banii pot fi virați în contul cu numărul: 459000941901, deschis la BCR, Agenția „Avram Iancu" din Arad, pentru Parohia Ortodoxă Română din Bătania - Ungaria, preotul Ilie Ciocan.

V. A.

NOUA CATEDRALĂ, LA OPT ANI

Ziua de 1 februarie 1994 a fost ziua în care escavatorul a mușcat pentru prima dată din terenul pe care se construiește noua Catedrală.

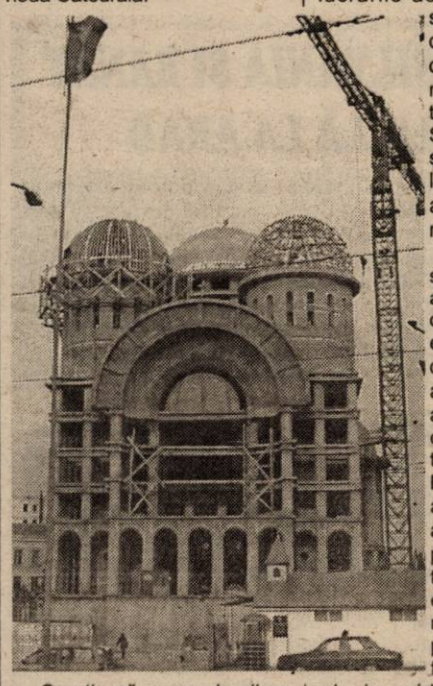

Se știe că un an de zile a fost necesar pentru escavarea și transportarea pământului și de asemenea pentru consolidarea terenului, care pe alocuri era nepotrivit."

Noi, Comitetul de Sprijin pe care, cu binecuvântarea Prea Sfințitului Episcop Timotei, eu l-am înființat, mereu ne-am străduit să sprijinim Episcopia în realizarea acestui sfânt deziderat al Aradului.

Până în prezent, în lucrările acestei construcții s-au investit în jur de 16 miliarde lei, dar după estimarea proiectantului (S.C. Proiect S.A), materialele și lucrările aduse la valoarea actuală se ridică la 100 miliarde lei.

În anul acesta sperăm s-o vedem acoperită cu tablă de cupru, care este procurată și depozitată. De asemenea, așezate cele trei cruci pe cele două turle și pe cupolă. Noi în fiecare an am mulțumit, prin acest ziar, întreprinderilor, instituțiilor, agenților economici și tuturor credincioșilor pentru aportul lor financiar și material la ridicarea acestei Catedrale.

Le mulțumim din inimă și acum la împlinirea a opt ani de la începutul efectiv al lucrărilor și apreciem că vor fi alături de noi până la sfințirea ei.

De această dată ne îndreptăm gândul nostru de mulțumire și către colectivele de salariați de la Consiliul Județean, CET Arad în frunte cu dl. director Barniciu Lucian și inimosul Dobra Achim, Sabina & Co. (Tricoul Roșu), Romtelecom, Spitalul Județean, Spitalul TBC, Baroul de avocați, Poliție, Grupul de pompieri militari, Statistica, Arhivele Statului, Corul ortodox din Șiria în frunte cu dirijorul Bulcu Ioan și unele clase de elevi, care s-au organizat și contribuie lunar la costruirea noii Catedrale.

De asemenea, mulțumim și tuturor membrilor Fundației Pro Catedrala (preoți credincioși) în număr de peste 600, credincioșilor din jurul noii Catedrale în număr de peste 1000 și tuturor credincioșilor care individual, donează lunar sau periodic pe bază de carnet de membru sau nu, pentru noua Catedrală.

Rugăm pe Bunul Dumnezeu să ne învrednicească să vedem terminată această sfântă Catedrală, care va dăinui peste tot mileniul III și din care în fiecare zi se vor înălța rugăciuni către Atotputernicul Creator atât pentru noi ca și ctitori, cât și pentru toate generațiile care vor urma după noi.

Rugăm pe toți credincioșii indiferent de confesiune sau etnie care vor să fie cuprinși în rugăciunile acestei Catedrale timp de cel puțin 1000 de ani să-și lege inima și sufletul prin contribuție de această Catedrală nouă, sfântă și pururea rugătoare către Dumnezeu.

Pr. IOAN POPA

DE LA O BISERICUȚĂ DE SECOLUL XVI, LA UNA IMPRESIONANTĂ DE SECOL XXI

Biserica în care se roagă astăzi creștinii ortodocși din Dezna are o vârstă de... sute de ani. „Ținând cont de faptul că teritoriul Deznei a fost, secole de-a rândul, sub dominația maghiară, iar stăpânirea a impus maselor de săteni religia catolică, nu prea avem date despre o biserică ortodoxă la Dezna înainte de anul 1600" - ne spune profesorul de istorie **Cornel Balaci**.

Abia după anul 1600 apar primele date despre românii din Dezna, care erau deja integrați în privilegiile ecleziastice sârbești, care-i protejau de tendințele de catolicizare ale nobililor din Dezna.

După 1790, între români și sârbi se nasc divergențe naționale. Românii tindeau la o existență religioasă proprie.

Cât despre construirea bisericii ortodoxe din Dezna, nu avem date certe.

Istoria menționează ca dată a construcției sale, în prima fază, anul 1575, ca magazie de cereale, transformată, câțiva ani mai târziu, ca pulberărie turcească.

În 1797, la Biserica din Dezna figurează doi preoți. Documentele vremii atestă acest fapt, menționând că al doilea paroh era Constantin Rubenovici, transferat aici de la Hontișor.

În 1881, se arată în documentele vremii că s-a șindrilat casa parohială din Dezna, iar în 1882 se repară turnul bisericii...

***

Dată fiind vechimea deosebită a actualei biserici precum și faptul că ea nu mai poate face față numărului de credincioși ce o frecventează, de multe ori fiind neîncăpătoare, s-a impus ridicarea în Dezna a unui nou lăcaș de cult.

Astfel, după consultări cu credincioșii și după elaborarea proiectului, în anul 1996 s-a pus piatra de temelie și s-a turnat fundația, iar în anii ce au urmat s-au ridicat zidurile, ajungându-se astăzi la înălțimea de 5 metri, fiind în stadiul realizării structurii de rezistență: stâlpi, centură și planșeu cu armătură din fier beton.

„Întreaga lucrare, ne spune preotul paroh Radu Bătrân, s-a realizat prin contribuția benevolă a credincioșilor, iar dacă sunt oameni cu posibilități care voiesc să ne ajute o pot face donând în contul 51290623, deschis la Cooperativa de Credit „Măgura" din Buteni, județul Arad."

V. FILIP

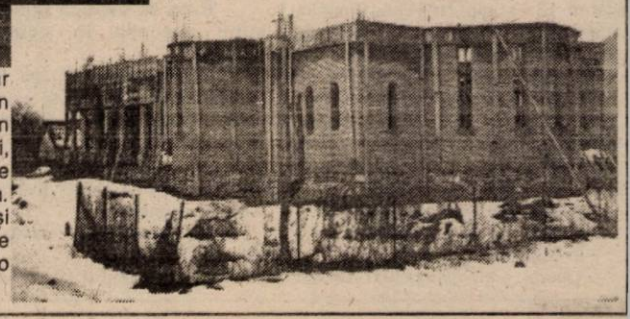

Directorul D.G.A.I.A. Arad - Avram Fluieraș

„GHEORGHE FALCĂ NU A FĂCUT O ANALIZĂ COMPETENTĂ A DATELOR OFERITE DE NOI!"

Directorul Direcției Generale pentru Agricultură și Industrie Alimentară (D.G.A.I.A.) - Avram Fluieraș spune că, vicepreședintele C.J. Gheorghe Falcă nu a făcut o analiză competentă a datelor incluse în Cartea Albă a Prefecturii. **„I-am explicat d-lui Falcă faptul că e normal să faci o analiză competentă raportându-se la un singur an. Anul 2000 a fost cel mai prost pentru agricultură din ultimii 70 de ani, din cauza secetei. Pentru a analiza trebuie să se țină seama de factorii medii din ultimii ani"**, afirmă Fluieraș.

Directorul D.G.A.I.A a prezentat situația agricolă în județul Arad. Fluieraș spune că Aradul stă mai bine decât alte județe la acest capitol. El a dorit să tragă însă un semnal de alarmă cu privire la sectorul vegetal. S-au făcut arături doar pe 62.000 de hectare din cele 243.124 ha existente la nivelul județului.

„E o cifră care apasă greu. L-am înștiințat și pe ministru de gravitatea situației", precizează Fluieraș.

O altă problemă importantă ar fi diminuarea efectivelor de animale din sectorul zootehnic. Acest lucru afectează direct producătorii de cereale care nu mai au piață de desfacere. este o explicație și pentru scăderea îngrijorătoare a prețului porumbului - supraproducția fiind principala cauză. Mai mult, animalele tinere sunt cumpărate de italieni sau alți străini și duse la export.

În legătură cu achiziționarea de tractoare subvenționate, de către agricultorii arădeni, Fluieraș afirmă că Guvernul a achitat procentul de 55% din contravaloarea autovehiculelor. Problema este însă la fabricile românești de profil unde producția lasă de dorit. **„E inadmisibil ca într-o țară cu industrie producătoare de mașini agricole, un cetățean să aștepte șapte luni după un tractor. Pe care l-a plătit..."**, a arătat revoltat Fluieraș.

Altfel, Avram Fuieraș a afirmat că județul Arad se află sub teroarea ciobanilor care intră cu oile pe culturi. Fluieraș spune că aceste acțiuni sunt la limita crimei organizate. Mai mult directorul D.G.A.I.A. acuză organele de conducere din localitățile județului care nu iau nici o măsură.

„În spatele oilor stau proprietarii cu Jepp-uri. Se știu ei care sunt!", acuză Fluieraș persoanele care au influență sau sunt în funcții de conducere și încalcă legea în acest sens.

În încheierea conferinței de presă Avram Fluieraș a prezentat două programe de finanțare: SAPARD și FIDA (Fondul Internațional de Dezvoltare a Munților Apuseni). Despre condițiile de acordare, ratele de finanțare și alte detalii vom reveni cu detalii în numerele viitoare ale ziarului nostru.

OLIMPIU BULZAN

ZONELE INDUSTRIALE ÎȘI MĂRESC NUMĂRUL DE INVESTITORI

Zilele trecute, Primăria a organizat o nouă licitație pentru vânzarea unor terenuri în municipiul Arad. Șase terenuri cu suprafețe cuprinse între 4.000-31.000 de metri pătrați, aflate în zonele industriale ale orașului, au fost oferite investitorilor.

Trei dintre acestea sunt în zona industrială est (la ieșirea spre Lipova), două în zona industrială nord-vest (la ieșirea spre Pecica) iar unu la capătul Căii Aurel Vlaicu.

„Pentru patru din terenurile oferite au fost cumpărate caietele de sarcini, însă doar două au fost adjudecate la licitație", spune viceprimarul Emanoil Voicu. Terenul de pe Vlaicu, în suprafață de 4000 metri pătrați, a fost cumpărat de firma arădeană Verbiță SRL (care are pe raza orașului mai multe magazine de piese auto) pentru spații de comerț și cazare.

Cel de-al doilea teren vândut de Primărie este în zona industrială est; el a fost cumpărat de reprezentanța arădeană a firmei Volkswagen, Quark Motors.

Astfel de licitații vor continua.

G. KNAP

Sindicaliștii de la CET

AU CONTINUAT, IERI, PICHETAREA PRIMĂRIEI ȘI A P.S.D.

Protestul sindicaliștilor de la C.E.T. a continuat și ieri prin pichetarea Primăriei și a sediului P.S.D. timp de patru ore. A lipsit însă liderul de sindicat **Traian Deliman**, care a fost ieri după-amiaza prezent la Brașov la o întâlnire cu reprezentanții celorlalte șapte centrale din țară care vor trece în subordinea primăriilor. Vor participa la discuții reprezentanții societății Termoelectrica și reprezentanți din minister.

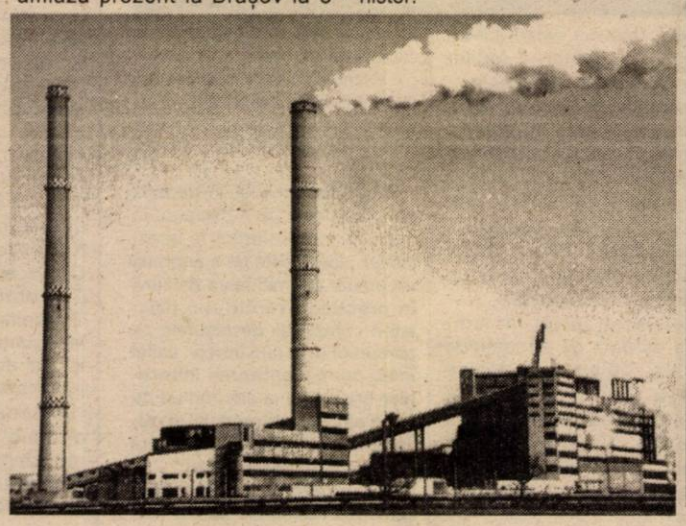

Dacă ieri am prezentat opiniile sindicaliștilor care au ieșit în stradă, astăzi am abordat un reprezentant al C.L.M. Viceprimarul **Emanoil Voicu**, spune că e foarte revoltat că se fac afirmații gratuite fără o informare prealabilă. El afirmă că studiul de fezabilitate a început să se facă la mijlocul lunii noiembrie. Atunci, licitația a fost câștigată de către firma germană OVM ENERGIE CONSULTING HEIDEBERG. Voicu afirmă că este vorba de o firmă foarte serioasă care a avut cele mai bune referințe dintre societățile care au participat la licitație. Studiul va fi finalizat în luna martie. Referitor la protestul sindicaliștilor, Voicu afirmă: **„Problema lor e cu Termoelectrica - care vrea să scape de ei - nu cu municipalitatea. Mă deranjează că amenință că vor tăia furnizarea energiei către populație. Ce vină are cetățeanul"?**

O. BULZAN

CCIA PUNE LA DISPOZIȚIA FIRMELOR CÂTEVA CD-ROM-URI

TAXEIMP - „Versiunea informatizată a TARIFULUI VAMAL DE IMPORT AL ROMÂNIEI - ediția 2002" (CD-ROM).

Produsul dispune de facilități importante de consultare a taxelor vamale, accizelor și a legislației aferente. Produsul se distribuie însoțit de licența de utilizare. Prețul inițial este de 20 USD, plătibili în lei la cursul din data emiterii facturii.

Harta Rețelei Comerciale a Municipiului Arad - ediția 2001

CCIA Arad a lansat catalogul electronic „Harta Rețelei Comerciale a Municipiului Arad". Acest catalog electronic cuprinde aproape 4.000 de înregistrări de firme, cu informații referitoare la denumirea firmei, adresa sediului, punctului de lucru, datele de contact, obiectul de activitate.

Costul acestui produs este de 15 US$ + TVA pentru firmele nemembre ale CCIA Arad și 15 US$ cu TVA inclus pentru firmele membre ale CCIA Arad, plătibili în lei.

LA BIROUL UNIC, COMERCIANȚII SE CALCĂ ÎN PICIOARE

■ Program cu publicul - și după-masa

Începând cu 1 februarie, programul cu publicul al Biroului Unic din cadrul Camerei de Comerț, Industrie și Agricultură este următorul: de luni până joi, între orele 9-13, iar marți și joi și între 16-19. Vineri, programul este între 9-12.

Conducerea CCIA a hotărât să prelungească programul Biroului Unic pentru a evita aglomerația ce se face tot mai simțită aici. Tot mai mulți comercianți se prezintă fie pentru înmatriculări de firme, fie pentru modificări. CCIA reamintește că, în conformitate cu art. 16 din OUG 76/31 mai 2001, comercianții constituiți anterior datei intrării în vigoare a ordonanței au obligația de a solicita Biroului Unic preschimbarea actualului certificat de înmatriculare și a codului fiscal cu noul certificat de înregistrare (ce conține codul unic de înregistrare atribuit).

G. K.

Piața de capital

Valoarea certificatelor de acționar la principalele societăți arădene

Societate	Certificat (PPM) Nr. acțiuni	Cotație (aprox.)	Valoare certificat
SIF Banat-Crișana	1-1.000	1.140	1.114.000
Feroneria	1-581	2.500	1.452.500
Lipomin	1-196	7.000	1.372.000
Mobila	1-196	1.000	196.000
Arbema (Brau Union)	1-19	oprită	tranzacționare
Astoria	1-2.400	550	1.320.000
Parc	1-40	8.100	324.000
BAT	1-40	15.500	620.000
Petrom	1-488	475	231.800

Sursa: IFB Finwest (Bd. Revoluției 55)

Pentru drumuri

CONSILIUL JUDEȚEAN A PRIMIT JUMĂTATE DIN CÂT A SOLICITAT

Din Fondul special de drumuri, județului Arad i se vor aloca 40 de miliarde de lei. Conducerea C. J. A. e convinsă că Aradul a contribuit cu mult mai mulți bani la acest fond; ea a solicitat o sumă dublă, adică 80 de miliarde de lei. De primit, însă, va primi doar jumătate.

Din cei 40 de miliarde de lei, de 13 miliarde va beneficia CLM Arad; 7 miliarde au ca destinație acoperirea unor datorii de anul trecut, astfel că C. J.-ului îi vor rămâne, pentru drumurile județene, doar 20 de miliarde de lei. „Bani insuficienți pentru investiții majore. Vom putea efectua doar reparații la drumurile pe care le avem în administrare", spune Gheorghe Falcă, vicepreședintele C. J. A.

G. K.

PANORAMIC ECONOMIC

AVAB-CREANȚE

Autoritatea pentru Valorificarea Activelor Bancare (AVAB) va prelua creanțele rezultate din convențiile și/sau acordurile de recuperare încheiate între Ministerul Finațelor Publice, în calitate de garant, și beneficiarii împrumuturilor, potrivit unei ordonanțe aprobate de Guvern.

Sumele recuperate de către AVAB, în urma valorificării creanțelor, constituie venituri și se virează la Fondul de risc pentru garanțiile de stat pentru împrumuturile externe, în vederea reintegării acestuia.

Preluarea creanțelor de către AVAB nu afectează drepturile și obligațiilor Ministerului Finanțelor Publice față de instituțiile creditoare și față de beneficiarii împrumuturilor externe, stabilite prin Legea datoriei publice nr. 81/1999, cu excepția celor aferente creanței cesionate în condițiile ordonanței.

Meva Trinity - PROBLEME

Uzina de vagoane Meva Trinity Drobeta Turnu Severin funcționează sub 50% din capacitate, iar sindicaliștii se tem că, în aceste condiții, vor avea loc disponibilizări de personal, informează corespondentul MEDIAFAX.

Directorul general al Meva, Fulger Popescu, a declarat că s-a ajuns în această situație după ce, în luna noiembrie, CFR Marfă a refuzat să mai trimită vagoane la reparat și nu a plătit nici măcar prestațiile pentru anul 2001, datoriile fiind de peste 40 de miliarde de lei.

BCR-REZULTATE

Banca Comercială Română (BCR) a obținut, anul trecut, un profit net de 4.615 miliarde lei, echivalentul a 146 milioane dolari, înregistrînd o creștere în lei cu 56,8% comparativ cu 31 decembrie 2000, cînd profitul net calculat a fost de 2.944 miliarde lei (113,6 milioane de dolari), informează un comunicat al băncii remis agenției MEDIAFAX.

CEHIA - Euro 3

Șoferii de TIR trebuie să prezinte, la intrarea în Cehia, documente care să ateste încadrarea în normele "Euro 3", informează un comunicat al MAE remis agenției MEDIAFAX.

Comunicatul citează o decizie a autorităților vamale din Cehia.

Începînd cu data de 1 februarie, documentele respective nu se vor mai elibera la punctele de frontieră ale Republicii Cehe, așa cum s-a procedat pînă în prezent. Aceste documente vor trebui ridicate de la Asociația Transportatorilor Rutieri, a declarat pentru MEDIAFAX purtătorul de cuvînt al MAE, Victor Micula.

La luptă cu înălțimile

BASCHET CLUB WEST PETROM REIA SERIA MECIURILOR DIN CAMPIONAT

◆ Adversara de mâine este Sportul Studențesc București

Campionii la zi ai baschetului masculin românesc, arădenii de la West Petrom reiau seria meciurilor din campionatul național. Petroliștii vor întâlni mâine, de la ora 11,30, echipa bucureșteană Sportul Studențesc. Confruntarea nu ar trebui să pună probleme formației noastre, ținând cont de diferența de potențial dintre combatante.

Vreme de o săptămână, elevii antrenorului Dragan Petricevic au efectuat un cantonament de pregătire pentru retur, la Skopje, în Macedonia. Acolo ei au beneficiat de condiții foarte bune de antrenament, cazare și masă. În cadrul stagiului, West Petrom Arad a dispus de Rabotnicki Skopje, fosta rivală din Liga Sud-Est europeană. De asemenea, arădenii au luat parte la un turneu de verificare alături de Rabotnicki, Pristina și Lukoil Akademik Sofia.

Revenind la partida de duminică, important este că nu au intervenit noi probleme de sănătate care să provoace griji conducerii tehnice și executive. Să nu uităm că West Petrom-ul se găsește în fața a două ciocniri de greutate, cu implicații deosebite. Pe 13 februarie, la Arad va veni vicecampioana Vega Soced Ploiești, iar în data de 20 februarie, arădenii vor întâlni în Capitală pe Dinamo Erbașu București. Înaintea acestor jocuri - restante, petroliștii vor susține încă un meci, în deplasare, cu Elba Timișoara.

Delegația echipei West Petrom a plecat spre casă aseară, fiind așteptată să ajungă în orașul nostru astăzi dimineața. În fața studenților bucureșteni va debuta oficial ultima achiziție a grupării, pivotul Zoran Markovic.

Întâlnirea West Petrom Arad-Sportul Studențesc va fi arbitrată de Costel Dumitrache (București) și Radu Bucerzan (Timișoara). Comisar FRB a fost desemnat clujeanul Marius Hurgoi.

Solicitat să își exprime punctul de vedere în legătură cu momentul actual al echipei, directorul sportiv Adrian Budurean ne-a declarat: „Sperăm să câștigăm fără emoții și să păsim cu dreptul în retur. Ne dorim ca eforturile noastre, ale tuturor, să se finalizeze printr-un nou titlu național."

Pe de altă parte doi dintre baschetbaliștii împrumutați la Elba Timișoara, Adrian Mazilu și Cristian Muntean, s-au întors la „vatră", pe fondul unor penalizări contractuale colective dictate de clubul de pe Bega. Cel de-al treilea, Cătălin Boric fusese cooptat în lotul arădean, de anul trecut.

Contând pentru runda 14, astăzi și mâine mai au loc meciurile Steaua-Poli Iași, Poli Carbochim Cluj-Romradiatoare Brașov, CSU ISA Pitești-Rapid, CSU Sibiu-Herlitz Tg. Mureș și Vega Soced Ploiești-Elba Timișoara. Dinamo Erbașu ar sta prin anunțata retragere a echipei Cimentul Fieni.

ADRIAN HÂRȚĂU

Astăzi, meci amical

FC UTA - ACU ARAD

Astăzi, de la ora 11,00, pe stadionul ARIS, se dispută meciul amical de fotbal **FC UTA - ACU Arad.**

MERIDIAN SPORTIV

Nadia Comăneci face parte din delegația României pentru Jocurile Olimpice de iarnă

Nadia Comăneci face parte din delegația României pentru cea de-a XIX-a ediție a Jocurilor Olimpice de iarnă, care se va desfășura, în perioada 8-24 februarie, la Salt Lake City. "Este pentru prima dată cînd o să particip la o ediție a Jocurilor Olimpice de iarnă. Eu mă voi ocupa de relațiile cu sponsorii majori ai Jocurilor Olimpice. România are o delegație destul de mare și mă bucur foarte mult că voi fi acolo", a declarat Nadia Comăneci, joi, la festivitatea de prezentare a delegației României, care a avut loc la hotelul Marriott. Delegația României, care va pleca, vineri, la ora 6.50, cu o cursă Air France, spre Salt Lake City, este formată din 41 de membri, dintre care 22 de sportivi, 7 dintre aceștia participînd pentru prima dată la o competiție de o asemenea anvergură. Sportivii români vor concura la 8 discipline: biatlon, schi fond, schi alpin, patinaj artistic, patinaj viteză, short track, bob și sanie. La festivitatea de deschidere a JO de iarnă, drapelul României va fi purtat de biatlonista Eva Tofalvi. Reprezentanții Fundației Olimpice Române (FOR) și ai Societății Naționale de Telecomunicații Romtelecom au anunțat, joi, cu ocazia festivității de la hotelul Marriott, semnarea parteneriatului "Împreună pentru succesul olimpic". FOR a fost reprezentată de președintele Comitetului Olimpic Român, Ion Țiriac, iar din partea Romtelecom a fost prezent directorul general Panagiotis Kargados. După încheierea parteneriatului, directorul Romtelecom a primit un costum al delegației române și un tricou cu autografele tuturor membrilor lotului olimpic al României. Kargados le-a dăruit căpitanilor de echipă din delegația României pentru JO cîte un card Visa. Panagiotis Kargados a precizat că Romtelecom va sprijini mișcarea olimpică din România atît pentru JO de iarnă din acest an, cît și pentru Olimpiada de vară din 2004, de la Atena. Generic sub care se vor desfășura, în acest an, Jocurile Olimpice de iarnă este "Să menținem viu spiritul flăcării olimpice!" Actuala ediție beneficiază de cel mai bogat și variat program din istoria Jocurilor Olimpice de iarnă, incluzînd 78 de evenimente sportive. Aproximativ 2.500 de sportivi din 85 de țări se vor întrece la 15 discipline sportive. În total 165 de întreceri sînt programate să se desfășoare la Salt Lake City, în 10 complexe sportive. Vor fi decernate 477 de medalii. Jocurile Olimpice de iarnă de la Salt Lake City vor fi transmise, prin rețeaua televiziunii, în 160 de țări din întreaga lume, comentariile sportive urmând a fi traduse în 50 de limbi. Salt Lake City, orașul care găzduiește în acest an Olimpiada, este capitala statului Utah, fiind situat în partea central-vestică a SUA, în apropierea masivului muntos Rocky.

Adrian Mutu va rămîne la Verona până în vară

Atacantul român Adrian Mutu va rămîne la formația Hellas Verona pînă la finalul sezonului, a declarat, joi, agenției MEDIAFAX impresarul Ioan Becali. "Nu s-a ajuns la nici un acord. Mutu rămîne la Verona, mai are trei ani de contract cu această formație. Dacă Juventus îl va mai dori în vară, vom vedea ce se va întîmpla", a spus Becali. Potrivit site-ului "calciomercato.com", directorul sportiv al clubului Verona, Rino Foschi, a declarat că nu numai gruparea Juvetus Torino este interesată de Mutu, ci și clubul spaniol Real Madrid. "S-a vorbit foarte mult despre transferul lui Mutu la Juventus. Din experiență știu că atunci cînd se discută foarte mult despre un transfer, acesta riscă să eșueze. De ce sînt întrebat mereu dacă Mutu pleacă la Juventus? Jucătorul nu le place numai celor de la Juventus. Și clubul Real Madrid îl dorește pe Mutu", a afirmat Foschi.

Radu Niculescu va purta tricoul cu numărul 17 al echipei Galatasaray

Atacantul român Radu Niculescu va purta tricoul cu numărul 17 în cadrul echipei Galatasaray, a declarat un responsabil al clubului din Istanbul, Mete Razlikli, citat de site-ul "Turk.net". Conducerea clubului Galatasaray l-a trecut, joi, pe Radu Niculescu pe lista jucătorilor pentru Liga Campionilor. De asemenea, pe această listă au mai fost trecuți fotbaliștii Jersson Gonzalez, care va purta tricoul cu numărul 53, și Murat Sozkesen, care va evolua în tricoul cu numărul 20.

Campionatul Național de Baschet al liceelor - faza municipală

Catedra de Educație Fizică din cadrul Inspectoratului Școlar Județean Arad condusă de inspectorul de specialitate Francisc Schmidt a organizat în cursul lunii ianuarie faza municipală a Campionatului Național de baschet al liceelor.

În competiție s-au înscris următoarele licee, organizate în grupe după cum urmează:

Băieți

Grupa A: Grup Școlar Industrial „Henri Coandă" (prof. Bacsilla Eszter), Colegiul Național „Elena Ghiba Birta" (Elena Szomoru), Grup Școlar „Csiki Gergely" (Erdely Emese)

Grupa B: Colegiul Național „Moise Nicoară" (Ramona Cociuban), Liceul Teoretic „Vasile Goldiș" (Gabriel Jazbinski), Grup școlar „Iuliu Maniu" (Marcel Furdui)

Grupa C: Colegiul Economic (Rodica Bogdan), Liceul Teoretic „Adam Müller Guttenbrunn" (Iulian Vuia), Liceul Baptist (Ovidiu Țăndău)

Grupa D: Grup Școlar Industrial „Aurel Vlaicu" (Sorin Tulcan), Colegiul Tehnic de Construcții și Protecția Mediului (Claudius Mladin), Grup Școlar de Industrie Alimentară (Lixandru Voichița)

Fete:

Grupa A: Colegiul Național „Moise Nicoară" (Ramona Cociuban), Colegiul Economic (Rodica Bogdan), Colegiul Național „Elena Ghiba Birta" (Elena Szomoru)

Grupa B: Grup Școlar de Industrie Ușoară (Pajtek Ecaterina), Colegiul Tehnic și Protecția Mediului (Mihaela Socaci), Grup Școlar „Csiki Gergely" (Flavius Berki), Liceul Teoretic „Adam Müller Guttenbrunn" (Adrian Apătean).

Jocurile băieților s-au desfășurat în sala de sport a Colegiului Tehnic. În semifinale s-au calificat următoarele echipe: Colegiul Național „Elena Ghiba Birta", Colegiul Național „Moise Nicoară", Liceul Teoretic „Adam Müller Guttenbrunn" și Grup Școlar Ind. „Henri Coandă".

Fetele au intrat în competiție pe data de 24 ianuarie în sala Colegiului „Moise Nicoară". Semifinalele se vor disputa la sala „Decebal" în 5 februarie, în aceeași sală urmând să se joace două zile mai târziu finala mică și finala mare.

Primele două clasate se califică la faza județeană a turneului, care va fi organizată în cursul lunii februarie.

Competiția este surpervizată de Comisia de baschet a I.S.J., alcătuită din profesorii Emese Erdely, Ecaterina Pajtek și Gabriel Jazbinski.

Francisc Schmidt, inspectorul de specialitate ne-a declarat, în exclusivitate, referitor la acest turneu: **„Ideea este de a angrena un număr cât mai mare de elevi în practica exercițiului fizic, într-o competiție desfășurată pe parcursul unei luni întregi, astfel încât permanentizarea întrecerilor școlare și la alte ramuri de sport să ofere un mod util și plăcut pentru timpul liber în cadrul unei activități extrașcolare."**

Vom reveni cu rezultate în numerele viitoare ale ziarului nostru.

RADU ROMANESCU

Șahul ca spectacol PARTIDELE VICTORIEI!

Campionatele mondiale FIDE - feminin și masculin - au generat evenimente și informații șahiste care deja au început să fie comentate, analizate și tezaurizate.

Ritmul de joc a fost mult activizat față de turneele obișnuite. S-a jucat în tururi eliminatorii cu două partide principale pentru care s-au acordat 90 de minute la 40 de mutări la fiecare jucător, deci 3 ore/partidă față de 5 ore în turneele... să zicem „clasice". Mai mult, partida trebuia încheiată în aceeași rundă, acordându-se pentru continuare câte 30 de secunde pentru fiecare mutare, socotite de la începutul partidei. În caz de egalitate urmau alte două tururi de câte două partide cu timpi tot mai restrânși, iar la o egalitate prelungită urma o partidă „fulger" - 5 minute pentru un jucător cu un adaos de... 10 secunde (!) la fiecare mutare, cea poreclită de competitori „partida - ghilotină".

Zhu Chen (China) - câștigătoarea titlului femin s-a calificat în semifinală în dauna Ninei Kurtsidze (Georgia) în urma unei astfel de partide în care a avut negrele și pe care a câștigat-o. Dacă și partida - ghilotină se termină remiză, calificat se consideră jucătorul cu piesele negre.

În finala prevăzută pentru patru partide principale, jucătoarea chineză a învins-o pe Alexandra Kosteniuk (Rusia), scorul evoluând astfel: (0-1; 1-0; 1-0; 0-1) - partide principale; (1-0; 0-1) - prima serie de partide de departajare; (1-0; 1-0) - a doua serie de departajare. Disputa s-a încheiat la 13 decembrie 2001.

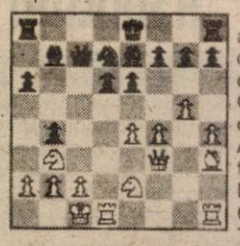

În diagramă avem finalul uneia din partidele principale pe care Zhu Chen l-a câștigat cu piesele negre. A urmat: 1... d5 2. f5 Tc8 3. c3 de4 4. De 3 Nc5 5. Cc5 Cc5 6. fe6 fe6. 7 Thf1 Tf8 8. Ng4 Tf1 9. Tf1 Da5 10. Dd4 Da2 11. Rc2 e3 12. Nh5 + g6 13. Dh8+ Re7 14. Dh7 + Rd6 15. Ng6 b3 + 16. Rc1 Ca4 17. Td1 + Nd5 18. Td5 + ed5 19. Rd1 Db2+20. Re1 Dd2+ 21. Rf1 Rf8+ și albul cedează.

Desoebit de disputată și cu accente dramatice a fost și finala masculină dintre Ponomariov și Ivanciuk încheiată - cum știm - cu scorul de 4,5 - 2,5 în favoarea lui Ponomariov.

Iată-l pe tânărul campion câștigând cu piesele albe partida întâi. S-a jucat: 1. e4 2. d4 d5 3. Cc3 Cf6 4. Ng5 de4 5. C: e4 Ne7 6. N: f6 N: f6 7. Cf3 0-0 8. Dd2 Ne7 9. 0-0-0 Dd5 10. Cc3 Da5 11. a3 Cd7 12. Rb1 Db6 13. De3 Cf6 14. Ce5 Td8 15. Nc4 Nd7 16. Nb3 Ne8 17. The1 Nf8 18. g4 Cd5 19. Df3 c6 20. Ce4 Dc7 21. c4 Ce7 22. Cg5 Cc8 23. c5 și negrul cedează.

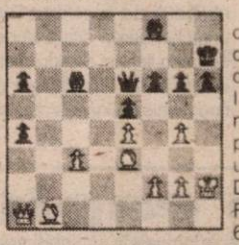

„Spectacolul dramatic" s-a desfășurat în partida a 5-a în care Ivanciuk (cu negrele) pierde o poziție câștigată! A urmat: 1... a3 2. f3 Db3 3. Da2 Na4 4. Rg3 Tg7 5. Dd2 g5 6. Na2 Db7 7. Dd3 Ne8 8. Dd5 D: d5 9. ed5 a5 10. c4 Nb4 11. c5 Rf8 12. Rf2 Nb5 13. c6 Re7 14. Na7 Rd8 15. Nb6 + Rc8 16. Re3 a4 17. Re4 Ne2 18. Rf5 e4 19. Re6 ef3 20. d6 N: d6 21. R: d6 și albul câștigă. Negrul a greșit la mutarea a 4-a (era bine 4... g5!) și a 6-a (6... Dd1!).

Prima întâlnire a noului campion cu elita șahului mondial va avea loc la Linares (Spania) - în luna martie - unde Ponomariov și-a anunțat deja participarea.

GH. MILUTIN

B. Neagu - student

SÂMBĂTĂ, 2 FEBRUARIE 2002

TVR 1
7,00 Ceasul deșteptător
8,00 Desene animate
8,50 Garajul lui Ziggy
10,20 Necazuri de puștoaică - s.
11,10 Auto Club
11,55 O vedetă... populară
12,45 Debut 50 Plus
13,45 Jurnalul de prânz
14,00 Desene animate
(●)14,25 Orfani - f. Canada, 1997, cu Mariel Hemingway
16,00 Garantat 100%
17,00 Ora G
18,00 Teleenciclopedia
19,00 Muzica e viața mea! - cu Iuliana Marciuc
20,00 Jurnal. Meteo. Sport
20,25 Agenda europeană
(●) 20,35 Titanii - s. SUA, cu Yasmine Bleeth, Victoria Principal
(●) 21,35 Înotând printre rechini - f. SUA, 1994
23,15 Jurnalul de noapte
(▲) 23,30 la bănii și fugi - comed. SUA, 1969, cu Woody Allen, Janet Margolin
1,00 Garantat 100% - rel.
2,00 Jurnal - rel.
2,30 Profesioniștii - rel.

TVR 2
7,00 Drumul spre Avonlea - s., rel.
7,50 Veni, video, vici!
8,10 Reforma la bani mărunți - rel.
8,40 Arta apărării
9,10 Desene animate
10,30 Arca lui Noe
11,00 Lumea lui Chiț-Chiț
11,45 Magicianul - s.
12,10 Piatra magică - s.
12,40 Poliția judiciară - s.
13,30 Atlas
14,05 Planeta singuratică: Republicile Asiei Centrale
15,00 Știri
15,05 Bărbați, la cratiță!
16,05 Fețe
(●) 16,15 Băieți buni, băieți răi - s.
17,05 Timpul trecut
17,55 Știri
18,00 Rugby: Anglia/ Scoția
(●) 20,00 Zâmbește-mi frumos! - f. Italia, 2000
21,30 Ce nemaipomenit! - s.
22,00 Știri
22,05 Jocurile minții - s.
(▲) 22,50 Despre viață și sex - s.
(▲) 23,35 În numele dreptății - f. SUA, 1998
1,10 Timpul trecut - în pat cu dușmanul - rel.
(▲) 2,45 Despre viață și sex - rel.
(●) 3,30 Zâmbește-mi frumos! - f., rel.

PRO TV
8,30 Desene animate
9,50 Apărătorii planetei - s.
10,10 Aventurile lui Papirus (II) - s.
10,50 Tinerii orașului - comedie muzicală, SUA, 1940, cu Shirley Temple
12,00 Gillette - lumea sportului
12,20 Snow-board magazin
12,55 Știrile Pro TV
13,00 Lano și Woodley - primul episod
13,30 News Radio - s.
13,50 Rezumat Raliul Suediei
14,40 Crime imaginare - f. SUA, 1994, cu Harvey Keitel, Fairuza Balk
15,50 Charlie Chaplin
16,30 Zero
17,00 Înapoi, în viitor III - f. SUA, 1990, regia Robet Zemeckis
19,00 Știrile Pro TV
* Sport * Vremea
(●) 20,00 Specialistul - acțiune/thriller, SUA, 1994
(▲) 22,00 Totul despre sex - s.
22,30 Rezumat Raliul Suediei
22,35 Oz, închisoare federală - s.
3,15 Lano și Woodley - s. rel.

TV ACASĂ
7,00 Știrile de Acasă - rel.
7,30 Căsuța poveștilor - rel.
8,00 Vei fi a mea, Paloma - rel.
9,00 Îngerașul - s.
12,10 Dădaca - rel.
12,40 Salomé - s., rel.
(●) 13,30 De trei ori femeie - ediție specială - rel.
14,40 Muzica de acasă
15,00 Căsuța poveștilor
15,30 Acasă la ... cu Ruxandra Săraru - rel.
16,00 Femei înșelate - s.
17,30 Vei fi a mea, Paloma - s.
18,30 Povestiri adevărate
19,00 Intrusa - s.
20,30 Seducție - s.
(●) 21,30 Curcanii - s.
22,20 Femeile lui Andrew - ultimul episod
22,50 Dădaca - s.
23,15 Povestiri adevărate - rel.
(●) 23,45 Dansează cu mine! - rel.
0,45 Sânge din sângele meu - s.
(●) 1,15 Curcanii - rel.
2,00 Muzica de acasă, muzica nopții

HBO
6,00 De-a v-ați ascunselea - f. Canada 1999
7,35 Regele Cobră - f. SUA, 1999
9,10 Spectacol de matineu - comedie SUA, 1993
10,45 Dosarele Y - s.
11,10 Dr. Dolittle - comed. SUA, 1998
12,35 Mărime naturală - comedie SUA, 2000
14,05 Trei frați păguboși - comedie Franța, 1995
15,55 Karaoke - comedie Canada, 2000, cu Gwyneth Paltrow
17,55 Rat Pack - f. SUA, 1998
20,00 Asterix și Obelix contra lui Cezar - comedie Franța, 1999, cu Gérard Depardieu
21,50 Război interstelar - f. SF SUA, 1999
23,30 Prieten sau iubit - comedie SUA, 1998, cu Jennifer Aniston
1,20 Spărgătorii de seifuri - comed. SUA, 1998

PRIMA TV
7,00 Impact - rel.
7,30 Real TV
8,00 Desene animate
11,00 Sport Magazin
14,00 Motor
14,30 Exploziv
15,00 Special - doc.
16,00 Impact
16,30 Justiție militară - s., rel.
17,30 MASH
18,00 Focus
19,00 Camera de râs
19,30 Real TV
20,00 Numele trandafirului - f. SUA, 1986, cu Sean Connery
22,00 În căutarea dreptății - s.
23,00 Justiție militară - s.
0,00 M. A. S. H. - s., rel.
0,30 Camera de râs
1,00 Real TV - rel.
1,30 Focus

TELE 7 ABC
7,35 Știri
7,50 Muzică
10,00 Tentații - rel.
11,00 Documentar - rel.
12,00 Reportaj 7abc
12,30 Cinetour
13,00 Cântece populare
13,30 Melodii, melodii
14,00 Rufe murdare - comedie SUA, 1997
16,00 Club ABC
17,00 AS Show
18,00 Documentar
18,30 Telejurnal
19,00 Documentar
19,30 Film artistic
21,30 Cinetour
22,00 Film artistic
23,30 Știri

ANTENA 1 – TV ARAD
7,00-Divertisment
7,30 Știri TVA - rel.
8,00 Lumea mare a celor mici
8,30 Un nou început
9,00 Păstorul cel bun
9,30 Fir întins
10,00 Casa de piatră
10,30 Roata de rezervă
11,00 BIT - emis.-de informatică
11,30 Creatura - rel.
13,00 Misiune imposibilă
14,00 Gong Show
16,00 Numai pentru tine - f. SUA, 1990
18,00 Milagros - s.
19,00 Observator
19,45 Sport
19,50 Harta crimei - f. SUA, 1993
21,45 Fotbal din Primera Division: Deportivo La Coruna-Alaves - în direct
0,00 Numai pentru tine - rel.
2,00 Observator - rel.
2,30 A fost odată... - comed. SUA, 1944
4,00 Calea misterelor - s.

TV RCS
8,30 Desene animate
9,00 Radical Power - s.
9,30 O vacanță de neuitat - film
11,00 Știri RCS - rel.
11,45 Hotelul Starlight - film
13,15 Trei destine - s.
14,00 Știri RCS - rel.
14,35 Dedicații muzicale
14,45 Frumusețe și stil
15,00 Frontiera live - rel.
16,30 O altfel de lume
17,00 Memories of years - doc.
18,00 Playabout - doc. pt. copii
18,15 Știri RCS
19,00 La N de paralela 60
19,52 Dedicații muzicale
20,00 Show cu ecou
22,00 Știri RCS
22,35 Demascare completă - film
24,00 Erotica

DUMINICĂ, 3 FEBRUARIE 2002

TVR 1
7,00 Universul credinței
9,10 Desene animate
9,40 Domnișoara Zorro - s.
10,30 Viața satului
12,00 Tezaur folcloric
13,00 Conferința de presă
13,55 Jurnalul de prânz
14,00 Spectacolul lumii văzut de Ioan Grigorescu
(●) 14,30 Copii de închiriat - comedie SUA, 1995
16,00 Bun de tipar
17,30 Bravo, bravissimo!
19,00 Glume, boacăne, aventuri
20,00 Jurnal. Meteo. Sport
20,35 Ghici cine vine la tine?
21,30 COP LAND - dramă, SUA, 1997
23,25 Jurnalul de noapte
23,40 Bravo, bravissimo! - rel.
1,10 Ghici cine vine la tine? - rel.
2,10 Jurnal. Meteo. Sport - rel.
2,40 Bun de tipar - rel.
4,10 Auto Club - rel.
4,55 Ora G - rel.
5,55 Tezaur folcloric - rel.

TVR 2
7,00 Atlas - rel.
7,30 Piatra magică - s. rel.
8,00 Magicianul - s. rel.
8,30 Tradiții
9,00 Medalion de interpret
9,30 Ferma
10,30 Cronici votive
11,00 Prietenii lui Piticot
11,45 Magicianul - s
12,10 Piatra magică - s.
12,45 Wishbone - s.
13,15 Paradisul de lângă noi
13,45 Aleea cu ghimpi
14,05 Splendorile naturii
15,00 Știri
15,05 Gata cu fumurile!
15,15 Corpul uman - doc.
17,55 Știri
18,00 Din aproape în aproape - doc. Timișora, mica Vienă
18,35 Scurte povestiri cinematografice - s.
19,00 Handbal masculin: Finala Campionatului European
20,30 Manny și Lo - dramă, SUA, 1996
22,00 Știri
22,05 Ce nemaipomenit! - s.
22,35 Prietenii tăi - s.
23,15 Pop Club
0,15 Visul disperării - comedie, SUA, 1997
1,50 Planeta singuratică - rel.
2,35 Veni, video, vici! - rel.
3,50 Manny și Lo - f. rel.
5,15 Prietenii tăi - s. rel.
6,00 Ce nemaipomenit! - s.

PRO TV
7,00 Desene animate
9,00 Războiul fiarelor - s.
9,30 Apărătorii planetei - s.
10,30 Pokemon - s.
11,00 Parte de carte - talk-show
12,00 Profeții despre trecut cu Silviu Brucan
12,55 Știrile Pro TV
(●) 13,00 A opta zi - dramă, acțiune, Franța 1996
(●) Se prescrie: crimă - polițist, thriller, SUA, 1971
16,50 Marcă înregistrată cu Andi Moisescu
(●) 17,20 Familia Stupid - comedie, SUA, 1996
19,00 Știrile PRO TV
* Sport * Vremea
(●) 20,00 Sfera - SF, SUA, 1998
22,20 Prietenii tăi - s.
22,45 Rezumat Raliul Suediei
(●) 22,50 Ciuliți-vă urechile - tragi-comedie, SUA, 1987
0,45 Misterul nopții - erotic
2,15 Se prescrie: crimă: - f. rel.
4,00 Meci Divizia Națională - rel.
5,30 Profeții despre trecut - rel.

TV ACASĂ
7,00 Povestiri adevărate - rel.
7,30 Căsuța poveștilor - rel.
8,00 Vei fi a mea, Paloma! - rel.
9,00 Îngerașul - s.
11,20 Dădaca - rel.
11,50 Intrusa - s. rel.
13,25 Seducție - s. rel.
14,15 Lumi diferite - s.
15,00 Căsuța poveștilor
15,30 La casa de vis
16,00 Ia-mă acasă!
16,30 Dragoste și putere - s.
17,30 Vei fi a mea, Paloma! - s.
18,30 Povestiri adevărate
* Vremea de Acasă
19,00 Intrusa - s.
20,30 Seducție - s.
(●) 21,30 Roșii verzi prăjite - f. SUA, 1993
23,40 O mamă și jumătate - s.
0,05 Povestiri adevărate - rel.
0,35 90-60-90 Fotomodele - s.
1,25 Sânge din sângele meu - s.
(●) 1,55 Muzica de acasă, muzica nopții
3,30 Acasă la români, cântă-mi, lăutare! - rel.
5,30 Acasă la... cu Ruxandra Săraru - rel.

HBO
7,50 Echipa de hochei: Campionii - aventuri, SUA, 1992
9,35 Casa inteligentă - comedie, SUA, 1999
11,00 Cinema ● Cinema ● Cinema
11,30 Rushmore - comedie, SUA, 1998
13,05 Ucide-mă mai târziu - comedie, SUA, 2001
14,35 Omul din Lună - biografic, SUA, 1999
16,35 Joe împotriva vulcanului - comedie, SUA, 1990
18,20 Voința - dramă, Marea Britanie, 2001
20,00 Scream 3 - horror, SUA, 2000
22,00 Matrix - SF, SUA, 1999
0,15 M. Butterfly - dramă, SUA, 1993

PRIMA TV
7,00 Program pentru copii
10,00 Creaturi sălbatice
11,00 Tradițiile românilor
11,30 În căutarea dreptății - s. rel.
12,30 Justiție militară - s., rel.
13,30 Levintza prezintă
14,00 Camera de râs
15,00 Real TV
16,00 Cronica cârcotașilor - rel.
17,00 Copiii spun lucruri trăsnite - rel.
18,00 Focus
19,00 Camera de râs
19,30 Real TV
20,00 Minciuni - dramă, SUA, 1997
22,00 Providence - s.
23,00 Justiție militară - s.
0,00 Camera de râs - rel.
0,30 Real TV - rel.
1,00 Focus - s., rel.

TELE 7 ABC
7,35 Știri
7,50 Muzică
10,00 Tentații
10,30 Desene animate
11,00 Documentar
12,00 Tentații
12,30 Club ABC - rel.
13,30 Melodii, melodii
14,00 Film artistic
16,00 Cântece populare
17,00 As Show - rel.
18,00 Puterea politicii - doc.
18,30 Telejurnal
19,00 Documentar
19,30 Bădăranii - comedie, România, 1960
21,05 Cântece populare
22,00 Loto - Pariul Trio
22,30 Cântece populare
23,30 Știri
23,45 Muzică

ANTENA 1 – TV ARAD
6,30 Muzică populară
7,30 Viața spirituală - rel.
8,00 7 zile TVA - retrospectiva știrilor locale
9,00 Misiune imposibilă - s.
10,00 Vocea speranței
11,00 Robocop - s.
11,30 Bette - s.
12,00 Un campion în disgrație - f. SUA, 1993
14,00 HI-Q cu noi - s.
16,00 MacGuyver - s. av.
17,00 Milagros - s.
18,00 7 zile
19,00 Observator
19,50 Sport
20,00 Hacker-ul - f. SUA,1998
22,00 Fotbal din Primera Division: Valencia-Athletic Bilbao
0,00 Un campion în disgrație - f., rel.
0,00 Observator

TV RCS
8,30 Desene animate
9,00 Mămica detectiv - film
9,30 Program religios
10,00 Radical power - s.
10,30 Aventurile lui Huck - s.
10,50 Dedicații muzicale
11,00 Știrile RCS - rel.
11,45 Show cu ecou - rel.
13,45 De ce eu? - f.
15,15 Hate - f.
16,40 Farmacia de serviciu - s.
17,15 Retrospectiva 7x7 -știri
19,00 Cultural
20,00 Generația mea - divertisment
21,00 Arta supremă - film
23,00 Hit Squaid - s.
23,30 Misiune finală - film
(■) 1,00 Erotica

MICA PUBLICITATE

ANIVERSĂRI

Iubitului meu soț
ONORIU FELEA,
cu ocazia aniversării zilei de naștere, îi urez un călduros „LA MULȚI ANI!", sănătate și să fim fericiți până la adânci bătrânețe. Soția.

MATRIMONIALE

Tânără sexi, atrăgătoare, te aștept într-un loc cochet. Telefon 090.684.792. (3428)

VÂNZĂRI APARTAMENTE O CAMERĂ

Vând garsonieră, confort I, Vlaicu. Telefon 095.680.703. (3373)

Vând garsonieră confort I, etaj I, zona Vlaicu. Telefon 092.294.842. (3469)

VÂNZĂRI APARTAMENTE DOUĂ CAMERE

Vând apartament 2 camere Vlaicu, etaj III; negociabil. Telefon 275063. (2017)

Vând 2 apartamente, în Vlaicu, 2 camere, etaj IV, bloc Z8, lângă P-ța Agroalimentară și un apartament central pe str. M. Eminescu, gaz, încălzire centrală, 90 mp, Legea 112 sau schimb cu casă + teren. Telefon 210288; 094.522.034. (3454)

Vând apartament 2 camere, etaj III, Piața Miorița, 8.200 USD negociabil. Telefon 279718; 094.542.931. (3432)

Vând apartament 2 camere, Calea Romanilor, semidecomandat, contorizat, parchetat, balcon închis, boxă, ocupabil imediat, preț 9.000 $, negociabil. Telefon 093.183.130. (2067)

Vând apartament 2 camere, et. II, contorizat, zona A. Vlaicu, str. Fluturilor, preț 6.000 $. Telefon 235463. (3301)

Vând apartament 2 camere, parter, Făt-Frumos, Vlaicu. Informații telefon 274115. (2173)

Vând, în Sebiș, apartament 2 camere, decomandate, mobilat, telefon, frigider, aragaz nou-nout, teracote noi. Telefon 310800, după ora 14. (7931646)

Vând apartament 2 camere central. Telefon 274024; 094.546.579. (1933)

Vând apartament 2 camere etaj II, mobilat, Micălaca, preț 12.000 USD. Telefon 259853. (3442)

Vând apartament 2 camere Piața M. Viteazul, bloc cărămidă, spațios. Telefon 096.749.202; 096.745.240. (3449)

VÂNZĂRI APARTAMENTE TREI CAMERE

Vând apartament 3 (trei) camere cu dependințe, preț negociabil. Telefon 091.808.489. (2120)

Vând 3 camere, boxă, garaj, central, bloc asociație, etaj II. Telefon 235686, luni-vineri. (2270)

Vând apartament 3 camere + garaj, tot confortul, zona Vlaicu. Telefon 093 765 726. (3295)

Vând apartament 3 camere renovat în octombrie. Telefon 258116, zilnic. (2010)

Vând apartament 3 camere, etaj I, garaj, Alfa; vizibil joi, orele 18-20. Telefon 094.631.238. (3410)

VÂNZĂRI APARTAMENTE PATRU CAMERE

Vând apartament 4 camere, ultracentral, etaj II, în casă tip vilă. Telefon 251241. (2300)

VÂNZĂRI CASE

Vând casă, str. Victoriei nr. 88. Telefon 093.884.259. (62)

Vând casă, loc casă + teren central, gaz, ideal sediu firmă. Telefon 092.275.562. (2092)

Vând casă cu intravilan 1030 mp, format din două apartamente, toate facilitățile, Grădiște, str. Zigmond Moritz nr. 23. Telefon 276311. (2118)

Ocazie! Vând parter vilă 4 camere + dependințe, gaz, calorifere, parchet, zonă excelentă, asfaltată, Vlaicu, 12.900 USD. Telefon 092.569.883. (2133)

Vând casă, Zimandul Nou, preț acceptabil. Telefon 090.025.890. (2192)

Vând casă (A. Șaguna 230), 22.000 USD. Telefon 282793, 094 623 459. (2187)

Vând casă str. Andrei Șaguna nr. 14, preț 48.500 USD. Telefon 250868, 257391. (2210)

Vând casă etaj în Vladimirescu, toate facilitățile, preț 33.000 $. Telefon 057 - 514898. (1854)

Vând casă ultracentral, parter privatizare + garaj, etaj - apartament. Telefon 234862. (2020)

Vând vilă nouă 7 camere, 2 băi, bucătărie, terasă, garaj - termotecă, gaz, str. Ural, nr. 38. 48.000 $. Telefon 266822. (2275)

Vând casă 5 camere, 2 bucătării, 2 garaje, baie, anexe, gaz, grădină mare, în centru Sântana. Telefon 463081. (3326)

Vând casă, Chișineu Criș, str. Carpați nr. 13. (9646594)

Vând 2 case mari în Oradea, curte comună, cu condiții deosebite de locuit. Informații telefon 059/133389. (5927542)

Vând casă Micălaca, str. Vrancei. Telefon 095 826 236, 260641. (2205)

Vând vilă trei nivele. Informații str. P. Rareș nr. 45. Telefon 091.285.073, artera principală Grădiște. (1650)

Vând casă 85 mp, cu posibilități mansardă, anexă locuibilă 45 mp, Kisdombegyhaza Ungaria 14000 USD. Telefon 003630/2058319. (2306)

Vând 2 case pe același intravilan, la intrare în Sânpaul nr. 225, cu șosea asfaltată, 4 km Arad, foarte multe anexe, grădină 3164 mp, bun pentru privatizare. Telefon 416201. (2253)

Vând vilă ultracentral, pretabil pentru casă protocol, cabinete, sediu firmă, preț negociabil la vedere. Telefon 057-230820; 092.971.652. (2320)

Vând casă cu grădină, gaz, canalizare, apă (Pârneava). Telefon 251101. (3370)

Vând casă (spațiu comercial) ultracentral, cu teren 300 mp. Telefon 289053. (3399)

Vând casă mare, centrală, singur în curte, 4 camere mari+2 camere mici, 2 bucătării, 1 baie+1 WC, din cărămidă, multiple îmbunătățiri, 1 cameră la mansardă, acces auto, termoficată, zona ultracentrală, ideal pentru 2 familii sau privatizare, 35.000 $, negociabil sau schimb cu 2 apartamente+diferență. Telefon 282288 sau 090.518.559. (3329)

Vând clădire cu patru nivele, în zonă turistică, posibilități motel, tabără, agroturism etc. Telefon 092.659.084. (3339)

Vând casă la 22 km de Arad (Sânpetru German), 3 camere, hol, bucătărie, baie, recent gresiat, faianțat, schimbat uși, verandă mare gresiată, încălzire proprie, curte betonată, inclusiv bazin înot, spațiu verde și grădină mare închisă, 17.000 dolari negociabil. Telefon 216874. (3404)

VÂNZĂRI SPAȚII

Vând spații comerciale (sau casă locuit), zona Vlaicu. Telefon 092.621.961. (2065)

Vând spațiu central pe strandul Neptun, cu toate dotările de bar-restaurant. Telefon 093.799.892. (2083)

Vând spațiu strand, super central, mare, amenajat, utilat, preț avantajos. Telefon 092.962.123. (2063)

(Continuare în pagina 10) ☛

(Urmare din pagina 9)

Vând urgent gheretă metalică, stare perfectă. Telefon 057-368923, 093 002 538. (1841)

Vând hală suprafață 1200 mp, cu teren extravilan 1 ha, gunoi pentru fertilizat. Telefon 246253. (2233)

Vând restaurant pizzerie, zonă centrală. Informații telefon 211699; 280102. (3365)

VÂNZĂRI TERENURI

Vând 5000 mp teren intravilan Aradul Nou, apă, agent termic, curent, gaz. Telefon 092.355.963. (1900)

Vând 1,5 ha pădure stejar, lângă barajul Tauț. Telefon 244206. (1836)

Vând convenabil loc casă, 818 mp, Bujac, str. Trotușului, nr. 18. Telefon 240276; 094.518.198. (2265)

Vând 750 mp teren intravilan, în comuna Covăsânț, 1.000 $ negociabil. Telefon 279208, 201830.

Vând (variante) lac privat de pescuit sportiv, în oraș. Telefon 092.344.621; 256954 după ora 18. (2585)

Vând loc casă 1000 mp, în Bujac. Telefon 246172. (3352)

VÂNZĂRI AUTO

Vând semiremorci basculante și cu prelată, noi, leasing. Telefon 092 294 646. (f. 2360609)

Vând Saviem 7T (Hiab), stare funcționare, CIV, preț atractiv. Telefon 095 605 025. (1833)

Vând Mazda 626, an 1984, stare bună. Informații telefon 534019. (2132)

Vând Opel Astra GLS, an 1993, 1,6 i, argintiu metalizat, trapă, servo, închidere centralizată, 8.800 DM. Telefon 090 837 537. (2085)

Vând Audi A4/1996, impecabil, 10.000 USD. Telefon 282793, 094 623 459. (2187)

Vând piese auto pentru ARO, la prețuri avantajoase, Gai, strada Bogdan Voievod nr. 34, lângă Fabrica de zahăr. Orar zilnic, orele 8-20. (2240)

Vând Cielo Corean GLE-AC, stare foarte bună. Telefon 094.170.869. (2261)

Vând autoturism Hyundai Accent, model 2001, full, 20.000 km, 8.400 $. Telefon 092 938 376. (1640)

Vând MAN 14-192, dubă izotermă, 1989, stare bună, preț convenabil. Telefon 093.774.755. (2063)

Vând bord Renault 11, complet, preț negociabil. Informații telefon 057 - 260674, 093.269.381. (2122)

Vând Opel Astra Combi, 1994. Telefon 093.636.572. (3240)

Vând Mercedes Vito; Opel Omega Combi. Telefon 092.251.555. (3241)

Vând Audi 100 CC Diesel, înmatriculat, 1987, stare bună, preț negociabil. Telefon 228689. (3225)

Vând Mercedes 240D, model 123, neînmatriculat, preț 2.200 DM. Informații comuna Cermei telefon 328227 sau 091 509 244. (5336820)

Vând motor Volkswagen Passat 1.600 cmc Diesel. Telefon 254139, 092 530 301. (3276)

Vând tractor U550, DT 1010 ambele în stare perfectă de funcționare. Informații localitatea Răpsig nr. 237, familia Purice. (9646677)

Vând Audi 80, 1,6 mc, fabricație 1991. Telefon 285598, 094 542 339. (3320)

Vând anvelopă nouă-Matador 1100x22,5 BF12, pentru față, 5.000.000 lei. Telefon 057-278945. (2123)

Vând Renault 21 Nevada Diesel, an 1989, înmatriculat persoană fizică. Informații telefon 094.577.919. (2173)

Vând MERCEDES 190 D, 1986, stare excelentă, înmatriculat. Telefon 094.577.987. (2005)

Vând cutie de viteze Audi 100 CC (Turbo Diesel, 5 pistoane), 5 viteze. Telefon 092.994.449. (2248)

Vând Dacia 1310, an 1992, preț 53.000.000 lei, negociabil. Telefon 266353. (2272)

Vând Ford Escort 1,3 CL, an fabricație 1994, benzină, înscris în circulație. Telefon 094.773.117. (9396180)

Vând Dacie 1310, 1988. Telefon 094.104.174, Arad, Bârsei 4, preț 1400 DM, negociabil.(3362)

Vând tractor U-650, remorcă auto 5 tone, plug și Dacia 1310, 1989, stare bună, preț negociabil. Telefon 513111. (9646679)

Vând IVECO 3,5 tone avariat, înmatriculat. Telefon 289053. (3399)

Vând microbuz Diesel 9 locuri, 1995, calorifere, geamuri cu roletă, boiler pe gaz, instant aragaze, mașină de spălat, chiuvetă inox, cuptor electric și boilere 5 litri electric. Telefon 271949. (3413)

Vând piese din dezmembrare BMW 318, caroserie, uși, parbrize, transmisie etc. Telefon 057 - 276132. (3417)

Vând VW Golf II TD an fabricație 1988, 1600 cmc, preț 1.200 Eu negociabil. Telefon 090.762.297. (9647258)

Vând tractor Fiat (de vie), localitatea Șiria, str. T. Vladimirescu, nr. 327. (3430)

Vând microbuz marfă Mercedes 307 persoană fizică + un motor de schimb, necesită reparații caroserie și vopsit, preț 2.200 DM negociabil. Telefon 094.697.825. (3431)

Vând Dacia 1310, an '89, CIV, numere noi, stare perfectă, preț 890 $. Telefon 093.045.296. (3434)

Vând Mercedes 123 (Cobra) pentru piese sau motor + cutie, ofer garanție și probă. Telefon 093.045.296. (3434)

VÂNZĂRI ELECTRO

Vând MAȘINĂ SPĂLAT automată; TV COLOR, COMBINE FRIGORIFICE; garanție; prețuri avantajoase. Telefon 259001. (1566)

Vând CONGELATOARE, MAȘINĂ SPĂLAT automată, TV COLOR; garanție; prețuri avantajoase. Telefon 275681. (1566)

Vând ALARME AUTO, închideri centralizate, geamuri electrice. Telefon 094.855.838. (3464)

Vindem IMPRIMANTE cu ace, noi, IBM, Epson, 300 DM. Telefon 280260.

Vindem MONITOARE DIGITALE de 14, 15. Telefon 280260.

Vindem PENTIUM I 133 MHz, HD 1,5, 32 RAM, CD ROM, monitor, tastatură, mouse, 300 DM. Telefon 280260.

Vindem COMPUTER nou DURON, 750 MHz, 128 RAM, CD-ROM, modem, placă sunet, boxe, tastatură, monitor 15 digital. Telefon 280260.

Vând CASE MARCAT FISCALE, CÂNTARE și PLATFORME ELECTRONICE, NUMĂRĂTOARE de BANI. Telefon 282829; 272727. (32113)

Vând TV COLOR, MAȘINĂ SPĂLAT automată; COMBINE FRIGORIFICE; FRIGIDERE; garanție; prețuri avantajoase. Telefon 284000. (1566)

Vând casă de marcat Carat 1500, vitrină frigorifică, preț negociabil. Telefon 466433. (2271)

Vând mașină de spălat automată, model nou, stare perfectă și uscător, garanție, ieftin. Telefon 092.994.449. (2248)

Vând computer IBM 486 + monitor. Telefon 235465. (3267)

Vând mașină spălat automată, cuptor microunde, televizor color, videorecorder, garanție. Telefon 214786. (3313)

Vând PENTIUM I 75 MHz, 8 MB RAM, HDD 850 MB Sound Card monitor 14", imprimantă matricială. Telefon 255582 - după ora 20; 093.499.318. (3382)

Vând televizoare color, stereo, teletext, telecomandă; negociabil. Telefon 338090 Arad. (3408)

Vând televizoare color, diferite modele, cu teletext; garanție. Telefon 251392. (3409)

Vând televizoare color, diferite modele, telecomandă, garanție. Telefon 219365; 093.380.028. (3415)

VÂNZĂRI DIVERSE

Vând LEMNE FOC, NISIP, BALAST, la domiciliul clientului. Telefon 214010. (1066)

Vând termotecă Bereta coș și turbo, convectoare pe gaz sigilate. Telefon 094.398.815. (2170)

Vând PLASĂ GARD zincată, 19.000 lei/kg, toate dimensiunile; COTURI și BURLANE FUM 25.000 lei/ buc; CUIE, 15.500 lei/ kg; PLASĂ RABITZ 36.000 lei/ kg; SÂRMĂ NEAGRĂ 16.500 lei/ kg; SÂRMĂ ZINCATĂ gamă completă, ELECTROZI SUDURĂ, 45.000 lei, str. Vrabiei nr. 4. Telefon 289997, 094 289 997.

Vând rolete plastic import 270.000 lei/mp; rolete lemn tei 650.000 lei/mp; obloane mobile din lemn 850.000 lei/mp. Telefon 092.282.380. (1302)

Vând FIER BETON, 10.000 lei/kg, str. Independenței nr. 7 - BUJAC. Telefon 273785; 095.320.938. (3250)

Vând plasă gard zincată, Micălaca. Telefon 259892. (1654)

Vând ROLETE plastic, import, ROLETE LEMN și TEI, jaluzele. Telefon 059-478503; 095.594.415. (1818)

Vând coltare, canapele. Telefon 286069, 094.604.016. (1830)

Vând vin Fetească regală și Mustoasă, vechi, 15.000 lei/kg, Șiria. Telefon 531571. (1732)

Vând motoretă tip scuter (motor 50 cmc), aerodinamică, preț 500 $. Telefon 095.245.147. (1950)

Vând termoteci Vaillant, Yunkers, instanturi pe gaz, pompe de recirculare, pompe pentru termoteci, pompă cu motor pentru apă, baterii pentru baie și bucătărie, diferite piese de schimb. Telefon 095.245.147. (1950)

Vând LEMNE FOC, NISIP, BALAST, la domiciliu. Telefon 210771. (1952)

Vând LEMNE FOC, NISIP, BALAST, la domiciliu. Telefon 245248. (1951)

Vând LEMNE FOC, NISIP, BALAST, la domiciliu. Telefon 277027. (1953)

PUI DE ȘIRIA! Vindem populației în limita stocului, la ferma PRODAGRO CETATE din ȘIRIA, azi, 2 februarie, orele 8-15, PUI VII DE CARNE, de cca 800 gr. (2005)

Vând utilaje moară, 12.500 $ (accept schimb de grâu). Telefon 095.229.990. (2007)

Vând SRL cu contabilitatea la zi și fără datorii. Informații telefon 093.511.286. (2054)

Vând făină BL 550 ameliorată, de calitate bună, în cantități engross, 4.700 lei/kg, 4.900 lei/kg. Telefon 462342. (0229158)

Vând LEMNE de foc esență tare, la domiciliu. Telefon 214428. (2104)

Vând convenabil tărâțe, baloți paie, la domiciliul clientului. Telefon 094.633.584. (2065)

Vând haine second hand, lichidare stoc, 7.000-14.000 lei/kg. Telefon 092.569.883. (2133)

Vând 1 loc de veci; 1 fotoliu pat, 1 dulap cu 2 uși. Telefon 233563. (2190)

Vând fân balotat, localitatea Chereluș nr. 133. Telefon 091 523 865. (2204)

Vând puicuțe Rosso și prepelițe tinere. Telefon 262619. (2297)

Vând cățel Rottwailer părinți campioni. Telefon 095.850.295; 276447. (2314)

Vând birouri diferite dimensiuni, mobilier diverse. Telefon 092.251.555. (3242)

Vând un mânz de 11 luni, șarg, foarte frumos. Informații Apateu 73. Telefon 327262. (3266)

Vând cățel Ciobănesc Carpatin, cu pedigree, părinți campioni. Telefon 095 840 947. (3223)

Vând aparat stomatologic complet, italian, marca Castelini, 2.000 USD, negociabil. Telefon 057-278945 sau 057-251751. (2123)

Vând prepelițe și ouă pentru tratament. Telefon 092.464.676; 092.464.686. (3231)

Vând rotopercutante, polizoare, mașini găurit Makita-Iponia, garanție, service. Telefon 092.464.676; 281247. (3231)

Vând mașini de cusut industriale liniare. Telefon 094.577.826. (2005)

Vând baloți paie grâu, orz, lucernă și iarbă, cantități mari. Familia Pilinski, localitatea Vânători, telefon 090.771.484. (9646609)

Vând apartament 2 camere et. II, zona gării (deasupra Magazinului Eldo); apartament 1 cameră, B-dul Revoluției nr. 6; îmbunătățite; Peugeot J5, foarte bun și BMW 518 accidentat spate stânga, ambele cu benzină. Telefon 418182 sau 090.519.780. (2309)

Vând sfărmătoare porumb cu motor, nouă. Telefon 287516. (3305)

Vând stofe din lână cu mătase, diverse culori, țesătură manuală, tip Chanel. Arad, telefon 280390. (3340)

Vând pomi fructiferi, din pepiniera Dorobanți, diferite specii și plante ornamentale, sămânță lucernă. Ing. Cazan, telefon 535001, 094.519.481. (3346)

Vând LEMNE FOC esență tare, la domiciliu, orice cantitate. Telefon 243910. (3400)

Vând banzic componente abricht, mașină de rașchetat cu aspirator, piese pentru microbuz Bedford Diesel. Telefon 381768, 095.825.455. (3402)

Vând lambriuri brad, 68.000 lei/mp. Telefon 231958. (3418)

Vând termoteci import Italia, plata în 36 rate. Telefon 090.848.239. (3443)

Vând portbagaj metalic pentru Dacia, bicicletă bărbătească, toate stare perfectă. Telefon 237603. (3308)

CUMPĂRĂRI TERENURI, IMOBILIARE

Cumpăr casă solidă, cu condiții, în localitatea Ineu și grădină minim 1.000 mp. Telefon 095 651 006. (9646675)

CUMPĂRĂRI ELECTRO

Cumpărăm cartușe consumate pentru imprimante și copiatoare. Telefon 092.783.787. (1586)

CUMPĂRĂRI DIVERSE

Cumpăr vaci, vițele, tauri. Telefon 288968, 092 941 123. (1201)

Cumpăr deșeuri de fier vechi, cantități mari, prețuri mari. Telefon 093.404.010. (1513)

Cumpăr grâu (plata prin compensare cu utilaje de moară). Telefon 095.229.990. (2007)

Cumpăr porci și vaci pentru sacrificat. Plata pe loc. Telefon 095.256.060. (2242)

Cumpăr grâu furajer, 2.100 lei/ kg. Telefon 095 522 260. (3332)

CERERI ȘI OFERTE DE SERVICII

Angajăm MUNCITORI NECALIFICAȚI, GESTIONARĂ și MUNCITORI CONFECȚIONAT PLASĂ GARD, str. Vrabiei nr. 4. Telefon 289997.

Angajăm TINERI, aspect fizic plăcut, pentru Departamentul Publicitar, program 4-8 ore. Salariu 5.000.000 lei. Telefon 276817; 093.653.932. (2088)

NDB LOGISTICA angajează personal control calitate, cunoștințe minime limbă franceză. CV fax 216 729 (3303)

TULIPAN MODE angajează CONFECȚIONERE TEXTILE cu experiență. Telefon 213382 (1903)

SC ATLASSIB SRL - Agenția ARAD, angajează AGENȚI TURISM, studii medii sau superioare, permis conducere, domiciliul în Arad, telefon, experiență în activitate de birou, cunoștințe operare calculator. Relații telefon 057/270562 sau 069/231113, int. 391 sau 354. (2241)

LOTERIA ROMÂNĂ angajează GESTIONARI în Agențiile din ARAD și PÂNCOTA. Telefon 255699, 092.650.451. (3386)

Angajăm personal calificat COAFEZE - ESTETISTE, salariu atractiv. Telefon 276857. (3390)

Angajăm ZIDARI, DULGHERI, serioși, fără alcool. Salarii atractive. Telefon 256894. (3424)

Angajăm INGINER stagiar CONSTRUCȚII CIVILE și INDUSTRIALE, echipe de dulgheri. Telefon 057 - 368775. (3427)

SC ERIMA EXIM SRL angajează mucitori construcții. Informații luni și marți între orele 8-10 la sediul firmei: Calea Zimandului, nr. 3. (3436)

Angajez FEMEI pentru ÎNGRIJIT BĂTRÂNĂ la țară. Telefon 263301. (3450)

Coafură de lux închiriază scaune de lucru pentru următoarele servicii: COAFURĂ, MANICHIURĂ, PEDICHIURĂ, COSMETICĂ. Telefon 338030, 514100.

PRESTĂRI SERVICII

ȘCOALA de ȘOFERI „BELC", curs NOU, categoriile: A, B, C, C+E, D. Telefon 230004; 381811; 094.938.335, CASA SINDICATELOR. (2116)

„IFIM" execută HIDROIZOLAȚII, vinde MEMBRANĂ HIDROIZOLANTĂ import Italia. Telefon 253036; 092.275.563. (1771)

DIVERSE

Sunt Ștefan Ion din Nădlac, aduc mii de mulțumiri doamnei

TAMARA

că m-a împreunat cu soția, după o despărțire de 3 ani și acum duc o viață normală. Apelați cu încredere, telefon 368624, 093.421.156. (3411)

Cantina SC „CARNE" SA efectuează: NUNȚI, BOTEZURI, MESE FESTIVE, la cele mai mici prețuri. Telefon 095.527.310; 241111. (3274)

SC ROPEC IMPEX SRL dorește să obțină autorizație de mediu pentru sediul din localitatea Pecica, Asociația Agricolă „16 Decembrie", F.N. Contestațiile se pot depune la Inspectoratul de Protecție a Mediului Arad, B-dul Dragalina nr. 16. (3354)

SC „WAFE DUO PROD IMPEX" SRL cu sediul în Arad, str. Al. Odobescu nr. 7/C, dorește autorizație de mediu pentru atelier foi napolitane în str. Al. Odobescu nr. 7/C. Eventualele contestații se pot depune la Agenția de Protecția Mediului, B-dul Dragalina nr. 16, Arad. (3358)

SC RECONVERSIE și VALORIFICARE București, lichidatorul SC ZOOPROD SA Arad organizează în 5 februarie 2002, ora 10, licitație publică cu strigare, utilaje de abatorizare, pe str. Mestecăniș, nr. 63. (3407)

Biroul Eexecutor Judecătoresc Ineu, Galuț Alexandru, vinde la licitație publică, în 8.02.2002, ora 12, imobilul intravilan cu casa, înscris în CF 1030/Iermata, situat în localitatea Iermata, nr. 109, în dosar nr. 15/2001, al debitorului Hanciuța Dimitrie. Informații suplimentare Biroul Executor Judecătoresc Galuț Alexandru, telefon 511309, sau BCR Pîncota, telefon 466221. (8441832)

Societatea Agricolă Comlăuș, cu sediul în Sântana, Complex miei FN, organizează licitație publică în data de 9 februarie 2002, la ora 10, la următoarele mijloace fixe: cai de muncă, mânji, platforme, roți cauciuc, hamuri, disc mare GD 4,2, combină SEMA 12 cu echipamentul porumb, mașină confecționat cozi măturoi, mașină cusut măturoi, mașină confecționat măturoi, aparat preparat sucuri, aparat preparat sifon, ambalaje suc, clădire tâmplărie, mașină de rindeluit (grosime). Pentru informații sunați la numărul de telefon 462084. Licitația se repetă în fiecare sâmbătă, la aceeași oră, până la epuizarea stocurilor. Consiliul de administrație. (0229163)

CITAȚII

Pârâții Covaci Veronica, Demian Wilhelm, Rat Clara, cu domiciliul necunoscut, sunt citați în data de 05.02.2002, la Judecătoria Lipova, dosar 1313/2001, pentru ieșire din indiviziune. (3425)

TURISM

La prețuri minime, TRANSPORT PERSOANE cu microbuze, AUSTRIA-ITALIA-FRANȚA-SPANIA. Telefon 094 131 980. (2011)

Pleti

Asigură zilnic transport de persoane în GERMANIA pe ruta: Passau - Regensburg - Nürnberg - Würzburg - Aschaffenburg - Frankfurt - Grèssen - Siegen - Köln - Düsseldorf - Essen - Dortmund - Deggendorf - Landshut - Mühldorf - Augsburg - Ulm - Heilbronn - Stuttgart - Pforzeim - Karforuhe - Heidelberg - Mannheim. Călătorii în autocare noi, moderne, însoțitoare de bord, două bagaje gratuite, o masă caldă în UNGARIA. Cu plecare din KARLSRUHE: SPANIA, FRANȚA, PORTUGALIA. Intermediem asigurări medicale. NOU! Din 1 aprilie 2002, săptămânal excursie la COSTA AZAHAR, 11 zile (7 înoptări + mic dejun), 359 Eu. Informații și înscrieri, la AGENȚIILE PLETL din: ARAD, telefon 057/ 252291; LIPOVA - 057/561377; 563011. (c.)

AMAD TOURISTIK efectuează transport internațional SPANIA, ITALIA, PORTUGALIA, FRANȚA, GERMANIA, cu autocare moderne. Rezervări zilnic, telefon 094.969.742. (3252)

ÎNCHIRIERI

Închiriez spațiu comercial amenajat, 60 mp, str. I. C. Brătianu (fosta 30 Decembrie). Telefon 094.555.686; 095.235.065. (1752)

Oferim spre închiriere SPAȚII COMERCIALE pentru magazine, depozite, producție. Telefon 281036. (c.)

Închiriez SPAȚIU COMERCIAL 70 mp, zonă centrală, str. Antonescu nr. 29. Telefon 095.796.832. (1126)

Închiriez spațiu comercial, central, 60 mp, toate dotările. Telefon 279827 orele 18-22 și 094 320 321. (1217)

Ofer închiriere apartament lângă Teatru, liniștit, 115 $. Telefon 281195; 272317. (2016)

Dorim să închiriem apartament 3-4 camere mobilat, de preferință în Vlaicu pe o perioadă de o lună. Informații la telefon 095.260.357. (2283)

Ofer spre închiriere spații pentru depozite sau producție. Telefon 092.264.539. (2231)

Închiriez spațiu comercial amenajat, 66 mp, în Pâncota, str. T. Vladimirescu nr. 11. Telefon 466433. (2271)

(Continuare în pagina 11)

BANCA "TRANSILVANIA" S.A.
SUCURSALA ARAD,
Str. Unirii nr. 5-7,
Tel. 057/283.122
CREDIT TURISTIC
PE CARD MAESTRO
43 % P.A.

ADEVĂRUL

Cotidian independent Arad

Anul XIV, nr. 3524

Luni, 4 februarie 2002 • 16 pagini • 4000 lei • e-mail: adevarul@arad.ro; adv.pub@arad.ro

BRAT Publicație auditată în semestrul II 2000 — Tiraj mediu zilnic vândut: 33.205

WEST BANK
CARDINE BANKING GROUP
ARAD, B-dul Revoluției nr. 88
Tel: 284.888, Fax: 285.202
Dobânzi depozite persoane fizice
(suma minimă 500.000 lei)
1 lună 30%
2 luni 31%
3 luni 32%

ÎN CINE LOVEȘTE SECRETOMANIA REGIMULUI?

Se spune nu tocmai fără temei că în țara noastră numai presa funcționează în conformitate cu rigorile democrației. Beneficiind de libertatea cucerită în decembrie' 89, ziariștii au înțeles să își facă datoria cu simț de răspundere față de cetățean, apărându-i interesele și servindu-i aspirațiile legale. Slujitorii condeiului care se respectă au refuzat să se vândă puterii, servind în mod slugarnic pe unul sau pe alții dintre potentați. Într-un stat de drept, ziaristul conștient de nobila sa misiune ține sub observație actvitatea celor suspuși, apărându-l pe cetățeanul supus abuzurilor și samavolniciilor acestora.

Pentru a-și îndeplini misiunea civică pe care și-a asumat-o pentru a-și face datoria față de cetățean, pentru a-l putea informa în mod corect despre folosirea banului public, ziaristul nu cere altceva decât accesul neîngrădit la sursele publice de informare. Primăriile, consiliile locale, funcționarii publici din toate instituțiile publice, poliția, parchetul, judecătoria, curtea de conturi, poșta, etc-. trebuie să fie deschise oricând cercetării ziaristice. Modul în care este cheltuit banul plătit prin sistemul taxelor și al impozitelor nu poate fi secret într-un stat de drept. Și nici felul în care se înfăptuiește actul de justiție. Ceea ce este de interes public trebuie să fie pus la dispoziția cetățeanului. Scriu aceste rânduri cu oarecare îngrijorare din cauza adoptării în Parlament a unei legi a secretului de stat și a secretului de serviciu. Voci distincte în presa românească apreciază că recent adoptatul act normativ face parte din tentativa guvernanților de a pune presa la zid. De a pune pumnul în gura ziariștilor și lacătul pe cutia cu libertățile constituționale cu scopul de a-i apăra pe cei puternici de ochii indiscreți ai presei.

ȘTEFAN TABUIA

(Continuare în pagina 5)

PORȚILE ARADULUI - SUB OCUPAȚIA CERȘETORILOR

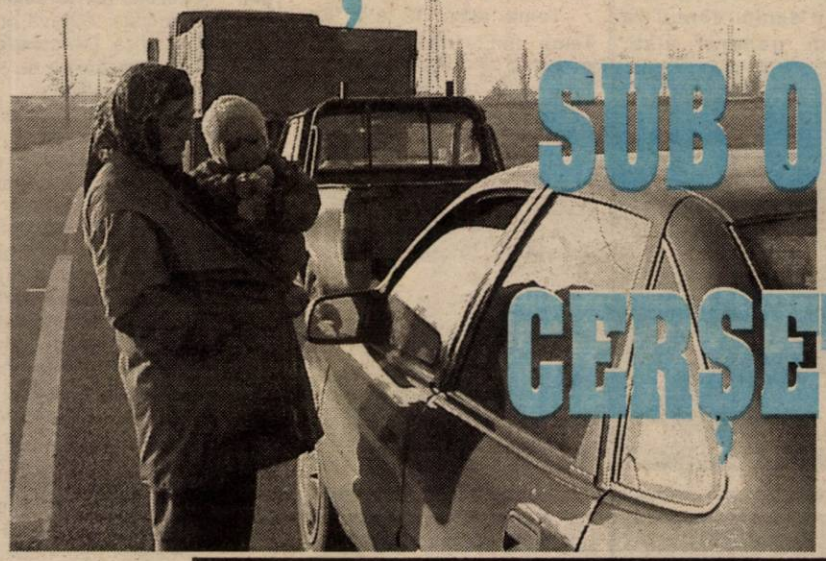

Foto: ONORIU FELEA

Pag. 6

Cu toate că problema trebuia rezolvată până la sfârșitul lunii trecute

CABINETUL DE TRATAMENTE NU ARE ÎNCĂ UN ÎNLOCUITOR

Pag. 7

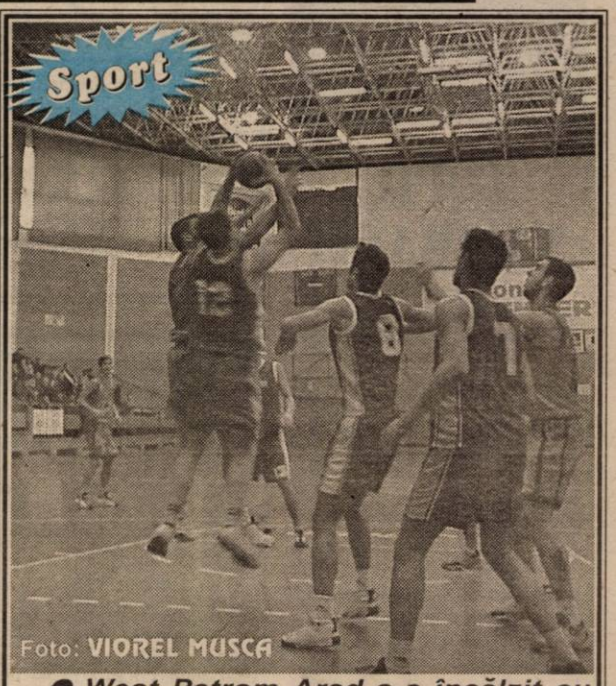

Foto: VIOREL MUSCA

• West Petrom Arad s-a încălzit cu studenții bucureșteni (scor 88-64) în așteptarea „greilor" Vega și Dinamo • Campioanele de la B. C. ICIM ating suta de puncte • Premieră. Fotbaliștii juniori de la UTA - în optimi la Coppa Carnevale

Pag 9-10-11

Polițiștii și jandarmii au întreprins o RAZIE ÎN MUNICIPIUL ARAD

Foto: VIOREL MUSCA

Pag. 8

Contor ZENNER®

Prima câștigătoare din România a
TROFEULUI J.M. JURAN
pentru calitate și excelență în afaceri

Trofeul a fost înmânat personal de Președintele Ion Iliescu, directorului general al Contor ZENNER, Tudor Caracioni.

"... deoarece fiecare picătură contează!"

INFOTON
Telefoane
▼ Siemens
▼ ISDN
str. Eftimie Murgu, nr. 74-76, tel./fax: 281800
magazin:
str. Lucian Blaga, nr. 2-4, tel./fax: 281595

DEZERTORI ȘI UCIGAȘI

microcredit
MICROENTERPRISE CREDIT ROMANIA S.A.

RAPID CREDIT	BUSINESS CREDIT	INVESTMENT CREDIT
Până la 5.000 DEM	Până la 25.000 DEM	Până la 75.000 DEM

Finanțare internațională și tehnologie germană de creditare
Acum și în Arad
TIMIȘOARA: CALEA DOROBANȚILOR (COLȚ CU SIMION BĂRNUȚIU)
TEL./FAX: (056) 224.676, (056) 224.422
NOI DĂM CREDIT DEZVOLTĂRII TALE !
(2204950)

STILCONFORT
• BUCĂTĂRII • DORMITOARE • CAMERE DE ZI • MOBILIER DE BAIE
VÂNZĂRI ÎN RATE
Calea Timișorii nr. 53; Tel./Fax: 278.820
Piața Spitalului Bl. 1D; Tel/Fax: 253.868

CALENDAR

▼ Astăzi, Soarele răsare la ora 7 și 31 de minute și apune la ora 17 și 27 minute.

▼ Au trecut 35 de zile din acest an. Au mai rămas 330 de zile până în anul 2003.

▼ **Praznicul zilei: Biserica ortodoxă:** Cuv. Isidor Pelusiotul; Sf. Mc. Avramie; **Biserica romano-catolică:** Sf. Andrei Corsini; Sf. Veronica; **Biserica greco-catolică:** Sf. Isidor Pelusiotul.

Piața de mașini

Mașini românești

Dacia (1997): 2000 USD; Dacia (1998): 1000 USD; Dacia (1995): 1800 USD; Dacia (1999): 2400 USD; Dacia Break (2000): 2700 USD; Dacia (1973): 600 USD; Dacia Liberta (1995): 1450 USD; Dacia (1998): 62 milioane lei; Dacia (1990): 1100 USD; Dacia (1981): 850 USD; Dacia (1988): 1000 USD; Dacia (1983): 450 USD; Dacia (1981): 800 USD; Dacia (1996): 1800 USD

Mașini străine

VW Passat (1998): 11.900 USD; VW Golf (1998): 9800 USD; Audi 80 (1993): 16.400 DM; Opel Omega (1995): 16000 DM; Renault Laguna Diesel (2001): 16.500 USD; VW Golf III (1993): 4800 USD; VW Polo Fox (1995): 5600 USD; Opel Tigra (1996): 6200 USD; Ford Mondeo (1995): 6.100 USD; Peugeot (1993): 4450 USD; Suzuki (2001): 8000 EU; Ford Scorpio (1995): 6000 EU; WV Passat Diesel (1999): 10400 USD; Opel Vectra (1992): 3800 USD.

B. O.

Foto: **MARCEL CANCIU**

BINE AȚI VENIT!

La Chișineu-Criș: Leteg Cristian.

La Lipova: Asiomionesei Romeo Tiberiu.

METEO

Vremea va fi frumoasă și caldă. Cerul va fi variabil, mai mult senin. Vântul va sufla în general slab.

Dimineața, în zonele joase va fi ceață.

Temp. max.: 12 la 15°C; Temp. min.: -1 la 2°C

Foto: Al. MARIANUȚ

HOROSCOP

Luni, 4 februarie

Berbec (21.03-20.04). Faceți o scurtă excursie. Câteva ore de relaxare nu vă strică. Din contră, veți câștiga forțe noi. Stăpânirea de sine vă va proteja în unele reacții neplăcute.

Taur (21.04-20.05). Nu fiți prea necăjit din cauza micilor insuccese. Veți avea surpriza să constatați că o propunere a dvs. este acceptată cu mult entuziasm.

Gemenii (21.05-20.06). În discuțiile cu alte persoane ar fi recomandabil să vă controlați tonul pe care-l folosiți. Frământați-vă mai ales când este vorba de hotărâri importante sau investiții mari.

Rac (21.06.-22.07). Un comportament nepotrivit ar putea șterbi imaginea pe care ați creat-o. Ar fi bine să nu acceptați nici o muncă suplimentară. Aveți și așa foarte mult de lucru, iar resursele dvs. se pot epuiza.

Leu (23.07-22.08). Considerați că o schimbare care s-a produs este amuzantă. Fiți atent să nu afle despre aceasta mai multe persoane. Ce-ați zice de o extindere a unui proiect?

Fecioara (23.08-22.09). Sunteți calm și aveți multă răbdare, deci vă puteți ocupa de o muncă ce vă cere multă concentrare și precizie. Poate că ar trebui să amânați un proiect din diferite motive.

Balanța (23.09-22.10). În ultimul timp, vă întâlniți cu multe pesoane care nu vă sunt simpatice. Totuși nu trebuie să dați socoteală nimănui pentru faptele dvs.

Scorpion (23.10-21.11). Este adevărat că frumusețea omului vine din interiorul său, dar nu trebuie să vă neglijați aspectul exterior. Dacă este nevoie, reînnoiți-vă garderoba.

Săgetător (22.11-21.12). În urma unei vizite la un prieten, veți fi bine dispus. Nu vă neglijați sănătatea. Câteva zile de odihnă nu v-ar strica! Stresul și nemulțumirea v-ar putea frâna avântul.

Capricorn (22.12-19.01). Întâlniți-vă cu o persoană pe care nu ați mai văzut-o de mult timp. Aveți multe de povestit. Ați rămas în urmă cu scrierea corespondenței, așa că treceți la treabă.

Vărsător (20.01-20.02). Din păcate faceți economii acolo unde n-ar trebui. De exemplu, când este vorba de sănătatea dvs. ar trebui să fiți mai generos.

Peștii (21.02-20.03). Partenerul are foarte mare încredere în dvs. și acest lucru vă place, dar poate că ar fi mai bine să împărțiți răspunderile. Sfatul unui prieten bun valorează, așa că nu-l desconsiderați.

AU PLECAT DINTRE NOI!

✝ **Vasile Tudora (1913), Govojdean Ana (1938), Turi Pirosca (1922), Vacukz Romeo (1955), Bagi Etelca (1917), Deliman Ioan (1938), Ciobanu Verginia (1939), Marta Gheorghe (1911), Lungu Trandafir (1926), Suciu Alexandru (1935), Orădean Elisaveta (1931).**

PENTRU NEREGULI DE MUNCĂ, DOUĂ FIRME - AMENDATE CU 35 MILIOANE

Recent, inspectorii Inspectoratului Teritorial de Muncă (ITM) Arad au depistat două societăți comerciale care nu respectă legislația muncii. Astfel, firma K-HOUSE EXIM CONSTRUCT SRL își desfășoară activitatea fără să aibă autorizație de protecție a muncii, iar EUCALIPT COMERȚ GENERAL SRL a refuzat să îndeplinească măsurile dispuse de ITM la un control anterior.

Pentru neregulile amintite, cele două societăți au fost sancționate cu câte o amendă de 10, respectiv 25 milioane lei.

C. T.

CURSUL VALUTAR*

– VALORI ÎNREGISTRATE LA SFÂRȘITUL SĂPTĂMÂNII

Denumirea valutei	BNR	BCR		BRD		Banca Transilvania		Banca Agricolă		Bursa neagră	
		C	V	C	V	C	V	C	V	C	V
Euro	27636	27261	28160	27260	28080	27500	28000	27330	28000	27500	28000
Dolar S.U.A.	32120	31900	32300	31850	32350	31800	32280	31900	32350	31900	32100
Marca germană	14130	13938	14398	13938	-	-	-	-	-	13300	14000
Forint	114	118	119	-	-	110	116	-	-	115	117

CINEMATOGRAFE

Dacia: Ora de vârf 2 (SUA) 10; 12,00; 14; 16,00; 18; 20

Mureșul: Piază rea (SUA) 10; 12; 14; 16; 18

Arta: Scary Movie 2 (SUA) 16; 18; 20

Sala Mică: Eu cu cine mă mărit? (SUA) 15,30; 17,30

Progresul (din 3 feb.): Pariu riscant (SUA) 15; Bărbați de onoare (SUA) 17

PREȚUL AURULUI

BANCA NAȚIONALĂ. **Pentru gramul de aur de 24 K:** prețul cu ridicata - 291.279 lei, iar prețul de achiziție - 262.151 lei. Prețuri înregistrate la sfârșitul săptămânii.

PIAȚA NEAGRĂ. Aur 14 K: cumpărare - 150.000 lei/g, vânzare - 155.000 lei/g. **Aur 18 K:** cumpărare - 180.000 lei/g, vânzare - 200.000 lei/g.

COPIL MALTRATAT

Sâmbătă noaptea, în cartierul Pârneava, jandarmii care patrulau în zonă au găsit un copil de 10 ani, care prezenta urme de violență. Dănilă Martin Daniel a fost dus la domiciliu din strada Kogălniceanu și lăsat în grija mamei. Pentru că aceasta mai avea trei copii, trăia în concubinaj cu un individ și nu avea venituri suficiente pentru întreținerea minorilor, a fost înștiințată Direcția Generală de Protecție a Copilului și Poliția, care vor lua măsurile necesare.

S.A.

UTILITARE

PIEȚE, TÂRGURI

Astăzi este zi de piață la Curtici, Nădlac, Bocsig, Gurahonț Moneasa, Pilu, Vladimirescu. Tot astăzi se organizează târg săptămânal la Gurahonț și Bârzava.

Mâine, marți, este zi de piață la Sebiș, Almaș, Apateu, Semlac, Sântana, Șilindia, Vârfurile.

FARMACII DE SERVICIU

● Farmacia **REMEDIUM** Arad, B-dul Revoluției nr. 52-54. Program luni-vineri: 7,30-20,00, sîmbătă 8,00-14,00. Telefon 233195.Farmacia **„OMNIA-FARM"**, Calea Aurel Vlaicu, Bl. Z28, cu program zilnic de la orele 8,00-22,00. Telefon 271724.

Farmacia **LIBRO PHARMA** non stop Calea Aurel Vlaicu 60-68 (lângă stadionul (UTA) telefon 212.992.

● Farmacia **LARIFARM**, Calea Aurel Vlaicu, la parterul blocului Z 24 are program de lucru zilnic, între orele 7,00 - 23,00, telefon 246622.

Policlinica Municipală Arad pentru cabinetele de UROLOGIE, ORL și LABORATOR este deschisă zilnic, orele 7,00-19,00 și sâmbătă orele 7,00-14,00.

URGENȚE STOMATOLOGICE

Cabinetul de pe str. Crișan (în spate la Gionelli) are program non-stop. Telefon: 253794. Cabinetul din B-dul Revoluției nr. 62, ap. 17, între orele 9,00-19,00. Telefon: 256665. Și Cabinetul Stomatologic din Calea Victoriei nr. 7 A asigură zilnic urgențe, inclusiv sâmbăta, între orele 10-15. Telefon 095.565.622.

ÎNTRERUPERI DE CURENT

Luni: str. C. Turzii, Economu

Marți: str. Coloniștilor Economu

APOMETRE:

În intervalul 4-8 februarie s vor citi apometrele abonaților d pe străzile **Bicaz, Păcii, Mur cii, Semenicului, Ostașulu Sulina, Stan Dragu, Orșove Ștefan cel Mare, Caransebeș Măgheran, Pandurilor, Gogo Lugojului, Cibinului, Catan lor, Popa Șapcă, Ana Ipătes cu, Bagdazar, Coltișor, Pinu lui, Merișor, Molidului, Viilo Constituției, Nicolae Iorga, C Pavelescu, Bobâlna, Maculu Prislop, Lucernei, Măcești Furnicii, Gladiolelor, Gutuilo Diaconul Coresi, Petalelo Tabacovici, Titan, G. Augus tin, Pincio, Basarab, Mira Matilda Cuntan, C. D. Loga Agricultorilor, Livezilor, Mur teniei, Timișului, Arieșulu Olteniei.**

TELEFON DE URGENȚĂ LA POLIȚIE: 955

ADEVĂRUL
COTIDIAN INDEPENDENT ARAD
Editor: S.C. ADEVĂRUL S.R.L. Arad
COD FISCAL R 1681938 ● COD SICOMEX 19.604 ● CERTIFICAT J 02/1886 / 31X 1991 ● COD SIRUES 020956601 ● ISSN 1220 - 7489

Redacția și administrația: 2900 Arad, Bd. Revoluției nr. 81. Telefoane: SECRETARIAT - 281802, fax 280655, 280625; ADMINISTRAȚIE - CONTABILITATE - 281797; MICA PUBLICITATE - 210775; MAREA PUBLICITATE - 280904; CLUBUL PRESEI - 280989.

Consiliul de administrație: președinte - **DOREL ZĂVOIANU,** telefon 281802, 280625; vicepreședinte - **MIRCEA DORGOȘAN,** telefon 210776; membri: **DOREL BARBU,** telefon 281797; **NICU COJOCARU,** telefon 280904; **MIRCEA CONTRAȘ,** telefon 280854.

Colegiul de redacție: MIRCEA CONTRAȘ (redactor-șef); MARCEL CANCIU (șef secție foto), telefon 281701; ALEXANDRU CHEBELEU (șef secție sport), telefon 281701; NICU COJOCARU (șef secție publicitate) telefon/fax: 280904; GABRIELA GROZA (secretar general de redacție), telefon 280854; VASILE FILIP (șef secție cultură-învățământ-tineret), telefon 281855; 280003; IOAN IERCAN (șef secție politică), telefon 280943; DORU SAVA (șef secție social-economic), telefon 281738; ȘTEFAN TABUIA (șef secție actualități), telefon 281855; 280003; DOREL ZĂVOIANU (președinte al Consiliului de administrație), telefon 281802, 280625.

Difuzare - Marketing: MIRCEA ȚÂȘCĂ (șef secție)-telefon 280904

Tiparul executat la S.C. MEDIAGRAF S.A. ARAD, str. Feleacului F.N., telefon 250902, fax 250920

„Adevărul" poate fi citit și pe Internet la adresa http://adevarul.arad.ro

Echipa de serviciu

GABRIELA GROZA– secretar de redacție
Bianca Felea, Dina Rujan, Ramona Vidulescu – tehnoredactare computerizată
Madiana Mican, Dacian Toduța – corectură

SINDICATUL FUNCȚIONARILOR PUBLICI ÎL PUNE LA PUNCT PE GHEORGHE FALCĂ

Sindicatul funcționarilor publici din primăriile comunelor și orașelor județului Arad protestează împotriva atitudinii și afirmațiilor vicepreședintelui Consiliului Județean Arad, Gheorghe Falcă referitoare la o pretinsă funcționare ilegală a unor secretari ai unităților administrativ-teritoriale. Liderul sindicatului public, Lazăr Faur, ține să remarce că, secretarul comunei sau orașului este un funcționar public care se bucură de stabilitate pe post conform legii funcționarilor publici și că toți secretarii care funcționează în prezent au fost atestați pe posturi prin ordin al prefectului în urma susținerii unui examen. De asemenea, în legea privind administrația publică locală se prevede posibilitatea ca, la nivel de comună secretarii să poată ocupa aceste posturi chiar dacă nu au studii superioare.

Ținând cont de aceste aspecte, Sindicatul Public Arad consideră că abordarea vicepreședintelui CJA este netemeinică și contraproductivă stânjenind activitatea unor funcționari publici cu experiență profesională remarcabilă. **„Prin statutul de funcționar public și prin echidistanța lor politică, secretarii nu pot face obiectul unor campanii de imagine sau a unor războaie personale, politice sau electorale, orice încercări de acest gen fiind sortite eșecului. Rugăm în consecință pe vicepreședintele CJA, Gheorghe Falcă, să nu se mai refere, în obișnuitele sale ieșiri butaforice, la probleme ale secretarilor unităților administrativ teritoriale pe care nu le cunoaște sau nu le înțelege"** se mai precizează în comunicatul emis de sindicat.

ANCA BUGARIU

HOȚ DE TELEFOANE MOBILE

În noaptea de sâmbătă spre duminică, o patrulă de jandarmi l-a reținut pe Rusu Costel, din București, care locuia în Arad la fratele său. Acesta a furat un telefon mobil de la o persoană care se afla pe trotuarul din fața cofetăriei Libelula. Rusu Costel s-a repezit asupra cetățeanului ce vorbea la telefon și i l-a smuls din mână, după care a luat-o la fugă. Patrula de jandarmi a reușit să-l prindă în scurt timp pe infrator, recuperând și telefonul furat. Rusu Costel a fost predat Poliției Municipiului Arad.

S.A.

ATENȚIE LA CALORIFERE!

Asociația pentru Protecția Consumatorilor recomandă locatarilor din blocurile de locuințe care doresc să-și suplimenteze sau să-și înlocuiască caloriferele existente cu calorifere de fabricație străină să ceară de la magazinele de profil să li se menționeze pe documentele de livrare suprafața echivalent termică a acestora pentru a putea fi comparate cu caloriferele de fabricație indigenă conform STAS 11247/2 din 1979. În caz contrar vor avea numai necazuri cu administrațiile asociațiilor de locatari (proprietari) la repartizarea cheltuielilor de încălzire, care nu recunosc formula de transformare a puterii termice în wați, care este specificată pe aceste calorifere, în metri pătrați echivalenți, regulă după care sunt evaluate caloriferele românești. **„În caz contrar li se va pretinde o expertiză tehnică care costă cât valoarea caloriferului"**, ne mai informează dl. **Gelu Florincaș**, președintele Asociației pentru Protecția Consumatorilor din Arad.

Prinsă în flagrant delict de luare de mită

AURORA TĂTAR A FOST SCOASĂ DE SUB URMĂRIRE PENALĂ

Cercetată pentru luare de mită, fosta directoare a Bibliotecii județene, Aurora Tătar, a fost scoasă de sub urmărire penală. Procurorul Dan Ilarie, care a instrumentat acest caz, a motivat soluția dată prin îndoiala cu privire la vinovăția acesteia.

În fapt, este vorba despre lipsa unor dovezi indubitabile din care să rezulte că suma de bani primită de Aurora Tătar, de la subalterna sa, ar fi constituit, cu adevărat, un fel de „tribut" pentru menținerea acesteia în serviciu. Astfel, fosta inculpată Tătar a susținut că femeia de serviciu i-ar fi plătit niște obiecte de îmbrăcăminte pe care i le-ar fi încredințat spre vânzare și nicidecum nu ar fi fost vorba despre primirea de mită. Această variantă a avut câștig de cauză în fața organelor de anchetă.

Cu alte cuvinte, putem spune, că Parchetul de pe lângă Tribunalul Arad, a aplicat un principiu de drept potrivit căruia este preferabil să scape nepedepsiți nouă infractori, decât unul singur, din zece, să fie condamnat pe nedrept.

ȘTEFAN TABUIA

Pe baza unor legi nepublicate

PRIMĂRIA ARAD HOTĂRĂȘTE SOARTA A ZECI DE ANGAJAȚI

Citām din referatul primăriei înaintat Consiliului Local Municipal Arad, pentru a nu lăsa loc de interpretări:

„În mass-media s-a anunțat că prevederile Ordonanței de Urgență nr. 162/1999 se vor aplica și în perioada ianuarie-martie 2002, în sensul acordării ajutoarelor bănești pentru familiile defavorizate, ale căror locuințe se încălzesc cu energie termică sau gaze naturale.

În anunțurile difuzate s-a anunțat și posibilitatea extinderilor prevederilor actului normativ enunțat și pentru familiile care se încălzesc cu combustibil solid sau petrolier. **Menționăm că până în prezent noul act normativ nu a fost publicat în Monitorul Oficial."**

Pentru a putea demara activitățile specifice începând cu data de 1 februarie 2002 (dacă noul act normativ va apărea) s-a propus consilierilor municipali prelungirea convențiilor civile pentru persoanele care își desfășoară activitatea în vederea aplicării prevederilor Ordonanței 162/1999, după cum urmează:

a) pentru 30 persoane - pe perioada 1 februarie-30 aprilie 2002;

b) pentru 20 persoane - pe perioada 1-15 mai 2002

suplimentarea cu 5 a numărului de persoane angajate cu convenție dacă noul act normativ va preciza acordarea de ajutoare bănești și pentru familiile care își încălzesc locuințele cu combustibil solid sau petrolier.

Propunerile înaintate de executiv au fost aprobate de consilieri, luând forma unei hotărâri în toată regula. Fără comentarii...

N. OPREAN

Premierul consideră că

NU SE PUNE PROBLEMA UNOR ALEGERI ANTICIPATE

Ministrul de Interne, Ioan Rus, a dorit să sublinieze că oricînd există posibilitatea unor alegeri anticipate, atunci cînd apar momente speciale în care se dorește verificarea stării de spirit și a sprijinului populației pentru o anumită formațiune politică, a declarat, sîmbătă, premierul Adrian Năstase, comentînd declarația lui Rus privind posibilitatea organizării de alegeri anticipate. Rus a afirmat, vineri, la Dej, că Guvernul a analizat costurile sociale ale scumpirilor din ultima perioadă, dar că este hotărît să continue reforma, inclusiv dacă ia în calcul posibilitatea alegerilor anticipate. "Nu știu dacă ministrul Rus are mai multe informații decît mine, dar există sondaje recente de opinie, din ianuarie, care confirmă că Guvernul se bucură de sprijin popular", a afirmat Năstase, la conferința de presă de la Consulatul României la New York - punctul final al participării delegației române la Forumul Economic Mondial. Premierul a explicat că nici din punct de vedere al sprijinului politic pentru PSD nu se pune problema ajungerii la alegeri anticipate: "În plus, în ultimele săptămîni au avut loc evoluții pozitive noi: am încheiat protocolul cu UDMR, astfel încît asigurarea majorității parlamentare nu ar trebui să creeze probleme, cel puțin teoretic. Nu văd motive speciale pentru această declarație a ministrului; nu am discutat în partid asemenea probleme; era, cred, un punct de vedere personal, o analiză făcută de dînsul".

Seism în Turcia

21 DE MORȚI ȘI PESTE 150 DE RĂNIȚI

Seismul cu magnitudinea de 6 grade pe scara Richter, care s-a produs, ieri, în vestul Turciei, s-a soldat cu cel puțin 21 de morți și 150 de răniți, a anunțat agenția Anatolia, citată de AFP. Epicentrul seismului, care s-a produs la ora locală 09.11 (07.11 GMT) și a fost urmat de o puternică replică, a fost localizat în orașul Bolvadin (provincia Afyon), potrivit institutului seismologic de la Istanbul, citat de Anatolia. Mai multe clădiri s-au prăbușit în orașele Bolvadin și Cay, fiind înregistrate și numeroase pagube materiale, precizează sursa citată. Seismul a mai fost resimțit și în centrul și nord-vestul țării. Premierul turc Bulent Ecevit a declarat că se va deplasa "imediat" în zona sinistrată și a vorbit de un bilanț de "20 de morți". Provincia Afyon este situată într-o zonă seismică activă. În luna octombrie 1995, un puternic cutremur de pămînt a distrus orașul Dinar, fiind înregistrați 75 de morți. Potrivit Observatorului de la Strasbourg (Franța), două seisme de 5,6 și 6 grade pe scara Richter, au afectat, duminică dimineața, vestul Turciei, la un interval de două ore.

Discriminarea pe motiv de orientare sexuală

ELIMINATĂ DIN LEGISLAȚIA ROMÂNĂ

Minoritățile sexuale din România dobîndesc aceleași drepturi fundamentale ca și restul populației, odată cu publicarea, în Monitorul Oficial, a actelor normative prin care discriminarea pe motiv de orientare sexuală a fost eliminată din legislația română, a declarat, sîmbătă, agenției MEDIAFAX, Adrian Coman, directorul executiv al Asociației "Accept" pentru drepturile minorităților sexuale. Actele normative menționate au fost aprobate și promulgate în cursul anului trecut, fiind publicate în Monitorul Oficial (și intrînd astfel în vigoare) la finele luni ianuarie. Este vorba despre Ordonanța de Urgență 89/2001 prin care a fost abrogat articolul 200 din Codul penal (articol care incrimina relațiile homosexuale) și despre Ordonanța de Guvern 137/2000 privind prevenirea și sancționarea tuturor formelor de discriminare, inclusiv pe motiv de orientare sexuală. Adrian Coman susține că intrarea în vigoare a celor două acte normative implică o recunoaștere a faptului că membrii minorităților de orice fel (sexuale, religioase, etnice sau de alte feluri) se bucură de aceleași drepturi fundamentale ca și restul populației. Potrivit lui Adrian Coman, finalizarea acestui proces legislativ a dovedit "voința politică" a autorităților române de a răspunde cerințelor europene de nediscriminare pe motiv de orientare sexuală. El a arătat însă că schimbarea unor texte de lege nu duce automat la eliminarea situațiilor de discriminare pe motiv de orientare sexuală, motiv pentru care asociația va monitoriza "efectul acestei voințe politice în practica juridică" și va acorda asistență juridică gratuită posibilelor victime ale discriminării. "Astfel s-a eliminat un subiect delicat care apărea pe toate agendele internaționale cu privire la homosexualitate".

GALERIA UNEI MINE S-A PRĂBUȘIT

Prăbușirea unei galerii de mină a determinat, la sfîrșitul săptămînii trecute, ruperea drumului de acces spre cîteva zeci de case de la marginea orașului Baia Mare, transmite corespondentul MEDIAFAX. Locuitorii din zonă se tem că dimensiunile gropii, a cărei adîncime este de cîțiva metri, ar putea crește și le-ar putea afecta astfel casele. Crăpăturile au început să apară, vineri seara, pe drumul de acces spre Aleea Carierei - situat deasupra galeriei prăbușite aparținînd Minei Heja - și, în mai puțin de 48 de ore, au ajuns să formeze un crater adînc de patru metri. La suprafață, groapa are un diametru de numai un metru, însă oamenii cred că dimensiunile sînt mult mai mari la doar cîțiva metri adîncime. Ei spun că incidentul s-a produs din cauza lipsei armăturilor din pereții galeriei. Potrivit localnicilor, prin tunelul prăbușit trece, pe o lungime de cîteva sute de metri, rețeaua care alimentează cu apă mina Herja. Autoritățile locale din Baia Mare vor constitui o comisie în vederea stabilirii exacte a proporțiilor incidentului și a identificării primelor măsuri de prevenire a extinderii pericolului.

Tragerile de duminică, 3 februarie 2002

Loto „6/49”

4, 30, 39, 14, 20, 42

NOROC

7456429

LUNI, 4 FEBRUARIE 2002

TVR 1
7,00 Jurnal de dimineață
7,30 Strict necesar. Magazin matinal
8,30 Bravo, bravissimo! - rel.
(●) 10,00 Cop Land - dramă, SUA, 1997 - rel.
12,00 Spectacolul lumii
12,30 Știrile de sâmbăta asta (rel.)
13,00 Teleenciclopedia - rel.
14,00 Jurnalul de prânz
14,30 Istorie polemică
15,00 Pro Patria
16,00 Kronika
17,30 Interes general.
18,30 Corect
8,35 Baywatch Hawaii - s.
19,20 Avanpremieră Știri. Sport
19,35 Becker - s.
20,00 Jurnal. Meteo. Sport
20,45 Iartă-mă!
(●) 21,45 Orașul îngerilor - s.
22,45 Față în față
23,45 Jurnalul de noapte
0,00 Memorialul exilului românesc
0,45 Marele jazz
1,45 Jurnal. Meteo. Sport
2,30 Interes general
3,30 Iartă-mă!
4,30 Spectacolul lumii
4,00 Față în față! - rel.

TVR 2
7,35 Magicianul - s.rel.
8,00 Piatra magică - s. rel.
8,30 Cafeaua de dimineață
9,30 Călătoria lui Allen Strange - s.
9,55 Gata cu fumurile!
10,00 Lumea lui Chiț - Chiț - rel.
10,45 Tată, am încurcat-o! - s.
11,10 Pop Club - rel.
12,10 Cronici votive - rel.
12,40 Călătorind prin țară - rel.
13,10 Veni, video, vici!
13,25 Știri
13,30 Piramida - rel.
14,00 Desene animate
15,15 Toți, împreună
16,00 Oprirea obligatorie
16,25 Medalion de interpret
16,55 Festivalul „forței” în Țara Bascilor
17,55 Știri
18,00 Știri regionale
18,30 Debut 50 plus
19,30 Teleaudiența: Primăria Reșița în direct
19,50 Iubiri de milioane
20,00 Tată, am încurcat-o! - rel.
20,30 Piramida
21,00 Puls 2002
21,30 Reforma la bani mărunți
22,00 Telejurnal
22,30 Teatru TV prezintă: **Un deținut la Auschwitz de Alain Bosquet**
0,00 Corpul uman - rel.
0,50 Veni, video, vici - rel.

PRO TV
7,00 Bună dimineața!
8,00 Știrile Pro Tv - Ziarul dimineții tale
9,00 Tânăr și neliniștit - rel.
* .Ro - rel.
10,00 Profesioniștii - s.
10,45 Parte de carte - rel.
11,30 Nebun după tine - s.
12,00 Lege și ordine - s.
13,00 Expertul - s.
(●) 13,45 Sfera - SF, SUA, 1998 -rel.
16,00 Tânăr și neliniștit - s.
17,00 Știrile Pro Tv
* Vremea
* Pro Tv te ascultă ce vezi
17,45 Teo
19,00 Știrile Pro tv
* Sport
* Vremea
(●) 19,50 Războiul sexelor pe Wall Street - comed., SUA, 1996
22,00 Știrile ProTv
22,40 .Ro
(●) 22,45 Scandal la baza militară - acț., SUA, 1994
* Știrile Pro Tv
0,30 Marcă înregistrată
(●) 1,00 Pizzeria lui Sal - dramă, SUA, 1989
2,45 Fotbal: Meci Divizia Națională - rel.
4,15 Lege și ordine - s. rel.

TV ACASĂ
7,00 Povești adevărate - rel.
7,30 Căsuța poveștilor - rel.
8,00 Vei fi a mea, Paloma! - rel.
9,00 Prima dragoste - rel.
* Căsuța poveștilor - rel.
(●) 10,15 Amor de cățel - rel.
11,15 Dragoste și putere - rel.
12,00 Intrusa - rel.
13,40 Seducție - rel.
14,30 O mamă și jumătate - rel.
15,00 Războiul pasiunilor - s.
15,50 Căsuța poveștilor
16,00 Fiorella - s.
17,30 Vei fi a mea, Paloma! - s.
18,30 Știrile de Acasă
* Vremea de Acasă
19,00 Prima dragoste - s.
(I) 20,00 Amor de cățel - s.
(●) 20,50 De 3x femeie
22,00 Salome - s.
22,50 Dădaca - s.
23,15 Știrile de Acasă - rel.
23,45 90-60-90 Fotomodele - s.
0,35 Sânge din sângele meu - s.
(●) 1,00 De 3x femeie
2,10 Muzica de acasă, muzica nopții

HBO
8,00 Sub acoperire - acț. SUA, 1999
9,35 Duminica, pierzi sau câștigi - dramă, SUA, 1999
11,15 Tommy și Michael - av. SUA, 1999
12,05 Dosarele Y - s.
12,35 Un sărut adevărat - dragoste, SUA, 1999
14,20 Marțianul meu sonat - comed., SUA, 1999
15,55 Radio Flyer - dramă, SUA, 2001
17,50 Nu te aude nimeni - thriller, SUA, 2001
19,30 Pe platourile de filmare
20,00 Wyatt Earp: Justițiarul Vestului Sălbatic - western, SUA, 1994
23,00 Sex, droguri și abuzuri - documentar
23,55 Te doresc - dragoste, Marea Britanie, 1998

PRIMA TV
7,00 Impact - rel.
7,30 Real TV - rel.
8,00 Prima Mix!
13,00 Real TV - rel.
14,00 Des. animate: Rambo
14,30 Levintza prezintă
15,00 În căutarea dreptății - s.
16,00 Impact
16,29 Haz la minut. Cu Ando
16,30 Justiție militară - rel.
17,30 M.A.S.H. - s.
18,00 Focus
18,55 Focus special
19,05 Camera de râs
19,59 Haz la minut. Cu Ando
19,30 Real TV
20,00 Patrula aeriană - s.
21,00 Misiune dublă - thriller, SUA, 1997
23,00 Focus Plus
23,29 Haz la minut. Cu Ando
23,30 M.A.S.H. - s. rel.

TELE 7 ABC
7,35 Știri
7,50 Muzică
9,00 Club ABC - rel.
10,00 Tentații - rel.
11,00 Documentar
12,00 Apel: Crima - s. rel.
13,00 Muzică
14,00 Bădăranii - comed. România,rel.
16,15 Documentar
16,45 Des. animate
17,15 As Show-rel.
18,00 Documentar
18,30 Telejurnal
19,00 Documentar
19,25 Pronosport
19,30 Film artistic
21,30 Apel: Crima - s.
22,30 Reporter Tele 7
23,00 Documentar
23,30 Știri
23,45 Muzică

ANTENA 1 – TV ARAD
6,00 7 zile TVA
7,00 Observator
7,50 Sport
8,00 Cafeaua cu sare - s.
10,00 Bette! - rel.
10,30 7 zile - rel.
11,30 Îmbrățișări pătimașe - s.
13,00 Știrile amiezii
13,20 Clanul Popeștilor - s.
(●) 14,00 Hacker-ul - rel.
16,00 Magazin sportiv
16,30 Publicitate, Promo
16,45 Știri TVA
17,20 Milagros - s.
19,00 Observator
19,45 Știri TVA
(●) 20,00 Maestrul samurai - acț., arte marțiale, SUA, 1992
21,57 Publicitate, Promo
22,00 Marius Tucă Show
23,00 Observator
23,15 Ediția de noapte TVA
23,30 Sport
(●) 23,40 Dorința de libertate - dramă, SUA, 1988
1,00 Observator - rel.
2,00 Clanul Popeștilor - rel.
2,30 Cafeaua cu sare - rel.
4,30 Marius Tucă Show - rel.
5,30 Milagros - rel.

TV RCS
8,30 Cafeaua de dimineață
9,30 Des. animate
10,00 Program religios
10,30 Radical power - s. comedie
11,00 Știri RCS - rel.
12,45 Coșmarul de la Bitter Creek - f.
14,15 Trei destine - s. rel.
15,00 Mistere și farmece - s.
15,30 Mămica detectiv - film
16,00 Trei destine - s.
16,45 Cu sânge rece - film
18,15 Știrile RCS
19,00 La N de pararela 60 - doc.
19,50 Dedicații muzicale
20,00 Microb
22,00 Știrile RCS
22,35 Ochi de aligator - film
(▲) 24,00 Erotica

RADIO EUROPA FM (89,3 MHz)
6,00-10,00 Deșteptarea - cu Gabi Dobroiu (7,00 Jurnalul de dimineață); 10,00 Europa Express cu George Zafiu; 13,00 Jurnalul de prânz; 13,30 România în direct cu R. Turcescu; 14,00 Drum cu prioritate cu Radu Constantinescu; 18,00 Jurnalul de seară; 18,30 Interviurile Europa FM; 19,00 Clubul de seară cu Denis Ciulinaru; 22,00 Jurnalul de noapte; 22,30 Infomania cu Dan Goanță; 23,00 Europa lângă tine.

RADIO PRO FM (92,1 MHz)
5,00 - 5,30 BULETIN DE ȘTIRI la fiecare sfert de oră; **5,30 - 7,00 PRO FM PÂNĂ LA UNU** - cu Ramon Cotizo; **7,00-10,00 PRO FM PÂNĂ LA UNU** - cu Flavius Eșnican; **10,00 - 13,00 PRO FM PÂNĂ LA UNU** - cu Mihai Dobrovolschi; **13,00 - 14,00 13-14 CU ANDREI** - cu Andrei Gheorghe; **14,00 - 17,00 POFTIM PRO FM** - cu Cătălin Lăpușcă; **17,00 - 19,00 PRO FM E AICI** - cu Cristi Schnebli; **19,00 - 22,00 ASCULTĂ-TI MUZICA!** - cu Andi Moisescu; **22,00 - 2,00 PRO FM BY NIGHT** - cu Vlad Craioveanu

RADIO ARAD & RADIO CONTACT (99,1 MHZ)
6,00 Lupta cu somnul; 8,00 Matinal café; 10,00 Tovarășii mei; 12,00 Pulsul zilei; 14,00 Radiomagazin Deutsche Welle; 15,00 Muzica așa cum vrei; 17,00 Radio Vocea Speranței; 18,00 Radio France Internationale; 19,00 Magazin sportiv; 20,00 Bună seara, Arad!; 21,00 Ora de fotbal; 22,00 Contact FM

RADIO TIMIȘOARA
6,00 Ceasurile dimineții; 8,00 Muzică populară cu dedicații; 9,00 Cânt din suflet; 10,00 De zece ori România; 11,00 Pop matineu; 12,00 Miez de zi la polul vest; 13,00 Emisiune în limba germană; 14,00 Emisiune în limba maghiară; 15,00 Emisiune în limba sârbă; 16,00 Actualitatea în 60 de minute; 17,00 Carusel cultural; 18,00 Orele cetății; 19,00 Radiojurnal; 19,15 Oglinda retrovizoare; 20,05 Program muzical; 20,50 Călătorie în lumea poveștilor; 21,00 Curierul de seară; Știri: 6,00; 6,50; 7,50; 9; 11; 12,50; 17; 20; 21; 21,50 Radiojurnal: 7; 16; 19

RADIO SEBIȘ
6,00 Cronica cârcotașilor (p); 9,00 Precinie, precinie - muzică populară; 10,00 Cafeaua de zece; 12,00 „21” Expres; 15,00 Bună ziua, oameni buni! - muzică populară cu dedicații; 16,00 Meridian „21”; 19,00 Sus paharul, fiecare! - muzică populară și dedicații; 20,00 E seara ta!; 20,30-21,00 Ferestre spre cer; 22,00 Lecții particulare - (p); 23,00 „21” Nights Hits - (p)
Știri: 6; 7; 11; 15
Jurnale 8; 13; 18

Redacția Adevărul nu își asumă răspunderea pentru modificările ulterioare intervenite în programele Radio - TV

S-AR PUTEA SĂ NU INTRĂM ÎN NATO

Cunoscutul analist politic Ion Cristoiu comentează în exclusivitate pentru cititorii ziarului „Adevărul" evenimentele săptămânii.

– D-le Ion Cristoiu, prin presa contemporană au apărut deja fel de fel de păreri ale unor politicieni sau analiști politici, conform cărora n-ar fi nici un fel de problemă dacă România n-ar fi admisă în structurile NATO...

– Nu exclud faptul că astfel de informații se scurg din zone puterii, pentru a pregăti populația în cazul unui eșec. Nu este deloc imposibil ca România și Bulgaria să rămână pe dinafara structurilor NATO și să piardă - cred eu - ultimul val de lărgire. După 1 ianuarie, în România se petrec evenimente cel puțin bizare: corupție declarată, scandaluri la vârful puterii politice, servicii secrete ineficiente, iar acum, bomboană pe colivă, Mafia italiană... Cred că aveți dreptate cu întrebarea d-voastră, deoarece toate acestea caută să evidențieze o Românie instabilă, incapabilă să facă parte din structurile NATO. Altfel spus, se pregătește terenul...

– Mai mult, se vorbește despre un adevărat troc făcut între SUA și Rusia, troc ce presupune pătrunderea statelor baltice în Alianță, contra rămânerii flancului ortodox (România, Bulgaria și ce-a mai rămas din Iugoslavia) în zona influenței rusești.

– Este doar o presupunere, dar n-am la îndemână nici un argument ca să vă contrazic. Dimpotrivă, constat că investitorii italieni care au pătruns în România prin 1997-1998 au ajuns peste noapte mafioți, că moldovenii de dincolo de Prut ne întind - cu o îndemânare cel puțin CSI-stă - capcane extraordinar de abile, iar corupția este mediatizată exact înspre structurile statului român. Mai mult, ambasadorul american vorbește din ce în ce mai mult despre corupție... Iată doar câteva semnale care ne determină să nu privim cu prea multă încredere către Reuniunea NATO de la Praga.

– La toate acestea mai putem adăuga și frecvența săptămânală a scandalurilor, care vizează invariabil vârfurile puterii politice românești. Legat de aceasta, v-am întreba care ar fi efectele neadmiterii României în NATO?

– Efectele ar fi catastrofale. Capitalul occidental investește doar în zonele cu acoperire NATO - iar statele admise în primul val precum și cele care vor fi admise la Praga conțin suficientă forță de muncă și, totodată, piață de desfacere - iar România și Bulgaria se vor mulțumi doar cu investitorii care acceptă riscuri maximale... Urmând ideea mai departe, lipsa capitalului va determina și o dezvoltare mai lentă, lucru care se va concretiza și printr-o întârziere majoră în ceea ce privește integrarea noastră europeană.

– Vor exista și efecte pe plan intern?

– Vă referiți la efecte politice?

– Da!

– Cu siguranță! PSD-ul va parcurge un moment de criză și s-ar putea sparge în două, între grupările Iliescu și Năstase, curentele politice naționaliste se vor dezvolta și mai tare etc. Ca un argument, mă uimește peste măsură faptul că investitorii italieni din România, care au venit pe valul „recomandărilor" occidentale și internaționale, sunt catalogați nu atât ca fiind mafioți, ci ca având legături cu Iliescu sau cu anturajul președintelui, deoarece au servit odată masa împreună la un dineu la care mai participau două sute de persoane. De aici și până la a vorbi despre contacte directe este o cale extrem de lungă... Cred că avem de-a face cu o diversiune care ne șifonează extrem de grav imaginea noastră de candidat NATO...

– Sau o pregătire a noastră?

– Sau o pregătire.

DORU SINACI
Foto: M. CANCIU

Partidul Umanist din România și-a făcut bilanțul

DOI ARĂDENI PE PODIUM: HELMUT DUCKADAM ȘI NICU COJOCARU

Sâmbătă, la centrul de Conferințe Romexpo, Sala Madgearu, a avu loc ședința Biroului Permanent și a Consiliului Operativ al PUR din România (social-liberal). Au fost prezenți membrii Biroului Permanent, parlamentarii umaniști, demnitarii de la nivel central și local (miniștri, secretari de stat, prefecți, subprefecți, secretari generali de prefectură, președinții de consilii județene, vicepreședinții de consilii județene), liderii departamentelor profesionale și președinții filialelor județene. Din județul Arad au participat: Nicu

Cojocaru - deputat, Mihaela Murariu Mândrea - deputat, Lia Ardelean - președintele filialei PUR Arad și Helmut Duckadam - noul membru al PUR din România, primit recent de filiala arădeană.

În cadrul ședinței s-a făcut un bilanț al activității partidului pe anul 2001, o analiză concretă a stadiului îndeplinirii unei hotărâri cu privire la înființarea unor filiale locale în cel puțin 50% din localitățile județelor țării, s-a aprobat un program de activități politice pe anul 2002, s-au pus în discuție noile criterii de primire în partid și a avut loc o restructurare a Consiliului Operativ al PUR (social-liberal) din România. Din materialele prezentate și din discuțiile avute s-a apreciat că „reperele politicii umaniștilor români în anul 2001 și-au avut sorgintea în idelle-forță de factură social-liberală cărora partidul li s-a atașat: inițiativa privată, stimularea riscului antreprenorial și a apetitului pentru performanță, dezvoltarea sectorului întreprinderilor mici și mijlocii, sprijinirea capitalului privat autohton, constituirea și întărirea clasei de mijloc în România, întronarea legalității și transparența instituțiilor statului de drept, lupta împotriva corupției și a tuturor manifestărilor antisociale. La sfârșitul anului 2001, Partidul Umanist a ajuns să numere circa 105.000 membri, reprezentând 9.269 de cluburi. Apartenența la Partidul Umanist a 52 consilieri județeni, 110 primari, 103 viceprimari și 1.518 consilieri locali.

S-a apreciat faptul că filiala județeană Arad, în ultimele luni ale anului 2001 a crescut numeric, dar și valoric, situându-se printre filialele de frunte ale țării. Mai mult, în cadrul acestei ședințe a fost prezent și Helmut Duckadam, primit cu simpatie și bucurie de către cei prezenți, ca o dovadă de apreciere a înscrierii sale în PUR. Mai mult, anunțul

făcut de marea vedetă, la conferința de presă ce a urmat ședinței, anume acela că va candida la viitoarele alegeri pentru un post parlamentar, a fost primit cu entuziasm de ziariști și colegii de partid.

Precizăm că o altă mare vedetă a sportului românesc, Mihai Leu, s-a înscris în PUR, cei doi alăturându-se unui mai vechi membru al partidului, fost mare sportiv, actualmente mare antrenor, Mircea Lucescu.

O surpriză pentru Consiliul Operativ a fost și aceea că prin Hotărârea nr. 1 a Biroului Permanent, din 5.01.2002, a fost ales cu unanimitate de voturi în funcția de secretar executiv al Consiliului Operativ, deputatul arădean Nicu Cojocaru. Această hotărâre consfințește, după spusele prof. Dan Voiculescu, președintele PUR, munca și valoarea în partid a deputatului Cojocaru.

DORU SINACI
Foto: AL. MARIANUȚ

COMEMORARE IULIU MANIU

PNȚCD Arad a organizat sâmbătă comemorarea marelui om politic Iuliu Maniu, aproape de data la care se împlinesc 48 de ani de la moartea acestuia. Iuliu Maniu a încetat din viață în condiții dramatice, în închisoarea de la Sighet.

Țărăniștii arădeni au asistat, la sediul partidului, la un parastas după care au vizionat filmul „Marele Fluviu". La manifestări au participat peste 50 de persoane, membri de partid sau simpatizanți.

F.G.

Până la sfârșitul lunii

PSD ȘI UDMR VOR SEMNA UN PROTOCOL ȘI LA ARAD

Arădenii au votat pentru

Consiliul Reprezentanților Unionali al UDMR a aprobat, sâmbătă la Târgu Mureș, protocolul de colaborare cu PSD, cu 78 de voturi pentru și 11 împotrivă. Delegația arădeană, compusă din președintele Kiraly Andras, Levente Bognar, Gyorgy Tokay și Mihai Matekovits a votat pentru aprobarea protocolului.

Conducerea UDMR a decis ca protocolul de colaborare pe plan județean să fie semnat până la finalul lunii, cu etape bine stabilite. Până la sfârșitul acestei săptămâni, conducerea UDMR Arad așteapă de la filialele din teritoriu propuneri pentru protocolul care va fi întocmit la Arad. Până la jumătatea lunii, Kiraly Andras speră că le va putea prezenta celor din PSD Arad propunerile UDMR. În orașul nostru însă, spune Kiraly Andras, este posibil ca semnarea protocolului să fie mai dificilă datorită situației incerte din PSD Arad.

„Statuia libertății" - la cererea UDMR Arad!

Președintele Kiraly a spus că nu a mai fost discutată la Târgu Mureș problema „Statuii Libertății" (grupul statuar „Ungaria Milenară"), dar se bucură că această problemă este stipulată în protocol la cel mai înalt nivel. **„Noi am cerut în luna ianuarie, introducerea acestui punct în protocolul la nivel înalt dintre cele două partide și mă bucur că s-a întâmplat așa"** a spus Kiraly.

Unul dintre obiective: retrocedarea pământurilor bisericilor maghiare

În luna ianuarie, udemeriștii arădeni au mai propus conducerii partidului următoarele prevederi: finalizarea investiției la drumul Pereg-Pecica, finalizarea introducerii gazelor naturale la Zerind, introducerea apei potabile la Mișca (satele Satul Mic și Vânători). UDMR Arad a cerut descentralizarea administrativă și transformarea unor sate, care doresc și îndeplinesc condițiile necesare, în comune. Mai mult ca sigur, aceste probleme vor figura pe lista de propuneri formulată de UDMR Arad pentru protocolul pe plan local, alături de alte propuneri de proiecte care vor fi colectate din județ. În plus, Kiraly Andras a afirmat că UDMR va pune în discuție și problema retrocedării pământurilor care au aparținut bisericilor minorității maghiare, confiscate abuziv de regimul comunist.

FLAVIUS GHENDER

ÎN CINE LOVEȘTE SECRETOMANIA REGIMULUI?

(Urmare din pagina 1)

Prin instituirea secretului de stat, România răspunde imperativelor NATO în domeniu și ni se pare cât se poate de rezonabil ca americanii să ne ceară garanții legislative pentru a putea fi siguri că secrete militare deosebite nu vor ajunge pe mâna unor neaveniți; nici un ziarist cu răspundere față de interesele supreme ale țării - intrarea în NATO și integrarea în UE - nu are nici un fel de obiecție la instituirea unui sistem de securitate a secretelor de interes superior.

De altceva ne temem noi, profesioniștii condeiului și anume de folosirea ocaziei pentru impunerea secretomaniei peste fărădelegile clasei politice. La adăpostul așa numitului secret de serviciu, ziaristul va putea fi ținut la distanță de polițistul corupt care falsifică probele la dosar pentru a-l scoate basma curat pe infractor. La fel procurorul și judecătorul care refuză să dea date despre felul în care a judecat un caz sau altul, în totală contradicție cu adevărul. Sub pretextul secretului, presa riscă să devină un fel de gazetă de perete a unor instituții publice. Un mărunt potentat local îi va putea alunga oricând pe reprezentanții presei care se încăpățânează să afle date de interes pentru cetățean. Să ne reamintim că la adăpostul secretului bancar, banul public a fost jefuit ca în codru de oamenii puteriior instalate după decembrie' 89. Sub pretextul secretului bancar, bandiții cu gulere albe au acordat credite în valoare de milioane de dolari fără nici un fel de garanții. Ce era secret bancar în jefuirea banului public prin băncile de stat? Nu am nici o îndoială în privința înțelepciunii cititorilor noștri, în capacitatea lor de a înțelege că atunci când ziaristului i se pune pumnul în gură, nici lui nu îi va merge bine. În lipsa unor norme clare de aplicare a legii secretului de stat, există riscul ca fiecare corupt să-și apere afacerea de ochii și urechile cetățeanului invocând chiar interdicțiile cu pricina. Fără o situație foarte clară a definirii ce este și ce nu este secret pentru presă, mă tem că în democrația noastră dâmbovițeană, legea cu pricina va lovi cu predilecție în libertatea presei.

Nu știu dacă actuala guvernare pesedistă realizează pericolul obloanelor trase peste activitatea unor instituții publice, ori a unor structuri de putere asupra imaginii României în lume, în perspectiva integrării euroatlantice, dar știu că orice dictatură începe prin suprimarea libertății de expresie cu punerea presei sub control de stat.

Are nevoie guvernul PSD de un război cu presa? După aroganța manifestată de unii reprezentanți de frunte ai PSD, răspunsul este incert. Înșiși domnii Năstase și Iliescu se arată din ce în ce mai agasați de presa care îi sâcâie. Să fi uitat ce le-a făcut presa la alegerile din 1996?

În Aradul Nou

PRIMA ORGANIZAȚIE DE CARTIER A PSRN ARAD

Organizația municipală a Partidului Socialist al Renașterii Naționale (PSRN) a declanșat acțiunea de înființare a organizațiilor de cartier în Municipiul Arad. În prezența președintelui organizației municipale, Ioan Măscășan, a luat ființă organizația Aradul Nou, cuprinzând 34 de membri. A fost ales un Consiliul de Conducere, compus din Popa Cornel - președinte, Petru Tolomie - vicepreședinte și Nicoleta Spătariu - secretar.

T.S.

PRM ARE TOTUȘI UN PRIMAR!

Nu cu mult timp în urmă, singurul primar ales al PRM în județul Arad, Ioan Vesa din Cermei, a părăsit partidul și s-a înscris în PUR. Peremiștii arădeni au reușit însă să remedieze situația: l-au convins pe Aurel Rădița, primarul din Șicula să se înscrie în partid. Rădița a fost ales primar din partea PD, dar i-a spus președintelui Nicoară Creț că se regăsește mai bine în politica PRM.

Același traseu politic, spre PRM, l-a parcurs recent și Mărioara Moțică, consilier local în Hălmagiu. Aceasta a promis că va aduce cu ea o parte (dacă nu toată) organizația PUNR, pe listele căreia a participat la alegeri.

F.G.

PORȚILE ARADULUI - SUB OCUPAȚIA CERȘETORILOR

La intrarea în Arad dinspre Horea, lângă trecerea la nivel cu calea ferată, s-au aciuat, de mai multă vreme, două țigănci. Una dintre ele cerșește pe la geamurile mașinilor purtând în brațe un sugar, iar cealaltă imploră mila trecătorilor târându-și cu greu unul dintre picioare, sprijinită în două cârje.

Imaginea pe care cele două o oferă este dezolantă. Un nou venit în Arad își poate face o impresie dintre cele mai nefericite despre municipalitate, care îngăduie astfel de practici chiar la intrarea în oraș. Iar țigăncile, la rândul lor, văzând că nimeni nu le întreabă de sănătate, și-au adus la locul cu pricina și o saltea veche, pe

Nefericirea nu are vârstă

care dorm în timp ce nu „lucrează". Fiindcă cerșesc numai atunci când mașinile sunt nevoite să oprească la avertismentele sonore și vizuale care preced trecerea unui tren.

Cât despre locul unde cele două își duc zilele... cu greu poate fi descris. Acolo își fac și necesitățile, acolo își aruncă resturile alimentare, constând în cine știe ce ambalaje de napolitane sau ciocolată primite de la șoferi sau sticle goale din plastic. Tablou al mizeriei. Sugarul din brațele celei mai în vârstă dintre femei, o fetiță, căreia îi curg secrețiile nazale pe obraji fără ca mamei să-i pese, rabdă efectiv de frig.

Cristina Iovanovici, mama sugarului, are 23 de ani și este din Comlăuș: **„Mai am acasă șase copii** - ne spune ea - **și nu am ce să le pun pe masă. Suntem săraci lipiți. Mai am o fată paralizată, pe pat, bărbatu-meu este bolnav de TBC și nu poate lucra. Avem o casă la Comlăuș care cade pe noi. Nimeni nu ne ajută cu nimic. Trebuie să cerșesc, că nu am ce face."**

Gravidă în luna a opta, Fabiola nu își dă seama de dimensiunea necazului ei

Pe fața țigăncii a apărut un zâmbet știrb, al inconștienței, al neputinței de a realiza mizeria în care se află; al incapacității de a percepe dimensiunea reală a problemei... Crezând că o mașină ce tocmai urma să traverseze calea ferată va opri, femeia a fugit degrabă la geamul din dreptul șoferului, cu mâna întinsă, lăsându-ne baltă...

Cealaltă cerșetoare, tot din Comlăuș, ca și surata ei, a precizat de la bun început că ea „nu este cu Cristina", vrând, pesemne, să ne trasmită că nu își împarte câștigul cu cea alături de care își duce zilele. Cu alte cuvinte, că au „conturi" separate. **Fabiola Rădulescu,** cum am aflat că se numește tânăra de 20 de ani, ne-a spus: **„N-am de nici unele. Sunt săracă lipită. Am ajuns șchioapă din cauza unui vaccin pe care l-am luat când eram mică. Acuma mi-e tare greu, că luna viitoare voi naște..."** Și am aflat, cu îngrijorare, că viața unui nou sugar va ajunge să depindă de mila șoferilor. Că Fabiola, fără să-și dea seama, va aduce pe lume un copil căruia nu-i va putea oferi absolut nimic, condamnându-l la o viață de iad. Că ea, Fabiola, a rămas gravidă după o relație cu un nemernic ce a părăsit-o și despre care nu mai știe nimic. Un nemernic care doar a profitat de neputința și handicapul unei nefericite, îndoindu-i disperarea și greutățile...

Dormitor la...zero grade

Cu toate acestea, faptul că municipalitatea îngăduie ca la intrarea în oraș să-și ducă zilele aceste femei este de neconceput. Există programe, asociații, tot felul de alte „comitete și comiții", plătite din banii noștri, care ar trebui să intervină fără întârziere pentru a șterge de pe obrazul orașului această pată. Fiindcă tabloul jalnic, de la intrarea în oraș, se constituie într-o alarmantă „carte de vizită" pentru cei ce mânuiesc destinele Aradului.

Este inadmisibil, în opinia noastră, ca într-un **„oraș de caracter"** - vorba primarului **Doru Popa** - și cu pretenții de **„Mică Vienă"**, să fii nevoit să intri doar după ce treci de „filtrul" îmbâcsit de mizerie ce-și face veacul lângă calea ferată.

Cuier original, ce agresează privirile oricărui vizitator al Aradului

EUGENIA BĂRDAȘ
Foto: **ONORIU FELEA**

Biserica adventistă din Cuvin

ISTORIE ȘI CREDINȚĂ

Primii creștini adventiști au venit în această zonă în urmă cu mai bine de o sută de ani, în jurul anului 1907. Primul adventist a fost Ostoia Vasile care a pus bazele primei biserici de ziua a șaptea din localitate. Întâlnirile credincioșilor se desfășurau în casele enoriașilor, din lipsa unui lăcaș de cult. Abia în 1953, prin sacrificiul financiar al celor 20, 30 de membri, comunitatea nou înființată a reușit să-și construiască prima biserică, pe locul unei foste mori. Aici veneau credincioșii din Cuvin, Ghioroc, Păuliș, Lipova, Neudorf, Hălăliș. În 1967 a avut loc prima renovare și tot atunci au fost înființate orchestra și corul bisericii. Până în 1985, când au început lucrările de consolidare și renovare, nu s-a mai adus nici o modificare aspectului clădirii. Activitatea bisericii s-a concentrat asupra propovăduirii Cuvântului, a evanghelizărilor, așa încât în 1990 erau în jur de 280-300 de membri. O parte dintre ei s-au desprins de biserica - mamă, în același an, și au constituit propriile biserici în localitățile de unde proveneau. La Cuvin au mai rămas 160 membri care încearcă să ducă mai departe mesajul evangheliei.

Astăzi, aici, este o comunitate puternică, bine organizată îndrumată de pastorul, Narcis Ardelean. Recent au sărbătorit „ Ziua libertății religioase",o zi specială pe care fiecare biserică de ziua a șaptea a organizat-o pe întreg parcursul lunii ianuarie, un eveniment ce semnifică deschiderea spre comunitatea locală. Sunt invitați: notabilități locale, reprezentanți ai altor culte, localnici. La Cuvin au fost prezenți: primarul localității, Mircea Luca, viceprimarul Dorel Grigorie, șeful poliției din Ghioroc, Ionel Slăină, directoarea școlii din Cuvin, d-na Aurica Berar, alți profesori și reprezentanți ai partidelor politice. La sfârșitul serviciului divin, pastorul Ioan Stinghe a rostit o predică din Cuvântul lui Dumnezeu, având ca temă toleranța în spiritul iubirii creștine.

***

Și ca urmare a prosperității spirituale și materiale, creștinii de aici îi ajută pe cei aflați la început de drum: momentan susțin financiar și prin muncă voluntară construcția unei biserici din județul Hunedoara,satul Brădățel.

M. ARDELEAN

NU PRETINDEM SCUZE, DEȘI...

Ioan Dihel, str. Praporgescu 2/B, Arad: Cum ați putut constata, într-adevăr, de o lună de zile s-a revenit asupra sistemului de plată a taxei de salubritate, aceasta și ca urmare a campaniei de presă declanșate de către ziarul „Adevărul". Evident, Primăria a evitat să recunoască că a greșit, experimentul cu obligarea celor peste 100.000 de arădeni care locuiesc la bloc să se deplaseze personal la Direcția fiscală a Primăriei spre a-și achita birul pentru gunoi fiind o prostie. De ce? Simplu, pentru că dincolo de faptul că „inovația" îi punea pe drumuri pe oameni, ea s-a dovedit a fi și un adevărat dezastru în plan financiar prin reducerea considerabilă a nivelului încasărilor. Dar, ce a fost a fost, nu așteptăm să ne ceară nimeni scuze **deși poate că o recunoaștere deschisă a eșecului experimentului de care vorbim ar fi fost un gest elegant din partea primarului...**

În fine, să mai reamintim doar că în prezent, conform Hotărârii nr. 316 a Consiliului Local, începând cu data de 1 ianuarie 2002 **cei care locuiesc la bloc vor plăti taxa de salubritate odată cu cheltuielile comune lunare, depunerea ei lunară la Direcția fiscală căzând în seama administratorului.** De fapt s-a revenit la sistemul existent până în anul 2000, mai exact până la 31 decembrie 2000 când nu știu cărui isteț de la Primărie i-a venit ideea - acceptată cu ochii închiși de majoritatea celor din Consiliul Local - de a introduce acel experiment total neinspirat. În final iată ce vă interesează: taxa de salubritate pentru persoane fizice pentru anul 2002 a fost stabilită la suma 285.000 lei plătibilă în patru trimestre atfel: trimestrul I - 65.000 de lei, trimestrul II - 70.000 de lei, trimestrul III - 75.000 lei și trimestrul IV - 80.000 lei.

De reținut că taxa se aplică pentru fiecare persoană fizică dintr-o familie indiferent de vârsta acelei persoane, la dv., la 4 persoane suma de plată pe trimestrul I.2002 va fi de 65.000 de lei x 4 = 260.000 de lei. Poate e bine să se știe că **la stabilirea taxei de salubritate s-a avut în vedere o cantitate de 1 mc/de persoană/an.** În fine, în vederea luării în evidență, fiecare persoană fizică care stă la casă particulară - mai puțin cei care locuiesc la bloc, unde acest lucru este făcut de către administrator - va completa un formular care se ridică de la Direcția fiscală, formular denumit **Declarație de impunere**. În cazul în care ați completat o asemenea declarație anul trecut - și în general, cum toți arădenii au făcut acest lucru - iar, în situația dv. familială nu a intervenit nici o schimbare - nu s-a mai născut cineva sau n-a plecat cineva din familie - nu mai este nevoie să completați o nouă declarație, rămânând valabilă cea de anul trecut. Ce ar mai fi de adăugat? Un singur lucru și anume faptul că dacă pe parcursul anului în situația dv. familială apar unele modificări - pleacă sau vine cineva - sunteți obligat să vă prezetați la Direcția fiscală spre a completa o **Declarație rectificativă** cuprinzând noile date în funcție de care se va stabili noua taxă de salubritate ce o datorați.

Patronul fostului joc „Saba" trăiește în Spania!

M. Iancu, bloc x-32/1, Arad. 1. Despre Ioan Gornic, patronul celebrului joc „Saba" nu se mai știe nimic. De altfel el nici nu a fost căutat, Procuratura de atunci motivând că nu are ce face întrucât Ioan Gornic n-a săvârșit ... nici o infracțiune. Ceea ce, legal vorbind, cam așa și este, singura cale de urmat fiind darea lui în Justiție de către cei păgubiți. Dar, vorba aceea: prinde orbul, scoate-i ochii! **De unde să-l iei pe Ioan Gornic, dacă ai și vrea să-l dai în judecată?! După ultima „situație"existentă la Interpol, Biroul București, el s-ar afla în orașul Burgos din Spania, unde trăiește bine, mersi!** Ne îndoim că se va mai întoarce în România, sau poate s-o fi întors deja, dar cum n-are vreo interdicție - pentru că spre „norocul" lui a furat din banii noștri, nu din banii statului, că atunci se schimba calimera! - s-ar putea ca Ioan Gornic să circule prin România fără griji, ca la mamă-sa acasă! Dacă-l întâlnim, o să vă anunțăm, deși o asemenea șansă - ca Ioan Gornic să treacă prin Arad - este aproape nulă!

Cursurile pentru administratori nu sunt obligatorii!

2). Ordonanța nr. 85 care modifică substanțial Legea locuinței (Legea 114/1996) a „ieșit" de la Guvern pe 30 august 2001 și a apărut în Monitorul Oficial două luni mai târziu, mai precis în 1 noiembrie 2001, dată când ar fi trebuit să intre în vigoare, lucru care însă n-a fost cu putință **pentru că îi lipsesc ... instrucțiunile de aplicare** sau cum li se mai spune, normele metodologice, norme despre care deși așa se precizează în capitolul final al Ordonanței că vor fi elaborate în termen de 30 de zile - deci până în 30 septembrie 2001 - ele nu au apărut nici în prezent. Ca atare, ordonanța, cu toate că, aduce unele noutăți foarte utile, așteptate de mult, este, în lipsa normelor de care vorbeam, practic, moartă.

Oricum, așa cum ziarul nostru a mai scris și cum de altfel se menționează și în Ordonanța nr. 85, administratorii de bloc nu au nevoie - la atestarea pe care o vor susține la Primărie - de certificate de administrator care se obțin - contra cost, - în urma unor așa-zise cursuri de administratori. Am vrea să nu fim înțeleși greșit. Firește, dacă cineva simte o asemenea nevoie, foarte bine, la urma urmelor, nimănui nu-i strică să mai învețe ceva sau să-și reamintească câte ceva din ceea știa sau a învățat cândva, noi doar precizând faptul că **legea actuală nu pretinde asemenea certificate**, și că, în fața viitoarei comisii de atestare de la Primărie ele nu au nici o relevanță. Cât privește treaba cu, cine suportă taxa de școlarizare pentru aceste cursuri, normal și de bum simț este ca cei care urmează aceste cursuri să le suporte din buzunarul propriu, **asociația neavând nici o obligație în acest sens**. Am ținut să subliniem din nou acest lucru pentru că nu numai la dv., ci după câte am auzit și la alte asociații de proprietari, administratorii și-au plătit școlarizarea din banii locatarilor. Ceea ce repetăm, este și ilegal și împotriva bunului simț.

MIRCEA DORGOȘAN

Cu toate că problema trebuia rezolvată până la sfârșitul lunii trecute

CABINETUL DE TRATAMENTE NU ARE ÎNCĂ UN ÎNLOCUITOR

Zeci de arădeni ne-au sesizat constant, în ultima perioadă de timp, în legătură cu inexistența unui cabinet de tratamente în municipiul Arad. După ce în primăvara anului trecut a fost desființat cel din incinta Policlinicii Municipale, bolnavii au rămas lipsiți de posibilitatea de a-și face, gratuit, o injecție, după ce programul cabinetului medicului de familie s-a încheiat.

Medicii de familie:
„PERMANENȚA TREBUIE DISOCIATĂ DE TRATAMENT"

Despre această problemă am mai scris. Soluția cea mai vehiculată pentru rezolvarea ei: înființarea unor centre de permanență în care forța de muncă să fie asigurată de medicii de familie. **„Asigurarea serviciilor de permanență este, într-adevăr, o sarcină care intră în atribuțiile noastre. Dar problema serviciilor de permanență trebuie disociată de problema cabinetului de tratamente.** Permanența e ca un fel de ambulator al medicilor de familie care triplează Salvarea și Ambulanța. **Serviciul de tratamente e o problemă a întregului corp medical al județului Arad. Pentru că toți medicii, fie ei interniști, ginecologi sau de altă specialitate, prescriu tratament injectabil. Medicii de familie o fac chiar cel mai puțin. Și fiecare medic are interesul de a urmări ca tratamentul prescris de el să fie făcut. De aceea, este necesar efortul comun al întregului corp medical din Arad pentru a reînființa un cabinet de tratamente care să corespundă necesităților reale ale oamenilor. Noi suntem de acord să participăm, alături de colegii noștri de celelalte specialități, la crearea și funcționarea acestui cabinet de tratamente. Pentru că, dacă permanența este problema medicilor de familie, tratamentul este problema tuturor"** – spune **dr. Nicolae Nedea**, președintele Asociației Medicilor de Familie din județul Arad (AMFA).

VORBE FĂRĂ ACOPERIRE

Chiar dacă nu este agreată de medicii de familie, înlocuirea cabinetului de tratamente cu centrele de permanență este varianta preferată de Direcția de Sănătate Publică (DSP) și Casa de Asigurări de Sănătate (CAS). Dacă de partea financiară a problemei trebuie să se ocupe CAS, instituția căreia îi revine sarcina de a organiza serviciile de permanență și de a asigura spațiile necesare la nivelul județului este DSP.

În 12 martie anul trecut, **dr. Ioan Crâsnic** – proaspăt numit în funcția de director al DSP Arad – declara că **„situația se va clarifica într-o săptămână"**. Dată fiind complexitatea problemei, afirmația sa părea cel puțin hazardată. N-a crezut-o nimeni și nici nu s-a concretizat în vreun fel. Dar despre felul în care au evoluat lucrurile în această privință am încercat să aflăm la sfârșitul anului trecut. În 17 decembrie 2001, dr. Ioan Crâsnic ne informa că **„astfel de centre de permanență funcționează foarte bine în județ, la Pâncota, Șiria, Pecica și Curtici. Iar până la 31 ianuarie 2002 o să rezolv această problemă și în municipiu, în sensul că vom înființa câte un centru de permanență în fiecare cartier. M-am angajat să fac acest lucru și îl voi face!"**

În ceea ce privește prima parte a declarației directorului DSP, am descoperit că ea nu corespunde întru-totul cu realitatea. Din cele patru localități nominalizate ca având centre de permanență, doar două aveau (și mai au și acum). La Curtici, asigurarea serviciilor de permanență a fost sistată în noiembrie 2001, iar la Pecica nu s-a mai auzit de permanențe de trei ani de zile! Să nu fi știut directorul DSP acest lucru?

Dr. Crâsnic: „SĂRU'MÂNA"

În privința promisiunii făcute în a doua parte a declarației, dat fiind că „termenul de angajament" a expirat acum câteva zile, am încercat să aflăm ce a făcut Direcția de Sănătate Publică pentru a rezolva problema permanențelor. Firesc, am luat legătura (telefonic) cu autorul promisiunii, dr. Ioan Crâsnic. Nici n-a așteptat bine să terminăm întrebarea, că ne-a și răspuns: **„Pentru că ați scris chestia aia în ziar** (articolul „Dr. Crâsnic – obligat să aleagă" apărut sâmbătă, 26 ianuarie 2002 – n.r.), **care mi-a făcut foarte multe greutăți, trei luni de-acum înainte eu nu vă voi mai spune nimic în afară de săru'mâna."** Și apoi s-a scuzat că trebuie să intre într-o ședință la Prefectură.

În această situație, cititorii noștri care doresc să știe ce se mai întâmplă cu problema permanențelor și a tratamentelor, au două variante: ori se mulțumesc cu un „săru'mâna" rostit de directorul DSP, ori se duc la sediul Direcției pentru a-și face (mai bine) auzit necazul. Nu e prea târziu pentru că de rezolvat, știm sigur, încă nu s-a rezolvat nimic. Până acum. Iar un alt termen (care oricum nu ar fi respectat) n-am mai avut șansa să aflăm...

***

Soluția problemei? Să mergem cu miloaga pe la cadrele medicale din vecini sau de la serviciile de urgență și ambulanță din spitale, pentru a ne face o injecție. N-avem voie să uităm de cei 15.000-30.000 de lei, contravaloarea manoperei injectabile. Pentru că asta-i grija pe care o poartă sistemul sanitar arădean pacienților asigurați! Ca oameni cu bun simț ce suntem, se cuvine să-i mulțumim.

DIANA DUȚU
Foto: **ȘTEFAN MATYÁȘ**

Petrecere mondenă

BALUL ONG-URILOR - O REUȘITĂ

Sâmbătă, „Revelionul ONG-urilor" a reunit la Cantina Primăriei personalități din administrația publică, presa și reprezentanți ai organizațiilor neguvernamentale. Nu a lipsit nici Direcția de asistență comunitară. Ideea acestui inedit revelion a avut-o Julia Kondor, președinta fundației „Juventute". Ea a caracterizat manifestarea ca fiind un bal al înțelegerii și bunei dispoziții, la care „prezența, ținuta și buna-dispoziție au fost obligatorii". 24 de ONG-uri s-au strâns în jurul principalului organizator - Julia Kondor - contribuind la masa festivă. Nu a fost nevoie de nici un sponsor... ◆ Momentul artistic a fost asigurat de **Florin Mariș** și trupa de balet modern **„La Fiesta President"**. Mariș a refuzat orice fel de onorariu, menționând că banii îi câștigă în altă parte - nu la ONG-uri. Un gest frumos. ◆ I-am recunoscut în mulțime pe viceprimarul **Emanoil Voicu**, inspectorul școlar general **Pavel Sârbu**, directorul A. C. R. - **Victor Jucu** și pe directorul tehnic al CTPA - **Petre Cuvineanu**. Un serios contingent de consilieri a fost reprezentat de cinci foști APR-iști. Nu mică ne-a fost mirarea să-l vedem pe Gavril Popescu în mijlocul tinerilor, dansând pe ritmuri rave... ◆ Șeful Protecției Civile, lt. col. Marcel Lucaciu, și-a etalat calitățile de dansator în brațele unei răpitoare blonde de la... „Sanepid". ◆ Consilierul județean Marius Sălăjan a venit însoțit de o roșcată care a cam tăiat respirația asistenței. Am reușit să aflăm că se numește Codruța și că este manager. ◆ Același consilier s-a prezentat la petrecere cu un vin de colecție, vechi de două decenii care, spune el, ar costa cam 1 milion de lei. ◆ Elegant și distins, **Victor Jucu** a fost un interlocutor plăcut pentru mulți din cei prezenți. Nu știm dacă a reușit să racoleze noi membrii. La A. C. R., evident... ◆ Consilierul **Simion Jarko** a fost, ca de obicei, vesel. Nu au lipsit nici bancurile sau remarcile lui amuzante - mai mult sau mai puțin deocheate. ◆ Dincolo de baloane, lumânări, muzică și șampanie, cheful ONG-urilor a fost o reușită.

OLIMPIU BULZAN

Pe ruta Arad - Secusigiu

NAVETĂ MAI IEFTINĂ PENTRU PROFESORI

Mai multe cadre didactice care predau la școlile din comuna Secusigiu s-au plâns primarului că abonamentul lunar la transportul cu autobuzele Companiei de Transport Public Arad costă prea mult. Ba mai mult, profesorii din Sâmpetru German erau nemulțumiți că autobuzele îi lasă la șosea și ei sunt obligați astfel să meargă pe jos până la școală, circa un kilometru jumătate.

La solicitările profesorilor, primarul Dumitru Cismaș a purtat discuții cu firma Transdara din Arad. Aceasta a fost de acord să introducă, pe relația Arad-Secusigiu-Satu Mare și retur, curse cu autobuzul. „Vor fi trei curse dus-întos. Prețul unui abonament este mai ieftin decât cel practicat de CTP", spune primarul Cismaș.

Pentru Primăria Secusigiu, care suportă din bugetul propriu cheltuielile cu transportul cadrelor didactice, ar fi mai rentabil dacă profesorii ar circula cu autobuzele firmei Transdara. „Plus că profesorii din Sâmpetru German vor fi duși până la școală, deci nu va mai trebui să meargă pe jos. Sigur, rămân și cursele CTP-ului. Vom vedea pentru cât timp, din cauza concurenței firmei Transdara", adaugă primarul comunei.

Directorul tehnic al CTP, Petru Cuvineanu, spune: „Cu siguranță ne va afecta această situație. Călătorii se vor împărți între noi și cealaltă firmă de transport."

GERLINDE KNAP

EXPERTIZA ALIMENTELOR* CONTROLUL CALITĂȚII ȘI DEPISTAREA FALSURILOR

Alimentul, cel mai important factor care influențează organismul, este un adevăr de axiomă, iar menținerea stării de sănătate a omului este absolut influențată de „sănătatea alimentelor". Se știe că alimentele, în anumite condiții, pot constitui un factor de risc pentru sănătatea consumatorului, iar acest risc trebuie cunoscut mai ales că schimbările produse de către economia de piață au determinat pe de o parte multiplicarea producătorilor de alimente, a unităților la comercializare a acestora, iar pe de altă parte au găsit considerație pentru circulația materiilor prime și a produselor alimentare finite, apt ce a determinat creșterea factorilor de risc pentru consumator, iar fiecare cetățean trebuie să se protejeze, să devină un consumator avizat în apărarea propriei sănătăți.

Dr. Bojidar Dragomir, în 30 de ani de muncă de laborator este un om de rară erudiție, sever cu sine și cu colaboratorii, prin această lucrare oferind un material util pentru toți cei ce lucrează cu bunuri alimentare. Datorită pasiunii sale pentru microbiologia alimentară, s-a familiarizat cu cele mai noi metode de diagnostic de laborator, a stabilit legături cu cele mai marcante personalități din domeniu. Este adeptul principiului că orice nouă cunoștință trebuie imediat difuzată și împărtășită celorlalți, pentru a grăbi progresul științific sanitar veterinar. Aceleași considerații pentru cele două colaboratoare, inginerele Corina Neagu, Mihaela Predescu, care prin munca lor zilnică de 10-12 ore la laborator, apără sănătatea publică.

Dr. GOIU MIRCEA

** Ed. Viața Românească 2002. Colectiv autori coordonat Dragomir D. Bojidar*

Din lipsă de bani și de furnizor

BEBELUȘII AU RĂMAS FĂRĂ LAPTE PRAF GRATUIT

„L-am întrebat acum câteva luni pe medicul de familie din sat dacă nu ne dă lapte praf, că așa am citit în ziar că orice mamă are dreptul să primească lapte praf până când copilul împlinește un an. Doctorul a zis că noi, cei de aici, nu primim pentru că Primăria nu a primit lapte praf" *– ne scrie o cititoare din Cintei, comuna Zărand.*

CINE, CE ARE DE FĂCUT

Este clar, acțiunea de distribuire gratuită a laptelui praf nu funcționează bine deloc. Și asta, în principal, pentru că cei implicați nu știu ce au de făcut. Totul pornește de la **medicii de familie** care trebuie să întocmească și să predea Direcției de Sănătate Publică (DSP), liste cu copiii de 0-12 luni care nu beneficiază de lapte matern, de pe teritoriul localității pe care o deservesc. În baza acestor liste, **DSP** stabilește cantitatea de lapte praf alocată fiecărei localități. **Primăriile** din localitățile județului trebuie să-și desemneze câte un reprezentant care să ridice cantitatea de lapte praf repartizată, de la depozitul DSP situat pe strada V. Goldiș, în incinta fostului Sanepid. **Părinții** copiilor-beneficiari trebuie să se adreseze medicului de familie pentru a obține o rețetă. După ce au făcut acest lucru, ei se vor prezenta la primărie pentru a afla locul de unde pot ridica laptele praf prescris de medic.

Acesta este mersul normal al lucrurilor. De la începutul anului însă, nici ceea ce a funcționat anevoios nu mai funcționează deloc. Din ce cauză? În primul rând, datorită absenței finanțării. Cu toate că în bugetul pe acest an, DSP a alocat opt miliarde de lei pentru laptele praf, acești bani nu pot fi încă folosiți. Cel puțin așa susține șeful

Serviciului administrativ din cadrul DSP, **Florin Giurgi**. Dar, chiar dacă această problemă ar fi rezolvată, DSP tot nu ar putea achiziționa laptele praf pentru că încă nu a fost stabilit furnizorul pe acest an.

PRIVAȚI DE UN AJUTOR DE APROAPE UN MILION

Ministerul Sănătății și Familiei recomandă furnizorul de anul trecut – Super Food București – care ne oferea lapte praf Milumil, ambalat la cutii de 900 de grame. Până acum însă, nu s-a încheiat nici un fel de contract nici cu Super Food, nici cu altcineva. În consecință, nici un copil de 0-12 luni care nu beneficiază de lapte matern nu a primit, în acest an, ajutorul promis de stat.

Ce înseamnă, concret, acest ajutor? Pentru copiii de până la șase luni – 3 kg de lapte praf lunar (trei cutii și jumătate), iar pentru cei cu vârste de 6-12 luni – 3,5 kg (patru cutii). La farmacie, o cutie de 900 de grame de Milumil costă 245.000 de lei. Ajutorul acordat de Ministerul Sănătății familiilor cu copii de până la un an se ridică, astfel, la 850.000-980.000 de lei în fiecare lună.

„Conform statisticilor DSP Arad, în județul nostru sunt în jur de 3.500 de copii care ar putea beneficia de acordarea gratuită a laptelui praf. Ei sunt repartizați în 75 de localități. Cantitatea de lapte praf necesară lunar pentru toți, este estimată la zece tone" – precizează Florin Giurgi. El amintește că sunt și câteva primării care, anul trecut, nu au venit deloc la depozitul DSP pentru a ridica lapte praf. **„Probabil pentru că nu au solicitări".**

Că au, că n-au, e un lucru discutabil. De multe ori însă, lipsa de interes se datorează comodității. Nu știm dacă este și cazul Primăriei din Zărand. **„Acum trei săptămâni am discutat cu medicul de familie să facem o acțiune în această direcție"** – menționează **Adina Boicu**, secretarul Primăriei. Mai bine mai târziu decât niciodată...

DIANA DUȚU
Foto: **MARCEL CANCIU**

Polițiștii și jandarmii au întreprins o razie în municipiul Arad

O NOAPTE ÎN CARE AM FOST ÎN SIGURANȚĂ

Vineri noaptea, comanda Poliției municipiului Arad a organizat o razie de amploare, având ca principal scop descoperirea și sancționarea tuturor celor care comit fapte antisociale. La orele 23,00, comanda I. P. J., împreună cu șeful Comandamentului de Jandarmi Arad, au prezentat, în sala de ședințe, tuturor celor implicați în razie, zonele vizate și mai ales scopurile acestei acțiuni.

● Se știe autorul tâlhăriei din Aradul Nou!

Adjunctul comandantului Poliției Municipiului Arad, mr. Ioan Puie, a prezentat datele personale ale celui care a tâlhărit-o pe E. P., în cartierul Aradul Nou. Infractorul a fost identificat în baza informațiilor și a portretului robot întocmit de martorii tâlhăriei și taximetriștii care l-au transportat în cartierul Afla și după aceea la o altă adresă.

Autorul tâlhăriei se numește Silaghi Radu Victor (25 ani), din Tisa Nouă nr. 232, comuna Fântânele. Suspectul a dispărut de la domiciliu în urmă cu câteva zile, fiind actualmente căutat de Poliție.

● La OMV, control economico-financiar

Constatându-se o creștere a fenomenului infracțional în diferite zone din municipiu, razia a început cu o „vizită" la benzinăria OMV. Impresionantă a fost desfășurarea de forțe a jandarmilor, cei care în câteva secunde au înconjurat OMV-ul într-o liniște deplină, dovedind adevărat profesionalism.

La OMV au fost legitimați și identificați toți cei prezenți. Spre surprinderea unora, dar nu și a presei, persoanele „vizate" au dispărut cu mult înainte de venirea polițiștilor și a jandarmilor.

Polițiștii serviciului economic al I. P. J. au ridicat documentele contabile pentru a se face verificări economico-financiare.

Razia a continuat în municipiu, în cluburi și discoteci. Cu această ocazie au fost depistați și arestați, deoarece posedau mandat la închisoare contravențională, următorii: Olteanu Alexandru (31 ani), Cătană Gheorghe (49 ani) și Măcovei Gheorghe (68 ani). De asemenea, a fost verificat și se află în atenția polițiștilor, Găuș Ionel, asupra căruia, în urma percheziției, s-au găsit mai multe unelte și scule a căror proveniență n-a putut-o justifica.

Polițiștii serviciului circulație au verificat 218 conducători auto, din care 41 au fost sancționați contravențional. Au fost sancționați și doi arădeni care circulau cu biciclete echipate în mod necorespunzător. Cu dosar penal s-a ales Condurache Lucian, care conducea autoturismul 4-AR-4748, fără a poseda permis de conducere. Nouă șoferi au rămas fără permis de conducere, deoarece șofau sub influența băuturilor alcoolice.

La sediul IPJ au fost aduse, fotografiate și amprentate 15 persoane. Iar patru minori au fost conduși la domiciliu deoarece nu-și justificau prezența în municipiul Arad. Razia s-a încheiat în jurul orelor 4,00, când au fost verificate cartierele Pârneava și Alfa.

Deși ne așteptam ca în respectiva razie să fie reținuți urmăriți general sau hoți din locuințe, acest lucru nu s-a întâmplat. Nici **Silaghi Radu Victor**, unul din principalii urmăriți ai raziei, n-a fost depistat. Cu toate că gurile rele spun că s-au făcut presiuni de la IGP pentru prinderea și arestarea celui ce a tâlhărit-o pe E. P. în propria locuință din Aradul Nou.

SORIN GHILEA
Foto: VIOREL MUSCA

Autoritățile și instituțiile publice vor fi obligate să comunice petiționarului răspunsul

Autoritățile și instituțiile publice sesizate vor avea obligația să comunice petiționarului răspunsul, în termen de 30 de zile de la data înregistrării petiției, indiferent dacă soluția este favorabilă sau nefavorabilă. Potrivit unei ordonanțe aprobate, miercuri, de Guvern, autoritățile și instituțiile publice sunt obligate să-și organizeze un compartiment distinct pentru relații cu publicul, care va primi, înregistra și se va îngriji de rezolvarea petițiilor. Pentru rezolvarea petițiilor, compartimentul pentru relațiile cu publicul le va transmite către compartimentele de specialitate, care au obligația să urmărească soluționarea și redactarea în termen a răspunsului. Expedierea răspunsului către petiționar se va face numai prin intermediul compartimentului care a înregistrat petiția, acesta îngrijindu-se și de clasare și arhivare. Petițiile greșit îndreptate vor fi trimise în termen de cinci zile de la înregistrare către autoritățile sau instituțiile în ale căror atribuții intră rezolvarea problemelor. Petițiile anonime sau cele în care nu sunt trecute datele de identificare ale petiționarului nu se iau în considerare și vor fi clasate. Pentru soluționarea petițiilor primite de la o altă autoritate sau instituție publică, termenul de soluționare este tot de 30 de zile, dar poate fi prelungit cu cel mult 20 de zile dacă este necesară o cercetare mai amănunțită. Constituie abatere disciplinară și se sancționează potrivit legii nerespectarea termenelor de soluționare a petițiilor, intervențiile sau stăruințele pentru rezolvarea unor petiții în afara cadrului legal, precum și primirea directă a unei petiții în vederea rezolvării fără să fie repartizată de șeful departamentului.

Program special de Rock

Barul Rock de la hotelul Petrom Residence va avea, în această săptămână, un program foarte interesant. Fiecare seară este dedicată unui monstru sacru al rock-ului, care va fi omagiat cu ocazia zilei sale de naștere, sub genericul **„Happy Birthday - In memoriam"**. Ofertele de luni și de marți sunt următoarele:

4 februarie
Ora 19,00: Alice Cooper - 54 ani, John Steel - 61 ani
20,15: Albumul serii - „Soft Machine VI" - 1972
21,15: Jazz la cerere
22,30: Jazz diverse

5 februarie
Ora 19,00: Duff Mc Kagan (Guns'n Roses) - 38 ani, Alex Harvey, Sven Johannson
20,15: Albumul serii - „Stevie Ray Vougham Soul to Soul" - 1972
21,15: R' N' B la cerere
22,30: Blues și balade rock diverse

Pe relația Sântana-Pâncota

SUTE DE MILIOANE „ÎNGROPATE" FĂRĂ ROST

Despre starea carosabilului Sântana-Pâncota, noi am mai atras atenția încă din vara anului trecut. Adică exact în momentul în care drumul respectiv era supus unor lucrări de reparații. La vremea respectivă ne exprimam îndoiala cu privire la calitatea acelor plombări, solicitând totodată ca recepția lucrării să fie făcută în prezența mass-media. Administrația drumurilor județene (ADJ) n-a fost însă de acord cu această monitorizare a recepției. De fapt, ori de câte ori întrebam despre vreun drum județean, ni se servea eterna scuză a lipsei banilor.

Pentru relația Sântana-Pâncota, în vara anului trecut au fost alocați niște bani. Problema care se pune și pe care de fapt tocmai am ridicat-o solicitând transparența recepției - este cum au fost utilizați banii alocați. Afirmând că aceștia au fost puțini nu înseamnă automat că nu se putea face nimic trainic cu ei. Or, după cum arată astăzi „șoseaua" Sântana-Pâncota, nu se prea vede că acolo s-ar fi consumat cu folos ceva bani. De fapt, de ani de zile această arteră de circulație este jalnică. Nu se acoperă bine o groapă că, după doar câteva zeci de zile, apare o alta.

Procedând în acest mod, ADJ nu face altceva decât să risipească banii aiurea. Dacă fondurile primite n-au putut acoperi dintr-o dată toată lungimea drumului de ce nu s-a lucrat pe porțiuni? În vreo trei ani probabil s-ar fi executat integral, iar rezultatul ar fi fost unul pe măsură. Așa, s-a umblat peste tot, dar de fapt nu s-a rezolvat nimic.

Execuția parțială ar fi putut fi o soluție. Există însă oameni plătiți de contribuabili tocmai pentru a găsi soluții. Că acestea lipsesc cu desăvârșire se poate vedea oricând cu ochiul liber. Cu o condiție: să vrem să „vedem" că se poate face și treabă bună.

C. TRIF

DEZERTORI ȘI UCIGAȘI

Militarii fugari de la Vâlcea susțin că au comis crimele sub influența alcoolului

Unul dintre militarii în termen care au fugit înarmați de la unitatea MApN din Frîncești Vîlcea, reținuți duminică, susține că au ucis doi civili și au rănit grav un subofițer pentru că erau sub influența alcoolului. "Nu era rău în unitate, dar am băut amîndoi patru kilograme de vin și, după aceea, am decis să dezertăm", a declarat presei Ion Vasile Măgureanu, precizînd că nu el a tras în victime. Comandantul gărzii de la unitate a fost împușcat de fugari și se află în spital. Un bărbat care a refuzat să le dea mașina a fost ucis cu focuri de armă, iar un altul a fost lovit de ei în timp ce conduceau cu viteză excesivă o mașină furată. Ion Vasile Măgureanu și Mihai Cristian Bărăgan au fost prezentați presei la scurt timp după ce au fost duși la unitatea de jandarmi din Drăgășani. Secretarul de stat Zaharia Toma a declarat, într-o conferință de presă organizată la Jandarmeria Drăgășani, că cei doi au stat ascunși toată noaptea de sîmbătă spre duminică într-o căpiță de coceni din satul Slătărei (în apropiere de Drăgășani), unde au și ascuns armele. Cei doi au fost înconjurați încă din cursul nopții. "În urma informațiilor primite de la populație și a acțiunilor desfășurate de Jandarmerie și de Poliție, s-a reușit localizarea dezertorilor, în jurul orei 14.00, la marginea orașului Drăgășani", a afirmat Zaharia Toma. El a spus că a fost găsită și o parte din muniția pe care o mai aveau cei doi, respectiv 20 de cartușe, urmînd ca alte 20 de cartușe să fie căutate de jandarmi pe baza informațiilor furnizate de dezertori. Generalul a precizat că, înainte să fie capturați, cei doi au încercat să fure o bicicletă de la un localnic, însă au renunțat cînd au observat că sunt urmăriți. Secretarul de stat a apreciat buna colaborare dintre Ministerul de Interne, MApN, autoritățile locale și populația civilă din Drăgășani, care a furnizat informații pentru prinderea dezertorilor. "Brigada de Jandarmi care i-a prins pe militarii fugari s-a deplasat la fața locului în baza unor informații primite de la un cetățean, care a telefonat autorităților locale spunînd că i-a văzut pe cei doi", a mai spus Toma Zaharia. Responsabilul MI a mai spus că, la acțiune, au participat două elicoptere (unul al MI, unul al MApN). Totodată, Ministerul Apărării a furnizat fotografiile celor doi și datele lor personale, în plus existînd și ofițeri MApN care, îmbrăcați în civil, "au fost pe teren pentru culegere de informații".

La închiderea ediției

Aseară, procurorii din cadrul Parchetului Militar Craiova au emis mandate de arestare pentru 30 de zile pe numele lui Ion Vasile Măgureanu și al lui Mihai Cristian Bărăgan. Cei doi, ambii în vîrstă de 21 de ani, sunt învinuiți de omor deosebit de grav, nerespectarea regimului armelor și muniției, călcare de consemn, furt calificat, asociere în vederea comiterii de infracțiuni și ucidere din culpă. Surse judiciare susțin că cei doi riscă să fie condamnați la închisoare pe viață. Cei doi militari urmează a fi expertizați psihic pentru a se stabili dacă au avut sau nu discernămînt în momentul comiterii faptelor.

Cu sania la Olimpiadă

Mai sunt câteva zile până începe cea de a XIX-a ediție a Jocurilor Olimpice de iarnă, găzduite de orașul american Salt Lake City. La festivitatea de dschidere, ce va avea loc vineri, 8.februarie, delegația României va avea ca port-drapel pe biatlonista Eva Tofalvi, cea care la ediția trecută, de la Nagano (Japonia) s-a clasat pe locul 11. Și de data aceasta pentru cei 22 de sportivi români rămâne valabil principiul lui Coubertin, adică important e să participi, pentru că de o medalie olimpică suntem cam departe sau altfel spus la o distanță de 34 de ani de „bronzul" obținut la Grenoble de bobul de două persoane format din Ion Panțuru și Nicolae Neagoie. Acum, un loc 6, care înseamnă 1 punct, ar mulțumi pe toată lumea și COR și MTS, asta la condițiile pe care le avem pentru sporturile de iarnă. Sportivii noștri se vor da cu sania la Olimpiadă fără să fi participat la concursuri în țară! Și asta pentru că nu au unde. La fel și boberii. Avem o singură pârtie, la Sinaia, și aia cu înghețare naturală. Pe ea se organizează concursurile de bob și sanie. Sau ar trebui să se organizeze. Iarna aceasta, practicabilă din toată pârtia a fost doar o porțiune de 50 de metri de la start. Atât. Or fără coborâri nu poți avea pretenții la medalii. Dar nici la schi, alpin sau nordic, nu stăm mai bine, federația de specialitate nu a apucat să organizeze nici măcar campionatele naționale. Și asta unde? - în România, țară în care Munții Carpați oferă un minunat cadru natural pentru parcticarea sporturilor de iarnă. O fi vorba de dezinteres, lipsă de profesionalism sau „federalii" noștri așteaptă ninsorile ca să organizeze un slalom pe Bulevardul Magheru, la două străzi de sediul federației. Asta ca să nu se deplaseze din București. În aceste condiții nu e de mirare că participarea României la Olimpiadele de iarnă e mai mult simbolică.

Veşti bune din Italia. La turneul de fotbal pentru echipe de tineret de la Viareggio, FC UTA a participat cu juniorii. E drept, ei nu sunt niște juniori oarecare, ci sunt campionii României. Și totuși tinerii fotbaliști arădeni au făcut o figură frumoasă, reușind să termine pe primul loc în grupa din care făceau parte, obținând două victorii și un egal, ceea ce le-a deschis drumul spre „optimile" turneului. Mai departe se joacă eliminatoriu, cine pierde pleacă acasă. Noi sperăm ca ei să mai rămână cel puțin până vor juca finala. Oricum, performanța chiar și la acest nivel, este remarcabilă.

S-a reluat campionatul Diviziei A la baschet, cu meciurile primei etape din retur. Sâmbătă, fetele de la BC ICIM au surclasat modesta echipă orădeană reușind să înscrie peste 100 de puncte, mai exact 108-33. Cu Laura Nițulescu și Ancuța Stoenescu, campioanele se pot gândi la un nou titlu, pentru câștigarea căruia au asigurate, din partea clubului, toate condițiile. Încet, dar sigur, antrenorul Zoran Visici are datoria de a aduce echipa la forma maximă în play-off, acolo unde se decide ordinea în clasamentul final, care vrem noi să înceapă, la fel ca în ultimii patru ani, cu BC ICIM Arad.

„Petroliștii" arădeni, care domină acest campionat, deși nu s-au întâlnit încă cu principalii doi adversari, Dinamo și Vega (meciurile fiind amânate în toamnă), au avut, ieri, ca adversar pe Sportul Studențesc, o echipă fără pretenții, în fața căreia elevii lui Dragan Petricevici au câștigat lejer, la peste 20 de puncte diferență. Începutul e bun, dar în sport, finalul contează. Or și de la băieți avem aceleași pretenții: titlul de campioni.

ALEX. CHEBELEU

PAGINĂ DE ISTORIE LA „COPA CARNEVALLE"

Superbă calificare în „optimi"

F.C. UTA – VERONA 1-1 (0-1)

Extraordinară performanța juniorilor „Bătrânei Doamne", obținută la Viareggio, în cadrul celei de-a 56-a ediții a „Copei Carnevalle" la fotbal. Practic, FC UTA a scris o pagină de istorie în fotbalul arădean, și de ce nu, românesc, prin calificarea, în premieră, între primele 16 echipe ale competiției. Și nu oricum, ci într-o manieră entuziasmantă, după două victorii și un egal, lucru ce le-a adus „alb-roșilor" locul întâi în grupă.

Meciul de sâmbătă după-amiază, de la Massarosa a fost unul dramatic, nerecomandat cardiacilor, cum avea să ne declare telefonic Marin Lupaș, președintele UTA-ei.

Verona a deschis scorul în min. 25, prin Martelli, iar FC UTA a înscris golul egalizator, cel al calificării, prin Gafița în min. 69. Prin cele două reușite, cu Fiorentina și-acum cu Verona, atacantul Gafița a devenit eroul echipei.

Pentru FC UTA au jucat: Huțan-Ardelean, Bier, Demian, Bilia (min. 68-Vezan) - Rus, Mărginean, Fritea, Pit - A. Drăgan (min. 50 - Gafița, min. 90 - Rusu), Ianu.

Din păcate, în min. 86, Mărginean a fost eliminat - mult prea ușor, în opinia antrenorului Manuel Montalli - și nu va putea juca în „optimi". Cât despre adversarul următor, de miercuri 6 februarie a.c., acesta îl vom cunoaște cu doar 24 de ore mai repede, după tragerea la sorți.

Să spunem că și Fiorentina s-a calificat în „optimi", după ce a depășit cu 9-1 echipa Arab Jerusalem Team. Dar, iată clasamentul final al grupei a IV-a:

1. FC UTA 7 p (+2)
2. Fiorentina 6 p (+9)
3. Verona 4 p (+4)
4. Arab Jerusalem 0 p (-15)

„Suntem foarte bucuroși pentru această calificare, ceea ce reprezintă o performanță pentru fotbalul românesc. Din 1973, de la ultima participare românească, atunci Steaua a obținut o singură victorie și doar locul III în grupă, doar noi am mai venit aici, iar acum am scris istorie. E o satisfacție a muncii depuse cu această generație de juniori. De mult nu l-am văzut pe Angelo Gandolfi atât de fericit, în ciuda problemelor de sănătate pe care le are. A fost aici, la ultimul meci al nostru și a trăit alături de noi bucuria calificării" - ne-a declarat președintele UTA-ei, dl. Marin Lupaș.

Radu Mărginean va fi marele absent al UTA-ei, pentru jocul din optimi.
Foto: **V. MUSCA**

Nu ne rămâne decât să-i felicităm pe juniorii UTA-ei, pentru această superbă calificare și să le ținem pumnii strânși în continuare, pentru că ei pot și au valoarea necesară de a nu se mulțumi cu atât.

DANIEL SCRIDON

Meci amical

Luca are veleități de golgeter

F.C. UTA - AC.U. ARAD 3-1 (1-0)

Foto: VIOREL MUSCA

Setea de fotbal și timpul frumos a convins aproape 500 de spectatori să aleagă pentru sâmbătă dimineața vizionarea „amicalului" F.C. UTA - A.C.U. Arad. Doar terenul „Aris" a fost singurul impediment pentru ca testul de verificare să fie unul și mai concludent.

Până la urmă a fost un meci util ambelor echipe, la capătul căruia victoria a revenit divizionarei B, aflată cu un pas înaintea „astralilor", în ceea ce privește pregătirea sezonului de primăvară. Aceasta, dar și pofta de gol a utistului Ciprian Luca au făcut, până la urmă, diferența. Jocul, chiar dacă unul amical a avut destule momente tensionate, ambiția și orgoliile jucătorilor fiind serios zgândărite. Toate au culminat cu gestul necugetat al lui Ciubăncan, care i-a dat o palmă căpitanului divizionarei C, Aslău. Doar intervenția energică a lui Marcel Coraș și mai apoi a lui Ionuț Popa, au temperat spiritele încinse. Dar, inutile...

Au marcat: Luca min. 3, min. 50 și min. 59, respectiv, N. Varga min. 49.

Formații:

FC UTA: Mârne - Bilan, Știrbu, Zaha, Panaitescu - Măgureanu, Todea, Luca, Ciubăncan - Kent, Miculescu. **Au mai jucat:** Melnic, Moț, Strecicov, Fedor, R. Tisza, Molnar.

A.C.U. Arad: Rusu - Rus, Chirilă, Oprean, Bâgu - Folea, Vizitiu, P. Levente, Aslău, N. Varga - C. Roșca. **Au mai jucat:** Pașcălău - Blăniță, Pavel, S. Roșca, Pocean, Negrilă.

A arbitrat: Paul Zau - centru; Emil Cristea și Claudiu Tripa - asistenți.

DANIEL SCRIDON

Chiar și în lipsa zăpezii

ACU ARAD SE PREGĂTEȘTE INTENS LA MONEASA

În miezul iernii, stațiunea Moneasa este cea mai căutată de turiști și nu numai. După ce FC UTA, mai grăbită și-a reîncărcat „bateriile" tot la poalele Munților Codru Moma, acum a venit rândul divizionarei C, ACU Arad. Astfel, în perioada 27 ianuarie -9 februarie, elevii pregătiți de Marcel Coraș, și-au stabilit „cartierul general" la hotelul „Codru Moma". Cu o pauză de 24 de ore, conform „rețetei" unicat în peisajul fotbalului arădean, elaborată de nea' Marcel Coraș. **Între două săptămâni de pregătire complexă, o pauză de o zi e indicată. Jucăm un „amical", după care băieții sunt liberi. Dar de luni iar începe „distracția" la Moneasa** - ne-a explicat secretul reușitei cantonamentului, antrenorul Marcel Coraș. 19 jucători coordonați de Marcel Coraș și Mihai Jivan regretă lipsa zăpezii, dar trag de ei până la epuizare, deoarece „chinul" de acum se va putea transforma în succese și...bani în retur. Ei sunt: **Rusu, Pașcalău, Zaharia- portari, Negrilă, Chirilă, Lung, Oprean, Rus, Aslău, Varga, Pocean, Bâgu, S. Roșca, Vizitiu, C. Roșca, Levente, Blăniță, Pavel și Folea- jucători de câmp.** Față de lotul din tur lipsesc Clepe, Pocaznoi, Burlan și Mogoșanu, toți cedați la „sora" mai mică, divizionara D, Universitatea Arad, dintr-un singur motiv, acela de a juca, de a avea meciuri în picioare.

Programul „astralilor" se bazează într-o proporție covârșitoare pe acumulare fizică. **„Băieții au ghinion, am uitat mingile acasă"**- a glumit Coraș.

Dar, iată succint cu ce se îndeletnicesc fotbaliștii Astrei: **ora 7, 30** - un micuț antrenament tip înviorare(alergare și gimnastică); **ora 8,30** - micul dejun; **ora 11,00** - antrenamentul II(alergări, în ziua documentării noastre, spre exemplu, 5 „porții" de câte 3000m, dar musai sub 12 minute fiecare); **ora 13,00** - prânzul; **ora 13,30** - odihnă obligatorie; **ora 16,00** - antrenamentul III (tot fizic, ori pante atât de dragi jucătorilor, ori forță pe holul hotelului); **ora 18,00** - recuperare la Complexul Hotelier; **ora 19,30** - cina; **ora 20,00** - jocuri de cabană (rummy și cruce); **ora 22,30** - stingerea.

Pentru că rummy e descompletat - vinovat e nea' Marcel, care pentru o întârziere de joc a băieților, a deschis un geam la etajul IV, că acolo au avut ghinionul să fie cazați și...câte formații a încăput în mânuța lui, toate și-au luat zborul..., un șeptar nefiind găsit nici a doua zi...- iar cărțile de joc sunt uzate, în săptămâna a doua a cantonamentului, băieții se vor delecta cu table și șah. Au scăpat de „înghițit" cei 15 km, contra- cronometru, Lung, Varga și Bâgu, care au avut program redus, din pricina unor ușoare accidentări. Între două „bucăți", fotbaliștii lui ACU Arad s-au întreținut cu **dl. Aurel Ardelean, rectorul Universității „Vasile Goldiș"**, care a ținut să vadă cum decurg pregătirile celor 14 studenți - jucători din lotul „ astralilor". **„Campionatul acesta am început mai greu, dar, sezonul următor ne vom implica cu toții mai mult și trebuie să atacăm promovarea"** - ne-a declarat dl. Aurel Ardelean. La rândul lor, băieții i-au mulțumit pentru grija ce le-o poartă, dar și pentru... sesiunea deschisă ce se prefigurează în cazul lor.

„Eu nu știu nimic de plecările lui Varga și Lung la FC UTA. Văd că voi ziariștii sunteți mai bine informați. Dacă ne înțelegem la preț, nu avem nimic împotrivă, noi vrem să ajutăm UTA. Vedeți și amical jucăm cu ei..."- a precizat Marcel.

Antrenorul Marcel Coraș la „taifas" cu Aurel Ardelean, unul din cei mai constanți susținători ai echipei studențești

Și tot tehnicianul divizionarei C arădene a ținut să mulțumească prin intermediul nostru d-nei directoare Floruțiu și întregului personal de acolo, pentru excelentele condiții de cazare, masă și recuperare întâlnite la hotel.

Obiectivul echipei în retur este să acumuleze cât mai multe puncte, și să nu rateze locul trei. **„Sunt mulțumit de lotul pe care îl am la dispoziție. Cum Certejul și Corvinul s-au desprins decisiv față de noi, nu mai are rost să investim în jucători acum. Poate, la anul, când vom încerca să construim o echipă pentru un eșalon superior."**- a spus Marcel Coraș.

Responsabilul cu pregătirea portarilor, dar și cu...atmosfera, Mișu Jivan ne-a spicuit din programul „amicalelor": pe 9 februarie, în drum spre casă, la Șiria; apoi „duble" cu Electrica și AS Poli Timișoara, cu Sportul Studențesc (pe 26 februarie), iar finalul, cu FC Bihor, după care poate să înceapă returul. Unul, în care Atletic Club Universitar Arad își poate pregăti drumul, și de ce nu, urcușul pentru toamna care vine...

DANIEL SCRIDON
ADELA CIOLOCOI
Foto: ȘTEFAN MATYAȘ

Fotbaliștii de la ACU Arad mai au puterea să zâmbească, după 15km de alergat contra - cronometru

◆◆◆

Mișu Jivan i-a luat în primire pe cei trei portari, la o „ședință" de... plonjoane pe teren în pantă

◆◆◆

Baschet feminin - Divizia A

„Uraganul“ nu a putut fi stăvilit

B.C. ICIM ARAD - „U“ MULTIMOD ORADEA 108-33 (57-19)

Începutul returului a coincis și cu formidabila cursă de urmărire pe care o vor face campioanele de la B.C. ICIM, pentru a aduce - din nou - titlul la Arad. Din păcate pentru ele, fetele de la Oradea au fost primele victime ale „uraganului“. Absolut nimic nu puteau face elevele antrenate de Adriana Niculescu, pentru a stăvili adevărata furtună de pe malurile Mureșului.

Cu Laura Nițulescu și Anca Stoenescu în rol de prim-soliste, fetele de la B.C. ICIM s-au distrat cu adversarele lor, acest meci fiind și un excelent prilej pentru ca echipa să exerseze o multitudine de scheme de joc, gândite de antrenorul Zoran Visici.

Doar vreo 100 de spectatori am luat loc, sâmbătă dimineața, în „Polivalenta“ de la Arad, pentru a vedea la lucru noua echipă a B.C. ICIM. Cei care au fost - totuși - la sală au avut ce vedea. Dominând pe toate planurile, zburdând efectiv în teren, „galben-albastrele“ s-au distrat, dar au făcut și spectacol, iar nu în ultimul rând de notat rămâne și diferența de puncte, una umilitoare. Arădencele au făcut „suta“ absolut fără nici o problemă, căci - deja - cu zece minute înainte de final, adică la începutul sfertului patru, erau deja în contul lor 92 de puncte. Aruncând în teren doar copile, antrenorul Visici nu s-a gândit - aproape sigur - la scor ci mai degrabă și-a rodat cele mai tinere componente ale lotului: Părău, Nagy, Popovici, Moroșan și Chirilă. Chiar și acestea au reușit 16 puncte, în fața - să spunem - unor vizitatoare dezorientate de situația de pe tabela de marcaj.

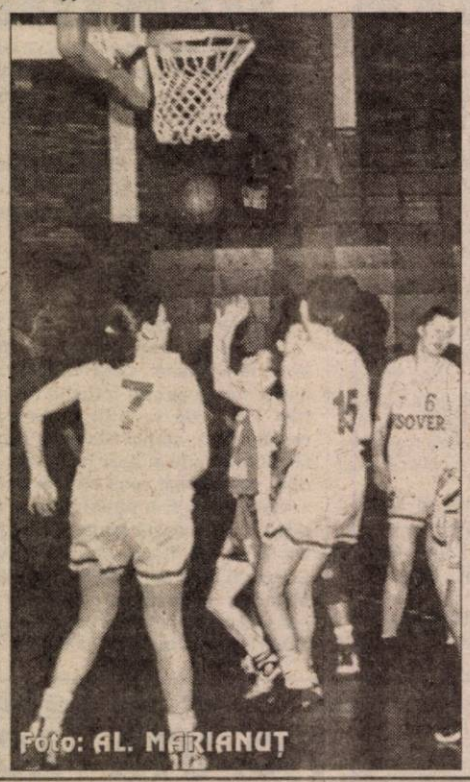
Foto: AL. MARIANUȚ

Asta, spre deliciul spectatorilor și al titularelor, care savurau de pe margine evoluția mai tinerelor coechipiere. În această situație, nu trebuie să mire pe nimeni faptul că Ana Maria Chirilă și-a trecut în cont nu mai puțin de 13 puncte, iar din cele 12 jucătoare folosite, 10 au marcat.

E prematur să facem o radiografie a partidei, căci de la un minut la altul diferența de pe tabela de marcaj creștea vertiginos. De notat că presingul gândit de sârbul Visici a dat roade de cele mai multe ori, antrenorul arădencelor putând fi, în majoritatea cazurilor, mulțumit de cum au reacționat fetele la indicațiile lui.

Acum, când Nițulescu și Stoenescu s-au reintegrat în echipă, rămâne ca ele să fie și eficiente, să înțeleagă foarte bine - în timp scurt - relațiile de joc ale echipei.

Începutul a avut loc în primele zile ale lunii februarie. Obiectivul trebuie realizat peste mai mult de două luni. Așadar, la treabă, pentru ca - în final - să fim, iarăși, fericiți. Contăm pe voi, fetelor!

B.C. ICIM: Stoenescu 6, Nițulescu 16, Moroșan, Nagy 6, Belevici 10, Matei 15 (2x3), Părău 10 (1x3), Grecu 14, Iaroșka 4, Popovici, Drăguș 14, Chirilă 13.

„U“ Oradea: Pop, Ionescu 7 (1x3), Platona 13 (2x3), Sătac 2, Barteș, Drăgan 1, Gyergyova 10 (1x3).

Au arbitrat fără probleme: C. Dumitrache (București) și A. Faur (Timișoara).

Comisar FRB: M. Hurgoi - Cluj-Napoca.

LEO SFÂRA

Baschet masculin

Așteptându-i pe rivali

WEST PETROM ARAD - SPORTUL STUDENȚESC 88-64 (24-9, 18-20, 22-13, 24-22)

În prima etapă a returului Diviziei A de baschet masculin, West Petrom Arad a trecut scontat de Sportul Studențesc București, echipă din partea inferioară a clasamentului. Arădenii au evoluat cu atenția îndreptată deja asupra partidelor restante cu contracandidatele la titlu, Dinamo Erbașu și Vega Soced. De partea cealaltă oaspeții au izbutit, în mod lăudabil, să obțină un rezultat rezonabil, ținând cont, totuși, de diferența de valoare dintre adversare.

Meciul a fost dominat de campioni, partenerii de întrecere conducând o singură dată pe tabelă (1-2), în debutul întâlnirii. Va fi 16-4 în minutul 7, părându-se că scorul va lua proporții. Bucureștenii revin însă în sfertul doi - pe care l-au adjudecat - și se apropie la 34-28 (min. 18). După pauză se produce „ruptura“. De la situația de 49-39 (min. 25), rezultatul devine 64-39 (min. 30), spulberându-se astfel cele mai mici (eventuale) îndoieli asupra turnurii disputei. Pe final Sportul mai are o zvâcnire, reduce din handicap (77-62, min. 37), dar ultimele minute aparțin arădenilor care măresc avantajul pe tabelă.

Întrucât meciul a fost mai lejer pentru petroliști, antrenorul principal Dragan Petricevič a avut posibilitatea să ruleze lotul, o serie de jucători figurând pe lista marcatorilor. De la Sportul Studențesc s-a remarcat Alamzad, baschetbalist provenit din Orientul Mijlociu (medic de profesie), acesta fiind de altfel coșgeterul confruntării.

Formații și realizatori:

West Petrom: Veres 17 (2x3), Konakovič 15 (2), Szijarto 12 (2), Apostol 10, Marjanovič 9 (2), Burlacu 8, Anghel 8, Boric 4, Iov 3 (1), Seleskovič 2.

Sportul: Alamzad 21, Predună 13, Petreanu 7 (1), Constantinescu 6 (2), Surdu 6, Brădiceanu 3, Dumitrescu 3, Beatu 2, Amariucăi 2, Ivanovič 1.

Au arbitrat bine: Costel Dumitrache (București) și Radu Bucerzan (Timișoara). Observator federal a fost clujeanul Marius Hurgoi. La sfârșitul săptămânii acesteia, West Petrom Arad întâlnește la Timișoara echipa Elba. Partidele restante cu Vega Soced Ploiești (acasă) și Dinamo Erbașu București (deplasare) au loc pe 13 respectiv 20 februarie.

Au asistat în jurul a 500 de spectatori. Galeria a scandat lozinci anti-Dinamo și anti-București. De la West Petrom a absentat pivotul iugoslav Zoran Markovič, bolnav de sinuzită. Ca o curiozitate, să menționăm că petroliștii au îmbrăcat un echipament complet portocaliu. În timpul cantonamentului din Macedonia ei au învins pe Rabotnicki Skopje și Lukoil Akademik Sofia și au pierdut cu aceiași Rabotnicki, în finala patrulaterului la care au participat.

ADRIAN HĂRȚĂU

Baschet - Divizia „B“

A.S. UNIVERSITATEA AUREL VLAICU WEST PETROM ARAD - KSE TG. SECUIESC: 122-54 (58-22)

Sala „Decebal“ a găzduit sâmbătă după amiază o partidă restantă a turului campionatului de baschet masculin. Arădenii de la A.S.U. Aurel Vlaicu West Petrom au întâlnit pe KSE Târgu Secuiesc, diferența de scor înregistrată la sfârșitul partidei scutindu-ne de prea multe comentarii: 122-54.

Pentru arădeni au evoluat: Puf (2p), Boitoș (30), Dudaș (10), Pirko (17), Laza (29), Ștefan (9), Dehelean (4), Ambruș (19), Doba (2). Antrenor: prof. Emeric Davidhazy. De la oaspeți, principalul marcator a fost Bardocz, autor a 14 puncte. Discret și imparțial arbitrajul brigăzii timișorene Măgureanu - Julean. Etapa următoare, petroliștii vor evolua tot pe teren propriu, în fața celor de la B.C. Mediaș.

RADU ROMANESCU

Mihai Dumitrescu a câștigat concursul de box "Se caută un greu"

Mihai Dumitrescu, în vîrstă de 26 de ani, a cîștigat finala concursului de box "Se caută un greu", care a avut loc, vineri, în Sala Olimpia din Ploiești, în cadrul Galei "Noaptea Campionilor", meciul fiind transmis în direct de ProTV.

Mihai Dumitrescu, care cîntărește 90 de kg, l-a învins la puncte, în finala mare a concursului, pe arădeanul Florin Perijoc, în vîrstă de 23 de ani, care cîntărește 97 de kg. Cîștigătorul concursului "Se caută un greu" a primit un premiu în valoare de 100 de milioane de lei, în timp ce finalistul a fost recompensat cu 30 de milioane de lei. În finala mică a concursului "Se caută un greu", Iulian Bombică l-a învins la puncte pe Gheorghe Lazăr, cei doi primind cîte 4 milioane de lei. Aceeași sumă a primit-o și Marian Iurchivici, care a cîștigat premiul de popularitate, după ce l-a învins prin KO, în repriza a doua, pe Dan Tinca. Toate cele trei meciuri, disputate pe durata a patru reprize a cîte trei minute, au fost transmise în direct de postul de televiziune ProTV. Principalele condiții de înscriere în competiția "Se caută un greu" au fost: participanții să nu fi practicat niciodată boxul, să aibă vîrsta pînă în 30 de ani și o greutate de peste 86 de kg. În cadrul Galei "Noaptea Campionilor" s-au mai disputat alte cinci meciuri.

Chiar dacă a fost văzut câștigător de Leonard Doroftei, arădeanul Florin Perijoc a fost învins de ... arbitri, la puncte, în finala concursului „Se caută cu greu“

Foto: ȘTEFAN MATYAȘ

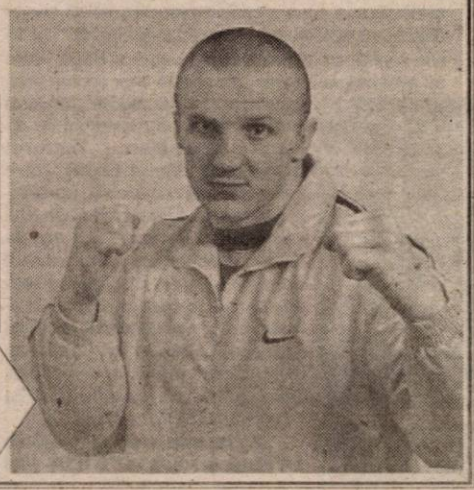

MERIDIAN SPORTIV

DOBOȘ SECUND LA „NAȚIONALĂ”?

Anton Doboș a declarat, duminică, agenției MEDIAFAX, că a primit o ofertă de la selecționerul Anghel Iordănescu pentru postul de antrenor secund al echipei naționale de fotbal a României. "Nu vreau să spun nimic pînă cînd nu voi vorbi și cu Mircea Sandu (n.r. - președintele Federației Române de Fotbal)", a spus Doboș, care a adăugat că se va întîlni, săptămîna viitoare, cu președintele FRF.

Postul de antrenor secund al echipei naționale a rămas vacant după ce Gabi Balint, care a ocupat această funcție în perioada cînd Gheorghe Hagi se afla pe banca tehnică a naționalei, a demisionat. Un alt "secund", Florin Cheran, s-a întors la echipa de tineret a României, în locul său fiind vizat tehnicianul Ilie Stan, care a lucrat cu Iordănescu la formația Al Ain.

VICEPREȘEDINTELE CLUBULUI CF BARCELONA A DECEDAT ÎN TIMPUL MECIULUI CU TENERIFE

Vicepreședintele clubului CF Barcelona, Francesc Ventura, a încetat din viață, la vîrsta de 71 de ani, sîmbătă, în timp ce asista la meciul dintre formația catalană și echipa Tenerife, în urma unei crize cardiace, informează site-ul "Datasport".

Potrivit site-ului citat, jucătorii echipei din Barcelona, care au fost anunțați de decesul lui Ventura după terminarea partidei respective, au renunțat să sărbătorească victoria obținută, cu scorul de 6-0, în fața formației Tenerife.

Cotidianul "Marca" a notat că Ventura, responsabil al departamentului social al clubului catalan, și-a început activitatea la această grupare ca director al secției de handbal. Potrivit cotidianului citat, președintele FC Barcelona, Joan Gaspart, a declarat că regretă decesul lui Ventura, adăugînd că acesta a fost "un adevărat ambasador" al grupării catalane.

PREMIILE CUPEI „FOX KIDS” AU FOST ÎNMÂNATE DE HELMUTH DUCKADAM

Fostul portar al echipei Steaua Helmuth Duckadam a înmînat premiile laureaților turneului național de fotbal în sală "Fox Kids", rezervat copiilor cu vîrste sub 13 ani, care s-a desfășurat, în perioada 1-3 februarie, în Sala "Transilvania" din Sibiu, transmite trimisul MEDIAFAX.

Calificarea în această competiție s-a făcut pe baza rezultatelor din turneele zonale. Echipele cîștigătoare ale turneului de la Sibiu vor reprezenta România la Cupa Mondială "Fox Kids", programată să aibă loc, în perioada 28 martie - 2 aprilie, la Barcelona.

Competiția rezervată băieților a fost cîștigată de echipa Aripile Pitești, care a învins în finală, cu scorul de 3-0, formația CSȘ Bacău.

REZULTATE DIN CADRUL TURNEULUI CELOR ȘASE NAȚIUNI

Reprezentativa de rugby a Angliei a cîștigat, cu scorul de 29-3, partida disputată, sîmbătă, în deplasare, cu selecționata Scoției, în cadrul primei etape a Turneului celor Șase Națiuni, informează AFP. Într-un alt meci din prima etapă, Franța s-a impus, pe teren propriu, cu scorul de 33-12, în fața echipei Italiei.

CHIVU CURTAT DE REAL MADRID

Conducătorii clubului spaniol Real Madrid au oferit 15 milioane de euro pentru transferul fundașului român al echipei olandeze Ajax Amsterdam, Cristian Chivu, a anunțat, vineri, site-ul "canalesport.com".

Potrivit sursei citate, oferta grupării conduse de Florentino Perez a depășit-o, ca valoare, pe cea a clubului italian Internazionale Milano, unde internaționalul român este dorit de antrenorul argentinian Hector Raul Cuper.

„NI SE CERE SĂ FIM PROFESIONIȘTI ÎNTR-UN MEDIU AMATOR“

● declară CRISTIAN BALAJ, cel mai bun arbitru din campionatul intern de fotbal pe anul 2001

Pe arbitrul băimărean, Cristian Balaj l-am întâlnit la Bistrița, cu ocazia desfășurării turneului final al Memorialului „Gheorghe Ola“. Aflat încă în vacanță, Cristi a dat curs invitației Federației Române de Fotbal pentru a împărți dreptatea la meciurile copiilor și spre deosebire de colegul său, Mircea Salomir, și-a luat rolul în serios, luând decizii dintre cele mai drepte. Așa am înțeles că, ori e vorba de întâlniri ale seniorilor, ori de ale unor copii de 11 ani, „fluierașul“ de 28 de ani poartă același respect pentru munca părților implicate. Dar pentru a afla și alte secrete ale ascensiunii sale în arbitrajul românesc l-am provocat pe Cristian Balaj la o discuție. Iată ce a ieșit...

– Ai fost desemnat cel mai bun arbitru pe anul 2001. Ai cunoștință cum s-a făcut departajarea și în funcție de aceasta cât de importantă este distincția pentru tine?

– Din câte știu eu factorii care au cântărit în luarea unei decizii au fost: miza jocurilor conduse, maniera în care s-au rezolvat fazele ambigue și nu în ultimul rând raportul cu persoanele întâlnite în fotbal. Din moment ce am primit majoritatea voturilor înseamnă că am fost la înălțime la toate capitolele enumerate. Oricum, eu nu cred că dacă ai fost ales cel mai bun înseamnă neapărat că și ești.

– La ce te gândești când intri pe „dreptunghiul verde“?

– De când mă știu, preocuparea mea ca arbitru, indiferent de eșalonul în care am fluierat, a foat aceea de a duce la bun sfârșit meciul, fără a mă interesa cine câștigă. Normal, e mult mai convenabil să iasă învingătoare gazdele, pentru că părăsești în liniște stadionul, însă în cazul meu acest lucru nu are importanță. Ca dovadă, că în turul acestui campionat de Divizia A în 13 partide cu mine la „centru“, doar în trei s-a impus echipa organizatoare.

– Despre calitățile care te-au adus în postura unuia dintre cei mai respectați arbitri ce ne poți spune?

– Pe primul loc aș pune corectitudinea. Pentru că am fost și eu fotbalist am un deosebit respect pentru munca jucătorilor și nu i-aș putea privi în ochi dacă i-aș dezavantaja prin decizii. Apoi pe fondul unei pregătiri fizice foarte bune sunt mereu aproape de fază și poate de aceea greșesc mai puțin decât colegii mei. Totul izvorăște din dorința de a mă apropia de perfecțiune, mereu am în minte acest principiu.

– Cu conducătorii de cluburi care-ți mai „umflă“ baremul în funcție de rezultatul final cum te descurci?

– Mi-aș dori mult să am prieteni printre conducători, dar cei care vin la mine cu asemenea propuneri se exclud din start. Ei nu vor fi niciodată prieteni adevărați. Cei care mă cunosc știu că nu îmi încalc - sub nici o privință - principiile și cinstea este unul dintre ele.

– Dacă tu ești curat, colegii tăi la fel, sau cel puțin așa declară, de unde au apărut suspiciunile în jurul arbitrajului românesc?

– Să știți că președinții de cluburi au sesizat o îmbunătățire a arbitrajelor, cel puțin în acest tur și totuși suspendările au crescut. Cert este faptul că doi ochi nu pot să vadă ceea ce surprind 15 camere de luat vederi din diferite unghiuri. O emisiune de televiziune nu are audiență dacă nu pune sub acuză un arbitraj sau altul. Așa se nasc suspiciunile.

– Totuși, pentru banii pe care-i luați nu ar trebui eliminate greșelile?

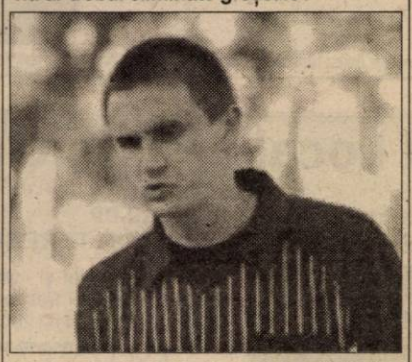

– Eu am spus-o și o repet, mă străduiesc să greșesc cât mai puțin cu putință. Cât privește câștigurile, acestea nu sunt exagerate. Un arbitru de centru primește 325 de dolari de meci, însă și impozitele sunt pe măsură. Și când intervin cheltuieli neprevăzute, așa cum a fost cazul meu, nu te alegi aproape cu nimic.

– Ne poți spune ce s-a întâmplat?

– Pe drumul de la meciul Oțelul-Rapid, din ultima etapă a turului, am fost implicat într-un accident rutier. Reparația mașinii m-a costat nu mai puțin de 97 de milioane de lei. Așa că, profitul meu de pe urma arbitrajului într-un tur de campionat se ridică undeva la 500 de dolari...

– Noroc cu afacerile din industria mobilei...

– Voi renunța și la ele pentru că am de gând să mă concentrez exclusiv pe arbitraj. De ajuns, am ajuns unde mi-am dorit, deacum nu vreau altceva decât să mă mențin în top. E foarte dificil, pentru că la primul pas greșit, alți 57 de cavaleri ai fluierului sunt pregătiți să-mi ia locul. Concurența e sufocantă.

– Chiar ți-e teamă că nu mai faci față?

– Dacă îmi era teamă nu mă luptam atât să ajung aici. Există însă riscul ca, deși ai luat 100 de decizii bune într-un joc, orice mică ezitare să șteargă cu buretele peste tot ce-ai făcut bun. Și atunci nu-ți rămâne decât să „înghiți“ etape bune de suspendare.

– E puțin exagerat, nu crezi?

– Asta e mentalitatea românului. Pleacă de la premiza că arbitrul greșește cu intenție și trebuie sancționat în consecință. Până și copiii care participă la acest turneu au fost inoculați prin intermediul emisiunilor televizate cu idei de genul: arbitrul e un hoț. Și vă mai spus ceva apropo de mentalitatea fotbalistului român. Dorința lui e să obțină penalty, în comparație cu un jucător străin care caută golul cu orice preț.

– Bine spus, dar ce legătură are acest lucru cu arbitrajul?

– Păi are. Nouă ni se cere în permanență să facem o muncă de profesioniști într-un mediu amator. Nu vedeți cum abundă reprosurile la adresa arbitrilor, pentru ca slăbiciunile echipelor să treacă în planul al doilea? Până nu va exista respectul reciproc între arbitru și jucător nu văd cum am putea progresa.

– Meciuri trucate ai condus vreodată?

– Bănuiesc că da. Niciodată nu mi s-a spus însă acest lucru, deci eram un simplu spectator, ca toți ceilalți de pe margine. Am simțit în câteva rânduri mirosul de „blat“, dar fără dovezi știți cum e...

– Ca băimărean, cum te-ai simțit în momentul în care ai aflat de vânzarea locului în Divizia A?

– Într-adevăr, după reprezentativa „tricoloră“, FC Baia Mare este echipa mea de suflet, mai ales că am evoluat patru ani sub culorile ei. Am fost puțin dezamăgit, dar nu pot să îl condamn pe domnul Schorsch pentru simplul fapt că a fost realist. Fotbalul din vest este în general sărac și din păcate nu are ce căuta în elită. Nu poți tu, suporter, să obligi oamenii cu bani să-și îndrepte atenția spre fotbal. Fiecare face ce vrea cu finanțele sale. Dacă nu este pasionat bineînțeles că va sta deoparte, pentru că, în România, fotbalul nu este deocamdată o afacere.

– Ce priorități are Cristian Balaj pentru viitor?

– Ca întotdeauna, pe primul loc se situează familia. Mult în spatele ei vine arbitrajul și aici cel mai mult îmi doresc să mă înscriu pe listele F.I.F.A. și Top Class. Odată ajuns aici, sper să-mi reprezint cu cinste țara.

– Noi îți dorim mult succes și îți mulțumim pentru minutele acordate.

A consemnat,
CĂLIN MNERIE

25.000 DE DOLARI PE PRECIOUS

După ce s-a jucat vreo câteva zile „alba-neagra“ cu oficialii UTA-ei, ba că e la București și n-are bani, ba că a pierdut avionul, ba că își caută o altă echipă, mijlocașul de culoare Precious, s-a stabilit în vecini, în Ungaria, la Videoton.

Jucătorul lui Piedimonte s-a plictisit de UTA și i s-au „aprins“ călcâiele după o fostă echipă, în speță, divizionara A maghiară, Videoton.

Precious, fie și doar prin telefon (deocamdată). Suma pentru care s-a încheiat afacerea e de 25.000 de dolari. Cel puțin așa am aflat noi din „săpăturile“ făcute. Fiindcă, oricum, îi expira contractul în vară, putem spune că „alb-roșii“ au realizat o mutare inteligentă și ... destul de bănoasă.

La întoarcerea din Italia, Marin Lupaș are deja înscrisă în agenda sa de lucru o

Mister nu se va mai chinui să-i dea explicații lui Precious în te miri ce limbă pământeană. Acesta din urmă a ales Ungaria...
Foto: **VIOREL MUSCA**

Chiar dacă Marin Lupaș e în Italia, unde se bucură de extraordinarele reușite ale echipei „primavera“, el a dat O.K.-ul transferului lui întrevedere la Arad, cu omologul său de la Videoton, când se vor semna și actele transferului.

D. SCRIDON

FC TELECOM, LA VAȚA

După un stagiu de pregătire în Arad, FC Telecom a plecat vineri după amiază la Vața, locul tradițional de cantonament al telefoniștilor. Alături de staff-ul tehnic compus din Marius Grad - principal, Miroslav Vidac și Nicolae Mitu - secunzi, organizatorul de competiții Gheorghe Juchel și maseurul Ștefan Bicski au urcat în autocar următorii fotbaliști: Sabău, Militaru, Toma, I. Arman, Lup, Oprescu, Petruț, Corinda, Szilyer, Ardelean, Szellelky, Barna, Sârbu, Maghici, Gligor, Savin, Iosza, Mereniuc, Cohan, ultimii șase fiind juniori.

Cantonamentul va lua sfârșit în 10 februarie, când la întoarcerea spre casă se va disputa și un amical la Ineu cu Tricotaje, urmat și de alte partide de verificare. La plecarea spre Vața, Miroslav Vidac ne-a declarat: **„Mă bucur că întreg lotul este valid, pentru că ne așteaptă zece zile de muncă. Vom pune accent în special pe pregătirea fizică, pe încărcarea bateriilor conform unei expresii deja obișnuite. Ar fi fost bună și zăpada, dar lipsa ei nu va afecta programul nostru de pregătire, având absolut toate condițiile acolo pentru un cantonament reușit.“**

Pe perioada cantonamentului alături de echipă se vor afla, în unele etape Gheorghe Marinca - președintele clubului și Aurel Bora - vicepreședinte.

FLORIN COITA

PENSII PENTRU GLORII FOTBALISTICE

Fostul jucător internațional Bazil Marian a primit, vineri, din partea președintelui Clubului Sportiv al Jurnaliștilor (CSJ), Dumitru Vișan, pensia de 1.930.000 de lei, pentru luna ianuarie, în cadrul proiectului "Fotbal Caritabil" lansat de CSJ.

Prin intermediul acestui proiect, CSJ oferă fostelor glorii ale fotbalului românesc, pe parcursul anului 2002, pensii lunare egale cu cele primite de la stat. Fostul jucător Iancu Drăgan și fostul arbitru Aurel Bentu vor beneficia și ei de pensii oferite de CSJ.

În cadrul proiectului "Fotbal Caritabil" vor mai fi sprijiniți financiar Zoltan Farmati, Ion Costea, Ion Bălănescu, fostul ziarist Gheorghe Nicolaescu, Viorel Smarandache, Alexandru Neagu, Zoltan Crișan, Petre Ivan, Costică Zamfir, Haralambie Eftimie, Calinin, Ion Tircomnicu, Gabriel Racksi.

CONDIȚII NECESARE UNEI ECHIPE DE FOTBAL PENTRU A OBȚINE REZULTATE BUNE

Condițiile necesare unei asociații sportive care activează în cele trei categorii pe care le organizează AJF Arad, pentru obținerea unor rezultate bune sunt:

● **bază materială** - teren, vestiare, apă rece și caldă, grup social, echipament sportiv de antrenament și de competiție - mingi de fotbal, bocanci, tenisi, aparate ajutătoare;

● **un colectiv tehnic:** antrenor, instructor, maseur, medic, conducător oficial al echipei;

● **lotul de jucători** format din jucători de valoare apropiată, pe posturile necesare echipei, de la portar până la înaintaș central;

● **alegerea sistemului de joc**, în funcție de valoarea jucătorilor și de posibilitățile tehnico-tactico-fizice de exprimare în teren;

● **concepția de joc** a echipei, cum trebuie să se desfășoare jocul de ansamblu - cu pase pe jos, cum vor acționa jucătorii în timpul jocului în momentele când au mingea în atac și cum vor acționa jucătorii în momentele când adversarul are mingea echipei în apărare, la fel cum va organiza jocul la fazele fixe în atac și apărare;

● **concepția de pregătire**, care diferă mult de felul cum s-au pregătit echipele cu ani în urmă. Cea mai importantă problemă este că toate exercițiile la echipele de seniori trebuie să se desfășoare din mișcare cu adversitate semiactivă și cu adversitate activă, iar numărul de antrenamente în cadrul unui ciclu săptămânal de pregătire este de 4 antrenamente (colective și individualizate pe grupe de deficiențe ale jucătorilor) plus un joc (de verificare - amical sau joc școală cu opriri și corectări de către antrenor sau instructor, când nu se execută bine un procedeu tehnico-tactic sau când echipa nu participă în bloc - cât mai apropiate liniile din cele 3 compartimente în desfășurarea jocului - indiferent că echipa este în atac sau apărare).

Documente de planificare și evidență:

● **planuri pentru perioada de pregătire de iarnă și pregătirea de vară a echipei;**

● **participare la competițiile oficiale și Cupa României - conform calendarului oficial, programat de AJF;**

● **relații cât mai bune dintre toți factorii interesați în conducerea echipei;**

● **regulament de ordine și disciplină interior al asociației respective.**

ALEXANDRU DAN -
antrenor emerit

Meci amical

TRICOTAJE INEU - FRONTIERA CURTICI 2-1

Au marcat: Pintea, Toduța, respectiv Cristea - autogol.

Tricotaje: I. Dulhaz - Șerban, Jurcă, Toduța, Cristea, Munteanu - Goldiș I, Abrudean, Georgiu - Pantea, Laza. **Au mai jucat:** L. Dulhaz, Balint, Boloș, D. Huțu, Cimbrea, Goldiș II, Nica, Gligor, Csermus.

Frontiera: C. Moț - Călin, Maghici, Crașovschi, Fâșie, Cotuna - Bârlă, Juncu, M. Moț - Băd, Moțiu. **Au mai jucat:** Boiț, Liga, Pistrui, Vlad, Mateiaș.

Meciul s-a disputat la Ineu și s-a desfășurat pe durata a trei reprize de 30 de minute.

L.S.

SC EXPERT SA

lichidator al **SC AGROZOOTEHNICA CEALA SA Arad**, anunţă vânzarea conform Legii 64/95 prin licitaţie publică, deschisă, cu strigare a următoarelor active proprietatea **SC AGROZOOTEHNICA CEALA SA**: **FERMA 5 NĂDLAC**, creştere porcine, activ situat la 1 km înainte de intrarea în Nădlac, jud. Arad, compus din: clădiri, construcţii speciale şi teren în suprafaţă de 11.467 mp, având preţul de pornire de 1.517.716.300 lei. **PARCELELE** din cadrul activului **BAZA DE PRODUCŢIE**, ÎNSCRIS ÎN CF 53140 Arad, situat în Arad, str. Dumbrava Roşie nr.1, zona industrială: Parcela cu nr. top. 4941/1.1.11/2/4 construcţii şi teren de 6.097 mp , la preţul de 535.117.000 lei; Parcela cu nr. top. 4941/1.1.11/2/5 construcţii şi teren de 8.407 mp , la preţul de 677.091.000 lei; Parcela cu nr. top. 4941/1.1.11/2/6 construcţii şi teren de 8.446 mp, la preţul de 614.409.000 lei; Parcela cu nr. top. 4941/1.1.11/2/7 construcţii şi teren de 8.340 mp , la preţul de 567.540.000 lei. **Preţurile nu conţin TVA. Licitaţia va avea loc în data 25 februarie 2002, ora 12,00 la sediul societăţii din Arad str. Dumbrava Roşie nr. 1.** Contravaloarea caietului de sarcini este de 1.000.000 lei. Caietul de sarcini poate fi achiziţionat, la sediul societăţii lichidatoare din Arad spl. Magheru bl.303 sc. B ap.17. Taxa de participare la licitaţie (nerambursabilă) este de 1.000.000 lei. Garanţia pentru înscrierea în licitaţie este de 10% din valoarea de pornire. Înscrierile, achitarea taxei de participare, achitarea contravalorii caietului de sarcini şi depunerea garanţiei pentru licitaţie se pot efectua până la data de 22 februarie 2002, ora 15,00. Relaţii la tel. 057/259.740 sau 093-562.433 d-na. Farcaş Adina. Pentru activele neadjudecate licitaţia se va relua în data de 11.03.2002. (C.A.)

Ţi-ai dori să începi o carieră în domeniul financiar ca UNIT MANAGER la Commercial Union, numărul 1 pe piaţă britanică a asigurărilor?

Trimite CV-ul la numărul de fax 057-214.700 sau la adresa: str. Ghe. Lazăr, nr. 21, Arad, până la data de 11 februarie 2002, menţionând codul UM-1.

COMMERCIAL UNION
Asigurări de Viaţă

Arad, Bacău, Baia Mare, Braşov, Brăila, Bucureşti, Cluj, Constanţa, Craiova, Deva, Drobeta Turnu-Severin, Galaţi, Iaşi, Lugoj, Oradea, Piatra Neamţ, Piteşti, Reşiţa, Sf. Gheorghe, Satu Mare, Slatina, Sibiu, Suceava, Timişoara, Tg. Mureş

Azzuro Impex srl

distribuitor

Henkel Adhesives

tesa

Angajează

Agent vânzări

Conditii:

-studii superioare (medii)
-vârsta maxim 30 ani
-stagiu militar satisfăcut
-experienta în vinzari-distributie
-carnet de conducere cat.B
-cunostinte operare PC (Excel)
-abilităti de comunicare

Se ofera conditii de munca optime si salarizare atractivă

Trimiteti CV la adresa : Arad str.Liviu Rebreanu nr.95
Informatii la tel.057-273724 (C.A.)

Consiliul Local al Municipiului Arad

cu sediul în municipiul Arad. B-dul Revoluţiei nr. 75

Organizează din nou în data de 11.02.2002, ora 12,00,
LICITAŢIE PUBLICĂ PENTRU VÂNZAREA UNOR TERENURI DIN MUNICIPIUL ARAD.

LICITAŢIE

1. **Micălaca I EST - 10.500 mp**
   - prestări servicii şi complex hotelier
2. **Micălaca I EST - 14.900 mp**
   - prestări servicii şi comerţ
3. **Zona Industrială - 30.400 mp**
   - spaţii de producţie confecţii îmbrăcăminte;
4. **Zona Industrială - 15.192 mp**
   - spaţii de producţie încălţăminte.

Caietele de sarcini şi instrucţiunile pentru ofertanţi, pot fi studiate la sediul Administraţiei Patrimoniului Local, B-dul Revoluţiei nr. 75, camera 15, în în perioada 04.02.2002 - 08.02.2002.
La licitaţie se pot înscrie persoane juridice române.
Caietele de documente se pot cumpăra în perioada 04.02.2002 - 08.02.2002, până la ora 12,00, de la Serviciul Administrare Imobile din cadrul Administraţiei Patrimoniului Local, B-dul Revoluţiei nr. 75, camera 15, perioadă în care se pot depune şi oferte. (2360649)

N-ADUCE ANUL CE-ADUCE GERMANOS

GERMANOS
Vă conectează cu tehnologia

OFERTA CONNEX
3 luni cu 50% reducere la abonament şi cu câte 50 de mesaje CONNEX Text naţionale gratuite (în primele 3 luni de abonament).
Oferta e valabilă până la 15 februarie 2002.
În plus, CONNEX are oferte pentru cartelele reîncărcabile CONNEX GO!şi KAMARAD!
*preţuri fără TVA valabile pentru orice tip de abonament CONNEX, în limita stocului disponibil

DEALER CONNEX

Pentru telefoane mobile şi accesorii GSM, vino direct la Germanos!

B-dul Revoluţiei nr. 156

REŢEAUA DE MAGAZINE GERMANOS: Alba Iulia, Alexandria, Arad, Bacău, Brăila, Braşov, Bucureşti, Buzău, Călăraşi, Cluj, Constanţa, Craiova, Drobeta, Focşani, Giurgiu, Iaşi, Lugoj, Oradea, Piatra Neamţ, Piteşti, Ploieşti, Satu Mare, Sibiu, Slatina, Slobozia, Suceava, Târgovişte, Timişoara, Tulcea

PROD AGRO BIAN

ATENŢIE AGRICULTORI!

Pentru anul 2002 firma **PRODAGRO BIAN S.R.L.** Arad, tel/fax:057/288.306 a pregătit clienţilor săi reduceri mari de preţuri la câteva produse de bază pe care le comercializează.

Puteţi să profitaţi de această facilitate cumpărând de la noi:

- ★ erbicide: Guardian, Harness, Roundup, Frontier, Stomp, Pivot, SDMA, Merlin Mix, Buctril Universal, etc.
- ★ fungicide: Previcur, Captadin, Piatră vânătă, Tango, Granit, Curzate, Ridomil, Folpan, Shavit, Aliette, Mikal, etc.
- ★ Insecticide: Regent, Fastac, Decis, Diazol, etc.
- ★ Stimulatori şi fertilizatori: Atonik, Tomatostim, Vifarex, Etrhel, Bionat, Biofert, Basfoliar, Nitrocalcar, Azotat de amoniu, Complexe, etc.

FOARTE IMPORTANT

Pentru stropiri de iarnă la pomi vindem Oleocarbetox, Polisulfură de bariu.

A început vânzarea la:

- sămânţă de porumb marca PIONEER (HELGA, CLARICA, LIPESA, EVELINA, STIRA, VASILICA, COLOMBA, FLORENCIA, PR39D81, PR28K55, PR37M81, PR37M34 - RIBERA, PR35P12);
- sămânţă floarea soarelui, soia, orzoaică;
- seminţe plante furajere: trifoi, lucernă, lolium perene, amestec graminee, amestec gazon;
- seminţe legume.

Produsele se găsesc la depozitul firmei din Arad, str. Bicaz, nr. 6 şi la magazinele din judeţ.

Vă aşteptăm. (C.A.)

Ai un mesaj important!

Te abonezi în perioada 30.01-15.02.2002 și **primești cadou** un SIM **Connex GO!** sau **Kamarad**

Cadou!

OFERTA CONNEX

• 3 luni cu **50% reducere** la abonament și cu câte 50 de mesaje **Connex Text** gratuite naționale* (în primele 3 luni de contract). **Ofertă valabilă până la 15 februarie 2002.**

Cartelele SIM reîncărcabile **Connex GO!** și **Kamarad** costă 7 $. **Ofertă valabilă până la 31 ianuarie 2002.**

*Mesajele SMS gratuite sunt doar mesaje text; cele 50 de mesaje nu includ mesajele la numere speciale cum ar fi 818 (Play) sau 211 (Cost Control)**Nu include TVA. Detalii în magazine. În limita stocului disponibil

DEALER CONNEX

QUASAR
www.quasar.ro

ARAD, Piața Avram Iancu, nr.10, Tel./Fax. 211.822

(C.A.)

Doriți să aveți o siguranță împotriva incendiilor corespunzătoare?
Doriți să aveți liniște 5 ani?

Apelați la „ANTIPYR®"

lider în domeniul p.s.i.

LA NOI

- **SE VERIFICĂ** și încarcă stingătoare de toate tipurile; garanție: 1-5 ani;
- **SE GĂSESC stingătoare** cu valabilitate 5 ani;
- **SE VINDE furtun p.s.i.** din import și alte accesorii;
- **GĂSIȚI FIȘE** pentru instruirea personalului angajat, afișe p.s.i.;
- **GĂSIȚI hidranți** interiori și exteriori, instalații de stingere complete;
- **GĂSIȚI echipament de protecție** pe linie p.s.i.;
- **SE ÎNTOCMESC** documentații pentru avizare și autorizare p.s.i.;
- **SE EXECUTĂ** instruirea personalului pe locul de muncă și alte servicii

Transportul este gratuit!!!

Tot al 10-lea stingător încărcat gratuit!!!

Importante reduceri pentru clienții cu contract!!!

SUNATI LA 057/280.908!

Adresa noastră este Arad, **str. Gh. Doja, nr. 136.** (c.b.)

În conformitate cu prevederile Ordinului Președintelui Casei Naționale de Asigurări de Sănătate nr. 43 din 11 aprilie 2000 pentru aprobarea instrucțiunilor privind modul de decontare a contravalorii carnetelor de asigurat și a vignetelor, modalitățile de organizare și ținere a evidenței acestora, precum și procedura de distribuire către toate categoriile de persoane asigurate și a ordinului nr. 18 din 05.03.2000 privind modificarea și completarea Ordinului Președintelui Casei Naționale de Asigurări de Sănătate nr. 43/2000

CASA DE ASIGURĂRI DE SĂNĂTATE ARAD

le reamintește tuturor angajatorilor următoarele:

Persoanele juridice sau fizice care au angajat personal salariat vor distribui vignetele salariaților proprii, angajați cu contract individual de muncă sau, după caz, cu convenție civilă de prestări de servicii.

Vignetele se vor ridica lunar de către angajatori de la Casa de Asigurări de Sănătate Arad, în baza declarației lunare privind achitarea obligațiilor de plată a contribuției la asigurările sociale de sănătate și a listelor nominale actualizate lunar pentru persoanele asigurate pentru care se plătește contribuția de asigurări sociale de sănătate pe suport magnetic.

Pentru persoanele aflate în întreținerea acestora, și anume: soț, soție, părinți, bunici (inclusiv persoanele cu handicap de gradul I sau II), vignetele lunare vor fi distribuite de plătitorii contribuției, persoane juridice, unde sunt încadrate, pe baza declarației fiscale, în condițiile Ordonanței Guvernului nr. 73/1999 privind impozitul pe venit și ale Ordinului ministrului finanțelor nr. 1.139/1999.

Prin urmare în cazul în care lista persoanelor asigurate pentru care se plătește contribuția la fondul de asigurări sociale de sănătate va conține alte persoane decât cele amintite mai sus veți fi direct răspunzători și veți suporta toate consecințele ce decurg de aici.

PENTRU ORICE ALTE LĂMURIRI vă stăm cu plăcere la dispoziție la sediul

Casei de Asigurări de Sănătate Arad, din B-dul Revoluției nr. 45, sau la telefon 057/270.202.

(2360648)

Astăzi esti invitatul nostru la McDonald's

Pentru orice tip de abonament incheiat la Best Sound Magazine primesti **gratuit** un meniu Dublu Cheeseburger la McDonald's

Pentru orice cartelă reincărcabilă Connex Go sau Kamarad, cumpărată de la Best Sound Magazine primesti **gratuit** un suc la McDonald's.

Alcatel OT 303 799.000 Lei**

Siemens A35 - 629.000 Lei**

OFERTA CONNEX

3 luni cu 50% reducere la abonament si cu câte 50 de mesaje Connex Text gratuite nationale* (in primele 3 luni de contract). Poti sa optezi pentru noul abonament **CONNEX x2**: pentru numai 7,5$ pe lună, poti suna oricând la două numere favorite, cu doar 1 cent*** pe **minut**.
In plus ai telefonul Nokia 3310 la doar 55$**
Oferta valabilă până la 15 februarie 2002.

Cartelele SIM reincarcabile Connex GO! si Kamarad costă 7$.
Oferta valabilă până la 15 februarie 2002.

* Mesajele SMS gratuite sunt doar mesaje text; cele 50 de mesaje nu includ mesajele la numere speciale cum ar fi 818 (Play) sau 211 (Cost Control);
** Preturile nu includ TVA si sunt valabile doar cu conectare la CONNEX; În limita stocului disponibil
*** In limita a 200 de minute lunar

BestSound
www.bestsound.ro
Tel: 057/283400

DEALER CONNEX

Str. Lucian Blaga Nr 13 (Vis-a-vis de Comisariat) zilnic intre orele 8-19.

(C.A.)

LINFLEUR ROM.
Arad ROMANIA

Arad, Calea Radnei nr. 187

Angajează Confecționere

Persoanele interesate se pot adresa începând cu data de 30.01.2002, la sediul firmei din

Micălaca, Calea Radnei nr. 187.

(9396836)

AGENȚII DE PUBLICITATE

SEBIȘ
Primăria orașului Sebiș
◆ Agent publicitar **Ciolea Mirela**
◆ Program 8,00 - 15,00
◆ Telefon 310.303

LIPOVA
S.C. ELCOTRANS S.R.L. Lipova
◆ Str. Bălcescu Nr. 16,
◆ Telefon 561.426 sau Fax 563.091
◆ program 7,30-15,30

INEU
Primăria orașului Ineu
◆ agent publicitar **Carmen Țole**
◆ program 8,00 - 15,00
◆ Telefon 092-846735

NADLAC
„GYURIAN"
◆ agent publicitar **Gyurian Bohuslav**
◆ str. Griviței Nr.76
◆ program 8,00 - 20,00

CHIȘINEU CRIȘ
Primăria orașului Chișineu Criș
◆ Agent publicitar **Mihaela Brândaș**
◆ Program 8,00 - 15,00
◆ Telefon 520.098

SÂNTANA
Bibliotecă
◆ Agent publicitar **Alexandru Victoria**
◆ Program: 8,00 - 15,00
◆ Telefon: 462471

GURAHONȚ
Primăria orașului Gurahonț
◆ Gelu Ranoiu, nr. 18, Telefon 316.070
◆ Agent publicitar **Alexandru Herlău**
◆ Program: 9,00 - 15,00

PÂNCOTA
S.C. ELIDOR
◆ Str. T. Vladimirescu, nr. 34
◆ Agent publicitar **Cristina Mihăicuța**
◆ Program: 8,00 - 15,00
◆ Telefon: 466.213

CURTICI
◆ Str. Vasile Goldiș nr. 1 (Magazinul HOBBYLAND)
◆ Program: 9,00 - 18,00

SĂVÂRȘIN
Magazinul alimentar Mixt „HANS AUTO"
◆ Str. A. Iancu Nr. 411
◆ Telefon: 557.339

SOMOȘCHEȘ
◆ Agent publicitar înv. **Ioan Nagy**
◆ Telefon: 328.093, 090.164.917

ȘIRIA
La cafana lu Lae (fostul cinematograf)
◆ Agent publicitar **Ciobanu Carmen**
◆ Orar 7 - 24

VÂRFURILE
MĂGULICEA
◆ Agent publicitar **Sida Voicu**
◆ Telefon 318442

ANUNȚURILE se primesc în regim de urgență și pot să apară în ziarul „ADEVĂRUL" de a doua zi. Informații telefon **280.904**

Știai că noi suntem aici **de 4 ani !!!** puteai să ne cauți de atunci !

S.C. PRO - DOMUS S.A. BIRUINȚA GHEORGHENI

Arad, Brașov, Cluj Napoca, Odorheiu Secuiesc, Oradea, Sibiu, Ploiești, Timișoara, Târgu Mureș

Împrumuturi pentru imobile și alte bunuri

pe 10 ani cu comision 4% pe an, pe 3 ani cu comision 10% pe an.

Informații: tel 057 254 399
Arad str. I.C. Brătianu, nr. 11

Program: Luni - Vineri 10^{00} - 17^{00}

(C.A.)

ANIVERSĂRI

lubiților noștri copii și frați

BUZNA EDITH

și

GABRIEL,

la aniversarea celor 7 ani de căsătorie. Am dori să rămâneți la fel de fericiți ca acum și ca în prima zi!

„LA MULȚI ANI!"

Cu toată dragostea, cumnata Alexandrina, fratele Ciprian, mama Steluța, tata Viorel și maica Sofia. (3494)

MATRIMONIALE

TÂNĂRĂ SEDUCĂTOARE, ofer clipe de neuitat domnilor generoși. Telefon 091.778.190. (3428)

VÂNZĂRI APARTAMENTE O CAMERĂ

Vând garsonieră confort I, etaj I, zona Vlaicu. Telefon 092.294.842. (3469)

VÂNZĂRI APARTAMENTE DOUĂ CAMERE

Vând 2 apartamente, în Vlaicu, 2 camere, etaj IV, bloc Z8, lângă P-ța Agro-alimentară și un apartament central pe str. M. Eminescu, gaz, încălzire centrală, 90 mp, Legea 112 sau schimb cu casă + teren. Telefon 210288; 094.522.034. (3454)

Vând apartament 2 camere Vlaicu, etaj III; negociabil. Telefon 275063. (2017)

Vând apartament 2 camere, Calea Romanilor, semidecomandat, contorizat, parchetat, balcon închis, boxă, ocupabil imediat, preț 9.000 $, negociabil. Telefon 093.183.130. (2067)

Vând, în Sebiș, apartament 2 camere, decomandate, mobilat, telefon, frigider, aragaz nou-nouț, teracote noi. Telefon 310800, după ora 14. (7931646)

Vând 2 camere central, decomandat, 10.000 USD. Telefon 270856; 096.231.477. (2015)

Vând 2 camere central, neîmbunătățit, 6.000 USD. Telefon 253364, 096.231.477. (2015)

Vând apartament 2 camere, etaj 3, Micăcala - Miorița, 8.200 USD, negociabil. Telefon 279718; 094.542.931. (3491)

Vând apartament 2 camere central. Telefon 274024; 094.546.579. (3389)

VÂNZĂRI APARTAMENTE TREI CAMERE

Vând apartament 3 (trei) camere cu dependințe, preț negociabil. Telefon 091.808.489. (2120)

Vând 3 camere, boxă, garaj, central, bloc asociație, etaj II. Telefon 235686, lunivineri. (2270)

Vând apartament 3 camere + garaj, tot confortul, zona Vlaicu. Telefon 093 765 726. (3295)

Vând apartament 3 camere renovat în octombrie. Telefon 258116, zilnic. (2010)

Vând apartament 3 camere, etaj I, garaj, Alfa; vizibil joi, orele 18-20. Telefon 094.631.238. (3410)

Vând 3 camere UTA, decomandat, 8.500 USD. Telefon 270856; 092.257.409. (2015)

Vând apartament 3 camere, etaj 4, 55 mp, Vlaicu - Fortuna, 5.300 USD. Telefon 279718; 094.542.931. (3491)

VÂNZĂRI APARTAMENTE PATRU CAMERE

Vând apartament 4 camere, ultracentral, etaj II, în casă tip vilă. Telefon 251241. (2300)

VÂNZĂRI CASE

Vând casă, loc casă + teren central, gaz, ideal sediu firmă. Telefon 092.275.562. (2092)

Vând casă cu intravilan 1030 mp, format din două apartamente, toate facilitățile, Grădiște, str. Zigmond Moritz nr. 23. Telefon 276311. (2118)

Ocazie! Vând parter vilă 4 camere + dependințe, gaz, calorifere, parchet, zonă excelentă, asfaltată, Vlaicu, 12.900 USD. Telefon 092.569.883. (2133)

Vând casă, Zimandul Nou, preț acceptabil. Telefon 090.025.890. (2192)

Vând casă str. Andrei Șaguna nr. 14, preț 48.500 USD. Telefon 250868, 257391. (2210)

Vând 2 case mari în Oradea, curte comună, cu condiții deosebite de locuit. Informații telefon 059/133389. (5927542)

Vând casă Micălaca, str. Vrancei. Telefon 095 826 236, 260641. (2205)

Vând casă (spațiu comercial) ultracentral, cu teren 300 mp. Telefon 289053. (3399)

Vând casă la 22 km de Arad (Sânpetru German), 3 camere, hol, bucătărie, baie, recent gresiat, faianțat, schimbat uși, verandă mare gresiată, încălzire proprie, curte betonată, inclusiv bazin înot, spațiu verde și grădină mare închisă, 17.000 $, negociabil. Telefon 216874. (3404)

Vând casă mare în Confecții, preț negociabil. Telefon 057 - 254894. (2135)

Vând casă mare cu grădină. Comuna Pilu nr. 356. (9646614)

Vând casă tip vilă în Aradul Nou, str. Posada, toate utilitățile, preț avantajos sau schimb cu Timișoara. (3461)

Vând casă, grădină, apă, gaz, Micălaca, str. Constanța nr. 8, suprafață totală 750 mp, preț 20.000 $. Informații telefon 266015, orele 18-20. (3463)

VÂNZĂRI SPAȚII

Vând spații comerciale (sau casă locuit), zona Vlaicu. Telefon 092.621.961. (2065)

Vând spațiu central pe strandul Neptun, cu toate dotările de bar-restaurant. Telefon 093.799.892. (2083)

Vând restaurant pizzerie, zonă centrală. Informații telefon 211699; 280102. (3365)

VÂNZĂRI TERENURI

Vând LOC DE CASĂ Aradul Nou - Mureșel, 500 mp, f. s. 17 mp, apă, canalizare, stradal, preț 5.500 EURO, negociabil. Telefon 279679.

Vând 5000 mp teren intravilan Aradul Nou, apă, agent termic, curent, gaz. Telefon 092.355.963. (1900)

Vând teren ultracentral, Bd. Decebal. Telefon 270607, 092 166 308. (2158)

Vând 5000 mp teren intravilan, Aradul Nou, apă, agent termic, gaz, curent. Telefon 092.355.963. (3388)

Vând 20 ha pășune, localitatea Nadăș, județul Arad. Informații telefon 462627. (0229161)

VÂNZĂRI AUTO

UTIL! Vând ANVELOPE de autoturism - 250.000 lei, ARO - 350.000 lei, camion - 750.000 lei. Telefon 259339, 094.706.321.

Vând semiremorci basculante și cu prelată, noi, leasing. Telefon 092 294 646. (f. 2360609)

Vând Saviem 7T (Hiab), stare funcționare, CIV, preț atractiv. Telefon 095 605 025. (1833)

Vând Mazda 626, an 1984, stare bună. Informații telefon 534019. (2132)

Vând piese auto pentru ARO, la prețuri avantajoase, Gai, strada Bogdan Voievod nr. 34, lângă Fabrica de zahăr. Orar zilnic, orele 8-20. (2240)

Vând Cielo Corean GLEAC, stare foarte bună. Telefon 094.170.869. (2261)

Vând Mercedes Vito; Opel Omega Combi. Telefon 092.251.555. (3241)

Vând tractor U550, DT 1010 ambele în stare perfectă de funcționare. Informații localitatea Răpsig nr. 237, familia Purice. (9646677)

Vând Audi 80, 1,6 mc, fabricație 1991. Telefon 285598, 094 542 339. (3320)

Vând IVECO 3,5 tone avariat, înmatriculat. Telefon 289053. (3399)

Vând piese din dezmembrare BMW 318, caroserie, uși, parbrize, transmisie, etc. Telefon 057 - 276132. (3417)

Vând Mercedes 123 (Cobra) pentru piese sau motor + cutie, ofer garanție și probă. Telefon 093.045.296. (3434)

Vând Alfa Romeo 33, neînmatriculat sau piese schimb. Telefon 057/348156. (2084)

Vând Dacia 1310, an 1987, CIV, numere noi, V. T., 19.000.000 lei. Telefon 095.880.830. (3406)

Vând microbus motor Brașov, remorcă auto, tocătoare tulei. Telefon 094 786 902, 326177. (9646674)

VÂNZĂRI ELECTRO

Ocazie! Avem cele mai mici prețuri la TV COLOR, MAȘINI de SPĂLAT, FRIGIDERE, COMBINE FRIGORIFICE, LĂZI FRIGORIFICE, CONGELATOARE, ASPIRATOARE. Sunați la telefon 259339 sau 094.706.321 și convingeți-vă.

Stop! Stoc foarte mare de TV COLOR, MAȘINI DE SPĂLAT, FRIGIDERE, COMBINE FRIGORIFICE, ASPIRATOARE, în LIPOVA, foarte ieftin și cu garanție. Telefon 057 - 563027, 094.706.321.

Vând MAȘINĂ SPĂLAT automată; TV COLOR, COMBINE FRIGORIFICE; garanție; prețuri avantajoase. Telefon 259001. (1566)

Vând CONGELATOARE, MAȘINĂ SPĂLAT automată, TV COLOR; garanție; prețuri avantajoase. Telefon 275681. (1566)

Vând CASE MARCAT FISCALE, CÂNTARE și PLATFORME ELECTRONICE, NUMĂRĂTOARE de BANI. Telefon 282829; 272727. (32113)

Vând ALARME AUTO, închideri centralizate, geamuri electrice. Telefon 094.855.838. (3464)

Vând TV COLOR, MAȘINĂ SPĂLAT automată; COMBINE FRIGORIFICE; FRIGIDERE; garanție; prețuri avantajoase. Telefon 284000. (1566)

Vând casă de marcat Carat 1500, vitrină frigorifică, preț negociabil. Telefon 466433. (2271)

Vând mașină spălat automată, cuptor microunde, televizor color, videorecorder, garanție. Telefon 214786. (3313)

Vând PENTIUM I 75 MHz, 8 MB RAM, HDD 850 MB, Sound Card, monitor 14", imprimantă matricială. Telefon 255582 - după ora 20; 093.499.318. (3382)

Vând televizoare color, stereo, teletext, telecomandă; negociabil. Telefon 338090 Arad. (3408)

Vând televizoare color, diferite modele, cu teletext; garanție. Telefon 251392. (3409)

Vând televizoare color, diferite modele, telecomandă, garanție. Telefon 219365; 093.380.028. (3415)

Vând case marcat fiscale, sisteme supraveghere, instalații satelit, refil cerneală (imprimantă). Telefon 284900. (1528)

Ocazie! Computere Pentium 20 MHz MMX, 21 HDD, 32 RAM, monitor 15", preț 5.250.000 lei.Telefon 275420. (3318)

Vând IBM PI 166 la 60 USD; IBM PI 200 la 70 USD; IBM PII 266 la 135 USD; IBM Celeron 333 la 165 USD; Monitor 15" la 60 USD. Telefon 057/256169. (3403)

Vând diferite telecomenzi pentru televizor (185.000 lei), video, satelit; componente electronice. Telefon 092.368.868; 095.794.894.

Vând TV color, mașini automate, congelatoare, combine și lăzi frig, cu garanție, zilnic. Informații telefon 274600, 241355. (3477)

VÂNZĂRI DIVERSE

Vând LEMNE FOC, NISIP, BALAST, la domiciliul clientului. Telefon 214010. (1066)

Vând termotecă Bereta coș și turbo, convectoare pe gaz sigilate. Telefon 094.398.815. (2170)

Vând PLASĂ GARD zincată, 19.000 lei/kg, toate dimensiunile; COTURI și BURLANE FUM 25.000 lei/ buc; CUIE, 15.500 lei/ kg; PLASĂ RABITZ 36.000 lei/ kg; SÂRMĂ NEAGRĂ 16.500 lei/ kg; SÂRMĂ ZINCATĂ gamă completă, ELECTROZI SUDURĂ, 45.000 lei, str. Vrabiei nr. 4. Telefon 289997, 094 289 997.

Vând rolete plastic import 270.000 lei/mp; rolete lemn tei 650.000 lei/mp; obloane mobile din lemn 850.000 lei/mp. Telefon 092.282.380. (1302)

Vând plasă gard zincată, Micălaca. Telefon 259892. (1654)

Vând ROLETE plastic, import, ROLETE LEMN și TEI, jaluzele. Telefon 059-478503; 095.594.415. (1818)

Vând LEMNE FOC, NISIP, BALAST, la domiciliu. Telefon 210771. (1952)

Vând LEMNE FOC, NISIP, BALAST, la domiciliu. Telefon 277027. (1953)

Vând utilaje moară, 12.500 $ (accept schimb de grâu). Telefon 095.229.990. (2007)

Vând SRL cu contabilitatea la zi și fără datorii. Informații telefon 093.511.286. (2054)

Vând făină BL 550 ameliorată, de calitate bună, în cantități en-gross, 4.700 lei/kg, 4.900 lei/kg. Telefon 462342. (0229158)

Vând LEMNE de foc esență tare, la domiciliu. Telefon 214428. (2104)

Vând convenabil tărâțe, baloți paie, la domiciliul clientului. Telefon 094.633.584. (2065)

Vând haine second hand, lichidare stoc, 7.000-14.000 lei/kg. Telefon 092.569.883. (2133)

Vând 1 loc de veci; 1 fotoliu pat, 1 dulap cu 2 uși. Telefon 233563. (2190)

Vând puicuțe Rosso și prepelițe tinere. Telefon 262619. (2297)

Vând birouri diferite dimensiuni, mobilier, diverse. Telefon 092.251.555. (3242)

Vând cățel Ciobănesc Carpatin, cu pedigree, părinți campioni. Telefon 095 840 947. (3223)

Vând prepelițe și ouă pentru tratament. Telefon 092.464.676; 092.464.686. (3231)

Vând rotopercutante, polizoare, mașini găurit Makita-Iponia, garanție, service. Telefon 092.464.676; 281247. (3231)

Vând pomi fructiferi, din pepiniera Dorobanți, diferite specii și plante ornamentale, sămânță lucernă. Ing. Cazan, telefon 535001, 094.519.481. (3346)

Vând LEMNE FOC esență tare, la domiciliu, orice cantitate. Telefon 243910. (3400)

Vând banzic, componente abricht, mașină de rașchetat cu aspirator, piese pentru microbuz Bedford Diesel. Telefon 381768, 095.825.455. (3402)

Vând lambriuri brad, 68.000 lei/mp. Telefon 231958. (3418)

Vând termoteci import Italia, plata în 36 rate. Telefon 090.848.239. (3443)

Vând ROCHIE de MIREASĂ model unicat, mărime 40-42, stare foarte bună, preț 5.500.000 lei, negociabil. Telefon 262381.

Vindem și închiriem jocuri distractive, expresoare cafea Saeco. Telefon 270850; 094.635.132. (1925)

Vând la preț avantajos tractoare U 650; JOHN DEER, INTERNAȚIONAL, pluguri reversibile de la 1-5 brazde, aparate pentru erbicidat, cositori pentru gazon, combine pentru cereale: CLAAS, NEW HOLAND, INTERNAȚIONAL. Telefon 094.505.494. (2277)

Vând internet cafe, acte, mobilier, calculatoare, satelit, program contorizare, 5.000 USD. Telefon 094.847.220. (1962)

Vând FURAJE COMBINATE și CONCENTRATE pentru animale și păsări, cu calitate garantată și preț accesibil. Arad, telefon 057-280667. (3327)

Vând pomi fructiferi altoiți și ornamentali Magnolia. Informații Cuvin nr. 210, telefon 461064; 094.174.785, familia Oloieru.

Vând mobilă de sufragerie, colțar, TV color, toate în stare foarte bună. Telefon 263710. (3444)

Vând garaj, zona Alfa, în spatele blocului 25. Telefon 349054. (3448)

Vând 2 vaci cu lapte, recent fătate. Informații Frumușeni nr. 388, telefon 145 A - Bora. (3457)

Vând colțare, canapele. Telefon 286069, 094.604.016. (3470)

Vând portbagaj metalic pentru Dacia, bicicletă bărbătească, toate stare perfectă. Telefon 237603. (3308)

Vând termoteci Vaillant, Yunkers, instanturi de baie Vaillant, Yunkers, pompe de recirculare, pompe pentru termoteci, diferite piese de schimb. Telefon 095.245.147. (3479)

Vând tractor 650, stare de funcționare și 200 oi țurcane mame. Telefon 135, Agrișul Mare sau 212462, Arad. (8441833)

CUMPĂRĂRI TERENURI, IMOBILIARE

Cumpăr în rate casă centrală, 1.000 $/lună. Telefon 095.246.932. (1577)

Cumpăr teren arabil din Asociația Romgera Sântana. Telefon 462061, după ora 17. (0229164)

Cumpăr apartament 3 camere, Micălaca, zona I, II, III, exclus parter, ofer 9.000-10.000 EURO, plata pe loc. Telefon 251265; 094.898.477. (3492, 3493)

CUMPĂRĂRI ELECTRO

Cumpărăm cartușe consumate pentru imprimante și copiatoare. Telefon 092.783.787. (1586)

CUMPĂRĂRI DIVERSE

Cumpăr vaci, vițele, tauri. Telefon 288968, 092 941 123. (1201)

Cumpăr deșeuri de fier vechi, cantități mari, prețuri mari. Telefon 093.404.010. (1513)

Cumpăr grâu (plata prin compensare cu utilaje de moară). Telefon 095.229.990. (2007)

Cumpăr porci și vaci pentru sacrificat. Plata pe loc. Telefon 095.256.060. (2242)

Cumpăr bancnote 1000, 5000 forinți, scoși din circulație. Telefon 093.468.975. (2070)

Cumpăr porumb boabe și grâu de panificație, cantități mari. Telefon 095.037.225; 044.335.343. (1982)

CERERI ȘI OFERTE DE SERVICII

Angajăm OSPĂTARE, AJUTOR BUCĂTAR, FEMEI SERVICI. Str. N. Bălcescu nr. 2. (3459)

Angajăm MUNCITORI NECALIFICAȚI, GESTIONARĂ și MUNCITORI CONFECȚIONAT PLASĂ GARD, str. Vrabiei nr. 4. Telefon 289997.

NDB LOGISTICA angajează PERSONAL CONTROL CALITATE, cunoștințe minime limbă franceză. CV fax 216729. (3303)

TULIPAN MODE angajează CONFECȚIONERE TEXTILE cu experiență. Telefon 213382. (1903)

Angajăm INGINER stagiar CONSTRUCȚII CIVILE și INDUSTRIALE, echipe de dulgheri. Telefon 057 - 368775. (3427)

(Continuare în pagina 15)

(Urmare din pagina 14)

Angajez CONFECȚIONERE cu experiență croitorie serie. Telefon 211214. (1881)

SOCOM PIELARUL ARAD angajează CONFECȚIONERE fețe încălțăminte calificate (mașiniste, la masă, la mașină de subțiat marginea pielii) și ȘTANȚATORI în piele, calificați. Telefon 236116 sau la sediul societății, str. Ghiba Birta nr. 16, biroul personal. (2184)

Angajăm SUDOR-LĂCĂTUȘ. Telefon 280908. (2286)

„SECURO TECH", societate germană, angajează SCULER MATRIȚER, REGLOR PRESE și PRELUCRĂTOR PRIN AȘCHIERE, vârsta 25-40 ani. Telefon 288622, orele 7-16. Interviu, zilnic, orele 14-16. (2268)

Angajez AGENT COMERCIAL cu experiență, posesor C, vârsta maximă 30 ani. Telefon 092.711.005. (3232)

FAST-FOODS angajează GESTIONARĂ și PATISERĂ. Telefon 093.774.755. (3348)

S.C. MANITOBA TEX SRL hiring GRAPHIC DESIGNER - Photo shop, Free hand (PC). Telefon 250505, fax 281322, Str. Ursului nr. 21. (f., 2360643)

DIALMA, Str. Câmpul Liniștii, angajează CONFECȚIONERE la mașini de cusut și TINERE NECALIFICATE pentru învățarea meseriei de confecționer textil. (3385)

Societate comercială angajează pentru punct de lucru VLADIMIRESCU 1 TÂMPLAR MAȘINIST, LĂCĂTUȘ MECANIC de ÎNTREȚINERE mașini pentru industria lemnului și 1 MOTOSTIVUITORIST. Telefon 276130, orele 8-15. (3395)

Colegiul Național „ELENA GHIBA BIRTA" organizează în 14 februarie 2002 concurs pentru ocuparea următoarelor posturi: LABORANT și PAZNIC. Informații și înscrieri la Secretariatul unității școlare. (3334)

Magazin alimentar angajează VÂNZĂTORI calificați (femei, bărbați), 20-40 ani, domiciliul Arad. Informații telefon 280876, între orele 10-15. (3456)

SC angajează VÂNZĂTOR (VÂNZĂTOARE) pentru Arad, cu experiență, salariu optim. Telefon 095.213.367. (3472)

Fabrică încălțăminte angajează MAISTRĂ cu multă experiență, pentru banda electrică de cusut. Telefon 212928. (3475)

Coafură de lux închiriază scaune de lucru pentru următoarele servicii: COAFURĂ, MANICHIURĂ, PEDICHIURĂ, COSMETICĂ. Telefon 338030, 514100.

HOTEL PARADIS Aradul Nou, str. Molidului nr. 2/5, angajează FEMEIE pentru MUNCĂ la BUCĂTĂRIE, vârsta maximă 40 ani. (3496)

PRESTĂRI SERVICII

REPAR ieftin FRIGIDERE, CONGELATOARE, garanțial. Deplasare, constatare - GRATUIT. Telefon 092.417.397.

RENOVĂRI APARTAMENTE: gletuieli, zugrăveli, faianțări, gresieri, tencuieli, instalații sanitare. Telefon 240494; 093.061.715. (3495)

REPAR aragaze, microunde, termoteci, diverse electrocasnice, asigur piese. Telefon 090.848.239. (1955)

Școala șoferi CARMEN A, B, C, D, E primește înscrieri, VICTORIEI, 66. Telefon 255445. (2014)

Școala de șoferi Col. RUSU LUCIAN face înscrieri. Telefon 283696. (3396)

Repar-modific CALCULATOARE și ERORI SOFT. Telefon 090.848.239. (3443)

„IFIM" execută HIDROIZOLAȚII, vinde MEMBRANĂ HIDROIZOLANTĂ import ITALIA. Telefon 253036; 092.275.563. (3447)

SILDOR PROD, reparații - vânzări: FRIGORIFICE. Vânzare - montaj: AER CONDIȚIONAT. Telefon 270622. (c.)

Reparații FRIGIDERE, CONGELATOARE. Domiciliul clientului, garanție 1 an. Telefon 282276; 090.810.003. (3480)

PARCHET LAMINAT, PARCHET - montăm, rașchetăm, procurăm materiale. Telefon 235271; 094.555.338. (3483)

Autorizat, execut RENOVĂRI INTERIOARE, zugrăveli, faianțări, gresieri. Telefon 219880. (3485)

DIVERSE

Cantina SC „CARNE" SA efectuează: NUNȚI, BOTEZURI, MESE FESTIVE, la cele mai mici prețuri. Telefon 095.527.310; 241111. (3274)

SC RECONVERSIE și VALORIFICARE București, lichidatorul SC ZOOPROD SA Arad organizează în 5 februarie 2002, ora 10, licitație publică cu strigare, utilaje de abatorizare, pe str. Mestecăniș, nr. 63. (3407)

S-a redeschis CHICK-KEBAB pe strada CRIȘAN nr. 10, lângă CONNEX. CALITATE și SERVIRE deosebite. (1926)

OFER VALUTĂ AVANTAJOS, pe termen lung. Telefon 092 166 307. (294)

SC CORISON SRL, cu sediul în Arad, str. Pădurii nr. 11 solicită autorizație de mediu pentru producție tâmplărie, la aceeași adresă și în Arad, str. Felea Ilarion nr. 63. Eventualele contestații se depun la Inspectoratul de Protecția Mediului Arad, B-dul Dragalina nr. 16. (3420)

SC HERCZEG DENTA SRL, cu sediul în Arad, str. Alexandru cel Bun nr. 12 dorește autorizație de mediu pentru laborator de tehnică dentară în str. Alexandru cel Bun nr. 12. Eventualele contestații se pot depune la Agenția de Protecția Mediului, Bd. Dragalina nr. 16. (3297)

Specialistă în cărți și-n tot felul de dezlegări de farmece și blesteme
AURELIA ARDELEANCA
care este renumită pentru modul deosebit în care dezleagă cununii legate, face de sporul casei, unește familii dezbinate, desface de beție, impotență, vă aduce persoana iubită. Sunați la telefon 093.924.535. (3356)

A.F. ARADI solicită obținerea autorizației de mediu pentru Punct Farmaceutic Veterinar, cu sediul în Arad, str. Memorandului nr. 8. Contestațiile se pot depune la Inspectoratul de Protecție a Mediului Arad, B-dul Dragalina nr. 16. (3367)

Cooperativa de Consum SÂNTANA vinde SPAȚII DE DEPOZIT prin licitație în data de 11 februarie 2002, ora 12. Licitația se va reprograma până la vânzare. Informații telefon 462091. (0229165)

Marea prezicătoare
FLORICA
se află în ARAD. FLORICA desface cununii, scoate argintul viu, vindecă epilepsia, impotența, alcoolismul, alungă farmecele, blestemele, face de spor în casă. Telefon 093.908.140. (3481)

Clarvăzătoare. Sunt George Nicoleta și mulțumesc din suflet doamnei
MARIA
că mi-a lecuit copilul de băutură. Lecuiește beția, gelozia, impotența, scoate argintul viu, aduce spor în afaceri. Telefon 368624. (3482)

CITAȚII

Judecătoria Arad, dosar nr. 9126/2001. Numitul Lupșa Gheorghe a lui Ilie, fost cu ultimul domiciliu cunoscut în localitatea Caporal Alexa, jud. Arad se citează în calitate de pârât la această instanță pentru data de 14 februarie 2002, ora 8, la camera 67, etaj I, în proces cu reclamantul Iacob Francisc, pentru uzucapiune, pentru imobilul din Șiria, înscris în c.f. 2498 Șiria. (1899)

TURISM

Pletl

Asigură zilnic transport de persoane în GERMANIA pe ruta: Passau - Regensburg - Nürnberg - Würzburg - Aschaffenburg - Frankfurt - Gréssen - Siegen - Köln - Düsseldorf - Essen - Dortmund - Deggendorf - Landshut - Mühldorf - Augsburg - Ulm - Heilbronn - Stuttgart - Pforzeim - Karforuhe - Heidelberg - Mannheim. Călătorii în autocare noi, moderne, însoțitoare de bord, două bagaje gratuite, o masă caldă în UNGARIA. Cu plecare din KARLSRUHE: SPANIA, FRANȚA, PORTUGALIA. Intermediem asigurări medicale. NOU! Din 1 aprilie 2002, săptămânal excursie la COSTA AZAHAR, 11 zile (7 înoptări + mic dejun), 359 Eu. Informații și înscrieri, la AGENȚIILE PLETL din: ARAD, telefon 057/252291; LIPOVA - 057/561377; 563011. (c.)

AMAD TOURISTIK efectuează transport internațional SPANIA, ITALIA, PORTUGALIA, FRANȚA, GERMANIA, cu autocare moderne. Rezervări zilnic, telefon 094.969.742. (3252)

ÎNCHIRIERI

Închiriez spațiu comercial amenajat, 60 mp, str. I. C. Brătianu (fosta 30 Decembrie). Telefon 094.555.686; 095.235.065. (1752)

Oferim spre închiriere SPAȚII COMERCIALE pentru magazine, depozite, producție. Telefon 281036. (c.)

Închiriez spațiu comercial, central, 60 mp, toate dotările. Telefon 279827 orele 18-22 și 094 320 321. (1217)

Ofer spre închiriere spații pentru depozite sau producție. Telefon 092.264.539. (2231)

Închiriez spațiu comercial amenajat, 66 mp, în Pâncota, str. T. Vladimirescu nr. 11. Telefon 466433. (2271)

Familie serioasă închiriez, cu posibilitate de cumpărare în rate lunare, apartament zona Vlaicu (Lebăda), două camere. Telefon 092.660.189. (3302)

Ofer spre închiriere garsonieră mobilată, zona Miorița. Informații telefon 094.295.963. (3371)

Ofer spre închiriere apartament două camere, zona Vlaicu. Telefon 273661. (3375)

Caut spațiu pentru închiriat, 3-4 camere, ultracentral. Telefon 093.640.592. (3364)

Închiriez spațiu comercial 70 mp, central. Telefon 236027, 094.780.101. (3389)

Închiriez spații producție + birouri, amenajate, 600 mp. Telefon 091.269.700, 289053, 278833. (3399)

Închiriez (ofer) apartament 1 cameră, central, pret 100 $/lună. Telefon 090.058.197. (3435)

Închiriez hale industriale pentru depozite sau producție lângă Stadionul UTA (fosta școală de șoferi). Telefon 092.253.173; 270540. (1667)

Închiriez sau vând spații comerciale în Lipova (centru) lângă Piața Agroalimentară. Telefon 092.253.173. (1667)

Caut să închiriez apartament 1-2 camere, (ne)mobilat, ofer 50-100 $. Telefon 210555. (2281)

Ofer spre închiriere apartament (ne)mobilat. Telefon 210255. (2281)

Ofer pentru închiriere apartament 1 cameră, zonă centrală, cf. I. Telefon 092.986.407. (3476)

Închiriez apartament 3 camere, central, toate utilitățile, mobilat. Telefon 281124. (3484)

Primesc în gazdă 2 studente (nefumătoare), bloc contorizat (Intim - Spitalul Județean). Telefon 234801. (3490)

Ofer spre închiriere apartament două camere, central, tot confortul. Telefon 274024 sau 094.546.579. (3389)

PIERDERI

Pierdut certificat înmatriculare nr. F02158/1992, eliberat de Camera de Comerț și Industrie pe A.F. MAL. Îl declar nul. (3451)

Pierdut cotoare chitanțiere fiscale cu nr. 6553651-6553700, nefolosit de la nr. 6553651-6553668, nr. 6553701-6553750, nr. 6553751-6553800, nefolosit de la nr. 6553762-6553800, nr. 6553801-6553850, nefolosit, nr. 6553851-6553900, nefolosit și un bloc facturi fiscale cu nr. 0614501-0614550, nefolosit de la nr. 0614518-0614550, aparținând SC „Agromec Zărand" SA, cu sediul în Zărand, jud. Arad, având J02/452/1996 și CF R8180454. Le declarăm nule. (3429)

Pierdut carnet de student, eliberat de Universitatea „Vasile Goldiș" pe numele Olcean Radu. Îl declar nul. (3467)

† DECESE †

Cu adâncă durere în suflet, anunțăm trecerea la viața veșnică, după o lungă și grea suferință, a celei care a fost mamă, soacră, bunică și cuscră
VERGINIA CIOBANU.
Dumnezeu să te odihnească în pace. Înmormântarea va avea loc azi, 4 februarie 2002, ora 13, din Grădiște, str. Bradului nr. 55. Familia MIHUȚ.

Anunțăm trecerea spre cele veșnice și ne luăm un ultim rămas bun de la cel care a fost
MEDREA ADAM
în vârstă de 66 ani. Dumnezeu să-l odihnească în pace! Înmormântarea va avea loc marți, 5 februarie, orele 14, de la Capela Cimitirului Aradul Nou. Familia îndoliată.

† SERVICII FUNERARE †

SC „IN MEMORIAM" SRL
str. EMINESCU nr. 4
(ATENȚIE, vizavi de CINEMA MUREȘUL)
Tel. 057-211929, 093.343.964
str. ORIZONTULUI nr. 9A (Bujac)
oferă SERVICII FUNERARE COMPLETE - NON STOP.
Sicrie-modele multiple (simple-lux), sicrie import ITALIA, ACCESORII. Intermediem COLACI, COLIVĂ etc.
ÎMBĂLSĂMĂM GRATUIT (formolizat).
TRANSPORT ÎN ORAȘ GRATUIT
SERVICII: SPĂLAT, ÎMBRĂCAT
PLATA ÎN RATE.
Transport INTERN - INTERNAȚIONAL

OFERTĂ EXTRAORDINARĂ !!! SERVICII FUNERARE RO-STYL COMP,
str. M. Eminescu nr. 22, telefon 214422 și 094.690.121.
Singura firmă din Arad care vă înțelege durerea și este alături de dumneavoastră, oferind **GRATUIT** clienților care apelează la serviciile noastre:
- garnitură de mătase perforată pentru sicriu sau 20% reducere pentru altă garnitură
- transport la domiciliu (în oraș).
Sicrie de calitate, preț de producător. Plata și în rate! (c.)

† COMEMORĂRI †

S-au scurs 20 de ani de când ai plecat și ai dus cu tine tot ce a fost mai frumos în viața mea, scumpa mea

DITA.
„Ce ai lăsat este durere și un mormânt stropit cu lacrimi/ O, despărțire, de ce oare mai trebuie să fii?/ De ce plătesc cu lacrimi ale mele bucurii?/ Pe fața mea suferința nesters lăsat-a chipul tău/ Și nimenea pe lumea asta nu poate-ntoarce ce-am pierdut." A ta mamă, care te-a iubit. (1272)

Cuvintele nu pot exprima durerea, tristețea și singurătatea pe care le simțim și azi, la împlinirea a 2 ani de când ne-a părăsit mult prea devreme și pentru totdeauna iubita noastră soție, mamă și bunică
HĂLMĂGEAN ELENA
din SEBIȘ. Amintirea chipului ei drag ne va însoți cât vom trăi și va rămâne mereu în sufletele noastre. Dumnezeu să o odihnească în pace! Familia îndoliată. (3412)

Ziua de 4 februarie 2000 a fost o zi cu ninsoare, zăpada a albit pământul, dar inimile noastre s-au înnegrit odată cu plecarea surorii mele dragi
LENUȚA HĂLMĂGEAN
din PRĂJEȘTI. Te plânge veșnic sora FLORICA cu familia. (3416)

Lacrimi și regrete eterne pentru cea care a fost
GHINGA LILIOARA.
Scumpă mătușă, soră și cumnată nu te vom uita niciodată. Tu vei rămâne veșnic în amintirea noastră. Familia ZGÂRDĂU. (3361)

Au trecut 3 ani de când a plecat dintre noi draga noastră mamă
MAIER IULIANA
din GRĂNICERI. Amintiri duioase și un gând curat pentru sufletul ei bun. Nu te vom uita niciodată! Dumnezeu să te odihnească în pace! Fiul GHEORGHIȚĂ cu, soția MĂRIOARA. (9646589)

SATLINE

A DESCHIS RESTAURANTUL

În ARAD, STR. ION ANTONESCU 2-4, BL. M7 - PARTER (Piața Mihai Viteazul)

PROGRAM ZILNIC 12 - 24 REZERVĂRI TEL. 228.616

LA PLAZZA

PHILIPS De LONGHI INDESIT BOSCH WHIRLPOOL

ARISTON SIEMENS BRAUN SONY

JVC MOULINEX THOMSON ARCTIC

Vreau la CORAURA!

Magazinele CORAURA îți oferă:

+ Produse în rate
  - pe termen de 3 ani
  - cu avans zero
  - cu un singur girant
+ Transport gratuit la domiciliu
  - în municipiu
  - în tot județul
+ Preț negociabil la cumpărare
+ O gamă foarte largă de produse electrocasnice şi nu numai
+ Produsele celor mai celebre firme din lume

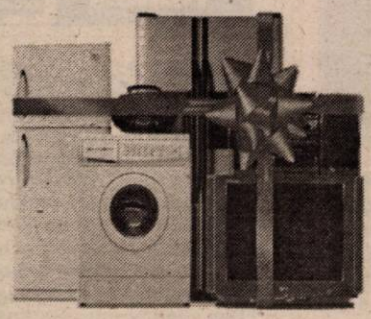

nou!

La cumpărarea în rate, CORAURA îți achită dobânda pe prima lună!

Acum pot cumpăra în rate şi pensionarii şi producătorii agricoli!

(2360639)

ORION PANASONIC ZANUSSI ELECTROLUX LG ELECTRONICS

MEDIASOFT

Arad, str. Av. Ioan Sava nr. 5, tel/fax 057-255886

Organizează CURSURI

Centru de Formare Profesională Continuă a Adulților

DE PERFECȚIONARE

1. Operator calculator (inițiere Windows, Word, NortonC, Ms-Dos, Baze Fox) serii: din 07.02.2002 şi din 11.03.2002 dimineața din 05.02.2002 şi din 04.03.2002 după-masa
2. Contabilitate - după masa - 07.02.2002
3. Secretariat computerizat - după-masa - 28.02.2002
4. Programator ajutor (Access) - după-masa

DE INSTRUIRE

1. Utilizare Word - după-masa - 28.02.2002
2. Utilizare Excel - după-masa - 13.02.2002
3. Proiectare asistată (AutoCad 2000) - 09.03.2002

Diplome avizate de Ministerul Educației şi Cercetării.
Servicii de selectare şi plasare forță de muncă
WORKSHOP *Autorizate de Ministerul Muncii.* (9395961)

ATLASSIB

LINIE INTERNAȚIONALĂ DE CĂLĂTORI

Transport internațional de persoane zilnic în:

GERMANIA, FRANTA
ITALIA, SPANIA
AUSTRIA, SUEDIA
UNGARIA, IUGOSLAVIA

(C.A.)

La cumpărarea pachetului ***bilet + asigurare medicală***, se acordă **10% REDUCERE** din valoarea asigurărilor medicale.

Informatii si rezervări: 057 / 252727

Saxo vine acum la un preț Euroforic!

Mașina din imagine este cu titlu de prezentare

6949 + 1 Euro*

6949 Euro pentru **Saxo 1.1i SX / 60 CP** cu 5 uşi dotată cu airbag pentru şofer, închidere centralizată, geamuri electrice față şi proiectoare de ceață, plus 1 Euro pentru opțiunea aer condiționat!
Iar dacă preferi un **Saxo 1.5 D / 58 CP**, asta înseamnă 7499 + 1Euro aerul condiționat!
Nu e momentul să devii euforic. E momentul să-ți iei un Saxo!

(C.A.)

LUXCAR- Dealer autorizat CITROËN

Arad, Str. V. Roaită nr.4,Tel\Fax: 057-338.173 e-mail: luxcar_arad@hotmail.com

Nici nu vă puteți imagina tot ce poate face CITROËN pentru Dumneavoastră!

Celebra tămăduitoare

ELENA AURELIA

a revenit în Arad la cererea clienților pentru a rezolva cazuri dificile cum ar fi:
dezleagă cununii, scoate argintul viu, vindecă de impotență, de beție, de epilepsie, are leacuri pentru patima beției, redresează firme, alungă răul din casele oamenilor şi multe altele.
Cei care aveți asemenea probleme apelați cu încredere şi viața vi se va schimba.
Elena Aurelia lucrează cu magie albă. Încă din copilărie luând parte la mai multe congrese de vrăjitorie din țară şi peste hotare, fiind premiată şi aleasa topului

(9396843)

Vrăjitoarea mileniului trei. Telefon 090/873.314.

Sunt Loredana din Lipova, mii de mulțumiri doamnei Elena Aurelia care mi-a lecuit soțul de beție şi gelorie. Prin harul ei sfânt pe care îl deține mi-a oferit numai clipe de fericire în familie. Sunați cu încredere: 090/873314.

Sunt Teodor din Curtici şi îmi fac viața publică la ziar în speranța că voi ajuta şi alte persoane care au probleme şi să le rezolve; de la vârsta de 16 ani mă lupt cu boala epilepsie. Am apelat şi eu la această doamnă cu disperare şi iluzii. De la prima şedință doamna Elena Aurelia cu puteri paranormale şi cu harul magiei albe m-a vindecat şi mă simt foarte bine şi îi aduc mii de mulțumiri, spor la treabă şi putere de muncă.Telefon 090/873314.

Marinela, din Sântana, am 38 de ani, necăsătorită, am o situație foarte bună. Din câți prieteni am cunoscut nu dura mai mult prietenia mea decât 7 zile. Atunci m-am hotărât să merg la această doamnă Elena Aurelia la prima şedință mi-a dezlegat cununiile, acum sunt căsătorită şi foarte fericită. Îi aduc mii de mulțumiri doamnei Elena Aurelia şi care vreți să o contactați, sunați la telefon 090/873314.

Prin intermediul presei am apelat la minunata doamna Elena Aurelia, care prin puterile sale şi cu „medicina" sufletului pe care o folosește mi-a spus că am argint viu. Am crezut că este ultima mea secundă din viață la auzul celor spuse de dânsa, dar m-a încurajat şi după o perioadă foarte scurtă am devenit omul optimist care să biruiască răul cu binele. Eu vă mulțumesc din suflet pentru tot ce ați făcut şi ce faceți în continuare pentru sufletele care de cele mai multe ori cad pradă nevinovate unor oameni fără inimă sau dacă o au este de piatră. (9396843)

LICITAȚIE FABRICĂ CĂRĂMIDĂ

În calitate de lichidator persoană fizică, înscris în Registrul Comerțului Arad, în conformitate cu HG 450/1999 şi Legea 99/1999, NICOLAE GHERANESCU, anunță scoaterea la vânzare a tuturor bunurilor societății **CĂRĂMIDA SA Sântana** cu sediul în România, Sântana, jud. Arad având ca obiect de activitate principal **producerea şi comercializarea de cărămizi**. Bunurile oferite spre vânzare constau în principal din: Fabrica de cărămidă de la Sântana constând în: Clădiri de producție şi şoproane de uscare; Teren de incintă în suprafață de 56.101 mp; Instalații necesare producerii de cărămizi; Utilaje specifice; Strunguri şi alte utilaje de prelucrare mecanică. Cumpărarea acestor bunuri se va putea face numai în bloc. Prețul de pornire la licitație este de 700.000.000 lei, preț la care se adaugă TVA. Caietul de sarcini al licitației, conținând şi prezentarea generală a bunurilor, se poate procura începând cu data de 04.02.2002 de la sediul SC EXPERT SA contra sumei de 700.000 lei. Garanția pentru înscrierea la licitație este de 10% din valoarea de pornire. Persoanele fizice şi juridice interesate sunt invitate să participe la licitația deschisă cu strigare, care va avea loc **la sediul SC EXPERT SA Arad, str. Gen. Magheru, bl. 303, sc. B, ap. 17, în data 26.02.2002, ora 12.00**. Înscrierile şi achitarea garanției se pot efectua până la data de 25.02.2002, ora 15.00.
Relații suplimentare se pot obține la tel. 057-259.740, dl. Nicolae Gheranescu. (C.A.)

CONCERN ELVEȚIAN

angajează personal pentru secția din Arad

Aveți dexteritate? Vreți să lucrați ceva nou şi fin? Doriți un salariu atractiv?

Atunci sunați la numărul de telefon 057/206.032.

S.C. COM ABM SRL

Arad, tel.: 057-274421, 094-608.052

Achiziționează porumb

cu plata pe loc la fostul FNC Arad, Câmpul Liniștii nr. 1A.

Pentru cantități mari asigurăm transport.

(2360638)

MOBILĂ ŞI BINALE MB

PRODUCE SI MONTEAZA USI SI FERESTRE DIN PVC CU GEAM TERMOPAN

GEALAN GERMANIA

CALITATE SI PRET DE EXCEPTIE ! COMPARATI INAINTE SA COMANDATI ! ARAD , TEL. 281185 , 281515

BANCA "TRANSILVANIA" S.A.
SUCURSALA ARAD,
Str. Unirii nr. 5-7,
Tel. 057/283.122
CREDIT TURISTIC
PE CARD MAESTRO
43 % P.A.

ADEVĂRUL

Cotidian independent Arad

Anul XIV, nr. 3525

Marți, 5 februarie 2002 • 16 pagini • 4000 lei • e-mail: adevarul@arad.ro; adv.pub@arad.ro

BRAT Publicație auditată în semestrul II 2000 — Tiraj mediu zilnic vândut: 33.205

WEST BANK
CARDINE BANKING GROUP
ARAD, B-dul Revoluției nr. 88
Tel: 284.888, Fax: 285.202
Dobânzi depozite persoane fizice
(suma minimă 500.000 lei)
1 lună 30%
2 luni 31%
3 luni 32%

MUNCITORII DE LA ARIS, LA PORȚILE PREFECTURII

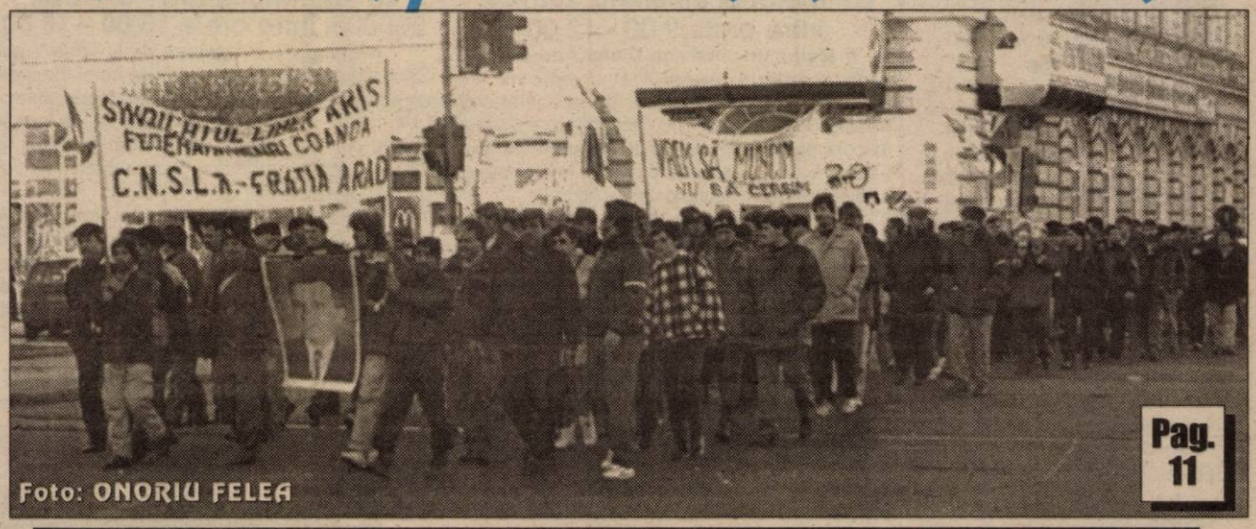

Foto: ONORIU FELEA

Pag. 11

MUTANȚII CLUJENI

O idee dezintegratoare străbate România. De fapt, este interesată doar de Transilvania și Banat, restul țării îl zonează doar pentru a ne induce în eroare. Este vorba de acel „nenorocit intelectual" pe nume Gherman, căruia îi este scârbă de România. A venit și în Arad cu idei fantasmagorice privind o împărțire a țării în șapte regiuni, cu parlamente și guvernatori care cuprind județe și unități administrative de bază - municipiul, orașul și comuna. În plus, un parlament unicameral federal, parlamentari ale căror salarii să nu depășească venitul mediu pe economie. Se contrazice de la început. Pentru că el vrea și susține că reduce personalul administrativ, când de fapt îl mărește. Salariul mediu pe economie este numai pentru aleșii federali, restul după puterea regiunilor. Este vorba de un macabru plan de federalizare a țării în cele 7 regiuni, sau mai exact provincii istorice: Transilvania, Banat, Oltenia, Muntenia, Moldova, Bucovina, Dobrogea. Individul în cauză, pe care clujenii nu l-au primit la studii, a eșuat undeva prin Craiova și a terminat o facultate. Acum a derapat periculos și se crede altceva decât român, se crede transilvănean, precum rușii nu-i consideră români pe românii din R. Moldova, ci moldoveni, adică de o altă etnie. Acest lucru vrea să-l impună și nenorocitul care nu a putut să-și urmeze facultatea de istorie în unul din cele mai importante centre de studiu a istoriei românilor din țară - Universitatea Babeș-Bolyai din Cluj-Napoca.

Culmea - cozile de topor au și adepți, pentru că numai în acest fel se poate produce marea trădare de țară, numai așa poate să se exprime un pseudointelectual că îi e silă de România. Deci, după el, nu mai trăim în România, vom trăi în Transilvania, Banat, Oltenia etc.

Argumentele sunt la fel de subțiri ca pregătirea sa intelectuală. Transilvania ar susține celelalte provincii și mai cu seamă pe regățeni. Dar, să ne gândim ce ar fi Transilvania cu câteva județe foarte sărace ca Bistrița Năsăud-Sălaj-Maramureș-Harghita-Covasna, fără jumătate din munții Carpați, fără mare, fără bogățiile spirituale din Moldova și Bucovina. Cu ce semeție se intitula Mircea cel Bătrân Domn a toată Țara Românească (subînțelegând Muntenia, Oltenia), al Banatului Severinului, peste Amlaș și Făgăraș, până la ***Marea cea mare.*** Mihai Viteazul, după împlinirea visului de refacere a Daciei lui Decebal își spunea cu satisfacție: ***„Asta-i pohta ce-am pohtit: Ardealul, Moldova și Țara Românească!"***

D. ZĂVOIANU

(Continuare în pagina 5)

Pag. 9

Școala Ajutătoare Petriș - cuib al zânzaniei și intrigilor mărunte

„NU CRED CĂ EXISTĂ ROMÂN CARE SĂ NU FIE MÂNDRU DE TRADIȚIILE REGIUNII CĂREIA ÎI APARȚINE"

- interviu cu Sabin Gherman, președintele Ligii Transilvania-Banat

Pag. 5

LA ARAD, ADAM MICHNIK A VORBIT DESPRE DEMOCRAȚIE

Foto: AL. MARIANUT

Pag. 4

Terorismul internațional - o altă față a războiului rece

- interviu cu col. Viorel Hăhăianu

Pag. 6

Mașini noi la Poliția Arad

Foto: ȘT. MATYAȘ

Pag. 3

VIA Lawyers
Firmă de Avocați din Toronto Canada
OFERĂ REPREZENTARE JURIDICĂ PT
EMIGRARE
Canada
primește 225.000 noi imigranți!
Reprezentarea se face din Toronto - Canada
PLATA LA OBȚINEREA VIZEI
COSTURI ACCESIBILE
Arad, SC Proiect Arad SA
B-dul Decebal, Nr. 2-4
Telefon 214.678

INFOTON
Telefoane
▼ Siemens
▼ ISDN
str. Eftimie Murgu, nr. 74-76, tel./fax: 281800
magazin:
str. Lucian Blaga, nr. 2-4, tel./fax: 281595

S.C. BACHERA SHOP S.R.L.
TEL. 092.239.242, 256.769
EXECUTĂM
Amenajări interioare la cheie
Faianțări, Parchetat, Tavane false, Pereți rigips, Gresiat
Mobilier modern
(bucătării, dormitoare, biblioteci)
Uși și ferestre PVC
cu geam termopan

STILCONFORT
• BUCĂTĂRII • DORMITOARE • CAMERE DE ZI • MOBILIER DE BAIE
VÂNZĂRI ÎN RATE
Calea Timișorii nr. 53; Tel./Fax: 278.820
Piața Spitalului Bl. 1D; Tel/Fax: 253.868

Calendar

- Astăzi, Soarele răsare la ora 7 și 30 de minute și apune la ora 17 și 28 minute.
- Au trecut 36 de zile din acest an. Au mai rămas 329 de zile până în anul 2003.
- **Praznicul zilei: Biserica ortodoxă:** Sf. Mc. Agata și Teodula; **Biserica romano-catolică:** Sf. Agata; **Biserica greco-catolică:** Sf. M. Agata.

RADIOTELEVIZIUNEA ARAD

organizează concurs pentru ocuparea postului de

SECRETARĂ

Condiții de participare:

- minim 3 ani de activitate în domeniu
- cunoștințe operare calculator
- cunoașterea a 1-2 limbi de circulație internațională
- aptitudini de comunicare

CV-ul, însoțit de o poză color, va fi depus la RTV Arad, până sâmbătă, 9 februarie 2002 (inclusiv), zilnic între orele 8,00-20,00.

Interviurile vor avea loc la sediul RTV Arad, str. Horea nr. 7, duminică, 10 februarie 2002, ora 10,00.

In memoriam Constantin Simion

Se împlinește astăzi un an de când bunul nostru coleg și prieten, Constantin Simion, a plecat pe drumul veșniciei. Amintirea omului și ziaristului Constantin Simion dăinuie însă în sufletul celor care l-au cunoscut, care au lucrat cu el și i-au apreciat talentul, dăruirea și abnegația.

Fără Costică Simion sufletele ne sunt mai sărace la fel și paginile ziarului nostru pe care l-a slujit cu pasiune și pricepere vreme de peste trei decenii. Indiferent câți ani se vor așterne în continuare, îi vom păstra o neștearsă amintire.

Redacția „Adevărul"

BINE AȚI VENIT!

La Arad: Năstase Anca, **Loti** Valentin, **Tot** Arban, **Blidar** Patrick Călin, **Onișor** Marius Vasile, **Kovaks** Mark, **Lazăr** Amalia Mihaela, **Mihăicuță** Iulia Larisa, **Panin** Bianca Andreea, **Mladin** Paula, **Nichici** Alexandra Cosmina, **Căruntu** Luigi Daniel.

La Chișineu Criș: Lețeg Leonard.

La Ineu: Onica Paul.

La Lipova: Negrea Daniel Emanuel, **Asimionesei** Romeo Tiberiu, **Kreiter** Sebastian Gheza, **Pescutean** Teofil.

La Sebiș: Boroștean Robert.

„ADEVĂRUL" VĂ ASCULTĂ

La telefonul dimineții, 280944, între orele 9,00 - 12,00

☎ **Mulțumiri.** Doamna **Diana Androne** din Arad, cartierul Aurel Vlaicu dorește să mulțumească unui lucrător de la societatea Michael Step - reparații încălțăminte - pentru că i-a înapoiat pachetul în valoare de 100 mii lei pe care l-a uitat acolo. **„A dovedit că totuși mai există și oameni cinstiți"**, spune doamna Androne.

☎ **Lucruri anapoda...** Domnul **Victor Manea** din Arad, cartierul Micălaca reclamă faptul că este nemulțumit de serviciile Companiei de Transport. **„Când a fost frig afară, înghețam în tramvaie. Acum că vremea s-a mai încălzit parcă dau mai multă căldură. Tot anapoda fac lucrurile cei de la C.T.P."**, spune domnul Manea.

Redactor de serviciu, **N. B.**

La telefonul după - amiezii, 280003, între orele 15,00 - 18,00

* Un grup de muncitoare de la firma West Shoes Industries și-au exprimat nemulțumirea cu privire la faptul că, de trei luni, plata salariului întârzie. „Efectiv nu mai știm ce să facem pentru că de o vreme nu mai primim banii la timp și conducerea firmei nu ne ajută cu nimic" se plâng ele.

* Aurel Tomuța din Bujac spune: „Domnii de la Romtelecom s-au lăudat că de la începutul acestui an vom primi facturile telefonice detaliate fără să mai fie necesar ca noi să cerem acest lucru. Oare va mai trece mult timp până să-și îndeplinească promisiunea ?" se întreabă bărbatul.

Redactor de serviciu, **A. B.**

METEO

Vremea se va menține în general frumoasă și caldă. Cerul va fi variabil, mai mult senin noaptea și dimineața. Vântul va sufla în general slab. Dimineața, în zonele joase va fi ceață, care izolat va persista și în timpul zilei.

Temperaturi maxime: 14 la 16°C; Temperaturi minime: -1 la 1°C.

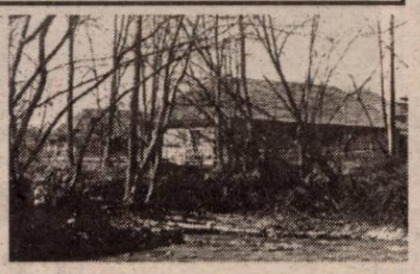

Horoscop

Marți, 5 februarie

Berbec (21.03-20.04). Eforturile depuse în ultima vreme vă vor fi răsplătite pe măsură. Situația dvs. financiară se va îmbunătăți simțitor datorită unor investiții inspirate.

Taur (21.04-20.05). Veți reuși să depășiți starea tensionată care s-a instalat în cadrul relației dvs. de cuplu, dacă vă veți folosi de întregul dvs. tact.

Gemenii (21.05-20.06). Rezultatul unei afaceri încheiate cu mult timp în urmă va fi excelent. Astfel și situația dvs. financiară va deveni mai bună decât ați sperat.

Rac (21.06.-22.07). Pe plan profesional veți avea parte de o ascensiune rapidă, o încununare a muncii depusă până acum. Starea sănătății dvs. se va menține în aceeași notă.

Leu (23.07-22.08). Încercați să vă mențineți optimismul în ceea ce privește viitorul legăturii dvs. amoroase și veți vedea că totul decurge așa cum doriți!

Fecioara (23.08-22.09). Pe plan profesional, veți avea ocazia să culegeți roadele unei afaceri mai vechi și astfel bugetul dvs. se va mări considerabil.

Balanța (23.09-22.10). Ar fi bine să nu vă agasați partenerul cu gelozia dvs. excesivă și neîntemeiată! Este posibil să câștigați la jocurile de noroc.

Scorpion (23.10-21.11). Încercați să fiți mai conciliant cu partenerul dvs. de viață și să-i acordați mai multă încredere. Veți câștiga sume mari de bani cu eforturi minime.

Săgetător (22.11-21.12). Este posibil ca spre sfârșitul acestui interval de timp să fiți obligat să luați o decizie privitor la relația dvs. de cuplu.

Capricorn (22.12-19.01). Este posibil să plecați într-o călătorie în interes de serviciu, care vă va aduce beneficii materiale nesperate. Relația cu partenerul va decurge deosebit de bine.

Vărsător (20.01-20.02). Dacă intenționați să faceți o schimbare la locul de muncă, nu e momentul potrivit așa că mai așteptați! Starea sănătății dvs. va fi excelentă!

Peștii (21.02-20.03). Ideea de a vă lua un scurt concediu nu vă dă pace, fiindcă vă simțiți obosit. Luați-vă câteva zile libere și ocupați-vă mai mult de sănătatea dvs.!

Actualitatea culturală

Cinematografe

Dacia: Ora de vârf 2 (SUA) 10; 12,00; 14; 16,00; 18; 20

Mureșul: Piază rea (SUA) 10; 12; 14; 16; 18

Arta: Scary Movie 2 (SUA) 16; 18; 20

Sala Mică: Eu cu cine mă mărit? (SUA) 15,30; 17,30

Progresul (din 3 feb.): Pariu riscant (SUA) 15; Bărbați de onoare (SUA) 17

Concert

Filarmonica de Stat Arad, prezintă joi 7 februarie, orele 19,00 la Sala Palatului Cultural un concert vocal simfonic. Dirijor: Christian Schulz, solist Alexandre Da Costa, Canada. În program Eduard Lalo - Simfonia spaniolă pentru vioară și orchestră op. 21, Ludwig van Beethoven - Simfonia a IV-a în si bemon major op. 60.

UTILITARE

PIEȚE, TÂRGURI. Astăzi este zi de piață la Sebiș, Almaș, Apateu, Semlac, Sântana, Șilindia, Vârfurile. Târguri săptămânale se desfășoară astăzi la Chișineu Criș, Almaș, Șilindia și Vârfurile.

Mâine, miercuri, va fi zi de piață la Pâncota, Beliu, Buteni, Șiclău, Macea, Vânători, Pecica, Șiria și zi de târg la Beliu și Buteni.

FARMACII DE SERVICIU. * Farmacia **REMEDIUM** Arad, B-dul Revoluției nr. 52-54. Program luni-vineri: 7,30-20,00, sîmbătă 8,00-14,00. Telefon 233195.Farmacia **„OMNIA-FARM"**, Calea Aurel Vlaicu, Bl. Z28, cu program zilnic de la orele 8,00-22,00. Telefon 271724.

Farmacia **LIBRO PHARMA** non stop Calea Aurel Vlaicu 60-68 (lângă stadionul (UTA) telefon 212 992.

* Farmacia **LARIFARM**, Calea Aurel Vlaicu, la parterul blocului Z 24 are program de lucru zilnic, între orele 7,00 - 23,00, telefon 246622.

Policlinica Municipală Arad pentru cabinetele de UROLOGIE, ORL și LABORATOR este deschisă zilnic, orele 7,00-19,00 și sâmbătă orele 7,00-14,00.

URGENȚE STOMATOLOGICE. Cabinetul de pe str. Crișan (în spate la Gionelli) are program non-stop. Telefon: 253794. Cabinetul din B-dul Revoluției nr. 62, ap. 17, între orele 9,00-19,00. Telefon: 256665. Și Cabinetul Stomatologic din Calea Victoriei nr. 7 A asigură zilnic urgențe, inclusiv sâmbăta, între orele 10-15. Telefon 095.565.622.

ÎNTRERUPERI DE CURENT. **Marți:** str. Coloniștilor, Economu, G. Alexandrescu nr. 1-5, P-ța A. Iancu nr. 8-10, Dobra nr. 2-10, B-dul Revoluției, V. Goldiș, Eminescu nr. impare, Cicio Pop, Românului, str. Eminescu nr. pare, Lucian Blaga, Sebeșului, Egalității, Arcașilor, Crasna, Cantemir, Toporaș, Petru Rareș, Porumbului, Crișului, Slavici, Vișinului, Războieni.

Miercuri: str. Constituției, Dogarilor, Spicului, Paul Chinezul, Cozia, Revoluției 94-98, L. Blaga, Sebeșului, Revoluției 90-94, V. Alecsandri, Ilarie Chendi, Episcopiei, L. Blaga, Zimbrului + Bl. A, B, C, Pandurilor, P-ța Gării, Aradul Nou.

APOMETRE. Astăzi, citirea apometrelor se va face pe următoarele străzi: **Albinelor, Zimbrului, Crângului, Arinului, Adam Müller Guttenbrun, Calea Timișoarei, S. Secula, Gh. Sion, Gurban, Berzei, Piața Eroilor, Banatului, Memorandului, Spartacus, V. Pârvan, Minca Densușanu, Corabiei, V. Bogrea, Ogorului, Armoniei, Petuniei, Ady Endre, Iosif Lengyel, Câmpia Turzii, Coloniștilor, Luminii, Borlea, Spicului, Posada, Movilei, Piersicilor, Nalbei, Ficusului, Mariș, Mușcatei, Sunătoarei, Vântului, Pașcani, Nucului, Ardealului, Iancu Jianu, Milcov, Dimitrie Cantemir, Toporaș, Arcașilor, Fragilor, Luchian, Brezoianu, Stupilor, Plopilor.**

TELEFON DE URGENȚĂ LA POLIȚIE: **955**

Cornucopia

Ambasada Statelor Unite ale Americii - Secția de presă și cultură - și Muzeul de Artă Arad, vă invită la vernisajul expoziției de fotografie CORNUCOPIA, de Paul Caponigro. Prin intermediul celor 23 de fotografii alb/negru selectate, expoziția dorește să ilustreze stilul conceptual unic al artistului.

Vernisajul va avea loc în sălile Muzeului de Artă din Arad (str. Gheorghe Popa nr. 2-4, et. 2), astăzi, 5 februarie 2002, ora 17,00.

ANUNȚ

În data de 06.02.2002 de la ora 15,00 va avea loc în sala mică a Casei de Cultură a Sindicatelor din Arad, întrunirea membrilor Corpului Experților Contabili și Contabililor Autorizați, filiala Arad înscriși în Tabloul Corpului.

Cu această ocazie se vor prezenta și dezbate următoarele:

1. Precizările privind unele măsuri referitoare la încheierea exercițiului financiar pe anul 2001, conform Ordinului Ministrului Finanțelor Publice, nr. 2332/28.12.2001. 2. Modul de întocmire și depunere a fișelor fiscale pentru determinarea impozitului pe venitul global realizat în anul 2001. 3. Reglementări specifice activității profesiei contabile liberale.

Au plecat dintre noi!

Fleștea Iosif (1914); Bondiș Maria (1938); Motârjac Ana (1931); Lucaci Catița (1929).

Prețul Aurului

BANCA NAȚIONALĂ. **Pentru gramul de aur de 24 K:** prețul cu ridicata - 291.216 lei, iar prețul de achiziție - 262.094 lei. Prețuri înregistrate ieri.

PIAȚA NEAGRĂ. Aur 14 K: cumpărare - 150.000 lei/g, vânzare - 155.000 lei/g. **Aur 18 K:** cumpărare - 180.000 lei/g, vânzare - 200.000 lei/g.

Echipa de serviciu

MONICA ARDELEAN
secretar de redacție

Bianca Felea, Adela Pop, Ioan Leac, Dina Rujan, Ramona Vidulescu
tehnoredactare computerizată

Doina Jurcă, Madiana Mican, Aurica Telcian, Dacian Toduța
corectură

CURSUL VALUTAR*

– VALORI ÎNREGISTRATE IERI, 4 FEBRUARIE 2002

Denumirea valutei	BNR	BCR		BRD		Banca Transilvania		Banca Agricolă		Bursa neagră	
		C	V	C	V	C	V	C	V	C	V
Euro	27769	27286	28055	27320	28140	27450	28000	27420	28100	27500	28000
Dolar S.U.A.	32172	32000	32250	31900	32400	31800	32250	31950	32350	31800	32100
Marca germană	13198	13951	14344	13968	-	-	-	-	-	13400	14000
Forint	114	108	118	-	-	110	116	-	-	114	117

La I.P.J. Arad,

PARCUL AUTO A FOST ÎMBUNĂTĂȚIT CU MAȘINI DE ULTIMĂ GENERAȚIE...

La sfârșitul săptămânii trecute, Inspectoratul de Poliție al Județului Arad a fost dotat cu mașini de serviciu, de ultimă generație. În urma unui program de înzestrare a șase I.P.J.-uri din țară, polițiștii arădeni s-au numărat printre cei care, începând de ieri, vor înlocui „bătrânele" ARO cu opt **Volkswagen-uri Transporter** (comandă specială), cu 8+1 locuri, mașină pentru întocmit procese verbale și spațiu special amenajat pentru deplasarea infractorilor periculoși. Aceste mașini au intrat în custodia Biroului pentru ordine publică. În curtea I.P.J. Arad mai sunt și două **Volkswagen Passat** (capacitate cilindrică 2,8), adevărate bijuterii care vor contribui substanțial la prinderea celor care „fug" cu bolizi pe șosele. Cele două Passat-uri vor fi utilizate de către Serviciul poliției rutiere.

Zilele următoare mai sunt așteptate să vină câteva Mercedes-uri Vito, pentru brigada de intervenție rapidă și (foarte important) un laborator criminalistic complet utilat la nivelul anului 2002.

De acum, polițiștii au șansa, din punct de vedere al dotării, să fie pe picior de egalitate cu infractorii periculoși. Toate mașinile primite sunt cu zero km la bord...

SORIN GHILEA
FOTO: ȘTEFAN MATYAȘ

CONNEX LANSEAZĂ O NOUĂ OFERTĂ PROMOȚIONALĂ

CONNEX lansează o nouă ofertă promoțională: planul tarifar CONNEX UNIC. Cu numai 5$ pe lună, cei care optează pentru abonamentul CONNEX UNIC vor beneficia de tarife avantajoase, în funcție de orele efectuării convorbirilor. Între orele 19,00 - 8,00, abonații CONNEX UNIC plătesc numai $0,09 pe minut, iar între orele 8,00 - 19,00 costul apelurilor este de $0,3 pe minut. Abonații CONNEX UNIC vor beneficia de o reducere de 50% din prețul abonamentului și câte 50 de SMS-uri gratuite pe lună, în primele 3 luni.

În 2001, în județ

APROAPE 1000 DE CAZURI DE HEPATITĂ

Anul trecut, în județul Arad s-au înregistrat aproximativ 950 de cazuri de hepatită virală acută dintre care 645 la persoane cu vârsta cuprinsă între 1 - 19 ani. Aceasta, spre deosebire de anul 2000, când cifra totală se situa cu puțin peste 800 de îmbolnăviri. Cele mai multe cazuri de hepatită au fost depistate în localitățile Nădab (46), Șiria (40), Pâncota și Sântana (37). „Cele mai multe îmbolnăviri au apărut la copii cu vârsta cuprinsă între 10 și 14 ani, dar și la adulți între 25 și 30 de ani. Acest aspect reflectă nivelul scăzut al educației sanitare la adultul tânăr" susține *dr. Dana Negru, medic primar epidemiolog în cadrul Direcției de Supraveghere a Stării de Sănătate a Populației.* Pentru a combate hepatita A au fost administrate peste 1350 doze de vaccin la copii și 100 la adulți, persoane care au intrat în contact cu cei la care boala s-a declanșat.

A. BUGARIU

De la Arterm

ENERGIA TERMICĂ FURNIZATĂ CĂTRE CONSUMATORI A FOST REDUSĂ

Artermul a redus, zilele acestea, energia termică furnizată consumatorilor. După cum ne declară Ioan Crișan - director de coordonare și organizare în cadrul Arterm - datorită faptului că timpul s-a mai încălzit temperatura agentului termic furnizat a fost redusă cu peste 10 grade Celsius, adică de la aproxiamtiv 104 grade Celsius cât a fost în zilele mai reci, a scăzut la 90 grade Celsius.

Tot de la Arterm mai aflăm că dacă vremea se va răci, temperaturile de furnizare vor fi ridicate din nou.

N. BODRAN

INFRACȚIUNI!

Găluț Ionel Florin (28 ani), din satul Moțiori, comuna Apateu a fost introdus în arestul Poliției după ce i-a sustras prin violență d-nei **Bor[illegible] Daniela** din Ignești, suma de 950.000 lei. Nu s-a mulțumit cu atât, drept pentru care a pătruns prin efracție și în magazinul **Liana SRL**, din Buhani, de unde a furat bunuri în valoare de peste trei milioane lei. • Cu mandat de arestare preventivă pe timp de 30 de zile s-a ales și **Morar Viorel Daniel** (36 ani), din Arad, pentru săvârșirea infracțiunii de furt calificat în dauna avutului privat. • Serviciul de combatere a Criminalității economico-financiare a efectuat un control în P-ța Mihai Viteazul, unde a fost găsită **Popadina Viorica** (38 ani), din Arad, care comercializa țigări și cafea fără însă a avea acte de proveniență pe aceste produse. Comercianta a fost amendată cu suma de 150.000 lei, fiind ridicate în vederea confiscării nu mai puțin de 23 kg cafea și 470 pachete țigări. Valoarea totală se ridică la peste 16 milioane lei.

I.P.J. DEZMINTE

În legătură cu articolul prin care Găleanu Mihai (46 ani) patronul SC Prosper 3000 SRL era acuzat că ar fi achiziționat materiale de construcții plătind cu filă CEC fără disponibil în cont, I.P.J. Arad face precizarea că n-a fost vorba de dl. Găleanu și firma sus amintită. Cu scuzele de rigoare, Serviciul economic al I.P.J. face cuvenita rectificare.

„GĂINAR" DE PROFESIE...

Polițiștii i-au întocmit dosar penal și este cercetat în stare de libertate, Anchel Adrian (52 ani), din Șimand, care în prima noapte a lunii februarie s-a gândit să facă rost de ceva carne de pasăre. Fără a sta prea mult pe gânduri, Anchel Adrian s-a trezit în... cotețul de găini al d-nei Mornăilă Daniela, din Șimand, de unde a plecat cu... șase găini. Valoarea acestora a fost estimată la 1.500.000 lei. Acum îi stau în gât oasele găinilor pe care le-a furat!

CEC A LANSAT CERTIFICATUL DE DEPOZIT CU DISCOUNT

Casa de Economii și Consemnațiuni și-a diversificat oferta de produse pentru persoane fizice. Astfel, de la începutul acestei luni a fost lansat pe piață certificatul de depozit cu discount, nominal sau la purtător - cu parolă. La această primă emisiune, valoarea nominală a certificatelor este de cinci și zece milioane lei. Perioada de scadență a certificatelor este de trei luni. Și în cazul acestui nou produs, sumele economisite sunt garantate integral de stat.

A. B.

Ziarul „ADEVĂRUL" utilizează informații transmise de agențiile de presă MEDIAFAX și ROMPRES.

PE ȘOSELE...

Polițiștii serviciului circulație i-au întocmit dosar penal și este cercetat în stare de libertate, **Wolf Wolgang** (18 ani), cetățean german, care a fost depistat conducând prin municipiul Arad un autovehicul neînmatriculat și cu numere false. • **Vedinaș Petru Florin** (24 ani), din Borș, jud. Bihor a fost depistat conducând prin municipiu un tractor neînmatriculat. • **Condrache Lucian - Aurel** (21 ani), din Arad, a fost depistat conducând în municipiu un autoturism fără a avea permis de conducere. • Și **Adamic Camelia** (32 ani), din Sânpaul, a fost depistată conducând prin localitatea Șofronea un autoturism, fără a poseda permis de conducere.

GARDIENII PUBLICI, ÎN ACȚIUNE

Săptămâna trecută, gardienii publici au reținut și predat organelor de poliție pe Morar Cristian din Săliște, jud. Hunedoara, urmărit pentru executarea unei pedepse cu închisoare contravențională.

Scandal în tramvai. A fost sancționat la Legea nr. 61/1991, Dinu Alin Gabriel din Craiova, care a provocat scandal în tramvai, refuzând să se legitimeze, și care deținea asupra sa un cuțit și spray iritant-lacrimogen.

Cerșetori. În baza aceleiași legi, au fost sancționați pentru practicarea cerșetoriei următorii: Achitei Valeriu - Botoșani; Cananau Cătălin - Vaslui; Jivan Ionel - Galșa și Mihuța Gheorghe - Arad.

Beat în parcare. A fost surprins și sancționat conform Legii 61/1991, Gornic Teodor din Iermata, care consuma băuturi alcoolice în parcarea Pieței Fortuna.

Comerț ilicit. Pentru acte de comerț ilicit desfășurate pe domeniul public fără respectarea prevederilor legale (L. 12/90) au fost sancționați următorii: Buruiană Gheorghița, Balița Gabriel, Paraschiv Niculae, Bota Marius, Okos Tiberiu, Romanov Dumitru, Dumitru Gruia, Crăciun Dumitru, Dulany Florica, Rus Vasile, Cârpaci Ioan toți din Arad, Tudorache Cătălin, Grigore Iulian din București, Besliu Viorica, Dehelean Claudiu din jud. Harghita, Radu Sanda Mariana - Caracal, Fetea Aurica din Fântânele.

Conform aceleiași legi, pentru colectare de fonduri în scopuri caritabile pe B-dul Revoluției au fost sancționați contravențional Flutar Marius din Aninoasa, Butui Gabriela din Motru.

Bicicliști nedisciplinați și iarbă călcată! Au mai fost sancționați pentru nerespectarea prevederilor HCL nr. 71/97, Rediș Filip și Lațcu Eugen, Csailus Iosif din Arad pentru circulația cu bicicleta pe trotuar, iar Halic Cristian din Arad, Covaci Pardilian din Sâmbăteni, Ștefan Mihai din jud. Maramureș și Pușcaș Gheorghe din Chișineu-Criș pentru trecerea pe spațiul verde.

Din cauza câinelui. „Au mai fost sancționate Șeceanschi Claudia și Vasi Nicoleta din Arad, care dețin câini în curtea comună, fără a îndeplini prevederile HCL 192/1997", ne-a mai informat dl. Ioan Klein, comandantul Corpului Gardienilor Publici al județului Arad.

În fața arădenilor

ADAM MICHNIK A VORBIT DESPRE DEMOCRAȚIE

Cunoscutul scriitor și gânditor critic polonez Adam Michnik a fost ieri oaspetele Aradului, la invitația Consiliului Județean Arad și a Centrului Cultural Județean. Adam Michnik a fost unul dintre cei mai importanți disidenți din Polonia și din spațiul central-european, făcându-se remarcat printr-o intensă activitate publicistică și prin participarea la acțiuni civice de contestare a regimului comunist. După prăbușirea regimurilor comuniste, Michnik a rămas același critic atent al societății în care trăiește. Cu ocazia vizitei sale la Arad, Adam Michnik și-a lansat și cartea „Restaurația de catifea" apărută la editura Polirom.

Sala mare a Consiliului Județean a fost umplută până la refuz de arădeni, în majoritatea lor notabilități locale și oameni de cultură, care au dorit să îl audieze pe Michnik. A fost îmbucurătoare prezența unor grupuri destul de numeroase de tineri de la partidele politice arădene PNȚCD, PNL și PD. Prezentarea gânditorului polonez și a rolului pe care l-a jucat acesta în viața publică din Polonia și Europa Centrală a fost lăsată în seama lui Marius Lazurca, Mircea Mihăieș (critic literar), Dorian Branea (fundația

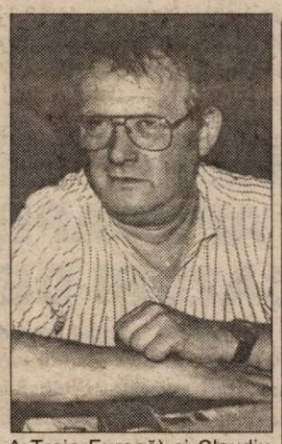

A Treia Europă) și Claudiu Cristea (Consiliul Județean Arad).

Adam Michnik și-a început discursul plecând de la ideea enunțată de Claudiu Cristea: democrația nu este un dat definitiv, este un bun care trebuie apărat mereu de pericolele care o pândesc. El a admis că democrația nu este albă, imaculată, dar a precizat că aceasta nu este în nici un caz neagră: democrația este gri, un spațiu al compromisului și al diversității acceptate. De altfel, într-o scurtă discuție la sfârșitul întâlnirii, Michnik ne-a spus că nu crede că este posibil în viitor un regim politic mai bun decât cel democratic, doar o democrație mai bună. Întrebat ce l-a dezamăgit cel mai mult în societatea post-comunistă, acesta a spus, cu modestie: **„Faptul că am uitat prea repede cum a fost regimul comunist, faptul că nu am știut să luptăm pentru democrație. În primul rând, m-a dezamăgit propria persoană".**

Probabil cea mai apreciată intervenție din partea arădenilor a fost cea a lui Marcel Chișcan (din partea PNȚCD), care i-a cerut lui Michnik să le transmită un mesaj tinerilor studenți din Republica Moldova prezenți în sală, cărora unii le-au sugerat să nu organizeze activități de protest față de ceea ce se întâmplă la ei acasă. Adam Michnik s-a arătat îngrijorat de evenimentele din Moldova și a spus că instituțiile europene vor fi, cu siguranță, atente la ceea ce se întâmplă acolo. **„Tinerilor le spun să aibă curaj și cinste, pentru că merită să-ți asumi aceste riscuri, chiar dacă uneori ești lovit. Nu vă fie frică, prietenii mei din Moldova, de dictatorii care doresc să vă interzică să vorbiți limba voastră!"** a adăugat Michnik.

FLAVIUS GHENDER
Foto: AL. MARIANUȚ

Angajații Poștei amenință cu greva, din motive salariale

Sindicaliștii din cadrul Companiei Naționale Poșta Română vor organiza, săptămîna viitoare, o grevă de avertisment de două ore, din motive salariale, urmînd să declanșeze apoi greva generală, a declarat agenției MEDIAFAX liderul sindicatelor din Poșta Română, Costel Ovidenie.

"Nu avem practic nici o șansă ca Ministerul Muncii să retragă ordinul prin care nu putem renegocia salariile pe anul în curs. Însă nici noi nu vom accepta să muncim mai mult pe un salariu mai mic decît cel de anul trecut", a declarat Ovidenie. El a precizat că, în cursul zilei de luni, o delegație sindicală se întîlnește cu ministrul Muncii, Marian Sîrbu, pentru discuții legate de conflictul de muncă.

Angajații Poștei sunt nemulțumiți de faptul că nu vor primi salarii majorate, susținînd că reluarea negocierilor privind salariile este împiedicată de acordul semnat cu Fondul Monetar Internațional (FMI), a mai spus liderul sindical.

Potrivit acordului stand-by încheiat de Guvern în octombrie 2001, creșterea fondului de salarii pentru 2002 este limitată la 22 la sută din fondul de anul trecut pentru 86 de întreprinderi, companii, societăți și regii autonome de stat care înregistrează pierderi. Din acest motiv, angajații poștei nu pot beneficia de majorarea salarială de 20 la sută, negociată în cursul anului trecut cu conducerea companiei, susține Ovidenie.

"Includerea Companiei Naționale de Poștă pe lista societăților cu capital de stat monitorizate este o eroare, în condițiile în care aceasta a înregistrat, la finele anului 2001, un profit de 343 miliarde de lei", a precizat Ovidenie. El a adăugat că rezolvarea revendicărilor salariaților este în sarcina Ministerului Muncii și Protecției Sociale, a Ministerului de Finanțe și a Guvernului.

Liderul sindical a mai spus că o grevă generală în sistemul poștal ar da naștere unui "haos total", deoarece întreaga corespondență, presa și pensiile nu s-ar mai distribui la timp. Salariul mediu la nivelul Companiei Poșta Română este de 2,7 milioane de lei. Salariile angajaților Poștei au fost majorate, în luna octombrie 2001, cu 20 la sută.

Greva de avertisment nu va fi însoțită de proteste de stradă. Cei 30.000 de membrii de sindicat (din totalul de 35.000 de salariați ai companiei) vor veni la muncă fără a presta însă activitatea de zi cu zi. Protestul angajaților Poștei Române va fi susținut de conducerea Blocului Național Sindical (BNS), la care sindicaliștii sînt afiliați.

Decapitat de accelerat

Ieri după masă, un bărbat în vârstă de 43 de ani a fost decapitat de un tren accelerat în localitatea Șofronea. Victima era angajată a stației feroviare din localitate și în momentul accidentului intenționa să traverseze calea ferată, dar s-a împiedicat și a căzut exact în fața trenului. După spusele martorilor există posibilitatea ca acesta să fi fost băut. Acest lucru va fi confirmat sau infirmat de autopsie, care va fi efectuată zilele următoare.

A. B.

O cădere aproape fatală

Un copil în vârstă de șase ani a ajuns ieri după - masă la Spitalul Clinic Județean Arad în stare foarte gravă, după ce a căzut de la înălțime. „În jurul orei 16,00 am fost chemați în Vlaicu unde un copil căzuse de pe un complex alimentar" aflăm de la asistentul de serviciu de la Serviciul Județean de Ambulanță. În momentul sosirii salvării victima se afla într-o stare foarte gravă suferind de politraumatism prin cădere (lovituri la față și abdomen) precum și de abdomen acut traumatic. Copilul a fost transportat la Serviciul de urgențe - chirurgie infantilă a Spitalului Clinic Județean unde i s-a acordat primul ajutor, dar starea lui este în continuare instabilă.

A. B.

UTA DĂ PIEPT CU BRAZILIENII

În urma tragerii la sorți, efectuată ieri seară la Viareggio, s-a decis ca juniorii de la FC UTA să întâlnească în optimile de finală ale Copei Carnevalle pe brazilienii de la Deportivo Capixaba. Partida va avea loc mâine de la ora 16,00.

D.S.

MARȚI, 5 FEBRUARIE 2002

TVR 1
7,00 Jurnalul de dimineață
7,30 Strict necesar. Magazin
(●) 8,20 Domnișoara Zorro - s. rel.
9,10 Iartă-mă!
10,10 Orașul îngerilor - s. rel.
11,00 TVR Timișoara
13,00 Ghici cine vine la tine? - rel.
14,00 Jurnalul de prânz
14,30 Puncte cardinale
15,00 Față în față - rel.
16,00 Kronika
17,00 Feminin
17,45 Pasiuni - s.
18,30 Corect
18,35 Baywatch Hawaii - s.
19,20 Avanpremieră. Știri. Sport
19,35 Becker - s.
20,00 Jurnal. Meteo. Sport
20,45 Sunt cu toții bine - dramă, Italia/Franța, 1990
22,50 Frontal
23,50 Jurnalul de noapte
0,00 Lumea dansului
1,05 Feminin - rel.
1,55 Jurnal. Meteo. Sport - rel.

TVR 2
7,00 Drumul spre Avonlea - s. rel.
7,50 Poftă bună cu Petrișor!
8,05 Desene animate
9,25 Gata cu fumurile!
9,30 Călătoria lui Allen Strange - s.
10,00 Prietenii lui Piticot - rel.
10,45 Tată, am încurcat-o! - s.
11,10 Bărbați, la cratiță! - rel.
12,10 Răscruci - rel.
12,40 Afaceri la cheie - rel.
13,10 Poftă bună cu Petrișor!
13,25 Știri
13,30 Piramida
14,00 Des. animate
15,15 Toți împreună
16,00 Tribuna partidelor politice
16,30 Ferma - rel.
17,30 E dreptul tău!
17,55 Știri
18,00 Știri regionale
18,30 Spații subiective Invitat:Vasile Dan, scriitor, Arad
19,30 Banatica - lb. germană. Cronica Bățineană-Obiceiuri ale germanilor din banat
19,50 Iubiri de milioane
20,00 Tată, am încurcat-o! - s.rel.
20,30 Piramida
21,00 Gata cu fumurile!
21,10 În plină acțiune - s.
22,00 Telejurnal
22,30 Lunga călătorie cu trenul - dramă, România, 1997
0,10 Cinematograful, o istorie vie - rel.
1,15 Teatru TV - rel.

PRO TV
7,00 Bună dimineața!
8,00 Știrile ProTv - Ziarul dimineții tale
9,00 Tânăr și neliniștit - rel.
.Ro - rel.
10,00 Profesioniștii - s.
11,00 Profeții despre trecut - rel.
12,00 Nebun după tine - s.
12,30 Lege și ordine - s.
13,15 Expertul - s.
(●) 14,00 Războiul sexelor pe Wall Street - f. rel.
16,00 Tânăr și neliniștit - s.
17,00 Știrile Pro Tv
17,35 Vremea
17,40 Pro Tv te ascultă ce vezi
17,45 Teo
19,00 Știrile Pro TV
19,50 Sport
19,55 Vremea
20,00 Urmărire generală
(●) 21,00 Răzbunare fără limite - s.
22,00 Știrile Pro Tv
22,40 .Ro
(●) 22,45 Povestea unui mame - dramă, SUA, 1998
(●) 0,45 Destinul sfânt - dramă, SUA, 1996
2,45 Fotbal: Meci Divizia Națională - rel.

TV ACASĂ
7,00 Știrile de Acasă - rel.
7,30 Doctorul casei - rel.
8,00 Vei fi a mea, Paloma - s.
9,00 Prima dragoste - s. rel.
* Căsuța poveștilor
(●) 10,15 Amor de cățel - s. rel.
(●) 11,05 De 3x femeie - rel.
12,15 Dădaca - rel.
12,40 Salome - rel.
13,30 Ramona - s.
15,00 Războiul pasiunilor - s.
15,50 Căsuța poveștilor
16,00 Fiorella - s.
17,30 Vei fi a mea, Paloma - s.
18,30 Știrile de Acasă
* Vremea de Acasă
19,00 Prima dragoste - s.
(●) 20,00 Amor de cățel - s.
(●) 20,50 De 3 x femeie
22,00 Salome - s.
22,50 Dădaca - s.
23,15 Știrile de Acasă - rel.
23,45 90-60-90 Fotomodele - s.
0,35 Sânge din sângele meu - s.
(●) 1,05 De 3 x femeie - rel.

HBO
8,00 O mișcare greșită - acț. SUA, 1992
9,50 O hartă a lumii - dramă, SUA, 1999
12,00 Austin Powers, spionul care mi-a tras-o - comed. SUA, 1999
13,35 Jacob mincinosul - dramă, SUA, 1999
15,40 Atingerea dragostei - dragoste, SUA, 1999
17,50 Inamicul statului - thriller, SUA, 1999
20,00 Tart - dramă, SUA, 2001
21,35 Wild Wild West - av., SUA, 1999
23,20 Vacanță sângeroasă - horror, Germania, 2000
1,00 Halloween: după 20 de ani - horror, SUA, 1998

PRIMA TV
7,00 Impact
7,30 Real Tv- rel.
8,00 Prima Mix!
13,00 Camera de râs - rel.
14,00 Des. animate: Rambo
14,30 Tradițiile românilor - rel.
15,00 În căutarea dreptății - s. rel.
16,00 Impact
16,29 Haz la minut. Cu Ando
16,30 Justiție militară - s. rel.
17,30 M.A.S.H. - s.
18,00 Focus
18,55 Focus special
19,05 Camera de râs
19,30 Real TV
19,59 Haz la minut. Cu Ando
20,00 Copiii spun lucruri trăsnite
21,00 Martor din umbră - thriller, M.Britanic/Canada, 1999
23,00 Focus Plus
23,29 Haz la minut. Cu Ando
23,30 M.A.S.H. - s. rel.
0,00 Justiție militară - s.
1,00 Camera de râs - rel.

TELE 7 ABC
7,35 Știri
7,50 Muzică
10,00 Tentații - rel.
10,30 Des. animate
11,00 Documentar
12,00 Apel: Crima - s. rel.
13,00 Muzică
14,00 Film artistic
16,00 As show - rel.
17,00 Reportaj Tele 7 - rel.
18,00 Documentar
18,30 Telejurnal
19,00 Documentar
19,30 Ecaterina Teodoroiu - istoric, România, '79
21,30 Apel: Crima - s.
22,30 Reportaj Tele 7
23,00 Documentar - rel.
23,30 Știri
23,45 Muzică

ANTENA 1 – TV ARAD
6,00 Magazin sportiv
6,30 Știri TVA
7,00 Observator
7,50 Sport
8,00 Cafeaua cu sare - s.
10,00 Un bărbat pe zi
(●) 11,00 Dorința de libertate - s.
13,00 Știrile amiezii
13,20 Clanul Popeștilor - s.
(●) 14,00 Maestrul samurai - f. rel.
16,00 Divertisment
16,30 Publicitate, Promo
16,45 Știri TV Arad
17,20 Milagros -s.
19,00 Observator
19,45 Știri TVA
19,50 Brigada Mobilă - s.
(●) 20,30 Echipa Fantastică- s.
21,57 Publicitate, Promo
22,00 Marius Tucă Show
23,00 Observator
23,30 Sport
(●) 23,40 Nopți în Tennessee - dramă, SUA, 1989
1,00 Observator
2,00 Clanul Popeștilor - rel.
2,30 Cafeaua cu sare - s.rel.
4,30 Marius Tucă Show - rel.
5,30 Milagros - s.rel.

TV INTERSAT
8,30 Cafeaua de dimineață
9,30 Des. animate
10,00 Mistere și farmece - doc.
10,30 Radical power - s. comedie
11,00 Știri RCS
11,45 Brenda Star - Film
13,15 Trei destine - s.rel.
14,00 Știrile RCS
14,35 Mămica detectiv- s. copii
15,00 Trei destine - s.
15,45 Reardon - Film
17,15 Documentar
17,45 Emis. conviețuiri
18,15 Știri RCS
19,00 Documentar
19,52 Dedicații muzicale
20,00 Atitudini - talk-show
22,00 Știrile RCS
22,35 Greșeala fatală - Film
(▲) 24,00 Erotica

RADIO EUROPA FM (89,3 MHz)
6,00-10,00 Deșteptarea - cu Gabi Dobroiu (7,00 Jurnalul de dimineață); 10,00 Europa Express cu George Zafiu; 13,00 Jurnalul de prânz; 13,30 România în direct cu R. Turcescu; 14,00 Drum cu prioritate cu Radu Constantinescu; 18,00 Jurnalul de seară; 18,30 Interviurile Europa FM; 19,00 Clubul de seară cu Denis Ciulinaru; 22,00 Jurnalul de noapte; 22,30 Infomania cu Dan Goanță; 23,00 Europa lângă tine.

RADIO PRO FM (92,1 MHz)
5,00 - 5,30 BULETIN DE ȘTIRI la fiecare sfert de oră; **5,30 - 7,00 PRO FM PÂNĂ LA UNU** - cu Ramon Cotizo; **7,00 - 10,00 PRO FM PÂNĂ LA UNU** - cu Flavius Esnican; **10,00 - 13,00 PRO FM PÂNĂ LA UNU** - cu Mihai Dobrovolschi; **13,00 - 14,00 13-14 CU ANDREI** - cu Andrei Gheorghe; **14,00 - 17,00 POFTIM PRO FM** - cu Cătălin Lăpușcă; **17,00 - 19,00 PRO FM E AICI** - cu Cristi Schnebli; **19,00 - 22,00 ASCULTĂ-ȚI MUZICA!** - cu Andi Moisescu; **22,00 - 23,00 MUZICA GREA** - cu Cristi Tabără și Andi Moisescu; **23,00 - 2,00 PRO FM BY NIGHT** - cu Vlad Craioveanu

RADIO ARAD & RADIO CONTACT (99,1 MHZ)
6,00 Lupta cu somnul; 8,00 Matinal café; 10,00 Tovarășii mei; 12,00 Pulsul zilei; 14,00 Radio Deutsche Welle; 15,00 Muzica așa cum vrei; 17,00 Radio Vocea Speranței; 18,00 Radio France International; 19,00 Bujor Buda și invitații săi; 20,00 Bună seara, Arad!; 21,00 Seară de seară; 23,00 Teoria iubirii - DJ Armand; 24,00 Contact FM

RADIO TIMIȘOARA
6,00 Ceasurile dimineții; 8,00 Muzică populară cu dedicații; 9,00 Cânt din suflet; 10,00 De zece ori România; 11,00 Pop matineu; 12,00 Miez de zi la polul vest; 13,00 Emisiune în limba germană; 14,00 Emisiune în limba maghiară; 15,00 Emisiune în limba sârbă; 16,00 Actualitatea în 60 de minute; 17,00 Carusel cultural; 18,00 Actualitatea radio; 18,05 Un răspuns pentru fiecare; 19,00 Radiojurnal; 19,15 Vârsta a treia; 20,05 Contemplații; 20,50 Călătorie în lumea poveștilor; 21,00 Curierul de seară
Știri: 6, ; 6,50; 7,50; 9; 11; 12,50; 17; 20; 21; 21,50
Radiojurnal: 7; 16; 19

RADIO SEBIȘ
6,00-9,00 Cronica cârcotașilor - (p)
9,00-10,00 Precinie, precinie - muzică populară
10,100-12,00 Cafeaua de zece
12,00-15,00 „21" Expres
15,00-16,00 Bună ziua oameni buni - muzică populară cu dedicații
16,00-19,00 Meridian „21"
17,00-18,00 Terra 2000
19,00-20,00 Sus paharul, fiecare! - muzică populară și dedicații
20,00-22,00 E seara ta!
22,00-23,00 Lecții particulare - (p)
23,00-06,00 „21" Night Hits

Redacția Adevărul nu își asumă răspunderea pentru modificările ulterioare intervenite în programele Radio - TV

„NU CRED CĂ EXISTĂ ROMÂN CARE SĂ NU FIE MÂNDRU DE TRADIȚIILE REGIUNII CĂREIA ÎI APARȚINE"

• Interviu cu Sabin Gherman, președintele Ligii Transilvania-Banat

- D-le Sabin Gherman, ați început cu „M-am săturat de România" și ați ajuns la dezvoltarea unui program de descentralizare, cu accent pe autonomia administrativ-financiară ...

- Ce semnificație are „M-am săturat de România": a fost un eseu căruia i s-au acordat responsabilități politice imediate. A fost un eseu, dar în același timp, pentru că această clasă politică reacționează doar la violență - este o clasă autoerotică - cred că singurul element declanșator al unei discuții serioase era un astfel de eseu. Am argumente, pentru că înainte cu o săptămână de apariția eseului meu apăruse „Mizeria federalizează România" a lui Adrian Severin. Era cam pe aceleași idei - nici o reacție! De ce? Limbajul cult, limbajul analitic nu mai folosește în relația cu politicienii români, din păcate. Nu se poate face o discuție pe niște argumente, ci doar pe sentimente, pe niște mitologii sau pe marginea unor interese de grup.

- Bine, dar nu ați șocat doar clasa politică, ci și populația ...

- Da, s-a șocat și populația. O parte a populației și-a dat seama că se poate face și altceva, o altă parte a populației s-a speriat că se rupe ceva, iar clasa politică n-a reacționat atât de violent la „M-am săturat de România" cât la următoarea propoziție, care încheia eseul meu: „Vreau Transilvania". Aici am intrat deja în teoria politică a teritoriului disputat.

- Ați afirmat că proiectul de regionalizare pe care îl propuneți are și o bază culturală, identitară. Asta înseamnă că regiunile istorice românești au o cultură diferită, un trecut diferit și de aici un posibil viitor diferit. Cred că asta vi se reproșează, de fapt.

- Unirea s-a făcut pentru că au vrut românii, nu pentru că au vrut politicienii. Nu poți să faci o mare prosperitate națională fără să te raportezi la respectul specificului local, regional, național. Dacă observați, UE este acum o entitate suprastatală în care intră state, nu regiuni. Regiunile au doar rolul de a promova niște dimensiuni naționale care duc la prosperitatea personală. Sunt niște interfețe între ales și alegător. Alegătorul, ca formă civică, respectă pe de o parte statul și cere să fie respectat de cel pe care l-a ales.

- În România, când este vorba despre autonomie și sunt implicați și maghiarii, toată lumea devine suspicioasă. Veți primi și maghiari în partidul dvs.?

- Sunt maghiari în proporție de aproximativ 15%. Noi nu dorim să furăm electoratul unuia sau al altuia. Cine vrea autonomie vine cu noi, cine nu vrea, are la dispoziție alte 200 de partide. Autonomia, că a venit vorba despre asta, a născut discuții și când era vorba despre autonomia universitară. Pentru că „autonomie" ca și „național" sau „unitar" fac parte din dicționare contaminate. „Autonomia" face parte dintr-un dicționar tabu al românilor, „unitar" sau „național" fac parte dintr-un dicționar prea des folosit, prea des uzitat, care nu aduce nimic important în viața noastră. Sigur, cuvântul este important ca imagine, dacă vreți ca dimensiune culturală. Nu cred că există un român care să nu-și dorească o Românie, dar nu cred că există român care să nu fie mândru, într-un sens sau altul, de cultura și tradițiile regiunii căreia îi aparține, fie ea Transilvania, Oltenia sau Moldova.

- Dar nu compromit maghiarii acest demers? Când sunt și ei implicați, se vorbește de separatism ...

- Noi propunem un proiect care se adresează tuturor cetățenilor; maghiari, nemți sau români. Este problema politicienilor dacă vor milita pentru pericolul maghiar și este, să spunem, problema politicienilor maghiari dacă se aliază exact cu cei care au provocat Martie 1990 la Târgu Mureș.

- În ce doctrină se înscrie programul politic al Ligii Transilvania-Banat?

- În doctrina neo-liberală.

- Fără putere de decizie, nu vă puteți impune ideile. Nu cred că partidul va intra singur în Parlament. V-ați gândit la vreo alianță electorală?

- Nu ne-am gândit la o alianță electorală, credem că putem intra singuri în Parlament și vă spun de ce: cu 20% dintre ardeleni, dacă 20% vor susține ideile noastre, ar însemna 6-7% din voturi. Noi propunem niște proiecte și contăm inclusiv pe dobrogeni, moldoveni și olteni. Prosperitatea este degeaba doar a Ardealului, dacă nu este a tuturor. Nu există prosperități selective, eu nu pot trăi mai bine în momentul în care celălalt moare de foame. Pe de altă parte, regionalizarea de tip european are ca unul dintre principalele sale scopuri ștergerea diferențelor flagrante dintre regiuni. Noi sperăm că vom putea duce până la capăt negocierile cu Bucovina, Oltenia și Dobrogea într-o primă fază și apoi cu Bucureștiul, Muntenia și Moldova.

- În Ardeal, naționalismul este puternic. Cum credeți că vor reacționa naționaliștii la ideile dvs. și cum îi veți contracara?

- În Europa există un naționalism al bunăstării ...

- Dar noi suntem în Ardeal!

- Eu cred că Ardealul a făcut parte din Europa Occidentală. Nu uitați că prima țară care a recunoscut pluralismul religios a fost Transilavania, la Turda în 1570. Avem memorie colectivă și mentalitățile necesare să receptăm niște modernisme ale Europei care vor elimina naționalismul de proastă factură.

IOAN IERCAN
FLAVIUS GHENDER
Foto: AL. MARIANUȚ

CONSILIERII LOCALI ÎN DERIVĂ

● Dacă Guvernul României va interzice participarea consilierilor locali în CA-urile regiilor subordonate, majoritatea acestora vor renunța la ... afaceri și vor rămâne consilieri.
● Prefectura Arad este hotărâtă să aplice legea până la capăt.

Săptămâna trecută, premierul Adrian Năstase avertiza prefecții asupra incompatibilității participării consilierilor locali în conducerea unor instituții care fac afaceri cu primăriile în care-și desfășoară activitatea. Deși Hotărârea de guvern n-a fost încă publicată în Monitorul Oficial, consilierii locali au început să-și facă probleme. Pentru informarea cititorilor, am solicitat părerea factorilor responsabili și ... persoanelor „împricinate":

● Florin Remețan, prefect interimar. „Hotărârea Guvernului n-a fost încă publicată în Monitorul Oficial, dar suntem dispuși să aplicăm legea până la capăt, în litera și spiritul ei. Nu ne interesează apartenența politică a consilierilor în cauză și nici afacerile pe care le desfășoară..."

● Ioan Căucean, consilier PD. „Este o hotărâre care trebuie respectată și sunt dispus să o respect. În ceea ce mă privește, sunt acționar și administrator la o firmă prin care vând piatră concasată, pe bază de comandă. Nu consider că sunt incompatibil cu funcția de consilier, deoarece n-am semnat contracte nici cu CLM, nici cu CJA"...

● Duka Attila, consilier județean. „Hotărârea Guvernului este cât se poate de normală!"

● Masut Bruno, consilier municipal PSD. „Legea n-a fost încă publicată în monitorul oficial. Eu sunt doar în CA-ul „ARTERM", dar acolo CLM Arad este acționar majoritar (87%). Cine să reprezinte CLM-ul dacă nu consilierii municipali?"

● Ovidiu Marian, consilier municipal PNȚCD. „Alegătorii arădeni m-au votat ca și consilier, așa că dacă e cazul, voi renunța la funcția de director la Gospodărirea Comunală. Voi pierde din punct de vedere material, dar acest lucru n-are importanță. Totuși, dacă în regiile subordonate CLM-ului consilierii locali nu mai pot să fie reprezentați, mă întreb cine va mai ține cont de interesele municipalității?..."

● Radu Stoian, director-general Prefectură. „Deocamdată n-avem la dispoziție nici o reglementare scrisă dar, conform celor dezbătute în teleconferința de săptămâna trecută, acționăm - conform Legii 215 (Administrației Publice Locale) - la analizarea cazurilor de incompatibilitate. Nu vă putem oferi deocamdată exemple (până la apariția HG-ului), dar suntem pe poziții..."

DORU SINACI

MUTANȚII CLUJENI

(Urmare din pagina 1)

Cât sânge s-a vărsat pentru a se ajunge la această unitate națională împlinită de marii bărbați ai anului 1918: Ștefan Cicio-Pop, Vasile Goldiș, Ioan Suciu, Ionel I. C. Brătianu, I. G. Duca, regina Maria, Ioan Flueraș, Iosif Jumanca, Enea Grapini, Tiron Albani, episcopul Popp de Arad, I. G. Duca, Vaida-Voevod și mulți alții care au devenit părinții națiunii, purtând în suflet ideile lui Horea, Vladimirescu, ale lui Bălcescu, Iancu și Cuza.

Nu întâmplător Ioan Slavici, care era un admirator, de altfel, al Imperiului Habsburgic, spunea și scria că „pentru toți românii soarele de la București răsare".

Și atunci poate cineva renunța la etnia sa, la regiunile sale milenare de dragul unor utopii lansate de diversioniști plătiți cu banii lui Iuda, pentru a crea diversiuni, neîncredere în statul român centralizat și unitar?

Cum vom fi noi fără un Văcărescu, fără Școala Ardeleană, fără cronicari, fără Cantemir sau episcopul Micu-Klein? Vom putea renunța la Eminescu, Creangă, Caragiale, la Coandă, la Ciprian Porumbescu sau Enescu, ori la Nichita Stănescu, Marin Preda, punând în locul lor pe acești derizorii ghermani?

Nu cred. Când spun român, mă mândresc că am înaintași de talia lor, că un Palade, Brâncuși, Paulescu, Vuia, Titulescu și mulți alții au fost români.

Niciodată și nimeni nu poate să-și afirme originea în acești ghermaniști care se află la limitele legii, incitând de fapt la încălcarea unor principii fundamentale ale Constituției.

Dacă mass-media și-a justificat prezența pentru a lua act și a aduce la cunoștința opiniei publice asemenea aberații, oficialitățile care au participat au făcut un gest negândit.

De asemenea, cei ce găzduiesc asemenea manifestări nu pot, de dragul locurilor câștigate, să trădeze interesul național. În SUA, în localuri, patronii nu admit pe oricine și mai ales nu admit manifestații ce vin în contradicție cu sentimentul național puternic al poporului american. Sau să ne gândim că în Ungaria, un oarecare Gherman maghiar, ar fi închiriat o bombă în care să susțină împărțirea Ungariei în 7 provincii sau trecerea ei în componența Austriei. Ar fi primit un picior în dos, cum trebuia să primească în Arad și acest Gherman. Dar, se pare că, în ultimul timp, din Cluj-Napoca au pornit prin țară și alți mutanți.

STUDENȚII ȚĂRĂNIȘTI ARĂDENI SUNT ÎMPOTRIVA RUSIFICĂRII MOLDOVEI

Conferința de presă organizată ieri de către PNȚCD Arad a punctat poziția tineretului universitar PNȚCD față de suspendarea ilegală și antidemocratică a activității PPCD din Basarabia.

Acuzând faptul că atât guvernanții basarabeni, cât și cei români folosesc aceleași mijloace de dezinformare a cetățenilor, Cozmin Galu a precizat: **„studenții și elevii basarabeni care învață în Arad n-au primit încă bursele de sprijin din partea statului român de mai bine de două luni".**

Ca urmare a acestei situații, TUNȚCD a decis să formuleze o scrisoare de protest la adresa tuturor parlamentarilor arădeni.

La întrebările noastre, am primit următoarele informații:

1. 15 studenți de la „Aurel Vlaicu" și 15 studenți de la „Vasile Goldiș" nu și-au primit bursele, precum și 30 de elevi de la Liceul CFR.

2. PNȚCD este pentru integrarea României în NATO, dar condamnă acțiunile actualului Cabinet guvernamental.

DORU SINACI

PSM Arad a constatat:

PROBLEMA „ARIS"-ULUI ARE DOAR O REZOLVARE POLITICĂ

Ieri, la sediul PSM Arad, președintele Mihai Lelik a susținut o conferință de presă, la care a expus concluziile pe care le-a tras în urma discuțiilor purtate timp de două ore la APAPS, cu directoarea Dumitru Lucia. Lelik a făcut deplasarea la București pentru a da o mână de ajutor „ARIS"-ului în ceea ce privește furnizarea energiei electrice. **„În urma discuțiilor am aflat că această problemă se poate rezolva doar pe cale politică. Doar Statul, respectiv guvernul, poate hotărî ca ARIS-ul să primească energie electrică până când se va privatiza. Evident, doar politicienii arădeni care au uși deschise la guvern pot să facă lobby"**, a spus Lelik.

• PSM este asaltat de oferte de colaborare

În altă ordine de idei, Lelik a punctat câteva elemente ale ordinei de zi a ședinței Comitetului Director al PSM, la care a participat: a fost analizat **„Modelul socialist de dezvoltare"**, care va fi lansat la Plenara din 2 martie. ● A fost discutat programul Comisiei Externe a PSM. Acesta este deosebit de încărcat, având în vederea faptul că PSM are contacte permanente cu nu mai puțin de 82 de partide politice din 72 de țări. PSM este solicitat să participe la o serie de conferințe, seminarii etc. De exemplu, Congresul PSD din Germania, care va avea loc la Rostock, în 16-18.03.2002. ● Pe 9 februarie, Conferința Internațională a Partidului Muncitoresc Belgian, care va avea ca temă „Lupta împotriva globalizării imperialiste". Socialiștii români mai sunt invitați în Siria, la Damasc urmând să fie semnat protocolul de colaborare cu Partidul Baas Arab Socialist.

S. TODOCA

Chiar dacă e mai mare cu 25% față de anul trecut

BUGETUL SPITALELOR NU VA PUTEA FACE FAȚĂ NEVOILOR

Finanțarea spitalelor și modul de gestionare a fondurilor alocate fiecărei unități sanitare sunt probleme care au, an de an, ca efect acumularea de datorii. La sfârșitul anului trecut, acestea s-au ridicat la 70-80 de miliarde de lei, numai la nivelul județului Arad. Rezonabil, comparativ cu datoriile acumulate de spitalele altor județe, dar nicidecum un lucru cu care să ne mândrim.

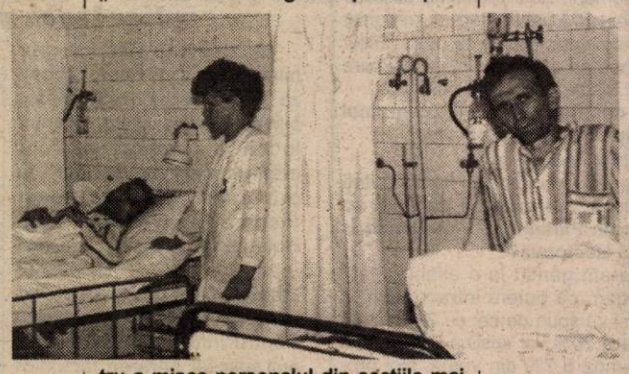

JUDEȚEANUL AȘTEAPTĂ... CATASTROFA

Așteptând ca în acest an bugetul să fie cunoscut încă din ianuarie, directorii spitalelor arădene sperau la o îmbunătățire a situației. Din păcate însă, ei nu știu pe ce bani se pot baza nici acum, la început de februarie. **„Așteptăm cu groază să vedem care este bugetul pe care ne putem baza în 2002. Spun cu groază pentru că pe primele 30 de zile ale acestui an am constatat o depășire de 3,5 miliarde de lei față de finanțarea calculată după modelul anului trecut. Ce-i drept, acest lucru se datorează și faptului că am achitat niște datorii urgente față de regii"** – precizează **dr. Dorin Lazăr,** directorul Spitalului Clinic Județean. Necesarul calculat pentru anul 2002 este, la nivelul Județeanului, de 229 de miliarde de lei, din care 160 reprezintă fondul de salarii. Se așteaptă însă ca diferența să creeze **„aceeași catastrofă de anul trecut".**

Pentru a încerca să evite cât mai mult un astfel de eveniment, conducerea spitalului nu a mai făcut nicio angajare de trei luni de zile. Asta pentru a nu crea un excedent de personal pe care să fie nevoită să-l disponibilizeze, dacă reforma o va cere. **„Am făcut doar delegări de posturi pentru a mișca personalul din secțiile mai puțin solicitate către cele mai solicitate. Cum aceste delegări au deja două luni, am hotărât să organizăm un concurs intern pentru a fixa pe posturi oamenii spitalului. E vorba de 10-15 persoane. Asta este legislația, de un formalism profund: pentru a muta o infirmieră de la etajul I la etajul III, trebuie să faci concurs, chiar dacă știi că e nevoie de ea acolo"** – mai spune dr. Lazăr.

ORICUM, BANII NU VOR FI SUFICIENȚI

Conducerea Spitalului Clinic Municipal așteaptă ca în maximum o lună să afle bugetul de care poate dispune în acest an. **„Chiar dacă ne așteptam să-l primim la începutul anului, nu e rău nici acum. Banii, în mod clar, nu vor fi suficienți. Pentru că țara parcurge o etapă de austeritate care se reflectă și în sistemul sanitar. Asta este. Noi trebuie să încercăm o bună gospodărire a banilor pe care îi avem, să încercăm ca în această austeritate să facem sistemul să funcționeze cât mai bine"** – este de părere **dr. Tănase Dușe,** directorul Spitalului Municipal.

„Categoric, orice buget pregătești și îl pui la dispoziția consumatorilor, el va fi insuficient, chiar dacă totul este perfect" – crede directorul CAS Arad, **dr. Gheorghe Domșa.** El ne-a informat că, în cifre, bugetul Sănătății arădene din acest an acoperă inflația prognozată pentru 2002. Ceea ce înseamnă o creștere față de bugetul anului trecut cu 25-28%. **„Pe tipuri de asistență medicală, bugetul a fost deja defalcat la nivelul Casei Naționale de Asigurări de Sănătate. Din păcate, nu am putut să-l împărțim, până acum, spitalelor pentru că nu avem decât contractul cadru la aceste unități, fără norme. Când normele apar, putem încheia contractele și cu spitalele"** – conchide directorul Domșa.

DIANA DUȚU
Foto: ȘTEFAN MATYAȘ

CORUL DIN SĂVÂRȘIN TREBUIE SĂ DEVINĂ UN FACTOR CULTURAL ACTIV

Frumoasa comună de pe a Mureșului Vale a fost întotdeauna un centru cultural de anvergură despre care se vorbea nu numai în județ ci și în țară. Au existat aici, încă din timpuri imemoriale formații corale demne de o vrednică prețuire dar care astăzi au rămas doar amintiri pentru vechile generații, iar pentru actualele, acestea nu înseamnă nimic.

Primul cor ar fi fost înființat pe la 1900 și condus de învățătorul Protasie Givulescu. A urmat apoi la conducerea lui distinsul învățător, cărturar și om de mare omenie, Eugen Spinanțu. După plecarea acestuia la Arad, corul a stagnat o vreme dar la venirea ca învățător a lui Iosif Ion Păcurariu, acesta s-a reînființat sub numele „Deșteptarea". Există și astăzi, la urmașii acestuia actul de instituire cu semnături autentice. În ciuda unor aberații incluse în monografia lui Iosif Dohangie, corul din Săvârșin a ajuns să fie cunoscut în acea perioadă, la nivel de țară. Sub aceeași baghetă și prin contopirea cu formațiile corale din Căpâlnaș și Birchiș, au concertat la Radio București în 1935 și 1937. Din 1939, un alt strălucit învățător, Aurel Luca, a preluat conducerea corului o lungă perioadă, obținând și sub această baghetă rezultate notabile.

Corul făcea repetiție în localul Școlii Confesionale, era alcătuit din plugarii Săvârșinului, Vineștiului și Hălălișului care se osteneau de două ori pe săptămână venind kilometri pentru repetiție. Cel puțin de trei ori pe an, corul concerta la Săvârșin și de 5-6 ori în alte localități. Corul dădea răspunsuri la liturghiile din biserică lucru pentru care au fost instruiți din rândurile talentaților țărani ca dirijori: Iosif Mărtinașu, Emilian Hădan, Aurel Cozma, iar în prezent Eugen Tripa.

În prezent corul funcționează doar pentru biserică și la înmormântări. La Căminul cultural există interes pentru cor, dar nu și un dirijor calificat. Ne permitem să propunem pentru această funcție pe învățătorul Telecan, muzician înnăscut, cu remarcabile rezultate în muzica ușoară și care stimulat bănește ar putea readuce, împreună cu Eugen Tripa, corul din Săvârșin la ceea ce a fost odinioară când bătrânele noastre cântece populare erau ascultate cu religiozitate și nu se puteau compara cu zbierătele ce le auzim astăzi prin baruri, birturi și discoteci.

Așteptăm ca cei din comisia culturală a Consiliului comunal să facă ceva în acest sens.

Prof. SEPTIMIUS PĂCURARIU

TERORISMUL INTERNAȚIONAL - O ALTĂ FAȚĂ A RĂZBOIULUI RECE

Interviu cu col. VIOREL HĂHĂIANU, doctorand în drept internațional

– Domnule Hăhăianu, am în față cartea dv. recent apărută, „Terorismul internațional". Nu vă întreb de ce ați scris-o, ci vă întreb: are oare omenirea vreo șansă să pună capăt violenței în general și terorismului internațional în particular?

– Nu știu dacă se poate vorbi despre o eradicare a sa, ar fi poate un optimism exagerat, dar despre o diminuare a violenței, cu ramificațiile sale planetare - terorismul internațional - în mod sigur se poate vorbi. Și putem crede că mai devreme sau mai târziu, pe măsura estompării conflictelor dintre state și armonizării relațiilor dintre ele, terorismul internațional va fi tot mai mult îngrădit, va avea tot mai puține șanse de a se manifesta.

– Până acolo însă mai este mult timp, iar cea mai concludentă dovadă este ceea ce s-a întâmplat în 11 septembrie anul trecut, în Statele Unite.

– Așa este, dar tragedia din 11 septembrie 2001 a arătat tocmai cât de puțin pregătite sunt statele pentru a face față unor asemenea acte abominabile, drama americană constituind o piatră de hotar în abordarea mai energică și de pe noi poziții în viitor a terorismului internațional.

– Una dintre ideile interesante ale cărții dv. este aceea că terorismul internațional întreține și continuă pe un alt plan războiul rece.

– Și nu este așa? cel puțin judecând după globalitatea sa ca și după gravele implicații sociale, politice, economice și chiar militare ale terorismului internațional. În același context, aș ține să subliniez o altă particularitate a terorismului internațional, și anume tendința tot mai evidentă a acestuia de a avea drept țintă îndeosebi civilii, în scopul creșterii impactului lui social și mediatic și slăbirii încrederii în guvernele țărilor respective.

– Apropo de terorism. Știu că în plan teoretic se poartă încă o serie de discuții în legătură cu definirea cât mai exactă a termenului.

– Într-adevăr, există o sumedenie de păreri în această privință, cert este însă faptul - și aici toată lumea este de acord - că terorismul este o formă specifică de violență. O violență însă de un fel anume, cel mai adesea cu o motivare largă politică, religioasă sau ideologică. De reținut și ceea ce discutam mai înainte, respectiv orientarea tot mai pregnantă a terorismului internațional înspre ținte civile, înspre inocenți - femei, bătrâni și copii - cum li se spune în limbajul de specialitate, inocenți care în secolul XIX erau excluși de pe lista atentatelor. Se cunosc chiar cazuri celebre precum cel de la sfârșitul secolului al XIX-lea, când mai mulți teroriști care planificaseră asasinarea țarului Alexandru al II-lea au renunțat la idee deoarece riscau rănirea unor civili, a unor persoane inocente. Din nefericire, astăzi lucrurile stau exact invers, ținta preferată a teroriștilor internaționali fiind - cum spuneam - cu predilecție populația civilă. Din motive pe care le-am arătat.

– În lucrarea dv. încercați o clasificare a terorismului după felurite cauze sau scopuri...

– După scop, după spațiu sau după cauze, depinde despre ce fel de acte de terorism este vorba. Bunăoară, după cauze se poate vorbi despre un **terorism rasist** precum cel apărut în Statele Unite, având ca reprezentant de frunte cunoscutul Ku-Klux-Klan ori **terorismul din Africa de Sud**, în care populația indigenă a fost supusă la un adevărat genocid timp de numeroase decenii. Nu mai puțin cunoscut este - într-un asemenea context - și **terorismul neofascist sau neonazist**, cel care a dus la cel mai teribil război din istoria omenirii. Fără îndoială însă că - rămânând tot în același cadru, al cauzelor fenomenului - terorismul care s-a impus în ultima vreme este acel de sorginte fundamentalist-religioasă.

– Vă referiți, bănuim, la „celebrul" fundamentalism islamic.

– Întocmai, el reprezentând, la ora actuală, una dintre cele mai mari amenințări la adresa liniștii și a securității mondiale, epicentrul său fiind - o știe toată lumea - Orientul Mijlociu, unde dacă nu se vor lua măsuri mai energice, situația riscă să scape total de sub control.

– Asta așa este, dar, din păcate, aici ca și peste tot în lume, oriunde au existat și există conflicte armate, cauza cauzelor a constituit-o și o constituie interesele marilor puteri care, în goana după câștig și zone de influență, se „sapă" reciproc, dând apă la moara teroriștilor de tot felul. Pe de altă parte, așa cum există organizații teroriste, există și țări care practică, mai mult sau mai puțin mascat, terorismul.

– Perfect adevărat, de aceea în cartea mea eu vorbesc și despre un așa-numit terorism de stat, un terorism chiar mai nociv decât cel de genul „Al-Qaida". La ce mă refer? În principal la state care nu numai că sponsorizează terorismul internațional, dar acceptă existența pe teritoriul lor a unor organizații și tabere de instruire ale teroriștilor. Și când spun aceasta mă gândesc la țări binecunoscute precum Iran, Irak, Libia, Cuba sau Sudan, dar lista nu se încheie aici.

– Care sunt, după părerea dv., cele mai periculoase acte de terorism? Mă refer la metodele folosite în acest scop, iată, precum a fost vestitul atac cu gaz sarin de mai acum câțiva ani, din metroul japonez.

– În general, se discută despre trei planuri de acțiune a terorismului: **terorismul chimic, terorismul biologic** și **terorismul nuclear**. Primul, cel amintit de către dv., este preferat îndeosebi de către teroriștii din țările lumii a treia deoarece aceste arme chimice sunt mai ușor de produs, nu costă atât de mult.

Ce s-a întâmplat la Tokyo în 1995 și mai apoi în zona Yokohama este o dovadă grăitoare despre ce urmări grave poate avea folosirea sarinului, un gaz mai ușor, cu acțiune doar iritant-lacrimogenă. De reținut că deși aceste acte nu s-au soldat cu vreo victimă, ele au avut totuși un uriaș impact asupra stării de spirit a populației din Japonia. Dar nu numai acolo, după întâmplările din martie și aprilie 1995 din Japonia, numeroase state, printre care și SUA, luându-și o serie de măsuri speciale de autoapărare împotriva acestui gen de terorism.

– Terorismul biologic este mai puțin întâlnit...

– Din fericire, cu toate că pe alocuri au existat încercări de otrăvire a alimentelor sau a apei, urmările acestui gen de terorism fiind însă mult mai profunde pentru că, dincolo de nocivitatea propriu-zisă a unui asemene act, el este foarte greu de descoperit. Identificarea exactă a cauzelor naturale sau criminale ale unei epidemii, de exemplu, fiind o treabă uneori imposibilă.

– În fine, ar mai fi terorismul nuclear...

– Evident că, de departe, acesta este cel mai periculos și mai devastator tip de terorism, șansa noastră - dacă se poate vorbi de șansă în acest caz - este că grupurile teroriste se tem în primul rând ele însele de acest gen de armă. Mai apoi procurarea elementelor necesare și producerea propriu-zisă a unei arme atomice nu este chiar la îndemâna oricui, o asemena treabă și costând foarte mult și necesitând foarte mult timp. Ceea ce nu înseamnă însă că nu au existat și nu există fanatici care se gândesc serios la folosirea bombei atomice sau, mai exact, a unor materiale radioactive nefisionabile de genul Cs137, Sr 90 sau Co60, nu pentru realizarea unei bombe atomice, ci îndeosebi pentru contaminarea unor surse de apă ori pentru perturbarea rețelelor de transport. Iată, îmi vine acum în minte o întâmplare despre care la vremea respectivă presa a scris mult - era prin 1995 - respectiv despre un container cu Cs137 - element foarte radioactiv - găsit într-un parc din Moscova, container plasat acolo de către o grupare teroristă cecenă.

– Interesant. În încheiere, spuneți-ne, dle Hăhăianu, de unde își pot procura cei interesați cartea dv. „Terorismul internațional"?

– Deocamdată, doritorii mă pot contacta direct pe mine, la telefonul 092/703.588. Zic deocamdată deoarece lucrarea a apărut într-un tiraj fix, mai târziu urmând să decid asupra altor eventuale modalități de difuzare a ei.

MIRCEA DORGOȘAN

„VIITORUL NOSTRU ESTE LEGAT DE AGRICULTURA ECOLOGICĂ“

● Declară ILIE SÂRBU, ministrul Agriculturii și Alimentației Publice

- Domnule ministru, de ce crede PSD-ul că doar fermele cu peste 100 ha de pământ merită ajutate? Cele care au 30-40 de ha de pământ nu ar trebui sprijinite?

- Mergem pe criteriile pe care le-am stabilit prin legea exploatațiilor mari, care au demonstrat și demonstrează peste tot în lume că sunt rentabile. Cele mici, din păcate, trebuie să recunoaștem că nu au putut să aducă până la ora actuală această dovadă. Mă refer la vinderea mărfii pe piață, la un preț scăzut și la o calitate superioară.

- Bun, dar ce facem cu cele de 50 sau 80 de ha? Și acestea sunt mari ...

- Bine, sunt și exploatările mixte. Cineva poate să aibă 50 de ha, poate să aibă 70 ha, dar să mai țină și animale și atunci este în regulă. Vrem totuși ca banii pe care noi îi cheltuim, din buzunarele tuturor românilor, să se regăsească până la urmă în beneficiul tuturor. Fără să mai facem cadouri, ca și până acum. Până acum am dat la toată lumea și am adunat de la cine am putut! Și dvs. știți foarte bine cum s-au întâmplat aceste lucruri și fenomene.

- De ce nu s-au organizat licitații publice cu strigare la privatizarea IAS-urilor și au fost preferate cele cu plic închis?

- Așa a fost Legea 268! Eu am avut o inițiativă legislativă pentru a schimba acest mod de desfășurare al licitațiilor și pentru a scurta timpul necesar pentru organizarea acestora. Eu cred că zilele acestea legea va trece prin Parlament și vom putea să reluăm acest proces. De aceea nici nu am grăbit licitațiile, știți că am privatizat doar 60 de IAS-uri până acum. Tocmai pentru a trece la acest sistem de licitație prin strigare, când omul intră în sală, dă banii și, la revedere, nu mai avem probleme!

- De ce nu a ajuns nici acum la producătorii agricoli milionul promis de Guvern?

- Nu a ajuns pentru că era o restanță de anul trecut, pe care bugetul din acel an nu a putut să o achite. Am analizat această problemă cu primul ministru, în mod special, am ajuns la concluzia că putem să plătim în acest an și deja am început să virăm banii.

- Ce șanse credeți că are agricultura ecologică în țara noastră?

- Mari, viitorul nostru este legat de agricultura ecologică. Dacă nu vom înțelege acest lucru, vom păți ceea ce am pățit în acest an: vom avea milioane de tone de grâu, milioane de tone de porumb și vom rămâne tot săraci.

ȘTEFAN TABUIA
Foto: ONORIU FELEA

APLICAȚII ALE UNOR BIOREGULATORI INDIGENI ÎN LEGUMICULTURĂ

Dr. ing. Petru Vărădie

Folosirea bioregulatorilor în legumicultură face parte din măsurile tehnologice menite să asigure sporuri importante de producție și indici de calitate superiori. Sunt compuși cu structuri foarte variate care, aplicați în cantități mici, pot influența pozitiv anumite procese fiziologice. Una din aplicațiile cele mai importante o au în domeniul culturilor din extrasezon, când anumiți factori sunt insuficient asigurați pe cale naturală, iar compensarea acestora ar impune costuri mari de producție. În țara noastră au existat preocupări în sensul realizării unor astfel de produse încă înainte de 1989, rezultate remarcabile în această direcție fiind obținute de colectivul condus de dr. Teodora Panea.

Dintre bioregulatorii indigeni, cu aplicații în legumicultură, aș menționa următorii: Revital, Tomato-Stim, Rodoleg, Vifarex, Legarex, Solex, Faverex, Inhibitor - M.

Revitalul. Este unul din produsele cu cele mai multe utilizări, putând fi aplicat prin stropiri foliare sau udare încă din faza de 2-3 frunze adevărate și până în faze avansate de dezvoltare a plantelor. Drintre procesele pe care le influențează pozitiv amintesc:

- dezvoltarea sistemului radicular;
- creșterea procentului de prindere a răsadului după plantare;
- intensificarea proceselor metabolice;
- ramificarea inflorescenței și creșterea numărului de flori din inflorescență;
- prelungirea ciclului de vegetație;
- precocitatea recoltei;
- creșterea unor indici de calitate a produselor și a valorii lor alimentare;
- creșterea rezistenței generale a plantelor la boli și factorii de mediu adverși;
- sporuri de producție semnificative.

Tomato-Stim. Are acțiune de stimulare a legării florilor la tomate. Se aplică prin pulverizarea sau îmbăierea florilor la culturile extratimpurii din sere și solarii și chiar la culturile de câmp. Nu se recomandă la culturile semincere.

La tratare se folosește sub formă de soluție de 2-3% (20-30 ml/l apă), concentrația mai mică fiind recomandată în condiții de temperatură mai ridicată. În sere și solarii, datorită condițiilor nefavorabile procesului de polenizare, aplicarea tratamentelor începe odată cu apariția primelor flori și se continuă săptămânal (2-3 tratamente fiind suficiente). Ca urmare a aplicării acestor tratamente, rezultă un număr mai mare de fructe pe plantă și o precocitate mai bună a producției.

Rodoleg - stimulează legarea florilor la vinetele cultivate în câmp. Se aplică prin tratarea florilor cu soluție în concentrație de 2%.

Vifarex - stimulează legarea florilor la vinetele de solar.

Lagarex - reglează legarea rodului la ardeii de câmp. Se folosește în concentrație de 1,5%.

Solex - reglează legarea rodului la ardeii de solar. Se folosește soluție 1,5%.

Faverex - stimulează legarea rodului la fasolea verde. Concentrația recomandată este de 2%.

Inhibitor M - reduce pierderile de apă și substanță uscată pe perioada depozitării și previne încolțirea la cartofi, ceapă, usturoi, rădăcinoase etc. Produsul se aplică în perioada de vegetație, nemaifiind necesare tratamente la depozitare.

PREȚURI DE REFERINȚĂ LA UTILAJE AGRICOLE ȘI PIESE DE SCHIMB

Tractoare U 650 - 325 milioane lei, U 445 - 260 milioane lei, semănătoare pentru porumb - 85 milioane lei, semănătoare pentru grâu - 89 milioane lei, grape cu discuri - 59 milioane lei, remorci de 4-7 tone între 88 - 148 milioane lei, prășitoare de 5-7 rânduri - 32 - 45 milioane lei, pluguri cu 2 capuri - 19 milioane lei, pluguri cu 3 capuri - 35 milioane lei • piese de schimb: filtre motorină - 29.000 lei, filtru ulei - 109.000 lei, injectoare - 340.000 lei, elemente pompe injecție - 160.000 lei, supape pompe injecții - 90.000 lei, duze - 170.000 lei, electromotor - 5,6 milioane lei, disc ambreaj - 600.000 lei, pompe ulei - 500.000 lei, pompă apă - 800.000 lei, garnituri chiuloasă - 160.000 lei, cilindru de forță - 2,8 milioane lei, pompă hidraulică - 2,2 milioane lei, distribuitor - 2,1 milioane lei, pompă injecție - 5,6 milioane lei, anvelope spate - 5,2 milioane lei, anvelope față - 1,4 milioane lei, alternator - 2,3 milioane lei, set conducte injector - 187.000 lei, set motor U 650 - 4 milioane lei.

C.T.

LUCRĂRI DE SEZON ÎN POMICULTURĂ

Prin consultanța inginerului Gligor Cazan, de la Pepiniera pomicolă Dorobanți (telefon 535.001 sau 094-519481), continuăm să publicăm sfaturi utile pentru cititorii interesați de lucrările care se pot efectua încă de la începutul lunii februarie.

Chiar dacă iarna nu s-a încheiat, se recomandă începerea lucrărilor de plantare a pomilor și arbuștilor fructiferi, fără excepție de specie.

Lucrarea pregătitoare începe prin săpatul gropilor la dimensiunea optimă de 50/50/50 centimetri, administrarea unui strat de gunoi de grajd (bine fermentat) pe fundul gropii, peste care se pune un strat de pământ mărunțit. Se așază pomul în groapă, dar, atenție, până la nivelul punctului de altoire, astfel încât acesta să rămână la nivelul solului. Vom finaliza plantarea prin: punerea pământului și călcarea acestuia pe rădăcini începând de la marginea gropii înspre pom, completarea gropii cu pământ și udarea - fără frica înghețului.

Inginerul Gligor Cazan recomandă să se țină cont de anumite distanțe de plantare între pomi (în funcție de portaltoi, soi și specie) pentru ca aceștia să nu se stânjenească între ei, la maturitate. Astfel, distanțele minime de plantare recomandate sunt: pentru măr 3/2 metri, păr 3/3 m, prun - vișin - piersic 4/3 m, cais 4/4 m iar pentru cireș 5/5 metri.

De asemenea, este necesar ca distanțele de plantare a pomilor fructiferi să fie stabilite și în funcție de sistemul de conducere a coroanei precum și de tăierile care se vor efectua atunci când pomul va atinge vârsta maturității.

Gospodarului care are în curtea casei, a grădinii sau livezii, câte un tânăr pom fructifer de a cărui amplasare anterioară nu este mulțumit, i se recomandă ca manipularea (adică scoaterea pomului cu grijă pentru a nu-i afecta rădăcinile și reamplasarea în noul loc) să fie efectuată doar când temperatura aerului este pozitivă.

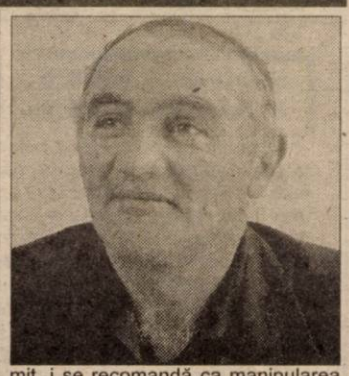

Text și foto: **VIOREL MUSCA**

PRIN OFICIUL JUDEȚEAN DE CONSULTANȚĂ AGRICOLĂ

Instruirea producătorilor agricoli

Sâmbătă, 2 februarie a.c., pe raza Centrului Local de Consultanță Agricolă Beliu (ing. Groza Mariana) au avut loc adunări cetățenești de informare și instruire a producătorilor agricoli din comunele Beliu, Archiș, Craiva și Hășmaș.

Domnul drd. ing. Alda Adam, directorul O.J.C.A. Arad a prezentat, conform sarcinilor primite de la Agenția Națională de Consultanță Agricolă, modul de pregătire și desfășurare a campaniei agricole din anul 2002, precum și sprijinul acordat de Guvern prin Ministerul Agriculturii Alimentației și Pădurilor pentru această campanie, în perspectiva alinierii agriculturii românești la nivelul exigențelor U.E.

Această acțiune de informare și instruire a producătorilor agricoli a stârnit un interes deosebit fiind prezenți un număr mare de producători agricoli interesați, precum și autoritățile publice locale. Cu ocazia dezbaterilor purtate, s-au putut afla problemele cu care se confruntă comunitățile agricole locale și au fost clarificate numeroase aspecte legate de prevederile legislative în acest domeniu.

Tot în aceeași zi au fost constituite Cercurile locale ale crescătorilor de taurine ca forme asociative ale producătorilor agricoli. Domnul ing. Zoriti Leonard, șef serviciu consultanță la O.J.C.A. Arad, a condus adunările generale, de alegere a comitetelor de conducere ale C.L.C.T. din cele patru comune, la care au fost prezenți un număr impresionant de crescători de taurine. A fost prezentată importanța constituirii acestor forme asociative în vederea facilitării obținerii sprijinului acordat de Guvern în sectorul creșterii taurinelor.

Cercurile locale ale crescătorilor de taurine constituite au fost afiliate filialei Arad a Asociației Generale a Crescătorilor de Taurine.

PREȚURI DE REFERINȚĂ LA PRODUSELE AGRICOLE ȘI LA ANIMALE (28 IANUARIE - 2 FEBRUARIE)

Piața din Gurahonț (luni)

Vegetale
- porumb boabe - 250.000 lei șinicul
- grâu - 230.000 lei/șinic
- ovăz - 350.000 lei/șinic
- orz - 350.000 lei/șinic
- porumb știuleți -150.000 lei/100 kg
- soia - 6000 lei/kg

Animale
- vaci adulte - 10-22 milioane lei
- porci grași - 40.000 lei/kg
- cai - 14-25 milioane lei
- viței (100 kg) - 40.000 lei/kg
- purcei - 2,2-2,4 milioane lei/pereche

Piața din Chișineu-Criș (marți)

Vegetale
- porumb boabe - 280.000 lei/100 kg
- orz 300.000 lei/100 kg
- grâu - 300.000 lei/100 kg

Animale
- purcei - 2.000.000 - 2.400.00 lei (perechea)
- porci (40-60 kg) - 1.900.000-2.400.000 lei
- viței (4 - 6 săptămâni) - 1.800.000-2.500.000 lei

Piața din Beliu (miercuri)

Vegetale
- porumb boabe - 220.000 lei/100 kg
- grâu - 260.000 lei/100 kg
- orz - 260.000 lei/100 kg.
- ovăz - 350.000 lei/100 kg
- porumb știuleți -150.000 lei/100 kg

Animale
- vaci adulte - 9-22 milioane lei
- viței (4-7 luni) - 3,3-6 milioane lei
- purcei (7-8 săptămâni) - 2.000.000 -2.400.000 lei/pereche
- porci grași - 40.000 lei/kg

Piața din Sebiș (joi)

Vegetale
- porumb boabe: 210.000 lei/100 kg
- orz - 230.000 lei/șinic
- grâu - 250.000 lei/șinic
- ovăz - 300.000 lei/șinic

Animale
- purcei (8 săptămâni) - 2.2 - 2.500.000 lei/pereche
- porci - 40.000 lei/kg

Piața din Șeitin (vineri)

Vegetale
- grâu - 250.000 lei/100 kg
- porumb boabe - 210.000 lei/100 kg
- orz - 250.000 lei/100 kg
- ovăz - 350.000 lei/100 kg
- cartofi - 4.000 lei/kg
- mere - 13.000 lei/kg.
- Lemne pentru foc: 4,5 milioane/mașină
- soia - 6000 lei/kg
- floarea-soarelui - 5500 lei/kg

Animale
- purcei 6-8 săptămâni - 2.200.000 - 2.400.000 lei/ pereche
- porci grași - 40.000 lei/kg

Piața din Pâncota (sâmbătă)

Vegetale
- porumb boabe - 200.000 lei/șinic
- grâu - 230.000 lei/șinic
- orz - 230.000 lei/șinic
- tărâțe - 2.000 lei/kg
- ovăz - 320.000 lei/șinic
- porumb știuleți - 150.000 lei/100 kg
- floarea-soarelui - 5000-6000 lei/kg
- soia - 5000-6000 lei/kg

Animale
- vaci adulte - 10-22 milioane lei
- viței (4-8 luni) - 3.300.000-6.000.000 lei
- porci grași - 40.000 lei/kg
- purcei 6-8 săptămâni - 2.2-2.500.000 lei/pereche
- cai - 17-30 milioane lei

Piața din Lipova (sâmbătă)

Vegetale
- porumb boabe - 220.000 lei/100 kg;
- grâu - 250.000 lei/100 kg;
- orz - 250.000 lei/100 kg.
- ovăz - 350.000 lei/100 kg

Animale
- vaci adulte - 9-22 milioane lei
- porci - 40.000 lei/kg
- purcei (6-8 săptămâni) - 2,1 -2,3 milioane lei

Arad, piața Obor (vineri)

Vegetale
- porumb boabe -210.000 lei/100 kg
- porumb știuleți - 150.000 lei/100 kg
- orz - 250.000 lei/100 kg
- ovăz - 350.000 lei/100 kg
- tărâțe - 2000-2200 lei/kg
- cartofi - 4000 lei/kg
- soia - 6000 lei/kg
- floarea-soarelui - 6000 lei/kg

Animale:
- purcei (6-8 săptămâni) - 2,2 - 2,4 milioane lei/pereche
- porc gras - 40.000-42.000 lei/kg

Șinicul este o unitate (neomologată) de volum egală cu aproximativ 80 kg cereale.

LAVINIA BETEA: „AM SCRIS O CARTE DESPRE MENTALUL COLECTIV AL ROMÂNILOR DE IERI ȘI DE AZI"...

– Stimată Lavinia Betea, după anunțurile și reclamele Editurii Polirom și intrarea în librării a cărții dvs. „Psihologia politică. Individ, lider, mulțime în regimul comunist", ce este psihologia politică? - e prima întrebare ce-mi vine să v-o adresez.

– Bună întrebare, vă răspund eu surâzând cu gândul la o amintire plasată în începutul post-comunismului nostru, adică în 1990. Ziaristă la „Adevărul" fiind, am asistat, din nebăgarea de seamă a organizatorilor, la instruirea ce-o făcea subalternilor săi arădeni, cel mai charismatic lider al momentului. Când dați interviuri gazetarilor - îi îndruma acesta - nu vă bateți capul să răspundeți la întrebările lor. Începeți răspunsul cu complimentul pentru gazetar „iată o întrebare foarte bună" și continuați cu ceea ce vreți să transmiteți electoratului, indiferent de precizările ce vi le cere omul!... Un fapt care, circumscris limbajului psihologiei politice, se înscrie în tehnica manipulărilor prin cuvânt.

– „E bună" și întâmplarea. Doar că gazetarii au evoluat mai repede decât politicienii. Cultura lor în domeniu, din păcate, se ridică deasupra prestației celor ce trăiesc din politică. Insist să-mi răspundeți la întrebare...

– Ce este psihologia politică? Încercarea mea de a răspunde la aceeași întrebare prin cartea recent apărută, propune o analiză extinsă, în regimul comunist și după aceea, a relațiilor mulțime, individ și lider - categorii operaționale în toate disciplinele socio-umane - prin utilizarea metodologiei psihologiei sociale. Sunt studiate astfel contextul situațional în care mulțimile „se mișcă", mijloacele de sugestionare și obedienta individului în mulțime, tehnicile de propagandă și manipulare a mulțimilor, mecanismele prin care actorii sociali intră și ies din „scenă", caracterul imitativ al societății românești în raport cu modelele originare. Este o viziune în interfața psihologie-istorie contemporană-politologie.

– Este un proiect ambițios și curajos să-ți propui „să te miști" în domenii nu doar diferite ci și cu mari probleme de recuperare. Recuperare a propriei istorii precum și a teoriilor științifice elaborate în Occident și America în jumătatea de secol în care românii n-au avut acces la ele.

– Cartea aceasta este în parte și urmarea unei aprecieri ce depășește nivelul național. Parte din capitolele ei sunt rezultatul studiilor efectuate datorită câștigării unui „grant" de cercetare individuală din partea Open Society Institute în urma unei jurizări ce-a avut loc la Praga în urmă cu doi ani, la care au participat cercetători din toate statele post-comuniste. A fost un mare noroc pentru cheltuielile mele de documentare. Și când spun documentare mă refer nu doar la cele trei luni de astă-vară când am lucrat în cadrul Laboratorului European de Psihologie Socială de la Paris, condus de unul dintre marii psihologi ai lumii, Serge Moscovici, ale cărui teorii privind fenomenul reprezentărilor sociale le-am utilizat în analiza propusă. Mă refer și la lucrările și contactele de specialitate pe care nu le găsești nici la Cluj sau București. Și nu în ultimul rând, amintesc cheltuielile legate de investigațiile „de teren". Ca să faci, spre exemplu, o anchetă de eșantion ale cărei rezultate le poți lua în serios, ai nevoie de un lot de minimum 600 subiecți. Doar costurile de imprimare a chestionarelor ar depăși - să zicem - două salarii. În carte se găsesc și capitole ce-au rezultat din munca depusă pentru doctoratul în psihologie precum și unele dintre sintezele investigațiilor de istorie ce continuă în cadrul unui alt program de doctorat - în istorie.

– La nivelul recentei apariții editoriale care sunt concluziile?

– În plan general se impune aceea că înainte de a exista o „istorie a evenimentelor", avem o „istorie a credințelor". Credința este fenomenul din planul mentalului colectiv ce generează schimbări sociale. Când spun cuvântul credință, nu-l folosesc în sensul restrâns al credințelor religioase, studiate în principal de istoriile religiilor. Îl folosesc în sensul larg ce conține și ideologiile, mentalitățile, reprezentările sociale sau stereotipurile de gândire. Cu referire la acestea, un mare istoric francez, G. Duhamel observa că lumea are două istorii: una a evenimentelor - gravată în bronz și una a gândurilor - de care nimeni nu pare să se îngrijească. Se pare însă că în viitorul apropiat vom fi nevoiți să ne îngrijim deoarece evenimentele au luat-o înaintea „gândurilor" specialiștilor din socio-uman. Un exemplu. Atacurile teroriste din septembrie au demonstrat cum nucleul celei mai mari puteri militare a lumii poate fi distrus, în principal, cu „armele" credinței. Altă concluzie importantă a cărții reiterează existența „duratelor istorice" din planul mentalului colectiv, teoretizată de Braudel. Reiese, cu ajutorul metodologiei din psihologie, că în planul mentalului colectiv, regimul comunist se încadrează în „duratele intermediare" ale istoriei. Nicidecum în cele ale „istoriei de profunzime" care asigură permanențele mentalului unei colectivități.

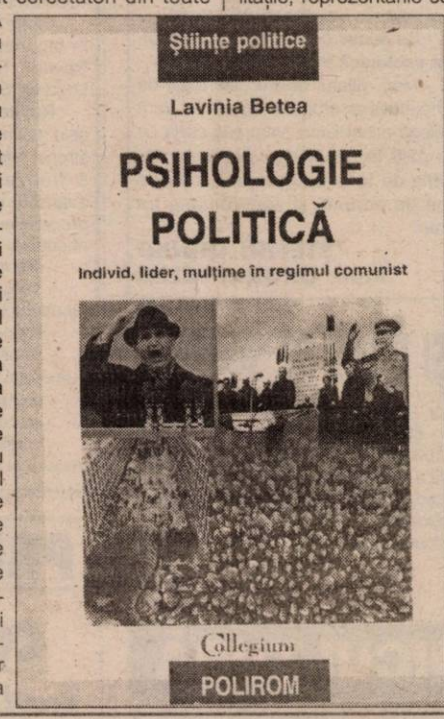

– Să înțelegem că tarele fundamentale ale mentalităților românești - pe care le evidențiază cotidian gazetarii - au rădăcini mai profunde. Ce trăsături dezavuate de presă ale mentalului colectiv actual se impun, pentru dvs., cu precădere?

– Clivajul dintre vorbă și faptă. Intențiile și opiniile declarate sunt altele decât comportamentele. Sindromul „neajutorării învățate" - o suferință mai veche decât regimul comunist, comună în general, mulțimilor de credință ortodoxă. Ca să rămânem la defecte - importante de cunoscut ca orice boală de care vrei să te tratezi - cel mai mare psihosociolog al societății românești a fost și este Caragiale. Să-l recitim și să ne recunoaștem în „trăncănelile" despre lume și viață ale „miticilor" lui...

– Cui credeți că-i va face plăcere să citească asemenea lucruri?

– Ce scrie Caragiale? Din timpul meu încoace, n-am auzit pe nimeni să-l refuze din programa școlară.

– Mă refeream la concluziile proprii ce le-ați expus...

– Termenii afectivi ori etici nu sunt obligatorii, nici măcar comuni judecăților de valoare din domeniile științei unde se operează, în principal, pe temeiul criteriilor de fals și adevăr. Am scris, cu strădania de care-am fost în stare, o carte despre mentalul colectiv al românilor de ieri și de azi. Nicidecum elogiul vreunui crez la care am aderat eu sau la care aș dori să se adere. Din punctul de vedere al psihologiei politice, pozițiile divergente sunt mai eficiente decât consensul opiniilor. Doar că atunci când intri în polemică, trebuie să te afli, cel puțin, la nivelul informării din poziția adversă. Lucrarea se vrea însă una de deschidere în domeniu, vizând un larg public-țintă. Orice poziție - divergentă sau complementară - va fi „ceva" spre înainte. Fie și numai prin efortul de a-ți gândi „topirea" sau individualitatea ființei în mulțime.

– Vă mulțumesc.

VASILE FILIP

Marțian IOVAN - „INTRODUCERE ÎN ȘTIINȚA POLITICII"

NOTE DE LECTURĂ:

1. Există cel puțin *două* argumente solide care pledează pentru recomandarea călduroasă a recentei și notabilei lucrări elaborate de universitarul arădean: *În primul rând*, nevoia unei **inițieri**, metodice, riguroase, consistent argumentată științific, în zona atât de complexă și contradictorie a *fenomenului politic*: majoritatea covârșitoare a celor care pretind că fac politica românească actuală sunt departe de a constitui o clasă politică, și pentru simplul motiv că nu au decât o rudimentară formație în acest domeniu. *În al doilea rând*, **valoarea în sine** a acestui MANUAL în peisajul universar și cultural arădean: el se înscrie într-o fericită evoluție, intelectuală și profesional-didactică a autorului - Decan al Facultății de Drept de la Universitatea de Vest „Vasile Goldiș".

2. S-au scris, se scriu și se vor scrie multe cărți despre **politică**. Cartea universitarului arădean Marțian Iovan, fără a fi exhaustivă problematic, dar excelând prin rigoarea sistematică, fundamentarea științifică, tipică dascălului de mare ținută profesională, vizează principalele aspecte, componente și trăsături ale *politicului*: *agenții, resursele, instrumentele și obiectul acțiunii politice*. Abordarea modernă, sistemic-acționalistă a universului politic, îi permite autorului analiza riguroasă a conceptelor de *partid politic, grup de presiune, stat - ca instituție a puterii, elite, lideri și mase - ca agenți ai practicii politice*. Actualitatea tematicilor abordate crește în valoare, dacă avem în vedere faptul că autorul încearcă construirea unei punți între *politic* și *juridic*. Se remarcă astfel amprenta statutului profesional al *decanului unei facultăți de drept*, cât și a efortului lăudabil de a clarifica raportul funcțional *politic-juridic* în contextul tumultuaselor dezbateri de la noi.

3. Ce este totuși *politica*? Puține dimensiuni ale socio-umanului s-au „bucurat" de-a lungul timpului de un tratament s-au o „expertizare" atât de năucitor de „pestriță". Dacă mai avem în vedere și reperele istorice, lucrurile se complică și mai mult. M. Iovan nu ambiționează la supraaglomerarea tentativelor de a clarifica definitiv și exhaustiv problema. Dar reușește o conturare - clarificatoare, din perspectiva exigențelor actuale - a ceea ce s-a mai numit *arta posibilului* sau a *stabilirii clare a priorităților*: **„Politica este o componentă a practicii sociale inițiată de agenți specifici, călăuziți de strategii, de programe politice, care urmăresc să domine și să conducă oamenii, să guverneze macrosistemul social utilizând în acest scop puterea, anumite instrumente specifice politicului, creând o ordine socio-economică și cultural-spirituală convenabilă intereselor lor"**. 4. Prestigioasa editură clujeană Dacia ne oferă un volum consistent, care, pe parcursul celor 328 de pagini acoperă, sistematic și competent, vasta și complicata lume a **politicului**, din perspectiva unei intenții didactice explicite și deplin lămuritoare. Nu numai studenții centrului universitar Arad sunt principalii beneficiari; cartea poate fi lecturată de orice cititor doritor să se inițieze în „tainele" politicii. Accesibilitatea - prin claritate, concizie și forță argumentativă - este un alt atu al celei de-a 16-a cărți semnate de cunoscutul universitar arădean.

Prof. dr. ALEXANDRU - V. MUREȘAN

2002 - ANUL CARAGIALE

ION LUCA CARAGIALE (OMUL)

Literatura română a avut noroc în fanariotul domn Caragea, cel care în 1812, venind de la Fanar pe tron bucureștean, aducea în suita sa un bucătar credincios. Fiul bucătarului, de-al lui Caragea, (caragealean) se împământenește, prin căsătoria cu fiica unui comerciant brașovean. Ecaterina îi va dărui avocatului Caragiale un băiat, în 30 ianuarie 1852, care va copilări în mahalaua ploieșteană, având neastâmpărul sangvin al părinților străvutați, înzestrați ei înșiși cu ispita aventurii și neașezării. Copilul Ion Luca Caragiale va deveni un școlar pe cât de inteligent pe atât de nebunatic, fiind cel **dintâi la învățătură și cel dintâi la nebunii**. Moștenind agitația și patima voiajeră a părinților, imediat după terminarea cursurilor gimnaziale, va urma o trupă ambulantă de actori, sub protecția unui unchi înzestrat și el cu același neastâmpăr teatral. Astfel și așa, își începe „studiile" la **școala lumii**, după cum mărturisește, schimbând medii și cunoscând mentalitățile oamenilor, ascultându-le vorbirea și scrutându-le comportamentul. E un tânăr agitat, plin de energie și inițiativă, dar incapabil de disciplină socială și stabilitate administrativă.

Editează singur reviste naive (**Ghimpele**, **Claponul**), scrie proză jurnalieră, umoristică, ironică și satirică, va fi adoptat de **Junimea** (dar **violent, grosolan și inutilizabil** - Titu Maiorescu), va scrie comedii, drame, va suporta un jenant proces de plagiat, căutând apoi un delicios răsfăț la Berlin unde va muri subit în liniștea unei nopți calde de iunie a anului 1912. În toamna aceluiași an, corpul său va fi strămutat din cimitir străin în București, lângă mormântul lui Eminescu.

Ion Luca Caragiale a avut rețineri privind dezvăluiri ale propriei biografii, apreciind că doar opera e importantă: **întrucât opera care te interesează** - scria în 1909 unui curios biograf - **stă înaintea dumitale întreagă, spre a fi înțeleasă, judecată și criticată, ce nevoie mai ai de alte date biografice despre autorul ei, decât că e născut atunci și acolo...** Afirmația n-a împiedicat pe Șerban Cioculescu în **Viața I.L. Caragiale**, Ion Rotaru în **Caragiale** ori Marin Bucur în **Opera vieții**, **O biografie a lui I.L. Caragiale** - 2 volume - 1989 - 1994 să investigheze meandrele vieții autorului **Scrisorii pierdute**, arătându-l un ins energic și agitat, cu o inteligență sclipitoare, dar având și cusururi omenești, evitând ordinea și stabilitatea, căutând experiențele de viață ca forme afective și vii de cunoaștere.

Dramaturgul a suplinit lipsa unei formații livrești într-o existență trepidantă, diversă și mereu schimbătoare. A avut intuiția de a-și vedea generația într-un rol social, ca pe scena unui teatru, mimându-și o viață falsă, prin care s-a plimbat asemeni unui prinț printre servitorii săi guralivi și naivi, mofturoși și travestiți.

A început să scrie proză jurnalistică bună la **Ghimpele** (1874), **Claponul** (1877), **Moftul român** (1893) ș.a., un foarte util laborator scriitoricesc, un exercițiu pentru textele artistice de mai târziu. A îmbelșugat literatura română cu:

Comedii: ● **O noapte furtunoasă** (1879); ● **Conu Leonida față cu Reacțiunea** (1879); ● **Soacra mea, Fifina** - farsă - (1883); ● **O scrisoare pierdută** (1884); ● **D-ale carnavalului** (1885); ● **Începem** (1909).

Dramă: ● **Năpasta** (1890).

Proze comice: ● **Note și schițe** (1892); ● **Schițe ușoare** (1896); ● **Momente** (1901).

Proze dramatice: - **Schițe nouă** (1910).

În ceea ce privește proza dramatică (oarecum mai puțin cunoscută), Paul Cornea (1985) o împarte în:

Nuvele: - **O făclie de paște, În vreme de război, După lozuri;**

Povești și povestiri: - **Kir Ianulea, Abu Hasan, Hanul lui Mânjoală, Calul dracului, Poveste;**

Parabole: **Cănuță, om sucit, Ion, Partea poetul;**

Anecdote: **Pradă de război, Pastramă trufanda.**

Prolific și imprevizibil, ironic și serios, grav și ușuratic, zvârlug și monoton, Textul caragialian stimulează reluarea lecturii și reanalizarea cu obstinație a tuturor fațetelor sale.

ANTON ILICA

ȘCOALA AJUTĂTOARE PETRIȘ - CUIB AL ZÂZANIEI ȘI INTRIGILOR MĂRUNTE

Dintr-o scrisoare - sosită recent pe adresa redacției - am aflat că la Școala Specială din comuna Petriș se întâmplă lucruri necurate. **Iudita Martin**, angajată a instituției de mai bine de 16 ani, este hotărâtă să-l „desființeze" pe actualul director al așezământului, pe motiv că „... **face o serie de greșeli și facilitează comiterea unor nereguli.**" Dat fiind că acuzațiile care i se aduc directorului **Sorin Ene** sunt mai mult decât grave, am găsit de cuviință că o vizită la Școala Specială din Petriș se impune cu prisosință. Suntem convinși că așa ar fi procedat oricine, dacă ar fi auzit că directorul **„bate copiii într-un mod care nu are nici o scuză"**, că **„a facilitat plecarea la Marea Neagră a copiilor alături de însoțitori din afara instituției"** sau că **„a dat ordin ca pachetele de Crăciun ale copiilor să fie desfăcute, tăiate și înjumătățite, furându-se astfel bucuria micuților de a-și descoperi singuri darurile"** etc.

Din scrisoare mai reiese că **Iudita Martin** este doar purtătoarea de cuvânt a soțului său, **Ștefan Martin**, de asemenea angajat al Școlii Speciale. Femeia scoate în evidență că între bărbatul dumneaei și director mocnește o situație conflictuală de câteva luni bune, fiindcă - explică d-na Martin - **„soțul meu a avut curajul să riposteze și să afirme că nu e corect ceea ce s-a făcut."**

„Martin nu este un sfânt"

Emil Petreanu, primarul Petrișului, pe care l-am abordat în primul rând - găsind că nu se face ca întâiul om al comunei să nu știe „din ce parte bate vântul" în propria-i ogradă - ne-a declarat: **„Nu mă surprinde problema pentru care ați venit la noi. Dar vreau să precizez că Ștefan Martin nu este un sfânt. În primul rând aș dori să se afle că desfăcute și triate. Oricum, tot ei vor fi beneficiarii a ceea ce au primit. În al treilea rând, să-l faci „hoț" pe omul care a adus investiții în școală de peste un miliard, în numai un an și ceva de când este la conducere, mi se pare cel puțin o exagerare. Cât despre acuzația că ar bate copiii... pur și simplu nu cred că este genul care ar face așa ceva."**

Departamentul „zvonistică", la țară

Aflând părerea primarului, am dat semne că dorim să-l cunoaștem cât mai repede pe directorul Ene, spre a-i afla punctul oficial de vedere. Un angajat al Primăriei însă ne-a informat că nu are rost să mergem la Școala Ajutătoare, fiindcă „s-a aflat" până și la Arad că suntem în comună și nu-i este permis nici unui străin să pătrundă dincolo de porțile instituției, fără să-și raporteze intenția „la centru". Am pus, ca atare, mâna pe telefon, cerându-ne voie să vizităm școala de la însăși **Edita Iuhasz**, directoarea Direcției generale pentru Protecția Copilului Arad, instituție sub „aripa" căreia „respiră" Centrul de Plasament Petriș. Și iată-ne în fine, în fața tânărului director **Sorin Ene**: **„Aici, la țară** - ne explică acesta - **totul se află repede, ba chiar se amplifică anumite informații..."**. Dorind să scurtăm amabilitățile, l-am rugat pe interlocutorul nostru să se refere exact la acuzele care i se aduc. Am aflat, astfel, că animozitățile dintre director și Ștefan Martin au început de la accidentul acela din curtea școlii, cum a spus și primarul, nu de la intervențiile „justițiare" ale referentului Martin. **„De altfel** - spune Sorin Ene - **a venit și Poliția la locul faptei, se află un proces pe rol la ora actuală, Ștefan Martin urmând să răspundă în fața instanței pentru fapta sa. Și sigur că nu pot fi acceptat de acest angajat, atâta**

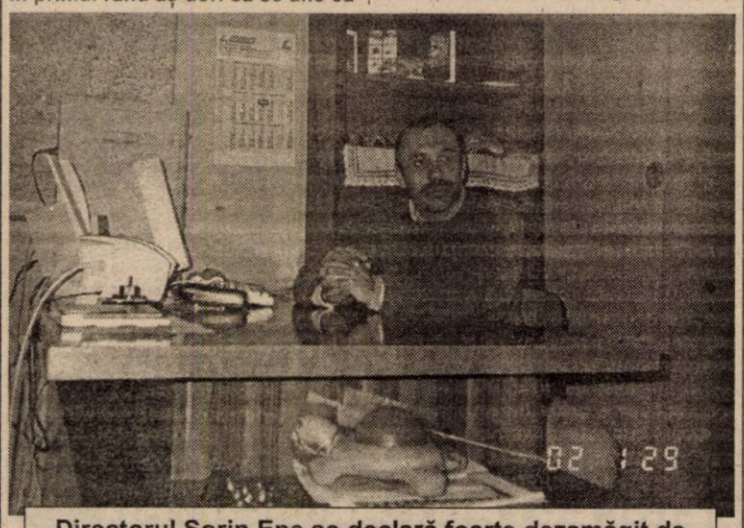

Directorul Sorin Ene se declară foarte dezamăgit de aceste „mizerii", la care nu trebuia să se ajungă deloc

disputa între directorul Ene și Martin nu s-a născut din cauza observațiilor acestuia din urmă cum că „nu e corect ceea ce s-a făcut acolo". „Lupta" dintre cei doi a început când Ștefan Martin a intrat în curtea școlii cu mașina și a provocat un accident foarte grav. Partea proastă este că era băut și nu poseda nici permis de conducere. Nici nu vreau să mă gândesc ce s-ar fi întâmplat dacă s-ar fi răsturnat peste vreun copil. În al doilea rând, referitor la desfacerea pachetelor de Crăciun, consider că este o răutate să spui că „s-au desfăcut înainte de a li se da copiilor." Pachetele mai conțin și șampoane, săpunuri sau alte lucruri de care micuții au nevoie, astfel că mi se pare normal să fie timp cât am luat o serie de măsuri de precauție de la întâmplarea aceea și până azi, impunând chiar și câteva reguli noi, care, de bună seamă, că îl deranjează pe acesta...".

Directorul Ene a mai explicat că pachetele de Crăciun este și normal să fie desfăcute înainte de a li se da copiilor: **„Avem de-a face cu minori al căror coeficient de inteligență este mult sub medie. Pachetele trebuie făcute în așa fel încât să aibă același conținut. Nu pot să le împart așa cum vin de la societățile care ne ajută, fie din străinătate, fie din țară. Unii ar putea găsi în cutie numai nuci, iar alții numai portocale. Acești copii reacționează violent în fața unor nedreptăți. Nu pot să cred că dl.**

Castelul în care funcționează școala ar putea fi pierdut în orice minut, spre disperarea petrișenilor

Martin nu știe acest lucru. Cât despre bătaie, declar cu mâna pe inimă că nu sunt deloc adeptul acesteia. Am atins o singură dată un elev, care însă a fost beat, după ce a fugit la birt, în sat, și a avut o listă lungă cu alte încălcări ale regulilor. Acești copii te pot aduce ușor în pragul enervării, dar eu sunt un tip calm, care mă stăpânesc și detest bătaia. Poate dl. Martin, care este mai vechi decât mine aici, vă poate spune cum stă treaba cu propriul comportament față de copii... Lucrăm aici cu tineri între 10 și 17 ani și sunt doar în clasele III - VIII. Este foarte greu."

Singurul subiect pe care directorul Ene l-a cam „scăldat" a fost cel legat de tabăra la mare. Am făcut mari eforturi pentru a înțelege cine ar fi avut dreptul să însoțească elevii și cine nu, fără să reușim însă să deslușim „tâlcul" afacerii. Poate o va face Direcția Generală pentru Protecția Drepturilor Copilului, care îi va explica și referentului Martin ce a stat la baza înlăturării sale din grupul de însoțitori.

Alis Chivu, psihologul Școlii Ajutătoare, ne-a declarat: **„Ștefan Martin, ca de altfel întreg personalul de aici, are o fișă de evaluare psihologică. Fără să numesc un diagnostic, pot să afirm că referentul Martin are impresia că toată lumea are ceva cu el, lucru care mă duce cu gândul la un comportament deviant anume. N-aș vrea să merg mai departe..."**. Alis Chivu a mai precizat că în după-amiaza când Ștefan Martin a făcut accidentul în curtea școlii, acesta făcuse schimb de tură cu un coleg, fără să anunțe conducerea: **„Or nici acest lucru nu poate fi considerat firesc, nu-i așa?, că doar nu lucrează aici de trei zile"** - a încheiat psihologul.

Referentul Martin, față cu „reacțiunea"

Deși un număr important de angajați ai școlii s-au arătat dornici să ne vorbească, Ștefan Martin nu a dorit, nu se știe de ce, să o facă de față cu aceștia. Ca atare, ne-am retras în biroul - gol - al directorului Ene și am încercat un dialog cu referentul Martin. Merită menționat faptul că acesta s-a dezis de scrisoarea ce ne-a fost trimisă de soția dumnealui încă din primul moment: **„Nu eu am semnat-o, nu eu răspund."** În ce ne privește, văzând că referentul Martin nu răspunde concret la nici una dintre întrebările noastre, am pus capăt conversației: **„În fine, îi aduceți vreo acuzație directorului Ene?" Ștefan Martin** ne-a răspuns: **„Da, am și material, casete, care vor demonstra că am dreptate și cu Marea, și cu cadourile, cu toate."** Solicitând și noi acele „probe", omul ne-a spus că nu ni le dă, că le are acasă, dar că o să le aducă într-o zi la Arad. (?!) Așteptăm. Interlocutorul nostru a ținut să clarifice doar aspectul legat de bătaia copiilor: **„Eu doar îi trag de urechi. Nu l-am văzut niciodată pe director bătând copiii, dar am auzit că a făcut-o, în club."** (?!)

„Sfatul" colegilor

Mariana Stanciu, Eugenia Cioară, Ramona Marcu și Mircea Căliman, câțiva dintre angajații școlii Speciale Petriș cu care am discutat, ne-au declarat, la unison: **„Directorul greșește doar pentru că îl mai rabdă pe Ștefan Martin aici. Abia de când a venit Ene s-a mai mișcat ceva în centrul acesta. Or Martin, pe lângă că a greșit, nici nu se liniștește. Oricine știe că și-a bătut joc de niște copii, ducându-i la el acasă să-i lucreze grădina și făcându-se că uită să-i mai plătească, deși le-a promis. Dl. director de multe ori l-a salvat din situații dificile și îl tolerează în continuare, fiindu-i milă de el, că are cinci copii, dar degeaba...".**

Ștefan Martin, refuzând să acuze în prezența colegilor dumnealui

Mircea Căliman a mai adăugat: **„Eu sunt colegul acela pe care l-a înlocuit Martin când a făcut accidentul în curte. Sunt penalizat la salariu cu zece la sută din cauza aceea, că nu am anunțat nici eu conducerea cum că l-am rugat să facă în locul meu, dar așa-mi trebuie. Directorul nu are nici o vină în treaba asta...". Mariana Stanciu: „Dacă Ștefan Martin și-ar vedea de cei zece copii care îi sunt dați în grijă, n-ar mai avea timp să-i urmărească pe toți colegii, ce fac, de câte ori respiră etc."**

Scurtă trecere în revistă

Scandalul iscat de Ștefan Martin vine într-un moment foarte greu pentru Școala Ajutătoare din Petriș. La ora actuală, castelul vechi în care funcționează așezământul este revendicat de două urmașe ale grofului Ioan C. Alexandrescu. Una se află în Canada, cealaltă în Franța. **„Partea proastă este** - explică primarul Petreanu - **că doamnele astea vor revendicare în natură, adică solicită clădirea. Suntem în proces cu ele, fiindcă imobilele unde funcționează astfel de instituții, în caz că sunt revendicate, nu se dau înapoi în natură, conform legii, ci li se plătesc proprietarilor despăgubiri, nefiind voie să se arunce copiii în stradă. Și se fac presiuni mari pentru desființarea școlii, pentru ca imobilul să poată ajunge pe mâna moștenitoarelor. Ar fi dezastruos pentru comuna noastră. Ar rămâne pe drumuri peste 80 de oameni. Școala Ajutătoare este singurul loc din comună care atrage forță de muncă."**

Iar școala, pe care am vizitat-o în întregime, arată foarte bine. Directorul Ene s-a făcut „luntre și punte" și a schimbat mobilierul, se ocupă de existența unei micro - ferme de vreo 40 - 50 de porci, din care taie câte doi în fiecare lună, pentru a completa hrana copiilor, a făcut în așa fel încât fiecare copil, care niciodată nu a avut nimic „al lui", să aibă o masă, un dulap, respectiv un colțișor numai „al lui" și așa mai departe. Cu 32.000 de lei, cât alocă statul zilnic pentru hrana unui copil, directorul Ene face minuni. Sigur, completând această sumă din resursele proprii ale școlii. Se străduiește să facă imposibilul. Iar acest lucru nu poate fi pe placul tuturor.

❖ ❖ ❖

Având în vedere că adevărul este întotdeauna undeva la mijloc, ne rezervăm dreptul de a reveni asupra subiectului, după ce vom fi analizat și „probele" promise de Ștefan Martin. Sigur, dacă vom intra în posesia lor, cum ni s-a spus. S-ar putea însă să avem surprize. Dar până atunci... lucrurile stau așa cum le-am văzut și prezentat. Rămâne la latitudinea fiecăruia să „tindă" spre o tabără sau alta. Subiectul, extrem de sensibil, comportă interpretări. Pe care nu suntem noi în măsură să le facem.

P.S. Aflăm că Iudita Martin, soția referentului Ștefan Martin, nici nu lucrează în subordinea directorului Ene. Vechea instituție petrișeană, cunoscută în sat sub numele de Școală Ajutătoare, s-a scindat, o parte a ei devenind centru de plasament, iar cealaltă rămânând școală specială. Or Iudita Martin nu lucrează cot la cot cu soțul său, de unde concluzia că acesta nu se prea poate dezice de ceea ce a scris și semnat soția dumnealui, fiind logic că aceasta din urmă știa atâtea amănunte doar de la cel alături de care trăiește.

EUGENIA BĂRDAȘ

DEZINTOXICAREA CU AJUTORUL CEREALELOR

Dezintoxicarea este cea mai importantă metodă naturală de autovindecare. Sunt deja cunoscute multe metode de dezintoxicare, începând de la postul negru și terminând cu diverse cure de legume și fructe. Între acestea, regimul Oshawa cu cereale ocupă un loc important, fiind ușor de ținut (în timpul curei se mănâncă bine și nu se suferă de foame) și foarte eficient. Metoda face parte din medicina tradițională japoneză și a fost îndelung practicată de terapeutul Oshawa, celebru prin lucrările sale despre macrobiotică. Practicanții macrobioticii văd în alimentație principalul drum către o sănătate perfectă, urmărindu-se echilibrarea energetică a organismului dezechilibrat de boală și dezintoxicarea. Pentru a ne menține sănătatea, bucătăria macrobiotică recomandă unul dintre următoarele regimuri:

Nr.	Cereale	Legume-fructe	Supe	Carne
1.	100%	-	-	-
2.	90%	10%	-	-
3.	80%	20%	-	-
4.	70%	20%	10%	-
5.	60%	30%	10%	-
6.	50%	30%	10%	10%
7.	40%	30%	10%	20%

Dintre acestea, Oshawa recomandă regimul nr. 1 pentru calitățile sale terapeutice. Cura de dezintoxicare cu cereale durează 10 zile, consumându-se numai cereale Yang (grâu, orez, nuci, hrișcă). Cerealele vor fi consumate în orice cantitate, în mai multe mese pe zi. Singurele adaosuri permise sunt apa și sarea grunjoasă.

În cazul unor afecțiuni cronice, este indicat să se urmeze mai multe cure succesive de câte 10 zile, cu pauză de 3-4 zile între ele, până la vindecare. În pauză și câteva luni după vindecare se va ține o dietă lactovegetariană fără a consuma alimente toxice (carne, zahăr, margarină, alcool, cafea, conservanți). Persoanele care întâmpină dificultăți în abordarea dietei cu cereale, pentru început pot recurge la regimul 2 sau 3 cu 10% sau 20% legume și fructe proaspete, pentru acomodare.

Cerealele fiind bogate în principii nutritive vitale, organismul nu slăbește în cele 10 zile de cură. Fiind însă alimente simple și pure, ele permit eliminarea toxinelor, în special a reziduurilor grase. În urma curei se va simți o energizare yang specifică în sensul creșterii vitalității, a poftei de viață, a capacității de muncă; se îmbunătățește capacitatea de concentrare, memorie, somnul devine mai odihnitor.

Cerealele necesare regimului Oshawa și rețete cu cereale Yang se găsesc la magazinul „Natural", str. C. Coposu (fostă Lacului) nr. 1. Exemple de rețete YANG vom publica în pagina următoare de Sănătate. (Bibliografie: Dr. Cristian Boerescu)

FARMACIA VERDE

■ **sunătoarea** (Hypericum perforatum) are următoarele proprietăți: antispastică, cicatrizantă, astringentă, vasodilatatoare, hipotensivă, antiinflamatoare, colagogă, antiseptică, antibiotică, antidiareică. Planta se recomandă în hepatite acute și cronice evolutive, colite cronice, ulcer gastric, boala diareică, bronșite, infecții genito-urinare, boala hemoroidală, gingivite, arsuri (uz extern), depresii nervoase.

■ **leurda** (Allium ursinum) sau usturoiul sălbatic. Principiile active conferă plantei proprietăți hipotensoare, hemostatice (în hematurii), antiseptice (intestinale și pulmonare), bacteriostatice și bactericide, diuretice, depurative, activează peristaltismul intestinal, reduc nivelul sanguin al acidului uric și al colesterolului, reduc febra și omoară viermii intestinali.

■ **fenicul** (Foeniculum vulgare). Principiile active conținute de fructele mici au acțiune antispastică, carminativă, galactogogă, diuretică, expectorantă, sedativă, vermifugă. Se recomandă pentru tratarea balonărilor abdominale, a tusei convulsive, astmului bronșic și bronșitelor, afecțiunilor renale, lambliazei, pentru stimularea secreției de lapte la femei în perioada de alăptare.

■ **cimbrișor** (Tymus serpyllum) se recomandă în tratarea tusei convulsive, anorexiei, enterocolitelor, combaterea viermilor intestinali, disfuncțiilor hepatice, rinitei cronice, laringitei, traheitei, pentru tratarea rănilor și ulcerațiilor tegumentare (în uz extern).

■ **roinița** (Melissa officinalis). Principiile active acționează antiseptic, carminativ, coleretic, sedativ, antispastic, ușor laxativ, cicatrizant, galactogog. Principala acțiune farmacodinamică este spasmolitică și sedativă, eliminând spasmele gastrointestinale de origine nervoasă și constituie un bun remediu pentru nevrozele cardiace. Administrată seara favorizează instalarea somnului. Curăță organismul de toxine, elimină balonările abdominale, stimulează eliminarea bilei în intestin, favorizează digestia, favorizează procesul de vindecare a rănilor.

Pagină realizată de dr. MARIA FILIMON

MEDICUL VĂ RĂSPUNDE!

● **P.S. 36 ani, Arad.** Zona Zoster este o erupție localizată pe traiectul nervilor, zonele cele mai afectate fiind trunchiul și fața. Este produsă de virusul varicelei, reactivat, de obicei la zeci de ani după varicelă. Un episod de varicelă conferă imunitate pe viață împotriva bolii, dar în cele mai multe cazuri virusul reușește să supraviețuiască într-o formă latentă în rădăcinile nervoase și poate produce zona zoster peste ani sau decenii. Redeșteptarea virusului poate apărea pe un fond de oboseală cronică și imunitate scăzută. În multe cazuri este implicată doar o jumătate a corpului. Erupția trece în una sau două săptămâni, dar lezarea nervului poate produce dureri timp de luni de zile. Există unguente care grăbesc vindecarea și împiedică suprainfectarea veziculelor. Se administrează analgezice, complex vitaminic, antibiotice (atunci când există pericolul suprainfecției veziculelor). Este nevoie de un repaus fizic și psihic. Zona afectată trebuie ferită de apă (se acoperă atunci când se spală corpul). Cel mai bine este să vă adresați medicului.

● **F.N., 60 ani, Arad.** Diagnosticul bolii Alzheimer se pune prin excluderea altor cauze ale simptomelor, cum ar fi deficiența de vitamina B12, alcoolismul, depresia severă, sifilisul și SIDA. Tomografia computerizată este de mare ajutor. Rezonanța magnetică nucleară (RMN) este capabilă să detecteze degenerarea în unele zone ale creierului. Cauza degenerării cerebrale nu este cunoscută. Există doar teorii care includ: predispoziția genetică, infecția cu un virus lent sau cu un organism similar, dar mai mic numit PRION, un proces autoimun, în care organismul produce anticorpi împotriva propriilor celule ale creierului, intoxicația cu aluminiu sau chiar o combinație de acestor factori.

● **B.M., 65 ani, Arad.** În multe cazuri, diabetul zaharat nu dă nici un simptom. Persoanele respective descoperă, întâmplător, o glicemie crescută. În general, persoanele peste 40 de ani, supraponderale sunt sfătuite să-și determine periodic glicemia, să consulte medicul pentru examinare medicală, măsurarea tensiunii arteriale.

Toate persoanele peste 30 de ani, sunt invitate să meargă o dată pe an la medicul de familie, pentru a fi examinate clinic și pentru a-și face anumite investigații paraclinice. Acest lucru este important, fiind prevenite și depistate, din timp, multe boli. Dacă aveți unele simptome neexplicabile, cum ar fi sete foarte mare, foame, urinați mai mult ca de obicei, sunteți mai obosit, faceți infecții frecvente, aveți tulburări de vedere, dureri de cap, prurit, vă cad dinții etc. prezentați-vă, urgent, la medic.

PROCTOLINE
centrul medical proctologic
PROCTOLINE
oferă posibilitatea tratării de:
hemoroizi
fisuri anale
Nu este necesară spitalizarea, viața personală și activitatea profesională nefiind afectate. Tratamentul nu necesită pregătire preoperatorie (clismă etc.). Beneficiați de un tratament modern practicat cu succes în țările occidentale.
FĂRĂ OPERAȚII!
Responsabilitatea deplină a rezultatelor
TIMIȘOARA 056 221.219
BUCUREȘTI 01 311.19.69 BAIA MARE 062 220.103
BRAȘOV 068 333.985 IAȘI 032 261.818

ASTMUL CREȘTE RISCURILE APARIȚIEI CANCERULUI

Astmul crește riscul apariției cancerului la plămîni, arată un studiu realizat pe mai mult de 90.000 de cazuri și apărut în Journal Européen de Pneumologie (ERJ).

Studiul a fost realizat de Centrul Internațional de Cercetare a Cancerului din Lyon. Studii anterioare sugeraseră deja o legătură între astm și cancerul la plămîni, dar cele mai multe au fost realizate în mod retrospectiv, adică făcînd apel la memoria pacienților deja suferind de cancer, chestionați în ceea ce privește trecutul lor medical.

Potrivit studiului, astmaticii sunt mai frecvent atinși de cancerul la plămîni decît populația în general: 713 cazuri de cancer înregistrate, adică 58 la sută la mult decît nivelul mediu în cadrul populației. Studiul a fost realizat pe o perioadă de 20 de ani. Se pare, de asemenea, că riscul este mai mare în cazul femeilor astmatice (un exces de risc de 78 la sută față de 51 la sută în cazul bărbaților).

"Nu știm cu adevărat dacă astmul este originea creșterii riscurilor de apariție a cancerului", a precizat coordonatorul studiului. El nu a exclus posibilitatea existenței unui mecanism comun aflat la originea atît a astmului, cît și a cancerului, de exemplu o inflamație cronică ce poate produce radicali liberi, substanțe ce pot afecta materialul genetic, contribuind astfel la procesul canceros.

PRUNELE USCATE POT FI FOLOSITE CA DEZINFECTANT ALIMENTAR

Prunele uscate pot fi folosite ca dezinfectant alimentar, afirmă un cercetător american, ce susține că aceste fructe au proprietăți antimicrobiene, care pot ajuta la păstrarea cărnii în condiții mai sigure, scrie Ananova.

Cercetările lui Daniel Fung de la Kansas State University au arătat că extractul de prune uscate reduce dezvoltarea diverselor bacterii, cum ar fi salmonella, listeria sau E. coli.

Deși anumite mirodenii pot juca un rol asemănător, extractul de prune uscate are avantajul că are un gust foarte puțin pronunțat (sau chiar deloc), așa că alimentele tratate cu el au gust normal.

VITAMINELE B12 ȘI B9 REDUC RISCUL APARIȚIEI BOLILOR CARDIOVASCULARE

O alimentație bogată în vitamina B12 și acid folic (B9) contribuie la reducerea riscului apariției bolilor cardiovasculare, se arată într-un studiu irlandez publicat în revista britanică The Lancet.

Acest dublu aport de suplimente scade în sînge nivelul proteinei numită homocisteină, care reprezintă un factor de risc în bolile cardiovasculare.

Suplimente de acid folic - care se găsește în legumele verzi, în spanac, ficat, rinichi - sunt administrate femeilor însărcinate pentru a preveni malformații grave la fetus.

Adaosurile de acid folic în cereale sunt obligatorii în Statele Unite din 1998 și studiile sugerează că această măsură a contribuit la reducerea cu 19 la sută a malformațiilor la nivelul coloanei vertebrale.

MUNCITORII DE LA ARIS - LA PORȚILE PREFECTURII

Și fără curent pentru producție, și amendați

Muncitorii de la Aris n-au intrat la muncă ieri dimineață din cauză că fabrica era alimentată cu energie electrică doar la cota de avarie. Ei s-au strâns în curte și au plecat, în marș, spre Prefectură.

Cei 450 de oameni purtau pancarde pe care scria **„Vrem să muncim nu să cerșim"**, „Grevă" dar și tablouri-portret cu Nicolae Ceaușescu. După ce au înconjurat o dată Palatul Administrativ, protestatarii s-au oprit în fața Prefecturii scandând **„Hoții! Hoții!", „Vrem curent!".**

O delegație formată din patru sindicaliști, condusă de liderul de sindicat Ștefan Lacsan, a discutat cu subprefectul Florin Remețan, în biroul acestuia. „Eu sunt foarte nemulțumit că s-a ajuns în situația asta, după toate intervențiile făcute. Prefectura a trimis vineri un memoriu la Guvern și Ministerul Industriilor; am cerut reeșalonarea datoriilor, de asemenea am solicitat ca Aris să primească energie electrică pe perioada cât societatea are comenzi", a spus subprefectul.

Sindicaliștii au amenințat că dacă în zilele următoare nu au curent „mergem și la Renel, acolo vom sparge geamurile". „Noi reluăm lucrul disciplinat, mâine dimineață (astăzi - n.n.), dar dacă se întrerupe curentul nu mai știm ce să facem... Cerem să vină Musliu la Arad, să se rezolve o dată problema Aris-ului", a spus Lacsan.

Deși societatea e alimentată la cota de avarie, muncitorii sunt hotărâți ca astăzi să înceapă lucrul cu toate mașinile, situație în care s-ar depăși consumul de 300 Kw asigurat prin cota de avarie. „Vom vedea dacă ne întrerupe sau nu", spune Lacsan. În timpul întâlnirii cu sindicaliștii, subprefectul Remețan a vorbit telefonic cu Ion Călin, secretar de stat în Ministerul Administrației Publice, căruia i s-a prezentat situația Aris-ului. „Oamenii vor curent pe bani, nu pe gratis. Factura curentă e plătită", a precizat Remețan, care a cerut o implicare politică în rezolvarea problemei fabricii arădene.

Fiindcă marșul de ieri nu a fost autorizat, sindicaliștii s-au ales cu o amendă de 400 de mii de lei. „N-am semnat procesul verbal. Azi (ieri-n.n.) am depus la Primărie o adresă pentru a ne autoriza viitoare acțiuni de protest. Și Poliția a fost informată", adaugă liderul de sindicat. Muncitorii sunt hotărâți să iasă din nou în stradă, dacă Aris-ul e fără curent, chiar și fără autorizare.

Deși au comenzi, muncitorii nu pot lucra „Conelul nu are interesul să-și vândă curentul și să recupereze datoriile?

Matica Mihai are 51 de ani și lucrează ca strungar la ARIS. Este afectat de această întrerupere de curent și nu înțelege cum se vor putea achita datoriile dacă nu se va lucra. **„Eu jau salariu 2,6 milioane. E puțin dar înțeleg că mai mult nu se poate. Dacă se închide, nu mai plătim nici un leu la Electrica. Așa, de bine de rău mai dăm ceva bani".** Matica Mihai are doi copii care sunt la școală. Trebuințele sunt multe dar dacă situația e grea... Locuiește la casă dar spune că dă „o căruță de bani" pe gaz și curent.

Pricope Magelane are 29 de ani și lucrează de 12 ani la „Strungul" ca vopsitor-macaragist. Are un umil salariu de 2,2 milioane de lei dar nu poate pleca la un alt loc de muncă mai bine plătit pentru că e dependentă de locuința din căminul fabricii. Vrea să lucreze și pe bani puțini pentru că altă alternativă nu are...

Un strungar încruntat de 50 de ani refuză să se prezinte dar spune lucruri interesante. Se miră cum este posibil să se „distrugă" fabrica și să li se pună bețe în roate acum când au comenzi din străinătate. Producția merge la export pe bani frumoși iar cheltuielile - inclusiv curentul - sunt achitate la zi. Mai mult, se plătesc treptat și o parte din vechile datorii la curent. Strungarul ridică din umeri și ne spune revoltat: **„Să ne mai păsuiască. Dacă ne ia curentul nu mai producem nimic și nu mai putem plăti nici un leu din datorii. Ei nu au interes să-și vândă curentul și să mai recupereze din datorii? Sau sunt alte interese de se pun atâtea piedici. E ilogic ce fac ei..."**

Tineri sunt puțini în mulțime dar mai găsim unul. **Cuci Daniel** are 23 de ani și lucrează ca strungar. Primește un salariu de două milioane dar crede că și la un patron dacă ar lucra - tot atâta ar primi. Dacă ar avea ceva sigur, pe meseria lui, ar pleca și mâine din țară. Ar merge oriunde i-ar fi mai bine dar deocamdată cât mai e de lucru, rămâne însă la Aris...

GERLINDE KNAP
OLIMPIU BULZAN
Foto: ONORIU FELEA

Conflictul Falcă - Remețan persistă

„CARTEA ALBĂ A JUDEȚULUI - MINCIUNA NEAGRĂ A PREFECTURII"

Vicepreședintele Consiliului Județean Arad, **Gheorghe Falcă**, a invitat, ieri, presa arădeană, pentru a-și expune opiniile (din nou), față de modul în care a fost întocmită **„Cartea Albă a Județului"** și față de protestul Sindicatului Public Arad, semnat de președintele **Lazăr Faur.**

„Producțiile record, de fapt... producții normale"

La dezbaterea datelor despre agricultură, apărute în „Cartea Albă..." a participat și **Avram Fluieraș**, directorul Direcției Agricole, recent revenit pe funcție, care s-a arătat de-a dreptul consternat față de modul în care rezultatele din acest domeniu au fost analizate. **„Sunt foarte nemulțumit de superficialitatea de care s-a dat dovadă în culegerea și analizarea datelor. Au fost luate niște date izolate, care nici măcar n-au fost mai apoi competent prezentate. În opinia mea, rezultatele date ca fiind spectaculoase nu sunt decât niște producții absolut normale, având în vedere că anul 2001 a fost unul excepțional. Vreau să mai spun că nu s-a înregistrat o creștere de 2,5%, ci de 1,5 %, sau nici măcar atât, dacă ținem cont că s-a mărit și suprafața cultivată cu 10 000 de hectare. Cam așa stau lucrurile".**

Gh. Falcă a mai adăugat: **„Această „Carte Albă a Aradului" nu este decât Minciuna Neagră a Prefecturii, iar pe dl. prefect interimar, Florin Remețan, am să-l convoc la o discuție publică, pe un post de televiziune, să stăm de vorbă față în față, să nu mă mai atace prin intermediul altor persoane."**

„Un jurist care nu cunoaște legea..."

Vicepreședintele CJA s-a mai referit și la protestul Sindicatului funcționarilor publici din primăriile comunelor și orașelor județului Arad împotriva afirmației referitoare la funcționarea ilegală a unor secretari ai unităților administrativ teritoriale. **„Din informațiile pe care le dețin nu a avut loc o întâlnire a acestui sindicat și protestul aparține doar lui Lazăr Faur care conduce sindicatul și care a acționat la îndemnul lui Remețan. Și ca să-i demonstrez că nu are dreptate și că Prefectura nu lucrează în legalitate, vreau să precizez că inclusiv la orașe sunt secretari care nu au studii superioare juridice, așa cum prevede legea. Este vorba de Lipova, unde secretarul nu are studii superioare de nici un fel și Nădlac, unde secretarul a absolvit o școală postliceală. Prin urmare, declarațiile pe care le-am făcut au un suport real, pe când dl. Faur, deși i-am explicat în nenumărate rânduri, continuă să eludeze legea, sau tind să cred că de fapt nu o cunoaște, cu toate că este de profesie jurist."**

În încheiere, ținta lui Gheorghe Falcă a fost din nou Florin Remețan care, în opinia sa, **„stă în spatele tuturor acestor șicane, pentru că nu are curajul să răspundă acuzațiilor pe care le-am adus Prefecturii în ultima perioadă."**

SORINA AMBRUȘ

Vernisaj

FOTOGRAFIE... DE FAMILIE

Fotoclubul Arad a revenit, după o lungă absență, în atenția iubitorilor de artă fotografică. Expoziția, al cărei vernisaj a avut loc ieri, la Sala „Forum" reunește 70 de lucrări (instantanee, peisaje, nuduri, natură statică, eseuri), aparținând a 13 artiști.

După cum remarca președintele de onoare al Fotoclubului arădean, Kelen Francisc, „este o expoziție de grup, asemănătoare unei reuniuni de familie". Vernisajul s-a încheiat în acordurile de vioară ale lui Dorin Tuca.

C. L.

Din joacă

O FETIȚĂ S-A ÎNECAT SUB UN STRAT DE GHEAȚĂ

Dihor Ana Maria (8 ani) se juca împreună cu o colegă de școală lângă bazinul strandului Termal din Dorobanți. Ana Maria era elevă în clasa a II-a la Școala Generală din Dorobanți. La un moment dat, Dihor Ana Maria a mers împreună cu colega sa să se joace pe gheață. E vorba de o baltă situată în apropierea strandului termal, unde de obicei se deversează apa din bazine. Adâncimea bălții este 1,5 metri. Dihor Ana Maria a intrat prima pe gheață. În momentul în care s-a rupt gheața, micuța Ana Maria a căzut în apă. Colega ei a fugit imediat după părinți pentru a o ajuta pe Ana Maria. Din păcate însă până când părinții colegei au ajuns la baltă, Dihor Ana Maria murise înecată sub stratul de gheață.

S. G.

NOI JUDECĂTORII - LA SEBIȘ ȘI SĂVÂRȘIN

• Problema înființării biroului vamal la Aeroport - reanalizată

Ieri dimineață, în drum spre Timișoara (pentru a participa la prezentarea bilanțului la Curtea de Apel) secretarul de stat în Ministerul Justiției **Doru Trifoi** s-a oprit și în Arad. Acesta s-a întâlnit la Prefectură cu subprefectul Florin Remețan. „Am discutat despre stadiul în care se găsesc unele proiecte promovate de noi. Domnul Trifoi ne-a asigurat că, în ceea ce privește Ministerul Justiției, mai mult de 24 de ore nu vor sta proiectele noastre", a spus Remețan.

Cei doi au adus în discuție problema înființării unui birou vamal la Aeroportul Arad. „Noi am primit un aviz negativ de la Ministerul Agriculturii, însă există posibilitatea ca situația să se schimbe. Am înțeles că ministrul Sârbu va reanaliza această problemă", a adăugat Remețan.

Alte subiecte discutate au fost stadionul UTA și înființarea unor noi judecătorii în județ. Prefectura Arad a cerut în toamna trecută înființarea la Sebiș și Săvârșin a unor judecătorii. Pe lângă acestea, Ministerul Administrației Publice a propus ca și la Nădlac să existe, pe viitor, o judecătorie. „Sebișul și Săvârșinul sunt pregătite. Spații pentru noile judecătorii există, există hotărâri ale Consiliilor locale, există locuințe pentru magistrați", a mai spus subprefectul.

Din cele spuse de secretarul de stat Trifoi, noile judecătorii, numite sedii secundare ale Ministerului Justiției, nu se vor înființa prin Ordonanță de Guvern, ci prin Ordin al Ministrului.

GERLINDE KNAP

Baschet feminin

PAS CU DREPTUL

Indiscutabil, transferurile de senzație realizate de B.C. ICIM Arad în această iarnă au dat o altă față echipei. Cele trei nume, sosite în „bârlogul" campioanelor, vor avea darul de a o implica pe formația arădeană - iarăși - în lupta pentru titlu. ● Ștelianu' barosanu', Ancuța Stoenescu și Laura Nițulescu sunt „loviturile de grație" date de președintele Ioan Faur. Primul, acum pe post de consilier cu probleme manageriale, a venit să ia titlul, obiectivul său fiind doar acesta. Stoenescu și Nițulescu nu au revenit la Arad doar așa, de florile mărului. Și ele s-au integrat în lotul „galben-albastru", pentru încă un titlu național. ● Dacă jucătoarele și-au făcut foarte bine treaba în teren, la meciul de sâmbătă, cu „U" Multimod Oradea, Stelian Văduva a părăsit colțul său preferat al sălii, de sub tabelă, pentru a sta la tribuna oficială, în apropierea președintelui Faur. Să înțelegem faptul că echipa e așa de bună, încât nu mai are nevoie de încurajările lui Stelian? ● Toate acestea au fost încununate cu o superbă victorie, în fața fetelor de de la „U" Multimod Oradea, la o diferență foarte mare, umilitoare pentru acestea. Ba, mai mult, Laura Nițulescu a fost coșgetera meciului, cu cele 16 puncte reușite. Se poate spune că după campania reușită de iarnă, începutul a fost făcut cu piciorul drept, în toate privințele. ● Din păcate, la spectacolul oferit -sâmbătă - de elevele lui Zoran Visici, nu au asistat mai mult de 100 de spectatori. Poate, acum, când s-a declanșat cursa de urmărire, suporterii campioanelor li se vor alătura, pentru a le încuraja în tentativa lor de a cuceri un nou titlu național. ● Poate acum, când fața echipei s-a schimbat radical în bine, lumea va veni în număr mult mai mare, căci are de ce veni și - cu siguranță - nu va regreta. Baftă, fetelor și, haide, să fim aproape de ele!

LEO SFÂRA

Rezultatele etapei a X-a

B.C. ICIM Arad - „U" Multimod Oradea 108-33, Livas Târgoviște - Olimpia București 78-64, L.P.S. Galați - „U" ACSA Cluj 72-76, Rapid București - Someșul Dej 76-44, Sportul - CET Govora 73-56.

Într-un meci disputat în devans, contând pentru etapa a XII-a, Sportul - Someșul Dej 84-52.

Etapa viitoare: CET Govora - BC ICIM Arad, „U" Oradea - LPS Galați, Olimpia - Sportul, Someșul Dej - Livas Târgoviște, "U" Cluj - Rapid.

CLASAMENTUL

1. Livas	10	10	0	764-551	20
2. Sportul	11	9	2	791-649	20
3. Rapid	10	9	1	732-558	19
4. „U" Cluj	10	7	3	717-599	17
5. B.C. ICIM	10	9	5	4616-537	14
6. Govora	10	4	6	626-661	14
7. Galați	9	3	6	517-641	12
8. Olimpia	10	2	8	648-707	12
9. Someșul	11	1	10	556-836	12
10. „U" Oradea	10	0	10	460-778	10

Baschet masculin

REPETIȚIE CU PUBLIC

Abia întoarsă din Macedonia, unde s-a aflat în cantonament, West Petrom Arad a trecut cu bine peste prima etapă a returului campionatului Diviziei A de baschet masculin. Cu toate că evoluția petroliștilor, influențată și de oboseală, nu a atins cote maxime, important rămâne faptul că echipa a obținut victoria împotriva studenților bucureșteni și că poate privi cu încredere spre disputele cu Vega Soced Ploiești și Dinamo Erbașu. Până atunci campionii trebuie să nu se lase surprinși de Elba Timișoara, formație ce caută vizibil și asiduu urcușul în clasament.

Revenind la meciul cu Sportul, să subliniem că acesta s-a constituit într-o repetiție generală cu public, fiind probat potențialul echipei. Au absentat din motive obiective - accidentări - Marković, Betea și Simunovič. În tabăra oaspeților pregătiți de antrenorul Marius Bărbulescu, indisponibil a devenit Beațu, bucureșteanul accidentându-se în primul sfert, când a stat întins pe podea vreme de 1-2 minute. Din fericire, se pare că accidentarea sa nu este gravă.

Despre cantonamentul efectuat la Skopje, să mai menționăm că în meciul cu Lukoil Akademik Sofia, West Petrom a condus chiar cu 25 de puncte diferență. Apoi avatajul s-a micșorat - succesul oricum nu ne putea scăpa - fiind contestat arbitrajul, prin care s-au permis unele intrări tari de partea bulgară.

La antrenamente și la meciuri s-au folosit mingi colorate, de tipul celor utilizate în Liga Sud-Est europeană. Condițiile au fost excelente, luând naștere o colaborare bună cu gruparea Rabotnicki, ce se dorește întreținută.

Cât privește campionatul autohton, merită notat încă un aspect - în cele din urmă, deși se vehicula posibilitatea ca formația Cimentul Fieni să se retragă din motive financiare, acest fapt nu s-a întâmplat. Cimentul continuă cursa, în prima etapă pierzând cu Dinamo Erbașu, la București.

A. HĂRȚĂU

Clasament

1. Dinamo	13	13	0	1215-802	26
2. Vega Soced	13	11	2	1237-876	24
3. ISA Pitești	14	10	4	968-999	24
4. CSU Sibiu	13	9	4	1000-895	22
5. West Petrom	**11**	**11**	**0**	**998-625**	**22**
6. Poli Cluj	14	8	6	1117-1005	22
7. Cimentul	14	6	8	1022-1183	20
8. Poli Iași	14	6	8	1034-1097	20
9. Rapid	14	5	9	985-1202	19
10. Romradiatoare	14	4	10	993-1079	18
11. Herlitz	13	3	10	938-1191	17
12. Elba	14	3	11	994-1274	17
13. Sportul	14	2	12	995-1108	14
14. Steaua	13	2	11	901-1138	13

DIVIZIA A ERBAȘU, ETAPA 14

BC West Petrom Arad - Sportul 88-64

Dinamo Erbașu - Cimentul Fieni 134-75

Vega Soced Ploiești - Elba Timișoara 83-56

CSMU ISA Pitești - Rapid Isover București 73-70

Poli Carbochim Cluj - Romradiatoare Brașov 78-76

BC Steaua București - Poli Iași 75-80

CSU Sibiu - Herlitz Mobex Tg. Mureș amânat.

La poalele Munților Codru Moma

ÎNFRĂȚIREA IRATOȘU A PREGĂTIT ATENT RETURUL CAMPIONATULUI

Anul trecut, pe vremea aceasta, formația Înfrățirea Iratoșu a efectuat la Moneasa primul cantonament din viața echipei. Atunci, echipa evolua în „Onoare", obiectivul fiind de a promova un eșalon mai sus. Visul de a juca în elita fotbalului județean s-a împlinit, Înfrățirea realizând în D - ul arădean un parcurs destul de bun, locul VIII ocupat la finele turului fiind unul mulțumitor.

La fel ca și în anul precedent, s-a ales ca loc de „reâncărcare a bateriilor" stațiunea de la poalele Munților Codru Moma. Astfel, în perioada 25 ianuarie - 2 februarie, hotelul Moneasa i-a găzduit și pe cei 19 fotbaliști din Iratoșu. La ora documentării noastre, sub comanda cuplului de antrenori-jucători, Florin Arhilie și Mihai Pall, băieții desfășurau cel de-al doilea antrenament al zilei. La această ședință de pregătire, am aflat de la antrenorul Arhilie, că se insistă pe pregătirea fizică, alergări în pantă, dar și pe un program de „ateliere". Să nu uităm că în cadrul perioadei de pregătire este inclusă și înviorarea de dimineață, când sportivii aleargă timp de 45 de minute, dar nu lipsesc din „meniu" nici exercițiile de gimnastică.

După masa de prânz și binemeritata odihnă, de la ora 16,30, pe băieți i-a așteptat cel de-al III lea antrenament al zilei, unul tactic constând în jocul cu mingea, dar și alergările în regim de viteză, atent cronometrate de cei doi antrenori. În linii mari, în acest mod și-au petrecut jucătorii de la Înfrățirea Iratoșu „sejurul" la Moneasa. Dar iată-i pe cei ce au transpirat din greu pe cărările stațiunii: M. Pall, Arhilie, Nicolae, Toma, Teujde, Czank, Lovasz, Buș, Niculesei, Iosza, Săpungiu, Mező, Farago, Joarză, S. Toth, Luca, I. Toth, N. Pall și Horvath.

Rugat să ne spună câteva cuvinte despre acest stagiu de pregătire centralizată, Florin Arhilie ne-a declarat: **„A fost un cantonament reușit. Băieții au muncit cu seriozitate, fiind conștienți că doar prin muncă putem realiza ceva bun. Au fost și câteva accidentări, dar am trecut cu bine peste ele."** Credem și noi că băieții au tras din greu, doar speră la un loc în primele șase echipe, la finalul campionatului. Nu am spus-o noi, ci antrenorul Arhilie.

ADELA CIOLOCOI
DANIEL SCRIDON

Antrenorul Florin Arhilie cronometrează atent alergările în pantă ale elevilor săi

Foto: ȘTEFAN MATYAȘ

GENERALUL S-A SĂTURAT DE SINGURĂTATE

Bursa știrilor

● Pentru a-i determina pe „neînțeleșii" suporteri ai Rapidului să renunțe la jignirile adresate ultimilor veniți în Giulești, Denis Șerban și Stelea, patronul George Copos a urcat, sâmbătă, cu ocazia amicalului Rapid-F. C. Național în mijlocul galeriei vișinii. Gestul lui Copos și-a găsit ecoul scontat, pentru că suporterii rapidiști au fost extrem de cuminți, aplaudându-și la final favoriții, chiar dacă aceștia nu au obținut victoria. Meciul s-a încheiat la egalitate, 1-1, prin reușitele semnate Schumacher, din penalty și respectiv Mitrovici. ● Șeful Comisiei Centrale a Arbitrilor, Nicolae Grigorescu, a fost călcat, vineri seara, de hoți. Aceștia au sustras din mașina fostului arbitru FIFA suma de 20 de milioane de lei, după ce, un sfert de oră mai devreme, spărseseră și autoturismul unui subaltern de-al lui Grigorescu, Gică Moise, căruia i-au sustras telefonul mobil și o geantă diplomat cu acte. ● La o zi după nefericitul eveniment, Nicolae Grigorescu și-a făcut timp pentru o ședință fulger, în care a decis împreună cu ceilalți membri CCA să renunțe la șase „centrali" ce nu mai prezintă încredere în „circuitul" Diviziei A. „Oile negre" sunt: Marcel Lică, Florin Chivulete, Marian Dorobanțu, Constantin Frățilă, Gheorghe Moise, Vali Ioniță, aceștia având toate șansele ca din vară să fie excluși și din lotul național. ● Anghel Iordănescu s-a săturat să mai dea singur indicații de pe bancă și și-a ales - în sfârșit - colaboratorii la cârma echipei naționale. Pentru postul de antrenor secund, Generalul s-a oprit la actualul „principal" al divizionarei B, AEK București, Anton Doboș, care a și început discuțiile cu Mircea Sandu. „Triada" va fi completată de fostul stelist Ilie Stan, care se va ocupa de pregătirea fizică a „tricolorilor". ● Atacantul român Ionel Ganea recâștigă, pas cu pas, încrederea antrenorului său la FVB Stuttgart, Felix Magath. După ce a marcat runda precedentă cu Hamburg, „Ganezul" s-a repetat și sâmbătă, în deplasarea de la Bremen, echipa sa câștigând cu 2-1. Evoluțiile din ultimul timp îl recomandă pe Ganea în avanposturile echipei naționale, alături de veronezul Adrian Mutu. „Briliantul" a mai bifat o duminică reușită în „Il Calcio", înscriind din penalty unul dintre cele trei goluri care au adus victoria Veronei în fața Atalantei. Și ca o recunoaștere a evoluțiilor convingătoare din acest campionat, Mutu este aclamat de fiecare dată la intrarea pe gazon de suporterii „scaglieri", care au făcut din „decarul" român jucătorul simbol al Veronei. ● Prima etapă a Turneului celor 6 națiuni la rugby a fost lipsită de surprize, favoritele impunându-se fără probleme: Franța-Italia 33-12, Scoția-Anglia 3-29, Irlanda-Țara Galilor 54-10. Reprezen-tativa tricoloră a învins pe teren propriu, în cadrul etapei inaugurale a Cupei Europene a Națiunilor, Portugalia cu scorul de 44-17. ● Noua deținătoare a trofeului Super Bowl la fotbal american este echipa New England Patriots, care a trecut cu 20-17, după prelungiri, de St. Louis Rams. ● Suedia a câștigat în fața propriilor suporteri titlul european la handbal masculin, învingând în ultimul act, cu 33-31 (după prelungiri) naționala Germaniei. Medalia de bronz a revenit Dane-marcei, care s-a impus în fața revelației Islanda cu 29-22.

CĂLIN MNERIE

O persoană va avea dreptul să-și depună candidatura la o singură funcție în cadrul COR

Membrii Adunării Generale a Comitetului Olimpic Român (COR) au hotărît, luni, cu 57 de voturi pentru și 33 împotrivă, ca o persoană să aibă dreptul de a-și depune candidatura la o singură funcție de conducere în cadrul forului olimpic român.

La Adunarea Generală extraordinară a COR, care s-a desfășurat la Centrul Olimpic "Sydney 2000" de la Izvorani, au participat 90 din cei 107 membri cu drept de vot ai forului olimpic român.

Președintele Federației Române de Atletism, Iolanda Balaș, a declarat agenției MEDIAFAX că, în aceste condiții, nu știe, deocamdată, la ce funcție își va depune candidatura. "Chiar dacă nu sînt de acord cu această hotărîre de a limita dreptul de a candida la mai multe funcții, eu trebuie să respect decizia Adunării Generale. Din păcate, dacă una dintre personalitățile sportului românesc nu va fi aleasă, automat nu va putea să mai ocupe nici o funcție în conducerea COR. Eu încă nu m-am decis la ce funcție voi candida, pentru că aștept să văd și ce eventuali contracandidați voi avea", a spus Balaș, care, în prezent, ocupă postul de vicepreședinte al COR. Actualul președinte al COR, Ion Țiriac, a declarat că nu s-a hotărît dacă va mai candida pentru încă un mandat.

LINFLEUR ROM.
Arad ROMANIA

Arad, Calea Radnei nr. 187

Angajează Confecționere

Persoanele interesate se pot adresa începând cu data de 30.01.2002, la sediul firmei din

Micălaca, Calea Radnei nr. 187.

(9396836)

Agenția Județeană pentru Ocuparea Forței de Muncă Arad

cu sediul în Arad, str. Gh. Lazăr nr. 20

anunță SELECȚIA DE OFERTE în vederea încheierii contractelor de achiziție pentru **mijloace fixe** (centrală telefonică și instalație climatizare), **obiecte de inventar** (rafturi arhivă, aspirator), **furnituri birou, consumabile imprimantă și xerox, imprimate tipizate, materiale pentru curățenie** necesare pentru funcționarea instituției în anul 2002.

Perioada de depunere a dosarului privind eligibilitatea firmei și a ofertelor este 05.02.2002 - 15.02.2002. Ofertele se depun în plic închis însoțite de adresa de înaintare.

Informații la tel: 211.791, fax 211.230.

()

S.C. TRANSDARA S.A. ARAD
ANGAJEAZĂ:

- 1 IMPIEGAT(A) TRANSPORT MARFA

Condiții: - studii medii sau superioare
- domiciliul in Arad, telefon
- varsta max. 40 ani
- cunostinte operare PC
- disponibilitate la program prelungit
- fără desfaceri disciplinare a contractului de muncă.

- 3 ȘOFERI TRANSPORT MARFA INTERNATIONAL

Condiții: - vechime min. 5 ani ca șofer
- varsta max. 40 ani
- fără desfaceri disciplinare a contractului de muncă.

Informatii la sediul firmei din Arad str. L. Rebreanu nr. 95, sau la tel. 256 308

MATRIMONIALE

CĂSĂTORII ÎN GERMANIA, ELVEȚIA, AUSTRIA pentru doamne, domnișoare serioase, drăguțe. Telefon intermediar 279251, 093 207 324. (3331)

Tânără sexi, atrăgătoare, te aștept la mine acasă. Telefon 090.684.792. (3563)

VÂNZĂRI APARTAMENTE O CAMERĂ

Vând garsonieră confort I, etaj I, zona Vlaicu. Telefon 092.294.842. (3469)

Vând garsonieră cf. I, zona Vlaicu (hală), preț negociabil. Telefon 095 680 703. (3592)

VÂNZĂRI APARTAMENTE DOUĂ CAMERE

Vând 2 apartamente, în Vlaicu, 2 camere, etaj IV, bloc Z8, lângă P-ța Agroalimentară și un apartament central pe str. M. Eminescu, gaz, încălzire centrală, 90 mp, Legea 112 sau schimb cu casă + teren. Telefon 210288; 094.522.034. (3454)

Vând apartament 2 camere, etaj 3, Micăcala - Miorița, 8.200 USD, negociabil. Telefon 279718; 094.542.931. (3491)

Vând apartament 2 camere central. Telefon 274024; 094.546.579. (3389)

Vând apartament 2 camere, parter, Vlaicu, Făt-Frumos. Informații telefon 274115. (3510)

Vând 2 camere, Micălaca, îmbunătățiri, 8500 USD. Telefon 270856; 092.257.409. (3521)

Vând apartament bloc 2 camere, parter, 11.000 $. negociabil. Telefon 212120. (3525)

VÂNZĂRI APARTAMENTE TREI CAMERE

Vând apartament 3 (trei) camere cu dependințe, preț negociabil. Telefon 091.808.489. (2120)

Vând 3 camere, boxă, garaj, central, bloc asociație, etaj II. Telefon 235686, luni-vineri. (2270)

Vând apartament 3 camere, etaj 4, 55 mp, Vlaicu - Fortuna, 5.300 USD. Telefon 279718; 094.542.931. (3491)

Vând apartament 3 camere, Alfa, ultramobilat, ultradotat. Telefon 093.169.998. (2072)

Vând 3 camere, UTA, decomandat, 8500 USD. Telefon 270856; 096.231.477. (3521)

Vând apartament 3 camere, Calea Romanilor, parchetat, faianțat, lambriuri, 10.500 USD. Telefon 092.790.320; 091.563.845. (3554)

Vând apartament ultracentral 3 camere, bucătărie, baie, garaj. Telefon 255215 sau 090.775.594. (3584)

Vând apartament 3 camere în Chișineu Criș, str. Teilor et. III, total îmbunătățit, 10.000 Euro. Telefon 094.808.447; 095.359.205. (3597)

Vând apartament central, parter, suprafața 120 mp, intrare din stradă, bun pentru birouri, dispensare. Telefon 094 556 461 sau 057-253222. (3581)

Vând urgent apartament 3 camere, central, et. I, ultramodern mobilat, preț 37.000 USD, negociabil. Telefon 092 256 207. (3596)

VÂNZĂRI APARTAMENTE 4-5 CAMERE

Vând apartament 4 camere, ultracentral, etaj II, în casă tip vilă. Telefon 251241. (2300)

Vând 5 camere, ultracentral, renovat total, 264 mp, 45.000 USD. Telefon 253364; 092.257.409. (3521)

VÂNZĂRI CASE

Vând casă cu intravilan 1030 mp, format din două apartamente, toate facilitățile, Grădiște, str. Zigmond Moritz nr. 23. Telefon 276311. (2118)

Ocazie! Vând parter vilă 4 camere + dependințe, gaz, calorifere, parchet, zonă excelentă, asfaltată, Vlaicu, 12.900 USD. Telefon 092.569.883. (2133)

Vând casă, Zimandul Nou, preț acceptabil. Telefon 090.025.890. (2192)

Vând casă str. Andrei Șaguna nr. 14, preț 48.500 USD. Telefon 250868, 257391. (2210)

Vând casă Micălaca, str. Vrancei. Telefon 095 826 236, 260641. (2205)

Vând casă (spațiu comercial) ultracentral, cu teren 300 mp. Telefon 289053. (3399)

Vând casă la 22 km de Arad (Sânpetru German), 3 camere, hol, bucătărie, baie, recent gresiat, faianțat, schimbat uși, verandă mare gresiată, încălzire proprie, curte betonată, inclusiv bazin înot, spațiu verde și grădină mare închisă, 17.000 $, negociabil. Telefon 216874. (3404)

Vând casă Macea, 3 camere, hol, bucătărie, anexe, grădină. Informații telefon 536184; 093.493.468. (2141)

Vând clădire P+1 compusă din două hale + birouri în suprafață de 1000 mp + teren curte 3800 mp, situat la ieșirea din Chișineu Criș pe dreapta, ideal pentru parcare tiruri. Telefon 092.281.517. (2049)

Vând casă cu etaj, la parter magazin alimentar, în curte spălătorie auto, gaz, încălzire centrală, curent trifazic, mijloacele fixe și aparatele din dotare noi, vad foarte bun, preț 65.000 USD. Telefon 092.571.335. (2149)

Vând casă cu spațiu comercial complet amenajat, dotat, utilități; curte mare, grădină mare. Telefon 214425.

Vând casă (A. Șaguna 230), 22.000 USD. Telefon 282793, 094 623 459. (2187)

Vând vilă trei nivele. Informații str. P. Rareș nr. 45. Telefon 091.285.073, artera principală Grădiște. (1650)

Vând clădire cu patru nivele, în zonă turistică, posibilități motel, tabără, agroturism etc. Telefon 092.659.084. (3339)

Vând casă în Sânleani, 4 camere + 2 nefinisate, baie, bucătărie, apă, telefon, gaz (termotecă). Telefon 092.459.403, 45.000 DM. (3526)

Ocazie! Vând parter vilă 4 camere+dependințe, gaz, calorifere, parchet, zonă excelentă, asfaltată, Vlaicu, 12.900 USD. Telefon 091.145.056. (3533)

Vând casă 2 camere, bucătărie, 3 WC, grădină mare în curte am un birt sau alimentară. Telefon 278329. (3535)

Vând casă în cartierul Funcționarilor. Telefon 092.654.645. (3555)

Vând casă 3 camere, 655 mp, gaz metan, informativ 14.000 USD. Telefon 092.294.842. (3567)

Vând două case în comuna Macea, la nr. 982 și 273 cu 3 camere, baie, bucătărie + anexe și teren 1440 mp, Informații la telefon 536290 sau la adresă Macea nr. 273. (3572)

Vând casă tot confortul, Chișineu Criș, str. Teilor nr. 2, Telefon 520829. (9646613)

Vând, schimb casă de cărămidă cu grădină (4320 mp) 2 fântâni, baie și anexe în Bata, la șoseaua principală. Telefon 092.957.342. (3578)

Vând casă cu grădină mare, Vinga nr. 1340, județul Arad, după ora 16, preț 120.000.000 lei. (3582)

Vând casă mică, teren aferent, utilități, zona UTA, preț avantajos. Telefon 057-241415; 092.337.873. (3587)

Vând casă în Pâncota. Informații telefon 281228. (2590)

Vând casă mare, comuna Pecica, integral din piatră, 5 camere, zonă centrală, preț rezonabil. Telefon 090 773 605 sau 411192. (3570)

VÂNZĂRI SPAȚII

Vând gheretă (cu sau fără dotări), Piața Spitalului. Telefon 092.402.179. (2038)

Vând avantajos spațiu comercial zidit, 38 mp,m Piața Miorița, CF. Telefon 094.618.402. (3524)

Vând urgent gheretă metalică, preț convenabil. Telefon 368923; 093.002.538. (3557)

Vând gheretă în Piața Alfa, vad comercial foarte bun. Telefon 093.567.303. (3569)

Vând grajd (hală producție) Aradul Nou, toate condițiile. Telefon 057-278522. (3564)

VÂNZĂRI TERENURI

Vând 5000 mp teren intravilan Aradul Nou, apă, agent termic, curent, gaz. Telefon 092.355.963. (1900)

Vând teren ultracentral, Bd. Decebal. Telefon 270607, 092 166 308. (2158)

Vând 5000 mp teren intravilan, Aradul Nou, apă, agent termic, gaz curent. Telefon 092.355.963. (3388)

Vând (variante) lac privat de pescuit sportiv, în oraș. Telefon 092.344.621; 256954 după ora 18. (2585)

Vând urgent teren 633 mp, Grădiște, 8200 USD, negociabil. Telefon 092.606.527. (3545)

VÂNZĂRI AUTO

Vând SKODA 100-S în stare de funcționare, cu piese de schimb, ieftin. Telefon 096489232.

UTIL! Vând ANVELOPE de autoturism - 250.000 lei, ARO - 350.000 lei, camion - 750.000 lei. Telefon 259339, 094.706.321. (3582)

Vând (dezmembrez) Opel Senator înmatriculat 800 DM; talon Volvo 343, 400 DM, motor Diesel Fiat, capacitate 1300, 350 DM. Telefon 286211, 095 497 634. (3592)

Vând ALARME AUTO, închideri centralizate, geamuri electrice. Telefon 094.855.838. (3464)

Vând semiremorci basculante și cu prelată, noi, leasing. Telefon 092 294 646. (f. 2360609)

Vând Saviem 7T (Hiab), stare funcționare, CIV, preț atractiv. Telefon 095 605 025. (1833)

Vând Mazda 626, an 1984, stare bună. Informații telefon 534019. (2132)

Vând piese auto pentru ARO, la prețuri avantajoase, Gai, strada Bogdan Voievod nr. 34, lângă Fabrica de zahăr. Orar zilnic, orele 8-20. (2240)

Vând Cielo Corean GLE-AC, stare foarte bună. Telefon 094.170.869. (2261)

Vând Mercedes Vito; Opel Omega Combi. Telefon 092.251.555. (3241)

Vând tractor U550, DT 1010 ambele în stare perfectă de funcționare. Informații localitatea Răpsig nr. 237, familia Purice. (9646677)

Vând IVECO 3,5 tone avariat, înmatriculat. Telefon 289053. (3399)

Vând Alfa Romeo 33, neînmatriculat sau piese schimb. Telefon 057/348156. (2084)

Vând Mercedes Cobra neînmatriculat și Ford Taunus, înmatriculat. Telefon 095.087.431. (2167)

Vând Dacia break, vișinie, an 1996. Telefon 091.235.328. (3349)

Vând Dacia 1310, 1985, stare foarte bună, preț negociabil. Telefon 267638, seara. (2195)

Vând semănătoare păioase SUP 29 combinator. Telefon 092.934.195. (2317)

Vând Audi A4/1996, impecabil, 10.000 USD. Telefon 282793, 094 623 459. (2187)

Vând Ford Escort 1,3 CL, an fabricație 1994, benzină, înscris în circulație. Telefon 094.773.117. (9396180)

Vând asistență tehnică TV cu motor Brașov, stare de funcționare. Telefon 381800; 212038; 092.315.686. (3487)

Vând Peugeot 405 Diesel, persoană fizică, motor 1900, înscris 1994, alb, stare foarte bună, consum 4,5 lt.preț 6000 USD.Telefon 468466. (3498)

Vând Dacia 1310L, 1999, albă, stare impecabilă, preț 2350 $. Telefon 218042; 094.958.818. (3506)

Vând Renault 21 Nevada Diesel, an 1989, înmatriculat persoană fizică. Informații telefon 094.577.919. (3510)

Vând cutie viteze Audi 100 CC Turbo Diesel (5 pistoane), 5 viteze. Telefon 092.994.449. (3539)

Vând Audi 80 CC 1,6 D. înmatriculat persoană fizică, 2000 $, negociabil. Telefon 218317; 095.646.497. (3553)

Vând schimb Dacia 1310, an 1989, autoutilitară Barkas, an 1989, Opel Record, toate CIV, stare perfectă, 850 USD fiecare, negociabil. Telefon 057-286856, 090.451.992. (3561)

Vând Opel Corsa, 1989, neînmatriculat, 1200 cmc, stare foarte bună, 5 uși, preț 1.000 $. Relații telefon 093.286.013, orele 15,30-20. (3562)

Vând Opel Astra 1,6i, 1993, persoană fizică Caravan, 3400 $. Telefon 255129. (3573)

Vând VW Passat, an 1986 persoană fizică, închidere centralizată, trapă, preț 2200 $, negociabil. Telefon 095.969.252. (8441838)

Vând OPEL VECTRA 1,7 TD, an 1994, ABS, servo, airbag, alarmă + centralizată, jenți aluminiu, stare excepțională, preț 6.000 Euro. Telefon 093.286.966; 057-338334.

Vând Opel Astra 1,6i, an 1993, ABS, servo, alarmă + centralizată, geamuri electrice, trapă, 5 uși, înscris persoană fizică, stare excelentă, preț 4500 USD, negociabil. Telefon 092.281.515; 057-212010.

Vând autotractor RABA cu troliu pentru transport lemn, CIV. Telefon 094.635.400. (3575)

Vând Mazda 626, stare foarte bună, persoană fizică, servo, închidere centralizată, geamuri electrice, an 1986, 4500 DM. Telefon 092.510.985. (3583)

Vând piese Renault 18 cutie viteză, 5 trepte, uși, capote, parbriz, planetare, scaune, punte, butuci, etrieri, etc. Telefon 093.045.2?6. (3585)

Vând VW Passat, an fabricație 1994, jenți aluminiu, sistem alarmă, central. Telefon 094.258.036; 345541.

Vând Opel Astra 1,6 Caravan, 1992, Ford Courier 1,3 (dubiță), 1997, ambele stare foarte bună. Telefon 092.295.928. (3562)

Vând Opel Astra Caravan 1,4 benzină, 1993, înmatriculat p.f. în luna decembrie 2001, stare impecabilă, alarmă, închidere centralizată, preț 4.700 USD. Telefon 093 128 391. (3584)

Vând Opel Astra Caravan, an 1996, motor 1,4 benzină; Opel Astra an 1993, motor 1,6 benzină, recent înmatriculate. Telefon 094 855 473. (3585)

Vând FORD ESCORT motorină, fabricație 1986, neînmatriculat, motor VW Golf complet. Telefon 094 185 221.

Vând autoutilitară Volkswagen Tranpsorter, 1982, benzină, Arad, str. Hunedoarei nr. 52. (3590)

Vând Ford Mondeo, an fabricație 1994, stare foarte bună. Telefon 093 190 109. (3571

VÂNZĂRI ELECTRO

Ocazie! Avem cele mai mici prețuri la TV COLOR, MAȘINI de SPĂLAT, FRIGIDERE, COMBINE FRIGORIFICE, LĂZI FRIGORIFICE, CONGELATOARE, ASPIRATOARE. Sunați la telefon 259339 sau 094.706.321 și convingeți-vă. (3582)

Stop! Stoc foarte mare de TV COLOR, MAȘINI DE SPĂLAT, FRIGIDERE, COMBINE FRIGORIFICE, ASPIRATOARE, în LIPOVA, foarte ieftin și cu garanție. Telefon 057 - 563027, 094.706.321. (3582)

Vând robot industrial bucătărie, Germania, multiple operații. Telefon 092 239 242, 256769. (3599)

(Continuare în pagina 14)

(Urmare din pagina 13)

Vând televizor Phillips, diagonala 36 cm, nou. Telefon 094 185 221.

Vând MAȘINĂ SPĂLAT automată; TV COLOR, COMBINE FRIGORIFICE; garanție; prețuri avantajoase. Telefon 259001. (1566)

Vând CONGELATOARE, MAȘINĂ SPĂLAT automată, TV COLOR; garanție; prețuri avantajoase. Telefon 275681. (1566)

Vând CASE MARCAT FISCALE, CÂNTARE și PLATFORME ELECTRONICE, NUMĂRĂTOARE de BANI. Telefon 282829; 272727. (32113)

Vând TV COLOR, MAȘINĂ SPĂLAT automată; COMBINE FRIGORIFICE; FRIGIDERE; garanție; prețuri avantajoase. Telefon 284000. (1566)

Vând casă de marcat Carat 1500, vitrină frigorifică, preț negociabil. Telefon 466433. (2271)

Vând mașină spălat automată, cuptor microunde, televizor color, videorecorder, garanție. Telefon 214786. (3313)

Vând televizoare color, stereo, teletext, telecomandă; negociabil. Telefon 338090 Arad. (3408)

Vând televizoare color, diferite modele, cu teletext; garanție. Telefon 251392. (3409)

Vând televizoare color, diferite modele, telecomandă, garanție. Telefon 219365; 093.380.028. (3415)

Vând case marcat fiscale, sisteme supraveghere, instalații satelit, refil cerneală (imprimantă). Telefon 284900. (1528)

Ocazie! Computere Pentium 200 MHz MMX, 21 HDD, 32 RAM, monitor 15", preț 5.250.000 lei.Telefon 275420. (3318)

Vând TV color, mașini automate, congelatoare, combine și lăzi frig, cu garanție, zilnic. Informații telefon 274600, 241355. (3477)

Vindem: VITRINE frigorifice, CAMERE frigorifice, AGREGATE frigorifice, DULAPURI frigorifice, CONDENSATOARE, VAPORIZATOARE; panouri frigorifice - termoizolante; garanție. Telefon 281384, orele 8-18. (538)

Vând TB 1333 MHz HDD 40 GB, 256 SDRAM, CD-ROM 52 x, video 64 MB, FDD 1,44 MB, tastatură, mouse, boxe, 449 $, garanție 12 luni. Telefon 093.517.885. (2013)

Vând frigider 180 lt, Artic și frigider 160 lt. Telefon 237679. (3306)

Vând frigider, congelator, ladă frig, combină frig, vitrină frig, mașină spălat automată, robot, telefon cu garanție. Telefon 210613. (3507)

Vând mașină de spălat automată, model nou, stare perfectă și uscător, garanție, ieftin. Telefon 092.994.449. (3539)

Vând urgent casă marcat, cântar electronic, vitrină frig, congelator, frigider, microunde, alarmă. Telefon 057-368923; 093.002.538. (3557)

Vând cuptor electric pentru pâine și cornuri. Telefon 281228. (3590

VÂNZĂRI DIVERSE

Vând MOBILIER MODERN, nou: bucătării, dormitoare, biblioteci, birotică, etc. Telefon 256769, 092 239 242. (3599)

Vând ochelari vedere lentile helioprogresive. Telefon 090817578.

Vând UȘI, FERESTRE din PVC cu geam termopan GERMANIA, orice dimensiune. Telefon 256769, 092 239 242, (3599)

Vând FIER BETON, 10.000 lei/kg, str. Independenței nr. 7 - BUJAC. Telefon 273785; 095.320.938. (3250)

Vând LEMNE FOC, NISIP, BALAST, la domiciliul clientului. Telefon 214010. (3473)

Vând termotecă Bereta coș și turbo, convectoare pe gaz sigilate. Telefon 094.398.815. (2170)

Vând PLASĂ GARD zincată, 19.000 lei/kg, toate dimensiunile; COTURI și BURLANE FUM 25.000 lei/ buc; CUIE, 15.500 lei/ kg; PLASĂ RABITZ 36.000 lei/ kg; SÂRMĂ NEAGRĂ 16.500 lei/ kg; SÂRMĂ ZINCATĂ gamă completă, ELECTROZI SUDURĂ, 45.000 lei, str. Vrabiei nr. 4. Telefon 289997, 094 289 997.

Vând rolete plastic import 270.000 lei/mp; rolete lemn tei 650.000 lei/mp; obloane mobile din lemn 850.000 lei/mp. Telefon 092.282.380. (1302)

Vând plasă gard zincată, Micălaca. Telefon 259892. (1654)

Vând ROLETE plastic, import, ROLETE LEMN și TEI, jaluzele. Telefon 059-478503; 095.594.415. (1818)

Vând LEMNE FOC, NISIP, BALAST, la domiciliu. Telefon 210771. (1952)

Vând LEMNE FOC, NISIP, BALAST, la domiciliu. Telefon 277027. (1953)

Vând făină BL 550 ameliorată, de calitate bună, în cantități en-gross, 4.700 lei/kg, 4.900 lei/kg. Telefon 462342. (0229158)

Vând haine second hand, lichidare stoc, 7.000-14.000 lei/kg. Telefon 092.569.883. (2133)

Vând 1 loc de veci; 1 fotoliu pat, 1 dulap cu 2 uși. Telefon 233563. (2190)

Vând puicuțe Rosso și prepelițe tinere. Telefon 262619. (2297)

Vând birouri diferite dimensiuni, mobilier, diverse. Telefon 092.251.555. (3242)

Vând câței Ciobănesc Carpatin, cu pedigree, părinți campioni. Telefon 095 840 947. (3223)

Vând pomi fructiferi, din pepiniera Dorobanți, diferite specii și plante ornamentale, sămânță lucernă. Ing. Cazan, telefon 535001, 094.519.481. (3346)

Vând LEMNE FOC esență tare, la domiciliu, orice cantitate. Telefon 243910. (3400)

Vând banzic, componente abricht, mașină de rașchetat cu aspirator, piese pentru microbuz Bedford Diesel. Telefon 381768, 095.825.455. (3402)

Vând termoteci import Italia, plata în 36 rate. Telefon 090.848.239. (3443)

Vând pomi fructiferi altoiți și ornamentali Magnolia. Informații Cuvin nr. 210, telefon 461064; 094.174.785, familia Oloieru.

Vând garaj, zona Alfa, în spatele blocului 25. Telefon 349054. (3448)

Vând colțare, canapele. Telefon 286069, 094.604.016. (3470)

Vând termoteci Vaillant, Yunkers, instanturi de baie Vaillant, Yunkers, pompe de recirculare, pompe pentru termoteci, diferite piese de schimb. Telefon 095.245.147. (3479)

Vând combină recoltat știuleți, tocător tulei și alte utilaje agricole, grâu panificație. Telefon 216472; 095.180.201. (2289)

Vând țuică prune, 52 grade, 50.000 lei/ lt; rachiu pere 7 ani vechime, 70.000 lei/ lt. Telefon 233053. (1210)

Vând aragaz Oranier 4 ochiuri, termostat, 2.500.000 lei. Telefon 277871. (2136)

Vând îmbrăcăminte second-hand, en gros, 13.000 lei/ kg, baloți 300 kg, import Canada. Telefon 095 569 208. (3333()

Vând (închiriez) banc centricubat pompe injecție. Telefon 381800; 212038; 092.315.686. (3487)

Vând tablă zincată cutată, import, cantități mari, lungimi 6; 7; 8 m, lățime 0,915 m. Telefon 381800; 092.315.686. (3487)

Vând mobilă rustică „Bonnanza", masă și 3 scaune 250$; 2 covoare 2,5x1,5 și 2,7x3,5-600.000 lei; 2 corpuri melamină albe, pult și suspendat-450.000 lei. Telefon 338076. (3455)

Vând moară de grâu în clădire cu etaj capacitate 800 kg pe oră, cu instalații din Germania, în stare foarte bună, la Variașul Mare, anexe: o casă, un loc de casă și 2 ha de grădină. Internet W.W.W. mill.home.ro. Telefon 256195; 276957. (3372)

Vând cuptor pizza. Telefon 214511. (3522)

Vând congelator Artic nou, calculator Braun, aspirator Daewoo, ușă lemn. Telefon 349114. (3529)

Vând microbus Renault Diesel, 9 locuri, 1995, calorifere, boiler pe gaz, instant, convector, geamuri cu rolete, aragaze, mașină de spălat, cuptor electric și boilere 5 lt. electrice. Telefon

Vând LEMNE FOC, esență tare, la domiciliu. Telefon 214428. (3531)

Vând haine second hand, lichidare stoc, 7.000-14.000 lei/kg. Telefon 091.145.056. (3533)

Vând NISIP și BALAST la domiciliul clientului. Telefon 261946; 259556. (3534)

Vând doi viței de 300-350 kg. Telefon 532125. (3538)

Vând 2 platforme, moară și dispensar-62.374 mp intravilan, Curtici, ideal pentru tâmplărie și 3 magazii cereale, depozit de carburanți, platforme, drum asfaltat, casă marcat cu cântar, grajd, atelier mecanic, atelier tâmplărie, șopron și clădiri birou, în apropierea zonei libere Curtici. Informații telefon 095.527.374; 093.202.521. (3544)

Vând tocătoare de tăiat tulei. Informații Șepreuș nr. 163, Toma Petru. (3570)

Vând tăurași peste 450 kg, localitatea Nadăș nr. 448, Popa Petru. (8441835)

Vând 9 tăurași, familia Bibart Ioan, localitatea Seleuș ,telefon 329177. (8441836)

Vând grâu și orz, cantități mari. Telefon 466155. (8441837)

Vând cazan nou pentru încălzire centrală. Telefon 095.809.385. (9646616)

Vând boltari, zgură, beton, pavele. Telefon 092.621.600; 095.634.885. (3579)

Vând la preț avantajos aparate pentru erbicidat de la 400-1200 lt, drujbe diferite modele, cositori pentru gazon. Telefon 094.505.494. (3588)

Vând acte pentru înmatriculare MAN 193... inclusiv șasiu sau cumpăr camion MAN 193... neînmatriculat. Telefon 092.301.808. (3590)

Vând mobilă dormitor 13.000.000 lei; bibliotecă (L-2,90 m) 13.500.000 lei, făcute la comandă din PAL melaminat, design deosebit, preț negociabil. Telefon 246464. (3593)

Vând gater pentru tăiat scândură, sat Sederhat nr. 46. (3598)

Vând garanțial centrale termice gaz, instante baie, convectoare. Telefon 092.878.429. (3606)

Vând garsonieră Chișineu Criș, Citroen BX 19D, goblenuri înrămate. Telefon 520646. (9646615)

Vând pom de lămâi, cu fructe. Telefon 276447. (3580)

PUI DE ȘIRIA! vindem populației, în limita stocului, la ferma „PRODAGRO CETATE" din Șiria, sâmbătă 9 februarie, orele 8-15, PUI VII DE CARNE, de cca 350 gr respectiv peste 1 kg. (3575)

Vând nisip, piatră, la firmă sau persoane fizice cu autobasculante 16-27 t. Telefon 090 178 117. (3576)

Vând tăuraș 200 kg, preț negociabil. Telefon 514227 sau 216237.

CUMPĂRĂRI TERENURI, IMOBILIARE

Cumpăr în rate casă, 1.000 $/lună. Telefon 095.246.932. (1577)

Cumpăr teren arabil din Asociația Romgera Sântana. Telefon 462061, după ora 17. (0229164)

Cumpăr apartament 3 camere, Micălaca, zona I, II, III, exclus parter, ofer 9.000-10.000 EURO, plata pe loc. Telefon 251265; 094.898.477. (3492, 3493)

Cumpăr urgent casă în Pîncota: str. Horia, V. Goldiș, gării sau Mărășești. Telefon 466155. (8441837)

CUMPĂRĂRI AUTO

Cumpăr Dacii, între anii 80-95, numai cu CIV și numere noi cu probleme de caroserie (ruginite..) ofer între 5-12 milioane lei. Telefon 093.045.296. (3585)

CUMPĂRĂRI ELECTRO

Cumpărăm cartușe consumate pentru imprimante și copiatoare. Telefon 092.783.787. (1586)

CUMPĂRĂRI DIVERSE

Cumpărăm vaci și juninci. Telefon 250866; 095.681.191. (3502)

Cumpăr vaci, vițele, tauri. Telefon 288968, 092 941 123. (1201)

Cumpăr deșeuri de fier vechi, cantități mari, prețuri mari. Telefon 093.404.010. (1513)

Cumpăr porci și vaci pentru sacrificat. Plata pe loc. Telefon 095.256.060. (2242)

Cumpăr porumb, cantități mari, preț avantajos. Telefon 095.645.166. (2194)

Cumpăr pene vechi și noi și coarne de cerb. Telefon 210480. (3517)

Cumpăr 100 oi de Banat. Telefon 057-411186. (3509)

CERERI ȘI OFERTE DE SERVICII

Angajăm SUDOR AUTOGEN (poate fi și pensionar). Informații telefon 270079. (3549)

Angajăm CURIER băiat descurcăreț și GESTIONARĂ, str. Vrabiei nr. 4. Telefon 289997.

NDB LOGISTICA angajează PERSONAL CONTROL CALITATE, cunoștințe minime limbă franceză. CV fax 216729. (3303)

SOCOM PIELARUL ARAD angajează CONFECȚIONERE fețe încălțăminte calificate (mașiniste, la masă, la mașină de subțiat marginea pielii) și ȘTANȚATORI în piele, calificați. Telefon 236116 sau la sediul societății, str. Ghiba Birta nr. 16, biroul personal. (2184)

„SECURO TECH", societate germană, angajează SCULER MATRIȚER, REGLOR PRESE și PRELUCRĂTOR PRIN AȘCHIERE, vârsta 25-40 ani. Telefon 288622, orele 7-16. Interviu, zilnic, orele 14-16. (2268)

S.C. MANITOBA TEX SRL hiring GRAPHIC DESIGNER - Photo shop, Free hand (PC). Telefon 250505, fax 281322, Str. Ursului nr. 21. (f., 2360643)

Societate comercială angajează pentru punct de lucru VLADIMIRESCU 1 TÂMPLAR MAȘINIST, LĂCĂTUȘ MECANIC de ÎNTREȚINERE mașini pentru industria lemnului și 1 MOTOSTIVUITORIST. Telefon 276130, orele 8-15. (3395)

SC angajează AGENT COMERCIAL pentru Arad, cu experiență, salariu optim. Telefon 095.213.367. (3472)

Fabrică încălțăminte angajează MAISTRĂ cu multă experiență, pentru banda electrică de cusut. Telefon 212928. (3475)

LOTERIA ROMÂNĂ angajează GESTIONARI în Agențiile din ARAD și PÂNCOTA. Telefon 255699, 092.650.451. (3386)

FIRMĂ producție import-export, angajează ECONOMIST(Ă) cu experiență; CONTABILĂ, operare calculator, limba italiană, posesor permis conducere, vârsta maximă 40 ani. Telefon 057-381800; 092.315.686. (3486)

PRODUCĂTOR betoniere, roabe, cărucioare, etc. angajăm AGENT VÂNZĂRI cu experiență în domeniu, posesor permis conducere, vârsta maximă 35 ani. Asigurăm salar fix + procent din vânzări. Telefon 057-381800; +092.315.686. (3486)

SC ARCOOM Arad, str. Cloșca nr. 8, telefon 255889, angajează pentru secția de CONFECȚII textile, CONFECȚIONERI pentru mașini de cusut industriale. (3394)

Angajăm BUCĂTAR, OSPĂTAR, ajutor bucătar, B-dul Revoluției nr. 25. (3497)

Angajăm CONFECȚIONERE, salarizare atractivă + bonuri valorice. Telefon 279148. (3499)

Angajez SPĂLĂTORI AUTO, salar atractiv, str. Ural 4. Telefon 272500. (3503)

Angajăm BRUTARI cu experiență. Telefon 094.597.431. (3512)

Angajăm PATISERI. Telefon 214511 sau 093.455.200. (3522)

Angajez ȘOFER str. Gh. Doja nr. 197. Telefon 210863. (3530)

SOCIETATE COMERCIALĂ nou înființată angajează MAȘINISTE (confecționere) pentru producție de lenjerie intimă femei. Informații telefon 095.969.062. (3532)

MINI MOND angajează TEHNOLOG cu experiență; CONFECȚIONERE. Telefon 256053. (3541)

Caut FEMEIE pentru MENAJ, program 7,30-15,30. Telefon 276653, Arad, str. Comunarzilor 1/B. (3552)

SC INCRO SA angajează TÂMPLARI. Telefon 287448, orele 8-15. (3581)

Caut FAMILIE serioasă pentru PAZNIC la fermă în intravilan, rog seriozitate. Telefon 094.505.494. (3588)

Angajez COSMETICIANĂ calificată, experiență, condiții deosebite. Telefon 098.102.843. (3592)

Angajăm CONFECȚIONERE la mașini industriale. Se acordă tichete de masă, Poarta II-a ARIS. Telefon 256585. (3599)

ȘTEFANO COMP angajează AGENȚI VÂNZĂRI. Telefon 259241. (3574)

Angajez 2 FETE cu liceu VÂNZĂTOARE fast -food, Informații centru SC ANGELIA SRL, str. L. Blaga nr. 2. (3560)

FIRMĂ ÎNCĂLȚĂMINTE angajăm CROITORI PIELE și MAȘINISTE. Telefon 256258, orele 7-15.30. (3583)

SC LASIMED SRL, laborator de analize medicale, angajează ASISTENT MEDICAL. Telefon 092 591 711, 093 375 683. (3574)

MARIO STAR SRL angajăm MANIPULANȚI MARFĂ. Telefon 259974. (3577)

COMPANIE INTERNAȚIONALĂ selectează INTELECTUALI ÎNTREPRINZĂTORI. Telefon 092 292 917, 338012 (seara). (3601)

PRESTĂRI SERVICII

ȘCOALA de ȘOFERI „BELC", curs NOU, categoriile: A, B, C, C+E, D. Telefon 230004; 381811; 094.938.335, CASA SINDICATELOR. (2116)

Școala șoferi VÂRTACI începe serie 9 februarie. Telefon 246527; 091.477.552.

(Continuare în pagina 15)

SILDOR PROD, reparații - vânzări: FRIGORIFICE. Vânzare - montaj: AER CONDIȚIONAT. Telefon 270622. (c.)

Executăm lucrări FORAJ FÂNTÂNI. Telefon 095.383.703. (1575)

„SPIRU HARET", cursuri calificare, diplome Ministerul Învățământului: MASEURI, FOTOMODEL-MANECHIN. Telefon 280967. (1568)

S.C. TERMOTEX S.r.l.
ARAD, Str. O. Goga nr. 48
Tel. 057-250.529,
095.257.527,092.437.526
EXECUTĂ:
- construit sobe teracotă
- curățat coșuri fum
- verificări aerisiri gaze la asociațiile de locatari
- construit șeminee cu foc deschis
- demontat antene TV la asociațiile de locatari
- reparații generale construcții (instalații sanitare, gaze, electrice)

Executăm TÂMPLĂRIE DIN ALUMINIU cu GEAM TERMOPAN prețuri promoționale. Telefon 274466. (1901)

TAPIȚEZ canapele, colțare (auto), repar tâmplărie, rolete, vopsitorie. Telefon 282980. (3478)

AUTOMATIC SERVICE repară MAȘINI SPĂLAT automate, domiciliu. Telefon 259146; 094.241.398. (3505)

ECHIPĂ zidari executăm tencuieli, zugrăveli, faianțări, rigips, parchetări, izolații acoperișuri. Telefon 234216; 090.696.157. (3542)

Execut LUCRĂRI de zidărie, dulgherit, structuri, acoperișe. Telefon 094.182.604. (3566)

Execut LUCRĂRI CONSTRUCȚII, preț mic, faianțări, gresieri, zugrăveli, tencuieli. Telefon 095.981.823. (3595)

EMB execută la comandă UȘI pentru interior germane. Telefon 057-25.75.75; 090.01.03.04. (3567)

REPAR CENTRALE TERMICE. Telefon 092.878.429. (3588)

DIVERSE

Marea prezicătoare
FLORICA
se află în ARAD. FLORICA desface cununii, scoate argintul viu, vindecă epilepsia, impotența, alcoolismul, alungă farmecele, blestemele, face de spor în casă. Telefon 093.908.140. (3481)

Sunt DAN din Arad aduc mii de mulțumiri doamnei
VALERIA ZENA
că m-a lecuit de patima beției. Ea dezleagă și desface orice. Sunați la telefon 057-231892; 094.288.220. (3527)

Pierdut CĂȚEL BRAC GERMAN, cu păr scurt, răspunde la numele de BOBY, culoare maro cu pete albe, zgardă metalică, RECOMPENSĂ 50 dolari. Telefon 093.226.510. (3577)

Robert din Arad cu lacrimi în ochi îi mulțumesc
TĂMĂREI
care m-a lecuit de impotență, mi-a redat pacea și sporul. Apelați, dezleagă cununii și farmece, lecuiește beția, gelozia. Telefon 093.421.156; 368656. (3591)

Marea tămăduitoare
RADA
din Arad, sunt Corina din Arad și mulțumesc doamnei RADA pentru că mi-a dezlegat cununia, 092.888.849. Marian din Oradea mulțumesc doamnei RADA pentru că m-a vindecat de mania băuturii. Telefon 092.888.849. (3565)

Vindecătoarea
MARGARETA
dezleagă farmece și blesteme. Mii de mulțumiri doamnei MARGARETA că mi-a adus iubitul lângă mine. O găsiți la telefon 093.925.449. (3565)

TEHNOREDACTEZ, listez LUCRĂRI de DIPLOMĂ, PROIECTE, facultativ legat și copertat. Informații telefon 095.773,878. (3536)

Cabinet medical privat dr. KORODI PETRU, str. T. Vladimirescu nr. 4, solicită autorizație de mediu. Contestațiile se pot depune la Inspectoratul de Protecția Mediului Arad, B-dul Dragalina nr. 16. (3558)

OFER LOCUINȚĂ bloc pentru locuit gratuit în schimbul ÎNGRIJIRII UNEI PERSOANE în vârstă, cu care să stea împreună. Telefon 276653, Arad. (3552)

CITAȚII

Numita Gaudi Gabriela cu ultimul domiciliu cunoscut în Sântana str. Muncii nr. 188, județul Arad este citată la Judecătoria Chișineu Criș în data de 11.02.2002, în dosar 953/2001, în proces cu Gaudi Ioan pentru divorț. (3520)

TURISM

AMAD TOURISTIK efectuează transport internațional SPANIA, ITALIA, PORTUGALIA, FRANȚA, GERMANIA, cu autocare moderne. Rezervări zilnic, telefon 094.969.742. (3252)

ÎNCHIRIERI

Închiriez spațiu comercial amenajat, 60 mp, str. I. C. Brătianu (fosta 30 Decembrie). Telefon 094.555.686; 095.235.065. (1752)

Oferim spre închiriere SPAȚII COMERCIALE pentru magazine, depozite, producție. Telefon 281036. (c.)

Închiriez spațiu comercial, central, 60 mp, toate dotările. Telefon 279827 orele 18-22 și 094 320 321. (1217)

Ofer spre închiriere spații pentru depozite sau producție. Telefon 092.264.539. (2231)

Închiriez spațiu comercial amenajat, 66 mp, în Pâncota, str. T. Vladimirescu nr. 11. Telefon 466433. (2271)

Caut spațiu pentru închiriat, 3-4 camere, ultracentral. Telefon 093.640.592. (3364)

Închiriez spațiu comercial 70 mp, central. Telefon 236027, 094.780.101. (3389)

Închiriez spații producție + birouri, amenajate, 600 mp. Telefon 091.269.700, 289053, 278833. (3399)

Închiriez (ofer) apartament 1 cameră, central, preț 100 $/lună. Telefon 090.058.197. (3435)

Închiriez hale industriale pentru depozite sau producție lângă Stadionul UTA (fosta școală de șoferi). Telefon 092.253.173; 270540. (1667)

Închiriez sau vând spații comerciale în Lipova (centru) lângă Piața Agroalimentară. Telefon 092.253.173. (1667)

Caut să închiriez apartament 1-2 camere, (ne)mobilat, ofer 50-100 $. Telefon 210555. (2281)

Ofer spre închiriere apartament (ne)mobilat. Telefon 210255. (2281)

Ofer spre închiriere apartament două camere, central, tot confortul. Telefon 274024 sau 094.546.579. (3389)

Ofer spre închiriere, pe termen lung, apartament ultracentral, 2 camere, amenajat occidental (mobilier nou). Telefon 093.161.549. (2224)

Închiriez la parterul blocului 126, str. Abrud, Piața Miorița, spații pentru depozit sau mici ateliere. Telefon 261177. (3282)

Ofer închiriere apartament lângă Teatru, liniștit, 115 $. Telefon 281195; 272317. (2016)

Ofer închiriere casă, gaz, garaj, Vlaicu, 150 USD. Telefon 274245. (3466)

Dau în chirie apartament cu una cameră și dependințe, mobilat, situat ultracentral. Telefon 092.939.122. (3458)

Dau în chirie apartament două camere, Micălaca. Telefon 253013. (3500)

Ofer închiriere apartament una cameră, ultracentral, 70 USD. Telefon 214359. (3508)

Ofer spre închiriere SPAȚIU ultracentral pentru firmă. Telefon 214428. (3531)

Închiriez apartamente ultraluxoase, ultracentrale, 10-35 USD/zi, ofer 15% intermediarilor. Telefon 091.808.151. (3537)

Ofer spre închiriere apartament 3 camere, zona Gării, total renovat, mobilat și utilat modern. Informații telefon 092.494.568. (3551)

Închiriez apartament trei camere, mobilat, contorizat, decomandat. Telefon 247337. (3564)

Închiriez o cameră pentru elevi, studenți, str. Andrei Șaguna 194. (3568)

Închiriez apartament 2 camere, parter, centru, balcon închis cu 2 intrări pentru birouri, cabinete, etc. Informații ora 19, telefon 250249. (3561)

Închiriez (ofer) apartament 2 camere, central, mobilat, pe termen lung. Telefon 274271, (3568)

Tineri căsătoriți, dorim să închiriem garsonieră, apartament; oferim până la 100 $. Telefon 094.160.682. (3609)

SC COMTEX SA ARAD, Bd. Revoluției nr. 81, ÎNCHIRIAZĂ SPAȚII COMERCIALE în ARAD. Informații la sediul societății sau la telefon 057-255642, 057-255641 sau 092 369 783. (f. 2360658)

PIERDERI

Pierdut carnet de membru eliberat de Cooperativa CARP Arad pe numele Cornean Catița. Îl declar nul. (3523)

Societatea Comercială WEROPICA SRL pierdut cartificat de înmatriculare nr. J.02/1505 din 23.06.1992, eliberat la data de 27 aprilie 1998, de către Oficiul Registrului Comerțului Arad. Îl declar nul. (3519)

Pierdut carnet de șomaj eliberat de DMPS Arad pe numele Carare Georgeta. Îl declar nul. (3540)

Pierdut carnet de student eliberat de Facultatea Marketing Management Vasile Goldiș pe numele Palasthy Ingrid. Îl declar nul. (3546)

Pierdut legitimație serviciu eliberat de CTP Arad și carnet de asigurare eliberat de CAS Arad pe numele Sensendorf Maria. Le declar nule. (3550)

Pierdut carnet de șomaj eliberat de DMPS Arad pe numele Varga Emilia. Îl declar nul. (9646617)

Pierdut carnet asigurări eliberat de CAS Arad, pe numele Graure Daniel Doru. Îl declar nul. (3586)

† SERVICII FUNERARE †

OFERTĂ EXTRAORDINARĂ !!!
SERVICII FUNERARE RO-STYL COMP,
str. M. Eminescu nr. 22, telefon 214422 și 094.690.121.
Singura firmă din Arad care vă înțelege durerea și este alături de dumneavoastră, oferind ***GRATUIT*** clienților care apelează la serviciile noastre:
- garnitură de mătase perforată pentru sicriu sau 20% reducere pentru altă garnitură
- transport la domiciliu (în oraș).

Sicrie de calitate, preț de producător. Plata și în rate! (c.)

SC „IN MEMORIAM" SRL
str. EMINESCU nr. 4
(ATENȚIE, vizavi de CINEMA MUREȘUL)
Tel. 057-211929, 093.343.964
str. ORIZONTULUI nr. 9A (Bujac)
oferă SERVICII FUNERARE COMPLETE - NON STOP.
Sicrie-modele multiple (simple-lux), sicrie import ITALIA, ACCESORII. Intermediem COLACI, COLIVĂ etc.
ÎMBĂLSĂMĂM GRATUIT (formolizat).
TRANSPORT ÎN ORAȘ GRATUIT
SERVICII: SPĂLAT, ÎMBRĂCAT
PLATA ÎN RATE.
Transport
INTERN - INTERNAȚIONAL

† DECESE †

Cu profundă durere anunțăm trecerea la cele veșnice a scumpei noastre
ORĂDEAN TIRA ELISAVETA.
Înmormântarea va avea loc azi, 5 februarie 2002, ora 13, de la domiciliul din str. Mătăsari nr. 26, la Cimitirul Eternitatea. Dumnezeu s-o odihnească în pace! Familia preot Mladin.

Cu adâncă durere în suflet anunțăm trecerea la viața veșnică și ne luăm un ultim rămas bun de la cea care a fost mamă, soacră și cuscră
BONDIȘ MARIA.
Dumnezeu să te odihnească în pace! Înmormântarea va avea loc azi, 5 februarie 2002, în orașul Chișineu Criș, Familia îndoliată.

Cu inima zdrobită de durere anunț trecerea la cele veșnice a scumpei mele mame
BUGHYI DRAGHINA.
Înmormântarea va avea loc miercuri, 6 februarie 2002, ora 14,00, de la domiciliul din str. Abrud bl. 159 la cimitirul Micălaca. Dumnezeu să o odihnească în liniște și pace. În veci îndurerat, fiul Dorin.

† CONDOLEANȚE †

Sincere condoleațe familiei VĂRCUȘ la marea durere pricinuită de pierderea tatălui. Dumnezeu să-l odihnească în pace! Colectivul SC ASIROM SA Arad. (3513)

Suntem alături de familia ALEXA, în marea durere pricinuită de pierderea tatălui și le transmitem condoleanțe. Colectivul SC DISTRIGAZ NORD, Sucursala Arad. (3597)

Salariații de la SC DISTRIGAZ NORD, Sucursala Arad, sunt alături de familia FONTU, în momentele grele pricinuite de moartea tatălui. Sincere condoleanțe. (2597)

Afectați profund de drama colegului nostru bun, DORIN PRIBAGU, suntem alături de el la decesul mamei sale și îl vom sprijini de acum încolo, oricând are nevoie. Clasa a-VIII-a F, Școala generală nr. 12. (3569)

Suntem alături de colega noastră, d-ra LAURA COVACI, în marea durere pricinuită de trecerea în neființă a bunicului,
PELE GHEORGHE
din comuna Craiva, sat Șiad. Dumnezeu să-l odihnească în pace! Colectivul Sucursalei PECO ARAD. (3602)

† COMEMORĂRI †

Comemorăm cu tristețe 8 ani de la dureroasa despărțire de dragul nostru tată
STANCU VASILE.
Nu te vom uita niciodată. Fiicele Olimpia și Luci cu familiile. (3453)

Cu aceiași nemărginită durere anunțăm că azi, 5 februarie 2002, se împlinesc 2 ani de când a plecat dintre noi cel mai iubit soț, tată, socru, bunic și frate
ing. agronom VORINDAN DIMITRIE
Odihnească-se în pace! Familia. (34339

Cu aceiași durere în suflet, suferință și lacrimi, reamintim celor care l-au cunoscut și iubit pe cel care a fost un om deosebit
NAGHIU EUGEN,
că azi, 5 februarie se împlinesc 2 ani de la trecerea în veșnicie. O lacrimă, un gând pios și o caldă aducere aminte pentru sufletul tău blând. În veci nemângâiați soția, fiicele, ginerii și nepotelul tău drag. (7931647)

Trecerea timpului nu poate șterge din memoria noastră chipul părinților noștri
POPA ANA și POPA IOAN,
din NĂDAB, de care ne-am despărțit în urmă cu 25 și respectiv cu 22 de ani. Veți rămâne veșnic în amintirea noastră. Dumnezeu să vă odihnească în pace! Fiul Ioan cu soția Veturia și nepoata Adelina. (3516)

Cu aceeași durere în suflet anunțăm împlinirea a opt ani de la decesul celui care a fost
CÂLBU PETRU (GICU).
Dumnezeu să-l odihnească! Familia Câlbu. (3584)

Astăzi, 5 februarie 2002, se împlinesc 6 luni de lacrimi și durere de când moartea nemiloasă l-a răpit dintre noi, pe cel mai bun și mai scump fiu,
SORIN SURDA,
din Gurahonț. „Ca o lacrimă fierbinte/ Ți-a căzut a vieții stea/ La mormânt între morminte/ Cât vom trăi te-om căuta." Dumnezeu să-i dea odihnă veșnică! Ai tăi: părinți, bunici și soră. Parastasul va avea loc duminică, 10 februarie 2002, la Biserica Ortodoxă din Gurahonț. (3588)

SATLINE

A DESCHIS RESTAURANTUL

În ARAD, STR. ION ANTONESCU 2-4, BL. M7 - PARTER (Piața Mihai Viteazul)

PROGRAM ZILNIC 12 - 24 REZERVĂRI TEL. 228.616

LA PLAZZA

S.C. DIALMA S.R.L.

ARAD, Str. Câmpul Liniștii 1, tel. 241325

Firmă cu tradiție în ARAD în domeniul confecțiilor tip sport, având filiale în Alba Iulia și Bacău

ANGAJEAZĂ

- confecționere la mașini de cusut
- tinere necalificate care doresc să învețe meseria de confecționer textil

ASIGURĂM:

- ▲ tichete de masă
- ▲ transport gratuit de la UTA la fabrică și retur
- ▲ pentru cei din județ plata abonamentelor de transport
- ▲ asistență medicală gratuită la sediul firmei

locuri de muncă și câștiguri în regie sigure, GARANTĂM în condiții de lucru deosebite, într-un singur schimb.

(9396845)

Saxo vine acum la un preț Euroforic!

Mașina din imagine este cu titlu de prezentare

6949 + 1 Euro*

6949 Euro pentru Saxo 1.1i SX / 60 CP cu 5 uși dotată cu airbag pentru șofer, închidere centralizată, geamuri electrice față și proiectoare de ceață, plus 1 Euro pentru opțiunea aer condiționat!
Iar dacă preferi un Saxo 1.5 D / 58 CP, asta înseamnă 7499 + 1Euro aerul condiționat!
Nu e momentul să devii euforic. E momentul să-ți iei un Saxo!

(C.A.)

LUXCAR- Dealer autorizat CITROËN
Arad, Str. V. Roaită nr.4,Tel\Fax: 057-338.173 e-mail: luxcar_arad@hotmail.com

Nici nu vă puteți imagina tot ce poate face CITROËN pentru Dumneavoastră!

Camera de Comerț Arad

ORGANIZEAZĂ URMĂTOARELE CURSURI:

- Inițiere în utilizarea calculatoarelor și birotică (Windows, Word);
  Program: dimineața 8-12, după masa 16-20
- Contabilitate și aplicații pe calculator;
- Contabilitatea microîntreprinderilor și aplicații pe calculator;
- Limbi străine (engleză, italiană, franceză, germană);
- Brutar, vânzător, cofetar-patiser;
- Noile reglementări în domeniul contribuțiilor la Bugetul de Stat și de Sănătate;
- Declarant vamal.

Informații suplimentare la sediul CCIA Arad str. Closca nr. 5, cam. 31, etajul 2, tel: 057-208807; 208808. (C.62)

BB Computer SRL

ARAD Str. N.Bălcescu nr.12 tel/fax: 057- 280555 e-mail: company@bbcomputer.ro

Centrul teritorial de pregătire în informatică organizează următoarele cursuri

AUTORIZAT DE CENTRUL NAȚIONAL DE PREGĂTIRE ÎN INFORMATICĂ BUCUREȘTI CPI S.A.

Utilizare Windows 98 (inițiere)
Programat: 11.02.2002 după masa
11.03.2002 după masa

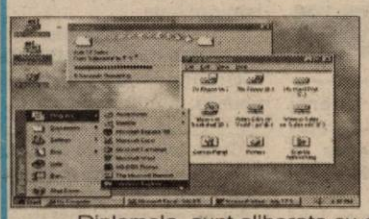

Utilizare servicii Internet (navigare pe Web, e-mail, chat, FTP, News, inițiere în HTML)
Programat: 28.01.2002 după masa

Utilizare PC în birotică (Windows, Word, Excel)
Programat: 12.02.2002 după masa

Utilizare Excel 2000
Programat: 26.02.2002 după masa

Informatică pentru manageri Nou
Programat: 26.02.2002 după masa

Diplomele sunt eliberate cu avizul Ministerului Educației și Cercetării
Se acordă reduceri pentru: elevi, studenți, șomeri, grupuri și la cumpărarea calculatoarelor BB

S.C. EXPERT S.A. ARAD

În calitate de lichidator al S.C. ALFAR S.A. Arad,

anunță vânzarea,
în conformitate cu prevederile Legii 64/1995 republicată, prin
LICITAȚIE PUBLICĂ DESCHISĂ, cu strigare, a următoarelor active:

Nr. crt.	Denumirea mijlocului fix	Preț lei (inclusiv TVA)
Activ 12	Activ Ferma 2	2.167.879.235
Activ 13	Activ Ferma 3	2.059.558.295
Activ 15	Activ Ferma 5	1.880.508.628
Activ 18	Surse, acumulări și rețele apă tehnologică	774.704.772
Activ 19	Rețele termice interioare	3.282.068.863
Activ 20	Rețele termice exterioare	3.141.600.000
Activ 23	Ferma 1 - ciupercărie	2.029.933.408
Activ 24	Ferma 2 - ciupercărie	2.256.058.308
Activ 25	Hală compostare 1	1.193.627.041
Activ 27	Platformă betonată + șopron	1.726.408.641
Activ 28	Platformă depozitare	1.746.174.901
Activ 29	Atelier împletituri (fosta răchitărie)	525.303.979

Toate activele sunt amplasate în Arad, Calea Zimandului nr. 3, putând fi vizitate zilnic între orele 9,00-14,00.

Lista cu activele și prețurile de pornire în licitație precum și caietul de sarcini cuprinzând descrierea activelor și regulamentul de desfășurare al licitațiilor se pot obține zilnic, între orele 9,00-14,00, la sediul SC Alfăr SA Arad, Calea Zimandului nr. 3.

Licitațiile pentru toate activele din prezentul anunț vor avea loc în data de 13.02.2002, ora 12, la sediul SC ALFAR S.A. Arad, Calea Zimandului nr. 3.

Termenul de înscriere la licitație este până la data de 12.02.2002, ora 15,00.

Informații suplimentare cu privire la desfășurarea licitației pot fi obținute la sediul societății din Arad, Calea Zimandului nr. 3 sau prin telefoanele 057-276.101 ing. Jurcovan Cornel și 092-343.784 ing. Mot Marius.

Pentru activele neadjudecate licitația va fi reluată săptămânal, după o publicitate prealabilă.

(C.A.)

S.C. ADONIS INODA S.R.L.

Vă oferă o gamă largă de produse:

- Materiale de construcții (ciment, var, ipsos, BCA, cărămidă normală
- Oțel beton Ø 6, 8, 10 și striat P.C. Ø 12, 14, 16, 18
- Tv. Ng. deșeu, de 1", 1½", 2", 2½" (10.500 lei/kg.)
- Toată gama de țevi și profile
- Gresie și faianță, obiecte sanitare (diverse modele și culori)
- Instalații electrice, sanitare și gaz, accesorii
- Vopsele, Grunduri, diluanți
- Binale (uși, ferestre - toată gama)
- Țeavă izolată pentru gaz 1", 2", 3", 4"
- Etc.

Pentru comenzi mari, transport gratuit la domiciliul clientului.

De asemenea EXECUTĂM lucrări de construcții civile și industriale, renovări, izolații, (tot felul), confecții metalice, etc.

VĂ AȘTEPTĂM ZILNIC ÎNTRE ORELE 8-17, SÂMBĂTA 8-12
STR. SCĂRIȘOAREI NR.78, TEL:057/275 823; TEL/FAX: 057/289 846 (C.A.)

S.C. OPTIUM S.A. ARAD

Calea A. Vlaicu 139-151

CONSILIUL DE ADMINISTRAȚIE AL S.C. OPTIUM S.A.

CONVOACĂ

Adunarea Generală Extraordinară a Acționarilor în data de 22.02.2002 ora 10,00, la sediul firmei.

ORDINEA DE ZI:

1. Declararea societății ca societate închisă și includerii de restricții, privind libera transferabilitate de acțiuni.

CONSILIUL DE ADMINISTRAȚIE

(9396846)

foto studio enigma

Pentru o procesare completa de minim 24 pozitii reusite primiti pe loc
1 film si 1 album GRATUIT

PRIMA INTR-O SERIE DE MARI SURPRIZE:
De acum, filmul KODAK ProFoto cumparat la noi are DEVELOPAREA GRATUITA

B-dul Revoluției, nr. 80 tel./fax 251459
Calea Aurel Vlaicu, Bl. I-3 tel. 272655
Str. Corneliu Coposu, nr. 6 tel. 231621
www.fotoenigma.go.ro

Firmă italiană

angajează vânzătoare

pentru magazin îmbrăcăminte

Cerințe:

- ▼ studii medii (superioare)
- ▼ vârsta 18-28 ani
- ▼ aspect fizic plăcut
- ▼ disponibilitate la program prelungit
- ▼ abilități de comunicare

Se oferă:

- ▼ retribuție lunară atractivă
- ▼ condiții optime de muncă într-o ambianță plăcută

Preferabil vechime în comerț.

Telefon: 348.252, orele 9-18.

(9396853)

S.C. ROVIMPEX S.R.L. 2900-Arad Romania

VINDE PRODUSE IMPORT UNGARIA

castraveți, gogoșari, ardei, ardei iuți
salată asortată, sfeclă roșie
mazăre, fasole galbenă, pastă de roșii, porumb

Ciuperci felii

Compoturi cireșe, vișine, caise, piersici

Conservate de la 370 ml până la 5000 ml

Făină, gris, vrac și ambalate
BL 80, BL 55, BFF 55, FBL 42

TEL/FAX 057-255.838 ÎNTRE ORELE 8-16.

(9396833)

MOBILĂ ȘI BINALE MB PRODUCE SI MONTEAZA USI SI FERESTRE DIN PVC CU GEAM TERMOPAN

GEALAN GERMANIA

CALITATE SI PRET DE EXCEPTIE ! COMPARATI INAINTE SA COMANDATI ! ARAD , TEL. 281185 , 281515

BANCA "TRANSILVANIA" S.A.
SUCURSALA ARAD,
Str. Unirii nr. 5-7,
Tel. 057/283.122
CREDIT TURISTIC
PE CARD MAESTRO
43 % P.A.

ADEVĂRUL

Anul XIV, nr. 3526
Cotidian independent Arad
Miercuri, 6 februarie 2002 • 16 pagini • 4000 lei • e-mail: adevarul@arad.ro; adv.pub@arad.ro
BRAT Publicație auditată în semestrul II 2000
Tiraj mediu zilnic vândut: 33.205

WEST BANK
CARDINE BANKING GROUP
ARAD, B-dul Revoluției nr. 88
Tel: 284.888, Fax: 285.202
Dobânzi depozite persoane fizice
(suma minimă 500.000 lei)
1 lună 30%
2 luni 31%
3 luni 32%

TUPEISMUL DE TRANZIȚIE

Tupeismul nu este o invenție a lumii moderne. Fenomenul - căci datorită amplorii sale poate fi considerat astfel - devine însă mai evident în perioadele tulburi ale societății umane când bunul-simț nu mai funcționează și valorile umane nu reușesc să se impună. Atunci ies din bârlogurile istoriei tupeiștii și năvălesc în societate ca lăcustele.

Tupeiștii se manifestă în toate domeniile activităților umane și în toate societățile de tranziție. Să luăm spre exemplificare societatea românească postrevoluționară.

Printre primii tupeiști au fost cei care au vrut să scoată bani din piatră seacă - citește din buzunarul fraierilor - și și-au întemeiat diverse afaceri. Numai că afacerea nu avea la bază regulile unei economii de piață. Regula de bază era: cum să fur de la fraieri. Și fraierii erau de la omul de rând până la stat care, în degringoladă fiind, a fost devalizat de către așa-zișii oameni de afaceri. Trebuie să ai stomac ca să furi. Și impertinență cât cuprinde. În această direcție nimeni nu este mai dotat ca tupeistul. Ofensiv, obraznic, fără scrupule, lipsit de un elementar bun-simț, tupeistul a avansat încet și sigur și, peste noapte, s-a trezit stăpân peste bunurile societății. Când s-a văzut cu sacii în căruță, cu tupeistul nu s-a mai putut sta de vorbă. Priviți-l pe S. Ovidiu Vântu. Sfidează o întreagă națiune la televizor, încearcă să intimideze și, după cum s-a văzut, reușește. Cumpărând în dreapta și în stânga politicieni, lui SOV nu-i pasă de nimeni. Toți s-au vândut pentru treizeci de arginți. Sau, să zicem, pentru 700.000 de dolari, ca N. Văcăroiu.

Fac o precizare: nu intră în rândul tupeiștilor afaceriști acei oameni care și-au întemeiat afaceri cinstite. Există, din fericire, și astfel de oameni.

I. IERCAN

(Continuare în pagina 5)

În dispreț total față de cetățean și presă

ZIARIȘTII AU FOST DAȚI AFARĂ DE LA ȘEDINȚA PE COMISII A C.L.M.

Pag. 4

Foto: ONORIU FELEA

Alungați de consilieri...

TAXIMETRIST ARĂDEAN TÂLHĂRIT CU UN PISTOL DE JUCĂRIE

● *Agresorii au fugit 30 km cu mașina furată, fiind reținuți la Lipova*

Pag. 3

Pag. 6

AMENINȚĂRI CU MOARTEA LA ADRESA POLIȚIȘTILOR DE FRONTIERĂ

● *urmărire ca-n filme* ● *țiganii agresivi au fost potoliți cu focuri de armă*

Lumea satului

Foto: V. MUSCA

Pag. 7

Nemulțumirile muncitorilor arădeni dau în clocot

◆ Pauză de două ore la CET
◆ ARIS-ul, din nou în stradă

Pag. 8

FABRICA DE ZAHĂR ȘI-A SCHIMBAT PATRONUL

„MI-A LIPSIT MAESTRU' DENEȘ DE LA COLȚ"

▼ crede Florin Perijoc, marele învins din finala „Se caută un greu"

Pag. 11

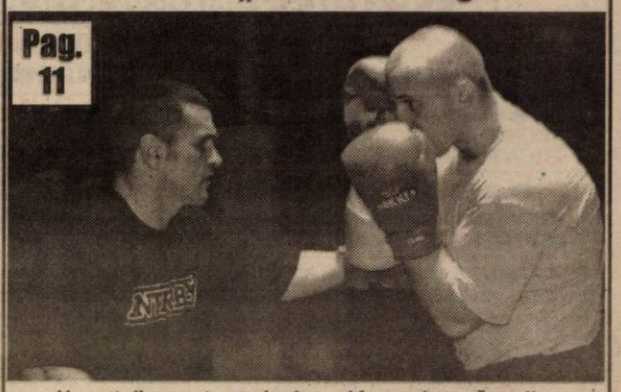

„Neamțu" a avut ocazia de a-și încrucișa mănușile cu marele nostru campion mondial, Leonard Doroftei.

INFOTON
Telefoane
▼ Siemens
▼ ISDN
str. Eftimie Murgu, nr. 74-76, tel./fax: 281800
magazin:
str. Lucian Blaga, nr. 2-4, tel./fax: 281595

S.C. BACHERA SHOP S.R.L.
TEL. 092.239.242, 256.769
EXECUTĂM
Amenajări interioare la cheie
Faianțări Parchetat
Tavane false
Pereți rigips Gresiat
Mobilier modern
(bucătării, dormitoare, biblioteci)
Uși și ferestre PVC
cu geam termopan

microcredit
MICROENTERPRISE CREDIT ROMANIA S.A.
RAPID CREDIT Până la 5.000 DEM
BUSINESS CREDIT Până la 25.000 DEM
INVESTMENT CREDIT Până la 75.000 DEM
Finanțare internațională și tehnologie germană de creditare
Acum și în Arad
TIMIȘOARA: CALEA DOROBANȚILOR (COLȚ CU SIMION BĂRNUȚIU)
TEL./FAX: (056) 224.676, (056) 224.422
NOI DĂM CREDIT DEZVOLTĂRII TALE !
(220950)

STILCONFORT
● BUCĂTĂRII ● DORMITOARE ● CAMERE DE ZI ● MOBILIER DE BAIE
VÂNZĂRI ÎN RATE
Calea Timișorii nr. 53; Tel./Fax: 278.820
Piața Spitalului Bl. 1D; Tel/Fax: 253.868

Calendar

Astăzi; Soarele răsare la ora 7 și 29 de minute și apune la ora 17 și 29 minute.

Au trecut 37 de zile din acest an. Au mai rămas 328 de zile până în anul 2003.

Praznicul zilei: Biserica ortodoxă: Sf. Mc. Vucol; Sf. Mc. Iulian și Fausta; **Biserica romano-catolică:** Sf. Paul Miki; Sf. Doroteea; **Biserica greco-catolică:** Sf. Vucol ep. Smirnei; Sf. M. Iulian.

BINE AȚI VENIT!

La Arad: Buniov Denis Lorean, **Filofie** Darius Adrian, **Sodinca** Iulia Cristina, **Demler** Florica, **Aiordăchioaie** Anamaria Simona, **Colompar** Roxana.

HOROSCOP

Miercuri, 6 februarie

Berbec (21.03-20.04). La serviciu veți avea o surpriză plăcută. Veți avea curajul să-i dezvăluiți partenerului gândurile care vă macină. Împreună veți găsi cu ușurință rezolvarea problemelor.

Taur (21.04-20.05). Veți fi pus în situația de a lua o hotărâre importantă pe plan profesional și ar fi bine să cereți sfatul unui coleg mai în vârstă.

Gemenii (21.05-20.06). Relația dvs. sentimentală va decurge excelent și acest lucru vi se va datora în mare măsură. Menajați-vă sănătatea, odihniți-vă ceva mai mult!

Rac (21.06.-22.07). Este posibil să aveți câteva probleme la locul de muncă, dar evitați discuțiile în contradictoriu cu șefii dvs.!

Leu (23.07-22.08). Pe plan profesional veți avea șansa de a vă face remarcat. Conjunctura astrală va fi favorabilă relațiilor sentimentale.

Fecioara (23.08-22.09). Ultimul dvs. proiect pe plan profesional are tot mai mari șanse de realizare. Veți avea câteva mici probleme legate de sănătate, care se vor agrava dacă le neglijați.

Balanța (23.09-22.10). Nu-i cereți prea mult partenerului de viață? Chiar dacă nu vă spune direct, a obosit să vă facă tot timpul pe plac fără să țină cont și de dorințele sale.

Scorpion (23.10-21.11). Problemele apărute în relația de cuplu le veți rezolva în aceste zile. Conjunctura astrală vă va fi favorabilă, dar nu vă bazați numai pe asta!

Săgetător (22.11-21.12). Vă veți demonstra profesionalismul, chiar dacă va trebui să suportați bârfele colegilor dvs. de muncă.

Capricorn (22.12-19.01). În aceste zile șansa este de partea dvs. și veți câștiga sume mari de bani cu eforturi minime. Vă veți bucura de o sănătate de fier.

Vărsător (20.01-20.02). Partenerul de viață vă va face o scenă de gelozie și deși știți că are toate motivele, veți fi tentat să ripostați. Acceptați că ați greșit, căci în caz contrar veți avea numai de pierdut!

Peștii (21.02-20.03). La locul de muncă toate vă merg strună, cu excepția unui mic necaz pe care vi-l va crea un coleg; nu e cazul însă să îl luați în seamă.

„ADEVĂRUL" VĂ ASCULTĂ

La telefonul dimineții, 280944, între orele 9,00 - 12,00

☎ **„Administratorul mă pune la plată".** Domnul **Oscar Moga** este domiciliat în Germania. Are un apartament în Arad pe care nu-l folosește. Deși s-a deconectat de la căldură, debranșându-și caloriferele din toate camerele, admistratorul îi cere să plătească cheltuieli la căldură pentru că, după cum spune acesta, îi trec niște țevi de căldură prin apartament. „Întrebarea mea este - spune cititorul nostru - e normal așa ceva?"

Pentru a putea răspunde am luat legătura cu dl. **Ioan Crișan** - director de organizare și coordonare în cadrul Arterm, care ne-a spus că, legal, nu ar trebui să plătească nimic dacă este debranșat de la căldură. **„Dacă totuși administratorul îi pune la plată ar trebui să-și izoleze țevile care trec prin apartament. Cetățeanul este obligat să plătească doar în cazul în care are în baie țevi îngroșate"**, ne mai spune d-l Crișan.

☎ **Focar de infecție în Micălaca.** Doamna **Florica Popescu** din cartierul Micălaca, zona Mioriței, este nemulțumită de serviciile lucrătorilor de la Salubritate. Ea ne spune că gunoiul din containerele de lângă blocul 141 nu a mai fost ridicat din luna decembrie a anului trecut. **„Este o mizerie... ecrane sparte de televizoare, crengi de copaci, brazi care au fost folosiți pentru sărbători, resturi de mâncare... Este un focar de infecție. Ne este și scârbă să mergem să aruncăm gunoiul. Și câinii vagabonzi mișună pe acolo. Am ruga să se ia măsuri."**

Am sunat la Salubritate de unde am fost asigurați că se va rezolva această problemă.

Redactor de serviciu, N. B.

La telefonul după-amiezii, 280003, între orele 15,00 - 18,00

☎ **Gheorghe Ardelean, Calea Iuliu Maniu nr. 108:** „Până când ard becurile „La mulți ani 2002" de pe clădirea sediului societății Electrica? Până la Paști? Și mai ales pe banii cui? Pe ai cetățenilor Aradului? Ar fi mai bine să fie luminate străzile pe care nu arde nici un bec..."

☎ **Andrei Vörös din Arad** întreabă dacă pensionarii cu pensii mici au reduceri la plata impozitelor locale. Îi răspundem că nu există reduceri pentru aceste categorii.

Redactor de serviciu, G. K.

METEO

Vremea se va menține în general frumoasă și caldă. Cerul va fi variabil, mai mult senin noaptea și dimineața. Vântul va sufla în general slab. Dimineața, în zonele joase va fi ceață, care izolat va persista și în timpul zilei.

Temperaturi maxime: 14 la 16°C; Temperaturi minime: -1 la 1°C.

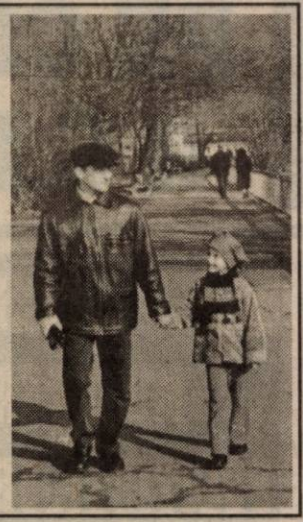

Foto: AL. MARIANUȚ

DE AZI, RCS A AJUNS ȘI ÎN VLADIMIRESCU

De astăzi, comuna **Vladimirescu** este racordată la fibra optică a rețelei **RCS.** Așa după cum ne spunea directorul RCS Arad, **Emilian Pintea**, locuitorii din Vladimirescu vor putea viziona pe cablul RCS toate programele oferite de firmă în pachetul „Bază". Este vorba de: OTV; RTL Klub; Duna TV; MTV2; Cartoon; Prima TV; Acasă; MTV1; RCS; TVR2; Antena 1; TVR1; TV2; ProTV; Tele 7 abc; HBO (codat); MTV Musik; Atomic; Fox Kids; MCM România; EuroSport; CNN; Discovery Chanel; TVR Internațional; Animal Planet.

RCS continuă cablarea cu fibră optică și în alte localități ale județului.

Actualitatea culturală

Cinematografe

Dacia: Ora de vârf 2 (SUA) 10; 12,00; 14; 16,00; 18; 20. **Mureșul:** Piază rea (SUA) 10; 12; 14; 16; 18. **Arta:** Scary Movie 2 (SUA) 16; 18; 20. **Sala Mică:** Eu cu cine mă mărit? (SUA) 15,30; 17,30. **Progresul (din 3 feb.):** Pariu riscant (SUA) 15; Bărbați de onoare (SUA) 17.

Concert

Filarmonica de Stat Arad, prezintă joi 7 februarie, orele 19,00, la Sala Palatului Cultural, un concert vocal simfonic. Dirijor: Christian Schulz, solist Alexandre Da Costa, Canada. În program Eduard Lalo - Simfonia spaniolă pentru vioară și orchestră op. 21, Ludwic van Beethoven - Simfonia a IV-a în si bemol major op. 60.

Utilitare

PIEȚE, TÂRGURI. Azi este zi de piață la Pâncota, Beliu, Buteni, Șiclău, Macea, Vânători, Pecica, Șiria și zi de târg la Beliu și Buteni.

Mâine, joi, este zi de târg săptămânal la Curtici, Sebiș, Cermei, Săvârșin, Secusigiu, Zerind.

FARMACII DE SERVICIU.

• Farmacia **REMEDIUM** Arad, B-dul Revoluției nr. 52-54. Program luni-vineri: 7,30-20,00, sâmbătă 8,00-14,00. Telefon 233195.

• Farmacia **„OMNIAFARM"**, Calea Aurel Vlaicu, Bl. Z28, cu program zilnic de la orele 8,00-22,00. Telefon 271724.

• Farmacia **LIBRO PHARMA** non-stop Calea Aurel Vlaicu 60-68 (lângă stadionul (UTA) telefon 212.992.

* Farmacia **LARIFARM,** Calea Aurel Vlaicu, la parterul blocului Z 24 are program de lucru zilnic, între orele 7,00 - 23,00, telefon 246622.

Policlinica Municipală Arad pentru cabinetele de UROLOGIE, ORL și LABORATOR este deschisă zilnic, orele 7,00-19,00 și sâmbătă orele 7,00-14,00.

URGENȚE STOMATOLOGICE. Cabinetul de pe str. Crișan (în spate la Gionelli) are program non-stop. Telefon: 253794. Cabinetul din B-dul Revoluției nr. 62, ap. 17, între orele 9,00-19,00. Telefon: 256665.

Și Cabinetul Stomatologic din Calea Victoriei nr. 7 A asigură zilnic urgențe, inclusiv sâmbăta, între orele 10-15. Telefon 095.565.622.

Cabinetul stomatologic de pe str. Abrud Bl. 129/C (Piața Mioriței), asigură servicii stomatologice zilnic între orele 9,00-12,00 și 15,00-19,00, iar sâmbăta 9,00-12,00. Telefon: 259659.

ÎNTRERUPERI DE CURENT. **Miercuri:** str. Constituției, Dogarilor, Spicului, Paul Chinezul, Cozia, Revoluției 94-98, Sebeșului, Revoluției 90-94, V. Alecsandri, Ilarie Chendi, Episcopiei, L. Blaga, Zimbrului + Bl. A, B, C, Pandurilor, P-ța Gării, Aradul Nou.

Joi: str. Borlea, Constituției (p), Luminii; str. Meșianu nr. 5-13; Revoluției 78-78; Episcopiei nr. 1-9; Horia (p); Revoluției 60-78; Horia nr. pare, Bl. H9, H10, H11, H12, H13; str. I. Mureșan, Necula, Orion, Salcâmului, Negruzzi, Mierlei, Cometei (p); str. P. Rareș (p), Odobescu, Tocilescu, Privighetorii (p).

APOMETRE. În intervalul 4-8 februarie, citirea apometrelor se va face pe următoarele străzi: **Andreica, Secerei, Făt-Frumos, T. Corcheș, Grozăvești, Fagului, C. Brâncoveanu, Baba Novac, Școalei, Obedenaru, Conta, Bucegi, Păcăteanu, Monția, Bobocilor, Argeș, Lipovei, Păstorului, Zefir, Bumbaculuí, Câmpul Liniștii, Ciprian Porumbescu, Țepeș Vodă, Paltinului, Victor Hugo, Toamnei, Fulgerului, Călărașilor, Dorului, Foișor, Ursului, Măgurele, Zambilelor, Anton Pann, Ion Creangă, Păcurarilor, Grădinarilor, G. Doda, Codrului, Bogdan Voievod, Câmpineanu, Tulnic, Ștefan Zarie, Frumoasa, Renașterii, Marginei .**

TELEFON DE URGENȚĂ LA POLIȚIE: 955

ADEVĂRUL
COTIDIAN INDEPENDENT ARAD
Editor: S.C. ADEVĂRUL S.R.L. Arad
COD FISCAL R 1681938 ● COD SICOMEX 19.604 ● CERTIFICAT J 02/1886 / 31 X 1991 ● COD SIRUES 020956601 ● ISSN 1220 - 7489

Redacția și administrația: 2900 Arad, Bd. Revoluției nr. 81. Telefoane: SECRETARIAT - 281802, fax 280655, 280625; ADMINISTRAȚIE - CONTABILITATE - 281797; MICA PUBLICITATE - 210775; MAREA PUBLICITATE - 280904; CLUBUL PRESEI - 280989.

Consiliul de administrație: președinte - **DOREL ZĂVOIANU,** telefon 281802, 280625; vicepreședinte - **MIRCEA DORGOȘAN,** telefon 210776; membri: **DOREL BARBU,** telefon 281797; **NICU COJOCARU,** telefon 280904; **MIRCEA CONTRAȘ,** telefon 280854.

Colegiul de redacție: MIRCEA CONTRAȘ (redactor-șef); MARCEL CANCIU (șef secție foto), telefon 281701; ALEXANDRU CHEBELEU (șef secție sport), telefon 281701; NICU COJOCARU (șef secție publicitate) telefon/fax: 280904; GABRIELA GROZA (secretar general de redacție), telefon 280854; VASILE FILIP (șef secție cultură-învățământ-tineret), telefon 281855; 280003; IOAN IERCAN (șef secție politică), telefon 280943; DORU SAVA (șef secție social-economic), telefon 281738; ȘTEFAN TABUIA (șef secție actualități), telefon 281855; 280003; DOREL ZĂVOIANU (președinte al Consiliului de administrație), telefon 281802, 280625.

Difuzare - Marketing: MIRCEA ȚĂȘCĂ (șef secție)-telefon 280904

Tiparul executat la S.C. MEDIAGRAF S.A. ARAD, str. Feleacului F.N., telefon 250902, fax 250920

„Adevărul" poate fi citit și pe Internet la adresa http://adevarul.arad.ro

Echipa de serviciu

IOAN TULEU
secretar de redacție

Bianca Felea, Adela Pop, Ioan Leac, Dina Rujan, Ramona Vidulescu
tehnoredactare computerizată

Doina Jurcă, Madiana Mican, Aurica Telcian, Dacian Toduță
corectură

PREȚUL AURULUI

BANCA NAȚIONALĂ. Pentru gramul de aur de 24 K: prețul cu ridicata - 295.618 lei, iar prețul de achiziție - 266.056 lei. Prețuri înregistrate ieri.

PIAȚA NEAGRĂ. Aur 14 K: cumpărare - 150.000 lei/g, vânzare - 155.000 lei/g. **Aur 18 K:** cumpărare - 180.000 lei/g, vânzare - 200.000 lei/g.

AU PLECAT DINTRE NOI!

Szent Mihaly Ilona (1913); Bugyi Draghina (1951), Zoicaș Ioan (1918), Koncz Rozalia (1937); Burtea Letiția (1933); Eiben Rozalia (1929).

CURSUL VALUTAR*

– VALORI ÎNREGISTRATE IERI, 5 FEBRUARIE 2002

Denumirea valutei	BNR	BCR		BRD		Banca Transilvania		Banca Agricolă		Bursa neagră	
		C	V	C	V	C	V	C	V	C	V
Euro	28014	27402	28173	27380	28150	27500	28000	27680	28280	27600	28000
Dolar S.U.A.	32180	32050	32300	31950	32400	31800	32250	31850	32350	31900	32100
Marca germană	14323	14010	14405	13999	-	-	-	-	-	13700	14200
Forint	115	108	118	-	-	110	115	-	-	114	117

TAXIMETRIST ARĂDEAN TÂLHĂRIT CU UN PISTOL DE JUCĂRIE

Ieri dimineață, la orele 6,30, taximetristul particular, **Burcă Ioan** (57 ani), din Arad, se afla la volanul propriei mașini, Dacia Nova (culoare roșie) cu numărul de înmatriculare AR-49-ELI. Taximetristul aștepta clienți în piața Gării, în preajma stației CFR. **Țucă Claudiu Alexandru** (17 ani) și **Klingler Nicolae Marin** (19 ani), ambii din București, au intrat în taxi solicitând șoferului să-i conducă în cartierul Micălaca, pe str. Abrud nr. 9. În momentul în care se aflau pe Calea Radnei, colț cu str. Șiriei, **Klingler N.M.** a scos din buzunar o imitație de pistol cu butoi, pe care l-a pus în tâmpla taximetristului. Șoferul a reacționat rapid deposedându-l pe tânăr de pistol, însă **Țucă Claudiu** s-a folosit de un cuțit spunându-i lui **Burcă I.** că îl va ucide dacă nu coboară din mașină. Când Burcă a ieșit, Țucă a urcat la volanul Daciei demarând în trombă. Cei doi s-au îndreptat cu viteză către Lipova. Polițiștii au intervenit prompt astfel că la câteva minute de la incident, la intrarea în Lipova s-a constituit un filtru. Când a văzut filtrul, **Țucă C.** a virat brusc la dreapta intrând în plină viteză în pârâul Radna, unde cei doi au abandonat mașina fugind prin apă cu scopul de a se adăposti în pădure. Polițiștii însă i-au ajuns din urmă imobilizându-i și deposedându-i de arme.

La audieri, **Țucă Claudiu Alexandru** și **Klingler Nicolae Marin** au declarat că au sosit în Arad ieri, venind dinspre București, cu intenția de a fura o mașină pe care apoi să o vândă în Capitală pentru a face rost de bani. Cei doi au fost arestați pentru săvârșirea infracțiunii de tâlhărie, riscând o pedeapsă cu închisoarea de la 15 la 25 ani. De asemenea **Țucă C.** a comis și infracțiunea de conducere fără permis.

SORIN GHILEA

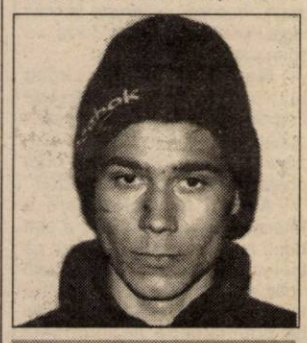

ȚUCĂ CLAUDIU ALEXANDRU, 17 ani

KLINGLER NICOLAE MARIN, 19 ani

ASIROM - liderul național în domeniul asigurărilor în România vă oferă:

1. Asigurarea de economie și pensie privată **PROSPERĂ**

2. Asigurarea de viață **VALUTĂ FORTE** la care sumele asigurate se stabilesc în valută

3. Asigurarea DE VIAȚĂ MIXTĂ CU SUPLIMENT DE ACCIDENTE, asigurare la care în caz de accident despăgubirea se plătește de șase ori suma asigurată, fără să afecteze suma asigurată la expirare.
La expirarea asigurărilor mai sus menționate se restituie asiguratului suma asigurată plus excedentele (dobânzile) calculate care parează inflația.

NOU; NOU; NOU

4. Asigurarea **CASCO** a autovehiculelor cu includerea în asigurare și a avariilor la extern, fără a majora prima de asigurare.

INFRACȚIUNI!

Ivanovici Gheorghe (31 ani) și **Ivan Attila** (24 ani), ambii din Dorobanți, s-au ales cu dosar penal, fiind cercetați în stare de libertate deoarece au sustras din garajul lui **Kovacs Francisc,** din localitate, 500 kg porumb boabe. Valoarea prejudiciului se ridică la peste un milion lei.

● Este cercetat în stare de libertate **Achimaș Eugen** (17 ani), din Arad, care a fost depistat de către polițiștii serviciului circulație conducând o motocicletă neînmatriculată și cu numere false.

STUDENȚII DIN REPUBLICA MOLDOVA ȘI-AU PRIMIT BURSELE

Referitor la informația apărută în data de marți, 05 februarie 2002, privind **acordarea burselor către studenții din Republica Moldova,** conducerea Universității „Aurel Vlaicu" Arad face următoarele precizări:

1) În cadrul Universității „Aurel Vlaicu" Arad studiază 20 de studenți din Republica Moldova, astfel 8 studenți în anul I, 8 studenți în anul II, 2 studenți în anul IV și 2 studenți în anul V.

2) Toți acești studenți **și-au primit bursele pentru anul universitar 2001/2002** (lunile octombrie, noiembrie, decembrie), pentru luna ianuarie 2002, bursele putând fi ridicate începând cu data de **29 ianuarie 2002.**

Rector,
Prof. univ. dr. LIZICA MIHUȚ

Tâlharul din Aradul Nou

CĂUTAT ÎN CONTINUARE...

Polițiștii arădeni îl caută în continuare pe cel care este suspectat că ar fi tâlhărit-o pe **E.P.**, în cartierul Aradul Nou. Dispărut de acasă în urmă cu mai multe zile, **Silaghi Radu-Victor** urmează a fi dat în urmărire generală. Inspectoratul de Poliție al județului Arad roagă pe cei care îl recunosc după fotografie sau știu unde se ascunde să sune la Poliție - 955.

În dispreț total față de cetățeni și presă

ZIARIȘTII AU FOST DAȚI AFARĂ DE LA ȘEDINȚA PE COMISII A C.L.M.

La ultima ședință CLM din ianuarie a.c., primarul Dorel Popa a propus consilierilor să aprobe contractarea unui credit de aproape 100 de miliarde de lei, rambursabil în 5 ani pentru finalizarea unor lucrări de investiții. Dobânda la acest credit depășește și ea 75 miliarde de lei.

Consilierii din opoziție au susținut că împrumutul e prea mare și pe un termen mult prea lung. La presiunea lor, primarul Dorel Popa retrage proiectul de hotărâre de pe ordinea de zi, îndemnând consilierii să se întrunească în comisii pentru a stabili cât vor împrumuta și pe cât timp.

Ieri, consilierii municipali s-au întâlnit într-o ședință a comisiilor reunite pentru obținerea consensului în privința creditului.

Cum arătam și în urmă cu o săptămână, indiferent cât de mare va fi creditul și pe ce perioadă se va contracta el, de plătit îl vor plăti tot contribuabilii și așa sufocați de atâtea și atâtea taxe și scumpiri.

Pentru a-i informa corect și la timp pe cetățeni, deoarece în fond și la urma urmei este vorba de banii arădenilor, am vrut să asistăm la discuțiile de ieri. **Ușa!**

Nici nu a dat bine să înceapă ședința și Rodica Borza se simți contrariată: „Observ că este presa în sală! Cine a invitat presa?"

Ca să nu se lase mai prejos, vocea lui Ovidiu Marian răsună peste murmurele consilierilor. „Eu am invitat-o, doamnă!" „Dar este o derogare de regulamente, de la..." își susținea poziția Rodica Borza. „În cazul acesta, să supunem la vot!" vorbi în asentimentul celor prezenți Ovidiu Marian.

Votul s-a desfășurat pe comisii. Situația a fost de-a dreptul penibilă și revoltătoare în același timp. Rând pe rând, membrii comisiilor, în fond aleșii cetățenilor municipiului, au votat practic nu împotriva ziariștilor, ci a oamenilor care le-au dat încrederea la alegeri. Comisiile 1, 2 și 4 au votat împotrivă, comisia 3 a votat pentru prezența presei iar la comisia 5 a fost paritate de 2 la 2.

Înainte de a ni se spune voalat: „AFARĂ"

Pentru a ne lăsa să asistăm la dezbateri au fost de acord domnii consilieri Gavril Popescu, Tiberiu Dekany, Valentin Paul Neamț, Adrian Mureșan, Ovidiu Marian și Marcel Chișcan. (Dacă am scăpat pe cineva, ne cerem scuze și promitem să ne îndreptăm greșeala cu prima ocazie).

În semn de solidaritate cu presa, Ovidiu Marian, Marcel Chișcan și Adrian Mureșan au ieșit din sala de ședință, imediat după ce noi, ziariștii, am fost dați afară.

Incalificabil!

Iată ce ne-au declarat cei trei consilieri care au părăsit sala de ședințe:

Ovidiu Marian: „Nu sunt de acord cu secretomania, mai ales atunci când se discută subiecte care interesează pe toți cetățenii Aradului. Pentru ce să nu știe oamenii amănunte despre contractarea unui credit de 100 de miliarde de lei, plus 80 de miliarde dobânda, credit pe care tot ei îl vor plăti. Votând împotriva prezenței dumneavoastră la discuții, înseamnă că marea majoritate a colegilor mei nu vor ca arădenii să știe la ce să se aștepte, preferând, culmea, să dezbată în secret asemenea probleme de interes public. În ceea ce privește temeiul legal invocat de Rodica Borza, vă spun clar: el nu există!"

Marcel Chișcan: „Legea administrației publice prevede limpede că dezbaterile despre buget sunt publice. Este o dispoziție expresă. Și, atunci, cum poate CLM Arad să voteze altfel?"

Adrian Mureșan, care a întârziat puțin la ședință, a stat două minute în sală, a văzut că nu-i presa acolo și a ieșit: „Eu am votat de la bun început împotriva creditului. Văzând că nu se vrea ca populația să fie informată despre subiectul acesta important, odată cu interzicerea prezenței dvs. la ședință, am considerat cu atât mai mult că nu are sens să rămân. Oricum, în acest moment mi-e greu să calific gestul unora dintre colegii mei"...

***

În urmă cu câteva săptămâni, primarul Dorel Popa proceda la fel cu un coleg de-al nostru, dându-l afară de la o conferință de presă. Acum, consilierii au scos din sala de ședință întreaga presă, într-un dispreț incalificabil, refuzând zecilor de mii de arădeni dreptul de a fi informați în probleme de cel mai larg interes.

NICOLAE OPREAN
Foto: ONORIU FELEA

Vernisaj

„CORNUL ABUNDENȚEI", ÎN ALB-NEGRU

Muzeul de Artă a fost ieri gazda unui eveniment cultural de excepție: vernisajul expoziției de fotografie **Paul Caponigro**, artist american. Cele 23 de lucrări alb-negru, reunite sub titlul **Cornucopia** (Cornul abundenței), reprezintă reflectări minuțios elaborate ale unui univers interior calm, armonios, rafinat. Expoziția arădeană, itinerată în toată țara, se datorează serviciilor de Cultură și de Presă ale Ambasadei SUA. Vernisajul s-a bucurat de o largă prezență a oamenilor de cultură arădeni, a oficialităților (vicepreședinții CJA - Ghe. Falcă și Claudiu Cristea, viceprimarul Levente Bognar, P.S. Timotei Seviciu , Episcop al Aradului, Ienopolei și Hunedoarei) și a reprezentanților Ambasadei SUA: Mark Wenig - atașat de presă și Carmen Fecioru - asistent cultural. Prezența lucrărilor lui Caponigro pe simezele Muzeului de Artă se datorează și artistei plastice arădene Aculina Strașnei-Popa.

C. L.
Foto: ONORIU FELEA

SURPRIZE ÎN BAR ROCK

„Bar Rock" - situat la subsolul hotelului Petrom Residence din Piața Pompierilor - pregătește o serie de surprize iubitorilor de muzică din Arad. Programul zilelor de miercuri, joi, vineri, sâmbătă și duminică cuprinde audiții deosebite, după cum urmează:

6 februarie: Bob Marley, Axl Rose (ora 19,00, Happy Birthday - In Memorian), Albumul serii „Simon & Gurfunkel Best of" (ora 20,15), Soft rock și folk la cerere (ora 21,15), diverse (ora 22,30).

7 februarie. David Bryan - Bon Jovi, Alan Landcaster - Status Quo; Albumul serii „Magnification" 2001; Rock progresiv

8 februarie. Dan Seals - Seals & Crofts, Ted Turner - solo, Wishbone Ash, Vince Neil - Mothley Crue; Albumul serii „Haggard" 2000; H & H

9 februarie. Holly Johnson - Frankie Goes to Hollywood, Rachel Bolan - Skid Row, Carol King, Florin Ochescu; Albumul serii „Peter Frampton Comes Alive", 1977; diverse

10 februarie. Donovan, Cliff Burton - Metalica; Albumul serii „C.S.M. & Y - Déjà vu" 1973; diverse

Pe calea Timișoarei

UN AUTOTURISM A LUAT FOC

FOTO: ȘT. MATYAȘ

Ieri în Aradul Nou, pe calea Timișoarei un autoturism Toyota - transporter, cu numărul de inmatriculare MA-AT-919, a luat foc din cauza unui scurt circuit la instalația electrică. Au mai fost afectate instalația electrică si tapițeria de pe scaunul conductorului. Ladislau Urban - șoferul - era înăuntru în timpul producerii incendiului, dar ,din fericire, a ieșit înainte ca focul să se extindă, anunțând imediat pompierii. Aceștia s-au deplasat în câteva minute cu o autospecială la fața locului , reușind să salveze bunuri în valoare de 35 milioane lei.

N. B.

RADIOTELEVIZIUNEA ARAD

organizează concurs pentru ocuparea postului de secretară

Condiții de participare

- minim 3 ani de activitate în domeniu
- cunoștințe operare calculator
- cunoașterea a 1-2 limbi de circulație internațională
- aptitudini de comunicare

CV-ul, însoțit de o poză color, va fi depus la RTV Arad, până sâmbătă, 9 februarie 2002 (inclusiv), zilnic între orele 8,00-20,00.

Interviurile vor avea loc la sediul RTV Arad, str. Horea nr. 7, duminică, 10 februarie 2002, ora 10,00.

Precizare

Rodica Crai, directoarea Școlii Speciale Petriș, în urma articolului publicat în ziarul nostru de ieri, cu titlul „Școala Ajutătoare Petriș - cuib al zăzaniei și intrigilor mărunte", dorește să precizeze: „Este important să se știe că Școala Specială, pe care o conduc, este instituția din care s-a desprins Centrul de Plasament Petriș, aflat în subordinea Direcției Generale pentru Protecția Copilului Arad. Aș vrea să nu se facă nici o confuzie, toate acele probleme existând la Centrul de Plasament și nu la noi."

E.B.

MIERCURI, 6 FEBRUARIE 2002

TVR 1

7,00 Jurnalul de dimineață
7,30 Strict necesar. Magazin
(●) 8,20 Domnișoara Zorro - s. rel.
9,10 Sunt cu toții bine - f. rel.
11,15 TVR Cluj
13,00 Garantat 100% - rel.
14,00 Jurnalul de prânz
14,30 Oameni ca noi
15,00 Bucuriile muzicii
16,00 Panorama
17,00 Medicina pentru toți
17,45 Pasiuni - s.
18,30 Corect. Cu Ruxandra Gheorghe
(●) 18,35 Baywatch Hawaii - s.
19,20 Avanpremieră. Știri. Sport
19,35 Becker - s.
20,00 Jurnal. Meteo. Sport
20,30 Teatrul Național de Televiziune prezintă: **Detectiv fără voie**
21,45 Cu ochii'n 4
22,45 Recurs la morală
23,45 Jurnalul de noapte
0,00 Infomania
1,00 Poveste de dragoste - rel.

TVR 2

7,00 Drumul spre Avonlea - s. rel.
7,50 Poftă bună cu Petrișor!
8,05 Desene animate - rel.
9,25 Gata cu fumurile!
9,30 Călătoria lui Allen Strange - s.
10,00 În plină acțiune - s. rel.
10,45 Tată, am încurcat-o! - s.
11,10 Televiziunea, dragostea mea! - rel.
12,10 Camera de gardă - rel.
12,40 E dreptul tău! - rel.
13,05 Gata cu fumurile!
13,10 Poftă bună cu Petrișor!
13,25 Știri
13,30 Piramida - rel.
14,00 Desene animate
15,15 Toți, împreună
16,00 Clepsidra cu imagini
16,30 Sport Plus
17,30 Mit și istorie
17,55 Știri
18,00 Știri regionale
18,30 Grădina tranziției - Răbdarea gropii de gunoi din Timișoara
19,00 Muzică populară
19,30 Banatica - lb. maghiară
19,50 Iubiri de milioane
20,00 Tată, am încurcat-o - s. rel.
20,25 Gata cu fumurile!
20,30 Piramida
21,00 Videoclipuri
21,10 În plină acțiune ; s.
22,00 Telejurnal
22,30 Însoțitori periculoși - western, SUA, 1961
0,35 Civilizația Tibetului - rel.
1,25 Atlas - rel.

PRO TV

7,00 Bună dimineața!
8,00 Știrile Pro TV - Ziarul dimineții tale
9,00 Tânăr și neliniștit - s. rel.
***** .Ro - rel.
10,00 Profesioniștii - s.
11,00 Gândește liber - rel.
12,00 Nebun după tine - s.
12,30 Lege și ordine - s.
13,30 Expertul - s.
14,15 Răzbunare fără limite - s. rel.
15,00 Urmărire generală - rel.
16,00 Tânăr și neliniștit - s.
17,00 Știrile Pro TV
17,35 Vremea
17,40 Pro TV te ascultă ce vezi
17,45 Teo
19,00 Știrile Pro TV
19,50 Sport
19,55 Vremea
(●) 20,00 Kung-fu: Legenda continuă - acțiune, SUA, 1992
22,00 Știrile Protv
22,40 .Ro
(●) 22,45 Crimă în lumea avocaților - acțiune, SUA, 1993
(●) 0,45 Pierdut în Yonkers - comedie, SUA, 1993
2,30 Fotbal: Meci din Divizia Națională - rel.
4,00 Profesioniștii - s. rel.
4,45 Lege și ordine - s. rel.
5,30 Expertul - s. rel.

TV ACASĂ

7,00 Știrile de Acasă - rel.
7,30 Acasă la... Ruxandra Săraru - rel.
8,00 Vei fi a mea, Paloma! - s. rel.
9,00 Prima dragoste - s. rel.
***** Căsuța poveștilor - desene animate
(●) 10,15 Amor de cățel - s. rel.
(●) 11,05 De 3 x femeie - rel.
12,15 Dădaca - s. rel.
12,40 Salome - s. rel.
13,30 Ramona - s.
15,00 Războiul pasiunilor - s.
15,50 Căsuța poveștilor - desene animate
16,00 Fiorella - s.
17,30 Vei fi a mea, Paloma! - s.
18,30 Știrile de Acasă
19,00 Prima dragoste - s.
(●) 20,00 Amor de cățel - s.
(●) 20,50 De 3 x femeie - o emisiune pentru femeia mileniului III
22,00 Salome - s.
22,50 Dădaca - s.
23,15 Știrile de Acasă - rel.
23,45 90-60-90 Fotomodele - s.
0,35 Sânge din sângele meu - s.
(●) 1,05 De 3 x femeie - rel.
2,15 Muzica de acasă, muzica nopții

HBO

8,00 Rat Pack - dramă, SUA, 1998
10,05 Dosarele Y - s.
10,35 Cina de duminică - dramă, SUA, 1997
12,30 Cinema cinema cinema
13,00 Dr. Dolittle comedie, SUA, 1998
14,25 Factor de risc - acțiune, SUA, 1999
16,05 Betigașe
16,20 Culoarea lăcomiei - thriller, SUA, 2000
17,50 Povestea pianistului de pe ocean - dramă, Italia, 1998
20,00 Orașul întunecat - SF, SUA, 1998
21,45 Scream 3 - horror, SUA, 2000
23,45 Vioara roșie - dramă, Marea Britanie, 1999
1,55 Buzunarul

PRIMA TV

7,00 Impact - rel.
7,30 Real TV - rel.
8,00 Prima Mix!
13,00 Copiii spun lucruri trăznite - rel.
14,00 Desene animate: Rambo
14,30 Motor - rel.
15,00 În căutarea dreptății - s.
16,00 Impact
16,29 Haz la minut. Cu Ando
16,30 Justiție militară - s. rel.
17,30 M.A.S.H. - s.
18,00 Focus
18,55 Focus special
19,05 Camera de râs
19,30 Real TV
19,59 Haz la minut. Cu Ando
20,00 Cronica cârcotașilor
21,00 Peripeții în L.A. - comedie, SUA, 1988
23,00 Focus Plus
23,29 Haz la minut. Cu Ando
23,30 M.A.S.H. - s. rel.
0,00 Justiție militară - s.
1,00 Camera de râs - rel.
1,30 Real TV - rel.

TELE 7 ABC

7,35 Știri
7,50 Muzică
10,00 Tentații - rel.
11,00 Documentar - rel.
12,00 Apel: Crima - s. rel.
13,00 Muzică
14,00 Ecaterina Teodoroiu - f. rel.
16,00 Documentar - rel.
16,30 Desene animate
17,00 As Show - rel.
18,00 Germania astăzi Documentar
18,30 Telejurnal
19,00 Destinația: Germania Documentar
19,30 Film artistic
21,15 Apel: Crima - s.
22,10 Reporter
23,00 Germania astăzi Documentar - rel.
23,30 Știri
23,45 Muzică

ANTENA 1 – TV ARAD

6,00 Divertisment - rel.
6,30 Știri TVA - rel.
7,00 Observator
7,50 Sport
8,00 Cafeaua cu sare
10,00 Un bărbat pe zi
11,00 Nopți în Tennessee - rel.
13,00 Știrile amiezii
13,20 Clanul Popeștilor - s.
14,00 Brigada mobilă - rel.
14,30 Echipa Fantastică - rel.
16,00 Emisiune în limba bulgară
16,30 Publicitate, promo
16,45 Știri TVA
17,20 Milagros - s.
19,00 Observator
19,45 Știri TVA
20,00 Strict autentic - talk show
21,57 Publicitate, Promo
22,00 Marius Tucă show
23,00 Observator
23,15 Ediția de noapte TVA
23,30 Sport
(▲) 23,40 Afaceri de familie - dramă/polițist, SUA, 1991
REVIZIE TEHNICĂ

TV RCS

8,30 Cafeaua de dimineață
9,30 Desene animate
10,00 Mistere și farmece - doc.
10,30 Radical power - comedie
11,00 Știrile RCS
11,45 J.M. Gibson - film
13,15 Trei destine - s. rel.
14,00 Știrile RCS - rel.
14,35 Convietuiri - rel.
15,05 Mămica detectiv - film
15,30 Trei destine - s.
16,15 Deșertul vorbește - s.
16,45 Dedicații muzicale
17,00 Despre câini și pisici
17,45 O altfel de lume - rel.
18,15 Știrile RCS
19,00 La N de paralela 60 - doc.
19,52 Dedicații muzicale
20,00 Scales of justice - doc.
21,00 O oră cu Dani Dascălu - talk show
22,00 Știri RCS
22,35 Regatul spiridușilor - film
0,00 Erotic

POLITICIENII ARĂDENI SUNT SCEPTICI CU PRIVIRE LA AMPLASAREA GRUPULUI STATUAR „UNGARIA MILENARĂ”

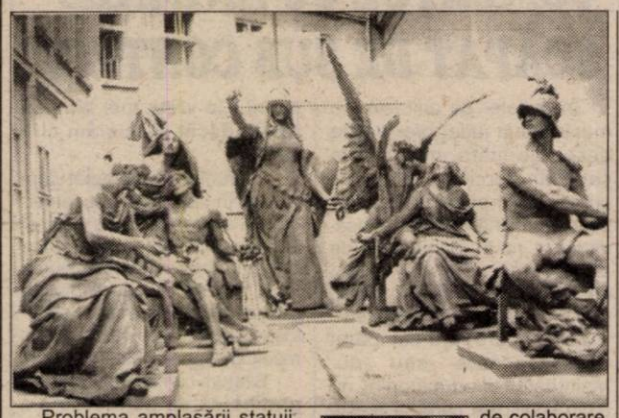

Problema amplasării statuii „Ungaria milenară” (de fapt un grup statuar) la Arad a revenit în actualitate, după includerea acestei probleme în protocolul de colaborare dintre PSD și UDMR. Vă reamintim că încercarea precedentă de amplasare a acestui monument la Arad, în urma unei înțelegeri între miniștrii justiției din România (Valeriu Stoica) și Ungaria (Ibolya David) s-a soldat cu un eșec în anul 1999. Am solicitat opinia liderilor politici arădeni în ceea ce privește oportunitatea amplasării statuii „Ungaria milenară” la Arad și în legătură cu locul ideal pentru amplasarea acesteia.

Avram Crăciun (președinte PDSR Arad): „Este necesară o consultare mai largă”

„În primul rând, protocolul

de colaborare și prevederile acestuia nu au ajuns oficial la Arad. Problema amplasării acestei statui este destul de complicată și de delicată. Oricare ar fi amplasamentul pe care îl vom alege, trebuie să rezulte dintr-o consultare mai largă. Vor avea un cuvânt de spus și autoritățile locale, vom consulta și oamenii de cultură din Arad.”

Gheorghe Seculici (președinte PD Arad): „Trebuie organizat un referendum!”

„Pentru UDMR, amplasarea statuii are o importanță națională. Pentru majoritatea populației din Arad însă ea are și alte conotații și de aceea consider că este obligatorie organizarea unui referendum la nivelul cetățenilor Aradului. Nu neapărat legat de oportunitatea

amplasării monumentului, ci de locul în care trebuie amplasat acesta. Îmi permit să sugerez și eu un amplasament: piața centrală din mijlocul Cetății, unde se află biserica și spitalul. Acesta ar fi un prim pas pentru redarea Cetății circuitului civil.”

Mihai Calimente (vicepreședinte PNL): „Este exclusă situarea pe vechiul amplasament”

„Noi le cerem în primul rând celor din PSD să fie consecvenți în atitudinea pe care au avut-o atunci când am susținut noi amplasarea statuii la Arad! Credem că această problemă trebuie rezolvată în cele din urmă, dar excludem situarea pe vechiul amplasament. Cred statuia ar fi cel mai bine integrată în complexul Cetății Aradului, în condițiile pe care acesta va fi recuperat pentru municipalitate.”

Nicoară Creț (președinte PRM Arad): „O greșeală pentru care PSD va plăti!”

„Cred că este o greșeală fundamentală, pentru care PSD va plăti. Am protestat și vom continua să protestăm împotriva acestui fapt, verbal și, dacă va fi cazul, la fața locului. Nici un loc din Arad nu este acceptabil pentru amplasarea acestei statui.”

Ioan Moș (președinte PUNR): „Nu este loc în Arad pentru cei 13 generali!”

„Noi nu suntem de acord cu amplasarea statuii celor 13 generali la Arad. Este un act pe care îl face PSD pentru a avea un partener în Parlament. Chiar dacă se va hotărî amplasarea statuii la Arad, eu nu pot să propun nici un loc. Din punctul meu de vedere, nu este loc în Arad pentru cei 13 generali, locul lor este în Ungaria.”

FLAVIUS GHENDER

PREFECTUL INTERIMAR FLORIN REMEȚAN NU ESTE LA CURENT CU HOTĂRÂRILE DE GUVERN!

În ziarul nostru de ieri, prefectul interimar al Aradului, Florin Remețan și directorul general al prefecturii, Radu Stoian se arătau dispuși să aplice imediat hotărârile guvernului care se referă la incompatibilitățile aleșilor locali și ale funcționarilor publici. Atât doar, spuneau ei, că nu avem încă la dispoziție textul scris din partea guvernului.

Ceea ce, surprinzător, nu știau Florin Remețan și Radu Stoian este faptul că respectivele prevederi au fost promovate deja de guvern, prin Ordonanța de Urgență a Guvernului privind **„Instituirea unor interdicții pentru aleșii locali și funcționarii publici”**, publicată în Monitorul Oficial încă de sâmbătă, 2 februarie. Facem această precizare pentru că, așa cum spune respectiva ordonanță, **„constatarea încetării mandatului de ales local (n.r. în cazul în care incompatibilitățile se mențin) se face prin ordin al prefectului, emis în termen de zece zile de la intrarea în vigoare a prezentei ordonanțe de urgență sau, după caz, de la încheierea contractului.”** Deci, cei care conduc Prefectura Aradului mai au exact o săptămână să se pună la curent cu problema incompatibilităților aleșilor locali din Arad.

F. GHENDER

PUR REIA ÎNSCRIERILE, DAR PUNE MAI MULTE CONDIȚII

Biroul Permanent al Partidului Umanist din România a hotărât să reia înscrierile în partid. Președinta PUR Arad, Lia Ardelean, a informat ieri Biroul Executiv al filialei arădene în legătură cu acest fapt, dar le-a spus colegilor de partid că, pentru a primi noi membri, vor fi puse trei condiții în plus față de cele statutare.

Prima condiție este aceea ca adeziunea solicitantului să fie susținută de semnăturile a unu sau trei membri cu cel puțin un an vechime în PUR, care să ateste faptul că asupra solicitantului nu există suspiciuni de implicare în cazuri de corupție. A doua condiție este ca solicitantul să nu-și fi transformat crezul politic în adevărată monedă de schimb pentru accesul la funcții publice sau la oportunități clientelare. În cazuri excepționale, se aceptă o singură reorientare politică. Președinta Lia Ardelean spune că această prevedere se referă la orientarea doctrinară, și nu la apartenența la un partid sau altul. A treia condiție este mai degrabă o recomandare adresată filialelor județene: să acorde o atenție specială referințelor privind comportamentul civic al solicitantului, moralitatea, cinstea și responsabilitatea acestuia.

F. GHENDER

O PRIVIRE SPRE VIITOR

Nu sunt „trecut pe la biserică”, dar acest verset pus în gura lui Hristos spune tot din ceea ce vreau eu să vă demonstrez. **„Am și alte oi, care nu sunt din staulul acesta. Și pe acelea trebuie să le aduc, și vor auzi glasul meu, și va fi o turmă și un păstor.”** (Ioan 10/16)

Astăzi, putem spune că suntem martorii procesului de adunare a „turmei”. Suntem, vrând-nevrând, contemporanii și părtașii procesului de globalizare a Terrei.

Dezvoltarea tehnică, economică, demografică este un proces natural și care nu permite anarhia, independența, izolarea societăților politice constituite. Evitarea procesului de globalizare se poate realiza doar prin decimarea omenirii, până la nivelul populației din secolul X și distrugerea întregii tehnici actuale.

Nivelul de inteligență scăzut, împletit cu egoismul caracteristic speciei umane, este cauza reticenței, a împotrivirii față de acest proces, absolut normal, de evoluție a societății umane: globalizarea.

Fenomenul de opoziție față de ceva nou este caracteristic și altor popoare nu numai poporului român, care la orice măsură luată de autorități, începe să înjure și să strige: Ce ai cu noi?!

Globalizarea are ca obiectiv principal folosirea mai eficientă a resurselor Terrei, inclusiv a forței de muncă, astfel încât toată populația ei să supraviețuiască la un standard optim. A te opune globalizării înseamnă a te opune zorilor să nu răsară soarele.

Pentru ca în cadrul procesului de globalizare să nu se ajungă la state - stăpân și state - slugă, este necesară transformarea tuturor țărilor în state aproximativ egale numeric și teritorial. Această dezarondare statală poate fi înlocuită și cu o federație, ca primă etapă, urmând ca apoi prin globalizare să se formeze o federație generală a tuturor statelor globului pământesc, desființându-se toate federațiile provinciale și îndeplinindu-se dezideratul profetului: o turmă și un păstor.

Revenind la „oile noastre”, toți vrem progres, dar să nu se schimbe nimic. Așadar, ideea regionalizării, sau chiar a federalizării, vânturată de grupul de intelectuali de la Cluj, în care, zicea o crainică la radio, că doar un singur român există, Ovidiu Pecican, nu e rea. Dar se impune a fi privită în contextul tendinței lumii actuale, cu sporul demografic în creștere și resursele naturale în scădere. Greșeala vizionarilor de la Cluj, cu care sunt și eu de acord, este că au lansat o idee într-un moment nepotrivit. Au întins pânzele la navă, fără să aibă vânt. Au omis calitatea factorului uman autohton. Iar o regionalizare sau federalizare de dragul de a se naște o altă mafie de escroci este egal cu a sări din lac în puț.

Dar adepții regionalizării, respectiv federalizării, treaptă obligatorie, de altfel, a procesului de globalizare, să nu se supere și nici ceilalți să nu se bucure, pentru că aceasta, mai devreme sau mai târziu se va înfăptui.

Ing. IOAN PECICAN

TUPEISMUL DE TRANZIȚIE

(Urmare din pagina 1)

Tupeismul se manifestă și în cultură și artă. O cohortă de așa-ziși artiști au inundat pur și simplu arta și cultura. Și le-au coborât, evident, la nivelul lor. Nivel care nu depășește genunchiul broaștei. Auzi indivizi care scot răgete pentru care i-ar invidia și leul african, iar ei zic că ne cântă melodii nemuritoare. Vezi la diverse emisiuni TV tot felul de exhibiționiști care maltratează vechea artă actoricească și ei zic că sunt artiști. Cu ei și cu alții de teapa lor spiritul coboară într-o subcultură care domină 99% din manifestările cultural-spirituale ale națiunii. Lucrul cel mai grav este că populația marșează la această subcultură care a început pe vremurile Cântării României. Cine este în fruntea tuturor actelor de subcultură? În mod cert, tupeistul!

Tot tupeistul este cel care scoate pe bandă rulantă cărți „nemuritoare”. Deși nu i-a trecut niciodată prin cap vreo idee originală, culturnicul contemporan face ce face și te trezești că cică a mai scris o carte. N-are importanță că între coperțile așa-zisei cărți sunt înșirate platitudini scrise într-o românească de mahala, plină de agramatisme și locuri comune. Important e că culturnicul mai bifează un act „cultural” pentru posteritate. Că nimeni nu-i citește „capodopera” iarăși nu prezintă importanță. Se numește scriitor? Se numește. El. Căci alții nu-l consideră astfel, dar ipocrizia e mare și prietenii cabotini îl felicită cu zâmbete. Tupeistul se crede pe aripile lui Pegas și-și continuă „opera nepieritoare”.

Nicăieri însă ca în domeniul politicii nu a înflorit tupeismul de tranziție. Revoluția a scos la iveală toate gunoaiele societății care, ușoare, au putut pluti pe valurile schimbărilor istorice. Primii au fost tupeiștii care s-au dezmeticit cel mai repede în urma șocului revoluționar. De obicei, aceștia au fost tupeiștii șmecheri, de duzină. Aceștia au dat câteva lovituri găinărești și, ori s-au retras, ori au fost măturați de tupeiștii cu ștaif. Aceștia au stat puțin în cumpănă până au văzut că revoluția nu e chiar atât de revoluție, ci mai mult un moft. **„Apelul către lichele”** al lui Liiceanu a fost depășit repede de... lichele. Și acestea s-au pus pe treabă. Au pus mâna pe politica țării și nu s-au sinchisit de schelălăielile timide ale democrației incipiente și ingenue. Când au văzut tupeiștii că democrația poate fi interpretată după mai multe partituri, care de care mai originale, s-au apucat de treabă. Și și-au construit propria democrație. Și încă mai lucrează și astăzi la ea. Evident, elementul de bază al noii democrații, din nefericire pentru societatea românească, este, ați ghicit, tupeistul.

Ce face tupeistul?

Fură de stinge din avutul națiunii, dar se bate cu pumnul în piept și se jură că nu fură. Dar îl prinzi cu bogăția în buzunare sau în băncile republicii, cele pe care n-a reușit încă să le devalizeze. Hoțul, pentru că așa se cheamă, fură de peste tot, nu are importanță de unde pică ciosvârta. Nu face nimic pentru națiune, dar are salarii de zeci de milioane, în calitate de parlamentar sau altă funcție politică unde este angajat ca orice cetățean care muncește la o firmă. O carte parlamentară de muncă poate aduce o pensie de boier pentru parazitul parlamentar. Pentru că nu-i ajunge pleașca (substanțială) parlamentară, parazitul nostru de tranziție, dotat cu tupeu nemăsurat, mai parazitează și alte societăți. De ce n-ar mai avea el și alte sinecuri la îndemână, căci, vorba ceea, obrazul subțire cu cheltuială se ține. Vorbă fie, obrazul subțire. Omul profită de prostia celor pe spatele cărora parazitează și, practic, obrazul tupeistului nostru este precum plotogul și nimic nu-l înroșește. Mai mult, neobrăzatul mai dă și lecții de conduită morală și socială și mai face și garagață în fața celor care se spetesc muncind pentru el. Nu este el tupeist?

Tupeistul politic vorbește despre prietenie și trădare. Ajuns în fotolii călduțe cu sprijinul prietenilor, uită repede cui trebuie să-i mulțumească și lovește mitocănește, în cine? Tocmai în cei care l-au ajutat să parvină. Credeți că individul are scrupule? De unde? Lipsit de caracter și de bun-simț - căci de educație nu poate fi vorba - tupeistul, pe lângă că trădează, înfierează... trădarea. Dacă n-ar fi dotat cu vagoane de tupeu, trădătorul n-ar putea vorbi de trădare în propria ogradă. Deși știe că toată lumea este conștientă că el este trădătorul, tupeistul, în culmea nesimțirii sale, continuă cruciada cu încăpățânare și... tupeism iremediabil.

Semidoct sau, mai degrabă sfertodoct, vânător de diplome culturale, tupeistul șantajează pe oricine pentru a-și construi un obraz... cultural. Cu o cultură însușită din dicționarele de cultură generală și almanahurile apărute la sfârșit de an, tupeistul scoate din când în când din gură cuvinte sau expresii celebre pentru a uimi prostimea. Doar analfabeții se uită în gura lui, considerându-l tare în parcarea culturii. Orice om mai răsărit îl ghicește ca fiind gol pe dinăuntru, hodorogind ca butoiul gol care se rostogolește la vale.

Iar fiindcă puterea îi ia mințile, tupeistul sfidează pe toată lumea cu vorbe și fapte necugetate. Dar, mai ales, încearcă să intimideze. Și mai și reușește, pe ici pe colo, când dă peste neajutorați și slabi din fire. Dacă cineva îi ține piept și-l ghicește că-i impotent și curajos cu căcăcioșii, tupeistul începe să schelălăie și o ia la goană cu coada între picioare. Puterea lui stă în frica celorlalți.

Politicianul tupeist de tranziție strigă în gura mare că se sacrifică pentru binele poporului, dar își umple cu sârg neîncăpătoarele buzunare. Lacom și hapsân, adună de peste tot crezând că nimeni nu-l vede și nu-l știe. Totul se știe și toate se văd. De aceea, cu tot tupeismul afișat, omul nostru mai are un dram de minte și din când în când, în momente de luciditate, începe să-i țățâie fundul. Și atunci începe lingușeala în fața celor pe care i-a umplut de noroi. De ce nu e în stare tupeistul de tranziție? Jignește, amenință, scuipă, ocărăște și apoi linge unde a scuipat. Curvar și imoral ține lecții de... morală. Hoț și bandit, ține lecții de cinste și civism. Sfertodoct și depășit de istorie, se crede guru și deschizător de drumuri. În toată nesimțirea lui, tupeistul de tranziție are, cum spuneam, licăriri de sinceritate cu el însuși: știe că este disprețuit și prezența lui în rândurile oamenilor se va sfârși odată cu funcția, tot tranzitorie și ea. Nici măcar pupincuriștii de ocazie nu-i vor mai înveseli viitorul. Căci nimic nu le va mai putea oferi.

Specimenul mai are zile atât timp cât societatea românească este în tranziție și până când își va impune valori reale. Din păcate, tupeiștii de tranziție încă dețin monopolul asupra societății românești. Creșterea maturității societății civile va aduce cu sine și eliminarea ciumei bubonice pe care o reprezintă profitorii tranziției, reprezentați în cea mai mare măsură de tupeiști. Aceștia nu vor bate în retragere atâta vreme cât cei pe seama cărora parazitează nu vor conștientiza că viața societății ar fi mult mai bună fără tupeiștii paraziți.

AMENINȚĂRI CU MOARTEA LA ADRESA POLIȚIȘTILOR DE FRONTIERĂ

● Urmărire ca-n filme ● Țiganii agresivi au fost potoliți cu focuri de armă

Pentru prevenirea traficului ilegal cu bunuri de larg consum și a migrației ilegale, polițiștii de frontieră din cadrul D.P.F. Oradea execută în această perioadă acțiuni specifice în vederea depistării persoanelor care practică astfel de activități contrare legii.

Luni seara, în jurul orei 21,00, o echipă a poliției de frontieră care se afla într-o acțiune de acest gen, a fost agresată de un grup de cetățeni români (țigani), cărora nu li se permisese ieșirea din țară prin P.P.F. Nădlac. Asta ca urmare a neîndeplinirii condițiilor prevăzute de legislația în vigoare. Totul a început când țiganii se îndreptau către P.P.F. Turnu, cu intenția de a încerca din nou să-și atingă scopul.

Grupul era format din cinci bărbați și trei femei (cinci domiciliați în județul Mehedinți și trei cu rezidență în Spania) și se deplasa cu două autoturisme - Jeep Weangler, înmatriculat în Germania și Audi, cu număr de Spania.

Ca urmare a faptului că acestea mergeau în coloană, cu viteză redusă, pe o comunicație secundară ce ducea către punctul de frontieră, au apărut suspiciuni. Echipa de control aflată în zonă a trecut la semnalizarea regulamentară în vederea opririi celor două mașini, pentru efectuarea unui control de rutină.

„La aproximativ 50 de metri distanță de lucrătorii noștri, autoturismele au oprit brusc, ocupanții Jeep-ului adresând injurii, inclusiv amenințări cu moartea, nerecunoscând calitatea de polițiști pe care urmăritorii și-au dat-o, întorcându-se spre localitatea Pecica. Ca urmare a acestui fapt, au fost chemate prin stație întăriri, echipa mobilă pornind în urmărirea lor și blocându-le în intersecția din centrul comunei. În acel moment, șoferii au coborât din mașini strigând și amenințându-i din nou pe cei pe care i-au oprit. Pentru temperarea lor, au fost trase focuri de avertisment în plan vertical.

Procedându-se la legitimarea întregului grup, lucrătorii noștri au constatat că toți posedau pașapoarte românești valabile, iar trei dintre aceștia aveau carnete de rezidență în Spania. În cazul autoturismului marca Jeep Wrangler, neputându-se prezenta documente din care să rezulte proveniența acestuia, motiv pentru care există suspiciuni că acesta ar fi furat, se continuă cercetările pentru clarificarea situației, colaborându-se cu organele abilitate.

Celor doi șoferi, Drăgan Caius, de 27 ani și Drăgan Ioan, de 30 ani, ambii din Reșița li s-au întocmit acte premergătoare începerii urmăririi penale sub aspectul săvârșirii infracțiunii de ultraj", ne-a informat purtătorul de cuvânt al Inspectoratului județean al Poliției de Frontieră Arad, dl. slt. Robert Iudt.

În piața din Sânicolaul Mic

COMERȚUL CU ANIMALE - SCĂPAT DE SUB CONTROL

În piețele de animale din municipiu și județ oferta este destul de mare, mai ales la capitolul porcine. Potențialii cumpărători pot alege exemplarul dorit ținând cont de rasă, vârstă și, nu în ultimul rând, de preț. Singurul inconvenient pentru cumpărători este că nu pot fi deloc siguri dacă animalul pe care l-au cumpărat este sănătos sau nu. Majoritatea producătorilor nu dețin certificate care să ateste acest lucru. Fapt constat de noi pe viu, în urma unui raid efectuat împreună cu dr. **Florin Radu Nicoară**, medic veterinar la Circumscripția veterinară din Aradul Nou, în piața de cereale și animale din Sânicolaul Mic.

Foto: ONORIU FELEA

„Nu avem doctor veterinar..."

"Aș dori să spun, în primul rând, că certificatele necesare trebuie eliberate de un medic veterinar și sunt valabile trei zile, după care, dacă animalele sunt duse pentru vânzare în altă piață, se eliberează un nou certificat. Pe lângă protejarea cumpărătorilor, acest certificat ajută și la verificarea circulației animalelor" - a precizat dl. **Nicoară.**

Primii comercianți chestionați în acest sens erau din județul Timiș și nu aveau nici măcar certificat de producător. Explicația lor a fost simplă: **„Domnu' doctor, la noi în sat nu avem veterinar și nici măcar Primărie, și eu nu umblu după el să vină. Și ce?, numa' pă mine mă vedeți aici în piață? Vă luați de noi pentru că suntem țigani. Ce vreți, mai bine să furăm decât să lucrăm cinstit?!"**

Lucrurile s-au repetat cam la fel și în cazul celorlați comercianți, care nu erau nici ei foarte interesați de sănătatea consumatorilor. Toți te asigurau însă, fără să clipească măcar, că animalele sunt perfect sănătoase, deși nu le-a văzut nici un medic de specialitate.

Singurii comercianți care au pretins că au acte erau din Livada, dar au refuzat să ne spună cum se numesc. Știau ei ce știau, pentru că la un control mai amănunțit, dr. Nicoară a constatat că hârtiile nu mai erau valabile, ele fiind eliberate în 25 ianuarie și deja expiraseră. Situația s-a repetat aproximativ la fel și în cazul celorlalți comercianți, care știindu-se în neregulă au dorit să-și păstreze, de asemenea, anonimatul. Frazele cele mai uzitate au fost: „Dacă vreți, vă aduc actele în zece minute" sau „nu le am la mine, le-am lăsat în mașină", ca apoi comerciantul să se facă nevăzut.

Astfel că, surprinzător... sau nu, nici măcar unul dintre cei 20 de vânzători de animale verificați de dr. Nicoară nu au putut demonstra că respectă legea în ceea ce privește scoaterea pe piață a porcinelor. **„Din păcate situația este aceeași în toate târgurile din Arad. Cei care ar trebui să se preocupe, să facă verificări și să aplice amenzi nu se deranjează, astfel că situația a fost scăpată de sub control."**

SORINA AMBRUȘ

Ieri, la Școala generală nr. 1

A fost sfințit primul cabinet de religie

La Școala cu clasele I-VIII nr. 1 Arad, 836 de elevi au optat pentru religia ortodoxă. Tinerele profesoare de religie sunt preocupate nu numai de respectarea programei școlare la această disciplină de învățământ ci și de insuflarea spiritului credinței străbune.

În acest sens am văzut și noua lor realizare, în premieră în Arad, cabinetul de religie. Dotat cu un mobilier neconvențional, cu pereții plini de icoane și texte din Sfânta Evanghelie, cu odăjdii și multe obiecte de cult, acesta oferă elevilor - așa cum se exprima P. S. Episcop Timotei Seviciu - o „atmosferă de biserică".

„Sunt profesoară de religie în această școală de patru ani - ne spune prof. Georgiana Bătrân - și încă de la venirea mea aici mi-am dorit, ca împreună cu colega mea, prof. Adriana Chepea, să amenajez un cabinet de religie. Ocazia ni s-a oferit în acest an, când am primit dirigenția la clasa a V-a. Am început să pregătim materialele cu gândul că existența unui cabinet de religie în școală este utilă pentru ca elevii să-și înalțe sufletul către puritate, adevăr și iubire, într-un cadru adecvat. Și iată că astăzi (n. n. ieri) am ajuns la un moment deosebit atât pentru elevi cât și pentru școală."

Și acest moment deosebit de înălțător, la care au participat inspectorii școlari Ioan Stan și Viorel Binchiciu, conducerea școlii, profesori și elevi, ziariști, a fost sfințirea noului cabinet. Slujba de binecuvântare a fost efectuată de P. S. dr. Timotei Seviciu, episcopul Aradului, Ienopolei, Hălmagiului și Hunedoarei și pr. Vasile Pop, consilier cultural al eparhiei Aradului. Într-un emoționant cuvânt de învățătură Întâistătătorul a lăudat efortul conducerii și al profesoarelor de religie pentru crearea unor condiții deosebite de învățare și meditație, oferind în acest fel o mai bună legătură între școală și biserică.

V. FILIP

Foto: V. MUSCA

Bilanțul financiar depus la Registrul Comerțului

În conformitate cu prevederile Ordinului Ministrului finanțelor publice nr. 2332/ 28.12.2001 (pentru aprobarea Precizărilor privind unele măsuri referitoare la încheierea exercițiului financiar pe anul 2001 la persoanele juridice), **acestea au obligația** să depună la Oficiul Registrului Comerțului **situația financiară anuală** după cum urmează:

- Până la data de 25.02.2002, microîntreprinderile și celelalte persoane juridice care de la constituire nu au desfășurat activitate și depun declarație în acest sens;

- Până la data de 31.03.2002 persoanele juridice prevăzute la art. 27 alin. 4 din Legea nr. 82/1991 republicată, modificată și completată prin Ordonanța Guvernului nr. 61/2001, inclusiv persoanele juridice care urmează să retrateze situațiile financiare anuale până la data de 30 septembrie a anului următor.

Acțiune hotărâtă în prima lună a anului

Inspecția Sanitară de Stat a dat amenzi de peste 450 de milioane de lei

O serie de unități au fost închise temporar

În urma celor 550 de controale, Inspecția Sanitară de Stat (I.S.S.) a aplicat amenzi în valoare de peste 450 de milioane lei.

Inspectorii arădeni au găsit diverse deficiențe la unitățile verificate. Chiar dacă nici acestea nu au scuză, mizeria găsită la sediile unor societăți e impardonabilă.

Acolo unde au găsit astfel de situații, lucrătorii I.S.S. au tăiat în carne vie. Este o atitudine normală. Pentru că dacă s-ar tolera mizeria, s-ar tolera pericolul izbucnirii unor epidemii. E ultimul lucru care îi lipsește populației alarmată de grijile sărăciei...

Igienă jalnică și produse expirate

La **Lipova**, lucrătorii magazinului COMALIM depozitau sacii cu zahăr direct pe paviment. **„Sacii erau din rafie, iar pavimentul proaspăt spălat cu urme de noroi"**, precizează inspectorul-șef **Mihai Țârcuș**. Pentru asta a fost aplicată o amendă „scurtă" de 10 milioane de lei. .

Cooperativa de consum din **Bârzava** este situată peste drum de școală și oferă spre vânzare diverse produse: biscuiți, napolitane; dulciuri. Nu ar fi nici o problemă dacă unele dintre acestea nu ar avea termenul de valabilitate expirat. Și nu au fost puține în această situație... Din această cauză au fost scoase din consum produse în valoare de 757.000 lei. La acest meniu s-a oferit un „bonus" de cinci milioane de lei.

Societatea comercială „LA VIO S.R.L." a păstrat în mod necorespunzător produsele. I.S.S. a confiscat produse în valoare de 500.000 de lei și a dat o amendă de 30 de milioane de lei.

Boia cu vopsea de... Apateu

În urma unei sesizări de la I.S.S. Târgu-Mureș, inspectorii arădeni au verificat Asociația Familială „LARISA" din **Apateu**. A.F.-ul arădean are ca obiect de activitate colectarea și comercializarea de boia de ardei. În urma verificărilor, la sediul asociației din Apateu, inspectorii arădeni au recoltat probe din produs. După analizele de laborator s-a constatat prezența coloranților sintetici în boiaua de ardei. Cele 85 de kilograme de boia găsite la A.F. „Larisa" au fost scoase din consum. Proprietarul A.F.-ului spune însă că nu știe de unde a primit boia amestecată cu coloranți...

Cert este că în Apateu, Berechiu sau Somoscheș au mai fost astfel de probleme și în anii anteriori.

Uzina de apă din Cermei - în mizerie

Uzina de apă din Cermei este în subordinea Primăriei. La ora controlului inspectorilor de la I.S.S. uzina era ... pustie. Inspectorul-șef Târcuș spune că la acea uzină au mai fost probleme și în trecut. Inspectorii au aplicat sancțiuni pentru nerespectarea măsurilor de exploatare și igienă. În urmă cu doi ani, din cauza unor deficiențe majore a fost dată o măsură de sistare temporară a activității. Târcuș precizează că e anormal ca o astfel de microcentrală care deservește populația cu apă potabilă - să fie „asediată" de mizerie.

Din câte am aflat noi, o firmă importantă din Arad este interesată să preia această uzină. Evident că o dată cu această mutare, se vor face și anumite investiții. Până atunci ar trebui păstrată măcar igiena elementară...

Închiși temporar

Pentru diverse deficiențe funcționale sau pentru mizerie, o serie de unități s-au ales cu decizii de sistare temporară a activității. Este vorba de: S.C. BIBI S.R.L., S.C. Fiesta Fast Food, S.C. Helion S.R.L. **Pâncota**, Madelaine Imp-Exp. **Pleșcuța**, S.C. Darius **Cil**, S.C. Staron **Chesinț**, S.C. Garofina Prod. Impex **Zăbrani**, Organizația Cooperatistă **Fântânele**, S.C. Piramidal Proiect Arad (din incinta **Școlii generale nr. 4**).

O parte din societățile de mai sus au primit, în scurt timp, aprobarea de a-și redeschide porțile după ce au remediat deficiențele.

OLIMPIU BULZAN

„Vocea" satului

„DIN AGRICULTURĂ NU TE ÎMBOGĂȚEȘTI, DAR POȚI TRĂI DECENT"

După ce a lucrat ani la rând la fabrica de strunguri „Aris", **Ioan Dudan, din Șimand,** s-a apucat de agricultură în 1994, „forțat" de socrul său care achiziționase mai multe utilaje și nu puteau rămâne nefolosite.

250 de hectare de pământ și utilaje moderne

Din 1994 și până acum, **A. F. Dudan** s-a extins văzând cu ochii. Asociația numără în prezent 250 de hectare de pământ, din care 160 îi aparțin lui, iar 90 sunt luate în arendă. Lucrările se fac mecanizat, pentru că Ioan Dudan are toate utilajele necesare: **„Chiar am cumpărat trei tractoare, patru remorci, combine Class, aparate de erbicidat, pluguri, discuri, prășitoare, semănători - adică absolut toate mașinăriile de care orice agricultor are nevoie pentru a face treabă bună."**

Și Dudan nu se mulțumește doar cu atât: **„Mai am nevoie de niște pluguri din străinătate, pentru că sunt mult mai performante decât cele românești."**

Investiție în zootehnie

După ce s-a pus la punct cu tot necesarul pentru munca pământului, întreprinzătorul s-a apucat și de zootehnie. **„Am cumpărat un fost grajd al CAP-ului, pe care l-am populat în prima fază cu porci, iar spre sfârșitul acestui an voi cumpăra și vaci de lapte. Momentan am 70 de purcei, dar numărul lor va crește. Pentru asta, am construit și o magazie de depozitare a furajelor. Încerc să le rânduiesc toate cât mai bine, pentru că am de gând să fac un proiect prin care să obțin fonduri din programul Sapard."**

Pe viitor, Dudan intenționează să deschidă o măcelărie și o brutărie pentru că, spune el, **„dacă n-avem piață de desfacere asigurată, atunci măcar să-mi pot vinde produsele prin magazinele mele, ca să nu ies în pierdere."**

Cu grâul nevândut

Pentru Dudan, cel mai important lucru este valorificarea producției. **„Ar trebui ca statul să se intereseze mai mult de acest aspect și să primim subvenții la îngrășăminte și erbicide."**

Anul trecut a rămas doar cu grâul nevândut, în rest nu se poate plânge. **„Floarea-soarelui s-a vândut cel mai bine, după aceea porumbul. Important este pentru mine că am primit bani."**

Lui Dudan îi place ceea ce face și consideră agricultura o afacere profitabilă: **„Nu te îmbogățești, dar poți trăi cât de cât decent. Cel mai mult m-a ajutat ceea ce am văzut în Italia, unde agricultura se face foarte eficient și am încercat să lucrez după modelul lor."**

SORINA AMBRUȘ
Foto: **VIOREL MUSCA**

La Buteni

O AFACERE DE MILIARDE ȘI CLIENȚI DE VAZĂ

Anumite „guri rele" afirmă sus și tare că în România nu se mai produce nimic, nu se mai lucrează, nu mai există oameni care să-și manifeste interesul în nici un domeniu de activitate.

Daniel Rus, un orădean stabilit la Buteni, vrea să infirme spusele „gurilor rele" prin faptul că afacerea pe care o conduce este profitabilă din toate punctele de vedere. Pentru că „nu-i bine să fi slugă la nimeni", Daniel Rus și-a deschis o afacere în domeniul tâmplăriei, unde el este în top. Începută cu „un firez, un gilău și o mașină de găurit" afacerea d-lui Rus a devenit în scurt timp profitabilă. Experiența și-a dobândit-o în „epoca de aur", când a lucrat în cadrul CPL, iar după schimbările din 1989, epoca aceasta a continuat pentru iscusitul orădean care a hotărât că ar fi mult mai bine să fie propriul său stăpân.

Plecând de la un simplu șopron, unde își ferea sculele de lucru de intemperii, având ca prim salariat nevasta, Daniel Rus a ajuns să lucreze la comandă, executând fotolii, scaune, birouri, dormitoare, uși sau coltare, chiar și pentru personalități ale orașului Arad. **„După ce am pus leu peste leu, am început să-mi construiesc hale și să-mi angajez oameni, ajungând acum să am 20 de angajați"** - afirma patronul orădean. Într-adevăr D. Rus are o mică fabrică de mobilă la Buteni, formată din hală de producție, hală pentru mașini, hală de tapițerie, hală de croitorie, hală de lăcuire și bineînțeles o hală unde „marfa" este expusă, nelipsind depozitele pentru materia primă.

Revenind la personalitățile care au apelat la serviciile lui Daniel Rus, iată ce am aflat: **„Mă cunoaște toată protipendada Aradului. Am lucrat pentru primarul Dorel Popa, pentru Caius Parpală, pentru Gheorghe Pele, am executat lucrări și la sediul Direcției Agricole".** Renumele însă și l-a făcut în urma unor lucrări executate în Valea Jiului unde a „pus la punct" Casa de Cultură din Petroșani, Casa de Oaspeți din Vulcani, lăsându-și amprenta și în orașe ca Urziceni, Livezeni sau Petrila. „Aria de acțiune" a firmei conduse de Daniel Rus este răspândită în Arad, Ineu și Gurahonț, dar și peste hotare în țări ca Italia, Germania sau Cehia.

„Băieții" din „ograda" patronului din Buteni sunt fericiți că au un loc de muncă în comună

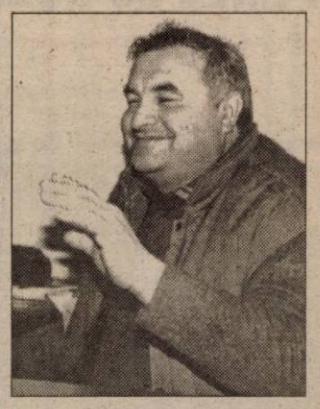

Daniel Rus, un intreprinzător care a pornit de la zero și a ajuns departe

Am fost curioși să aflăm cum a reușit să ajungă atât de cunoscut, cum și-a făcut reclamă, căci fără doar și poate, reclama este „sufletul comerțului". Iată răspunsul întreprinzătorului din Buteni: **„Am ajuns cunoscut din vorbă-n vorbă, ca-n folclor. Venea un om la mine îmi comanda o mobilă, un scaun etc. îi plăcea modul în care l-am executat și-i spunea apoi unui prieten. Așa am ajuns cunoscut. Reclama mea este munca și calitatea, pentru că eu chiar cred în dictonul «clientul nostru, este stăpânul nostru»."**

Așadar, iată cum un om a reușit să-și pună în practică îndemânarea, să pornească de la zero și să ajungă la o afacere de aproximativ trei miliarde de lei anual...

R. MUNTEAN
Foto: **AL. MARIANUȚ**

Elevii din Lunca Teuz și Secaș au cu ce merge la școală

Una din principalele probleme cu care s-au confruntat până nu de mult elevii din satele Lunca Teuzului și Secaș, aparținătoare comunei Beliu, a fost lipsa unui mijloc de transport, pentru deplasarea la școală.

De curând, această problemă s-a rezolvat datorită primirii unui microbus care transportă zilnic cei 56 de copii, din cele două sate, la școala din Beliu.

Foto-text: **AL. MARIANUȚ**

Pe cont propriu, la Șimand

BIBLIOTECARĂ ȘI... AGRICULTOARE

Florica Nagy, din Șimand, este bibliotecară. O cunosc majoritatea elevilor școlii, dar și oamenii cu drag de carte din comună. Femeia însă, ca să mai facă un ban în plus, având în vedere că își crește singură fiica și are și o mamă bolnavă, se ocupă cu grădinăritul. **„La Șimand se ocupă aproape toată lumea cu legumicultura** - ne spune Florica Nagy - **fiind un fel de „sport local", ca să spun așa. Dar nu mai merge cum mergea cu ani în urmă. După '89 a început să ne meargă chiar foarte rău. Au apărut, în plus, tot felul de boli noi ale plantelor, soluții se găsesc la prețuri uriașe, este dificil..."**

S-a întâmplat de multe ori ca munca femeii să fie compromisă pe „ultima sută" de metri - cum se spune. După ce plantele au ajuns la maturitate „a dat ceva în ele" și întreaga recoltă a fost distrusă. Iar de câțiva ani legumicultorii din Șimand se confruntă cu o situație ciudată: **„Ceapa nu mai stă peste iarnă. Pe de altă parte, are un gust aparte și este mult mai iute decât înainte."**

Florica Nagy se ocupă în special de cultivarea ardeiului gras, a gogoșarilor, verzei, respectiv a vinetelor: **„Suprafața însă este mică. Este vorba doar de 23 de ari."**

Florica Nagy susține că nu se poate face agricultură fără un sprijin, cât de mic, din partea statului

Totuși, după ce produsele ajung „bune de piață", **Florica Nagy** le desface la Arad și Oradea: **„La Oradea este mai bună piața decât la noi la Arad. Dar oricum nu am un câștig care să-mi răsplătească munca. Beneficiul meu este aproape inexistent dacă fac o socoteală «la sânge». Dar treaba este că investim pe rând și scoatem totul odată. Oricum, scoatem mai puțin decât am investit. După ce scădem gunoiul, aratul, răsadurile și așa mai departe, fără să socotim absolut deloc munca depusă, ne alegem cu foarte puțin. Dar trebuie să facem ceva, că numai din salarii nu ne descurcăm."**

Problema cea mai mare a cultivatorilor constă în banii pe care trebuie să-i plătească pentru a ajunge să-și desfacă produsele: **„Taxele în piețe sunt foarte mari. Ucigător de mari pentru cât reușim noi să vindem. Transportul este și el scump, taxele pe mese sunt de asemenea mari... de multe ori ești obligat să vinzi la angrosiști, că nici nu ai acces la o masă în piață. Mai mult câștigă intermediarii decât noi, care am trudit să producem legumele. Dar ce să mai zicem?! Noi suntem învățați cu munca și tăcem. Lucrăm și tăcem. Că ori de câte ori a ridicat cineva aceste probleme tot degeaba a fost, fiindcă pe astea nimeni nu pare că le vede și aude..."**

Spre a ne convinge o dată în plus că nu este ușor să faci agricultură de unul singur, **Florica Nagy** ne-a povestit cum arată, pentru ea, o zi de vară: **„La ora cinci mă trezesc, ud în grădină cât apuc, hrănesc animalele, merg la serviciu, după opt ore mă întorc din nou la agricultură, mă ocup iarăși de animale și de grădină și seara cad, pur și simplu, frântă. Nu am timp de mine niciodată, fiind imposibil să mai am și o viață personală în aceste condiții."**

Totuși, se pare că ar exista o rețetă a succesului și pentru agricultori: **„Statul să suporte măcar o parte din prețul celor necesare pentru producerea răsadurilor și pentru întreținerea acestora. Mă refer la folie, pesticide etc. Iar în piețe, ideal ar fi să ne fie asigurate niște locuri, nouă, producătorilor agricoli. Pe de altă parte ar fi bine ca prețul produsului să fie real, iar taxele de mese și de cântar să nu fie atât de ucigătoare. În orice caz, să fie în concordanță cu prețul produselor pe care le desfacem, nu uriașe."**

Cu tristețe, Florica Nagy a încheiat: **„Poate, doar dacă ar fi îndeplinite cele de mai sus ar mai merita să faci sacrificiile pe care le faci. Așa însă... te trezești doar cu sacrificiile și atât."** Și ca să ne convingă, femeia ne-a mărturisit: **„Ca să-i pot oferi fiicei mele o viață decentă și lipsită de griji, de 12 ani, câți are ea acum, nu am fost în nici un concediu în vreo stațiune. Verile mele se «petrec» exclusiv în grădină."**

EUGENIA BĂRDAȘ
Foto: **VIOREL MUSCA**

NEMULȚUMIRILE MUNCITORILOR ARĂDENI DAU ÎN CLOCOT

Pauză de două ore la CET

Ieri dimineață la ora 7, muncitorii schimbului unu de la CET au refuzat să intre la lucru timp de două ore. Ei au continuat astfel programul de proteste stabilit la scară națională de Federația Energia, față de decizia Guvernului de a externaliza 10 centrale termoelectrice către primării.

Protestul de ieri nu a afectat activitatea CET Arad, ea fiind continuată de muncitorii din schimbul de noapte, care au rămas peste programul obișnuit.

Astăzi, muncitorii vor întârzia intrarea în schimb cu patru ore, iar mâine, cu șase ore. Sindicatul spune că săptămâna viitoare va declanșa conflict colectiv de muncă legal, pe baza negocierilor noului contract colectiv de muncă pe acest an.

Seria de proteste a muncitorilor de la Sucursala Electrocentrale a început după ce au aflat că primarul Popa a negociat, în regim de urgență, preluarea CET de către Consiliul Local. Sindicatul spune că în aceste condiții prețul gigacaloriei s-ar dubla.

G. KNAP
Foto: ONORIU FELEA

ARIS-ul, din nou în stradă

Tot ieri, pentru a doua zi consecutiv, muncitorii de la ARIS au venit, în marș, în fața Prefecturii. De această dată, mitingul a fost autorizat. Ei au intenționat să protesteze și în fața societății Electrica, însă s-au limitat, în cele din urmă, doar la Palatul Administrativ și sediul PSD. „N-am început lucrul dimineață. Fabrica e alimentată tot la cota de avarie. Am discutat, din nou, cu subprefectul Remețan, care a fost prezent la noi, la societate. Sperăm că problema se va rezolva astăzi (ieri - n. n.); dacă nu, vom continua cu protestele", a spus liderul sindicatului, **Ștefan Lacsan**.

Sindicaliștii au vorbit și cu președintele CJ, Caius Parpală, care le-a promis că va comunica primului ministru problema ARIS-ului.

Aris are comenzi, însă muncitorii nu pot lucra din cauză că fabrica nu e alimentată cu energie electrică. Societatea datorează Electricii aproape 12 miliarde de lei (facturi restante, penalități, majorări de întârziere) iar debranșarea s-a datorat nerespectării graficului de reeșalonare a datoriilor, spune conducerea S.C. Electrica.

GERLINDE KNAP
Foto: ONORIU FELEA

ALLIANZ-ȚIRIAC ASIGURĂRI A PREZENTAT LA ARAD UN NOU PRODUS

*** Puternicul grup german are peste 60 de milioane de clienți**

Allianz-Țiriac S.A., una din cele mai bune companii de asigurări din România, a lansat ieri la Arad un nou tip de asigurare de viață intitulată „ALIAT". Prezentarea Grupului ALLIANZ a fost făcută de directorul general al societății **Cristian Constantinescu**. Grupul este reprezentat în peste 75 de țări având peste 60 de milioane de clienți. Societatea a obținut la sfârșitul anului 2000 un profit de 2,4 miliarde euro, cu 13% mai mult decât în anul precedent. Allianz-Țiriac Asigurări S.A. a rezultat prin preluarea pachetului majoritar de acțiuni a societății Asigurări Ion Țiriac S.A. (ASIT) de către Allianz A.G. din Germania. Portofoliul de asigurări al societății cuprinde o gamă largă de forme de asigurare. La sfârșitul anului 2000 societatea ocupa poziția a III-a pe piața românească la asigurările non-life. „Pe piața asigurărilor directe de persoane (altele decât de viață), la asigurările de incendiu și alte pagube la bunuri, Allianz Țiriac Asigurări deține primul loc", a spus directorul general al societății. Directorul general adjunct **Hans Herlemann** a prezentat avantajele pe care le conferă produsul „Aliat". Această asigurare de viață de tip unit-linked combină componenta de investiție cu cea de protecție. Directorul de Marke-ting al societății **Andreea Acalovschi** a adăugat că unul din principalele avantaje este legat de costurile relativ reduse suportate de client. Este vorba de o primă lunară de 20 de euro, adaptată la posibilitățile pieței de consumatori. Directorul sucursalei arădene **Sabin Iustinian** a arătat că clienții beneficiază de forme de asigurare adecvate activităților specifice și de o soluționare promptă a daunelor.

Directorul general al societății a estimat că din cele 47 de societăți de asigurare vor mai rămâne în 2003, doar 15. Obiectivul societății Allianz-Țiriac Asigurări în următorii ani este ocuparea poziției de lider de asigurări non viață și situarea în primele cinci companii în domeniul asigurărilor de viață.

OLIMPIU BULZAN

DEPOZITE ÎN FORINȚI

Începând cu data de 1 februarie, clienții Băncii Transilvania pot constitui depozite în forinți (HUF), cu dobânzi anuale avantajoase, astfel: pe termen de o lună - 6%, pe termen de 3 luni - 6,30%, pe termen de 6 luni - 6,40%, pe termehe de 9 și 12 luni - cu dobândă de 6,30%. Dobânda anuală acordată pentru disponibilitățile la vedere în echivalent de peste 300 USD este de 2,50%.

De asemenea, din luna ianuarie clienții băncii au posibilitatea de a efectua plăți și încasări valutare direct în forinți sau coroane cehe, precum și de a participa la licitații valutare și de a cumpăra sau vinde aceste două valute prin casele de schimb valutar ale băncii.

Pe lângă patronii francezi

ZAHĂR ARAD ARE ACUM ȘI ACȚIONARI GERMANI

Societatea de brokeraj Vanguard a intermediat la sfârșitul săptămânii trecute tranzacția prin care 89,54% din acțiunile societății arădene ZAHĂR S.A. au fost achiziționate de compania CRISTAL DIAMANT SAS la prețul de 5.600 lei/acțiune. Tranzacția, în valoare de 67,9 miliarde de lei (circa 2,12 milioane de dolari) a reprezentat practic doar un transfer a acțiunilor în cadrul grupului CRISTAL DIAMANT, fostul acționar majoritar ar societății, SUCRE-EST DEVELOPPMENT fiind afiliată grupului CRISTAL DIAMANT. „A fost o tranzacție în urma unei oferte publice, prin care acțiunile au fost achiziționate de CRISTAL DIAMANT SAS, firmă rezultată în urma fuziunii dintre Sucre-Est Developpment cu firma germană PFEIFER EN LANGEN. În cadrul noii societăți care este acționar majoritar la SC ZAHĂR S.A. nemții și francezii dețin fiecare 50% din acțiuni", spune **Gheorghe Pribac**, director economic al fabricii arădene de zahăr.

FLORIN TRUȚ

COMISION DIMINUAT

Comisionul de ridicare a valutei euro se diminuează începând cu 1 februarie, ajunând la 0,5%, minimum 3 euro - pentru persoane fizice, respectiv 0,75%, minimum 3 euro - pentru ridicări de numerar din conturile persoanelor juridice. ***Deținătorii de valute IN le mai pot depune pentru preschimbare la sucursalele Băncii Transilvania până la data de 6 februarie, inclusiv, contra unui comision de 0,40%.***

Banca Transilvania a luat din timp măsuri de aprovizionare cu numerar în euro, astfel încât cererea din partea clienților este satisfăcută integral în toate sucursalele băncii.

DUPĂ 15 FEBRUARIE, PACHET INFORMAȚIONAL PRIVIND IMPOZITUL PE VENITUL GLOBAL

Finanțele continuă campania de informare a populației privind impozitul pe venitul global prin transmiterea prin plic către contribuabili a pachetului de declarații cu următorul conținut: * O scrisoare de însoțire semnată de ministrul finanțelor publice; * Declarația de venit global și declarațiile speciale; * Instrucțiuni de completare a acestor formulare; * Plicul de răspuns care are tipărită adresa administrației fiscale de destinație.

„Județul Arad a efectuat acest experiment și anul trecut înregistrând rezultate foarte bune. Ca urmare am fost incluși și în acest an, de către Ministerul Finanțelor Publice, în grupul de județe care vor derula această campanie", spune purtătorul de cuvânt al Finanțelor arădene, Călin Arusti.

După completare, contribuabilii trimit declarația prin poștă, astfel încât ei nu mai sunt nevoiți să se deplaseze la sediul organului fiscal de care aparțin, pentru a o depune. Din acest motiv pachetul informațional conține un plic pretipărit care are înscrisă adresa unității fiscale destinatare. Acest plic va fi utilizat pentru expedierea prin poștă a declarației, transmiterea poștală fiind plătită de Ministerul Finanțelor Publice.

Contribuabilii vor primi acest pachet după data de 15 februarie 2002, iar în cazul în care contribuabilul nu-l primește, dar a obținut venituri care se cuprind în impozitarea globală, este obligat să procedeze din proprie inițiativă la declararea veniturilor respective. Menționăm în continuare veniturile care sunt cuprinse în impozitul pe venitul global și pentru care se va depune declarația de venit global: venituri obținute din salarii (nu depun declarație persoanele care au obținut venituri din salarii de la același loc de muncă pe întreaga durată a anului 2001 și a căror fișă fiscală a fost regularizată de angajator), asimilate salariilor, activități independente, cedarea folosinței bunurilor.

G. KNAP

COLIERE DE VENEȚIA FĂCUTE LA ARAD

Pe lângă celebrele canale ale Veneției, orașul italian e cunoscut și datorită colierelor ce se vând în zonă. Însă puțin știu că multe din „colierele de Veneția" se produc în altă parte. Spre exemplu, la Arad.

La începutul anului 2000 în orașul nostru își începea activitatea firma Mille Fiori. Aceasta produce mărgele, care, asamblate, iau drumul Italiei. De aici, colierele ajung în multe țări ale lumii. Recent, Mille Fiori a decis să-și extindă activitatea. De acum, mărgelele vor fi fabricate și la Zădăreni, unde firma a deschis o secție. „Am închiriat o hală unde vor munci 45 de persoane. Am evaluat foarte bine potențialul zonei. Oamenii de aici sunt foarte harnici", a spus administratorul firmei, Iuliana Munteanu.

Firma-mamă are fabrici în Italia, Maroc și România. Cea de la Arad e singura din țară și a fost pusă pe picioare de doamna Munteanu după ce aceasta a condus, timp de cinci ani, fabrica din Maroc.

Mărgelele fabricate la Zădăreni ajung la Veneția

La Zădăreni se vor fabrica circa 200 de modele de mărgele. Materia primă, celebra sticlă de Murano, vine din Italia. Muncitorii topesc sticla în cuptoare, îi dau forma specifică. Asamblarea mărgelelor pe fire speciale se face de către diverse AF-uri.

99% din producție merge la export. De la Veneția, colierele și celelalte produse (platouri, rame pentru fotografii, toate din sticlă de Murano) pleacă în toate țările lumii. „Produsele noastre se vând și pe piața internă, în câteva magazine din țară. Un colier costă cam 300 de mii de lei, preț accesibil pentru câtă muncă e înmagazinată în el", mai spune Iuliana Munteanu.

Mille Fiori, cu produsele fabricate la Arad a participat la mai multe târguri în țară, dar și în străinătate.

GERLINDE KNAP
FOTO: ȘT. MATYAȘ

DOBÂNZILE BANCARE în vigoare la 05.02.2002

Denumirea băncii	Suma minimă (lei)		Dobânda (% pe an)											
			Persoane fizice						Persoane juridice					
	Persoane fizice	Persoane juridice	la vedere	Pe termen de (luni)					la vedere	Pe termen de (luni)				
				1	2	3	6	9	12		1	2	3	6	9	12
BCR	*	25.000.000	5	28	-	30	31	32	33	5	28	-	30	31	32	33
BRD	500.000	500.000	5	27	28	30	32	34	36	5	25	25,5	26	26,5	27	27,5
B. Transilvania	300.000	25.000.000	5	28	-	30	31	32	32	5	28	-	30	31	32	32
BancPost	500.000	500.000	5	27.5	-	29	30	31	32,5	5	27	-	28	29	31	32
B. Agricolă	500.000	10.000.000	5	28	-	30	31	31	31	5	28	-	30	31	31	31
C. C. Aurora	1.000.000	10.000.000	8	32	-	32	35	33	35	8	30	-	33	34	33	34
C. C. Phoenix	500.000	500.000	8	34	-	35	36	-	37	8	34	-	35	36	-	37

Pensiile - recorelate și indexate

Aproape 2,2 milioane de pensionari pentru limită de vîrstă și vechime completă și în jur de 400.000 de pensionari agricultori au primit, în luna ianuarie a acestui an, pensiile mărite ca urmare a aplicării primei etape a recorelării, proces care va dura trei ani și care are ca scop reechilibrarea sistemului de pensii, a declarat, marți, într-o conferință de presă, Marian Sîrbu, ministrul Muncii și Solidarității Sociale.

Potrivit ministrului Muncii, valoarea medie netă a recorelării în luna ianuarie a fost de 50.470 de lei, ca urmare a numărului mare de beneficiari, însă pensiile mici au fost majorate cu aproape 145.000 de lei, efortul financiar suplimentar în prima lună a anului fiind de 125 miliarde de lei.

"Pe lîngă recorelare, pensionarii vor beneficia, începînd din luna martie pînă la sfîrșitul anului 2002, de indexări trimestriale care vor fi acordate diferențiat, în funcție de valoarea pensiei. În cazul pensiilor mici, intenționăm să acordăm o indexare care să acopere integral rata inflației, așa cum ne-am angajat inclusiv față de reprezentanții Fondului Monetar Internațional. Încercăm să acordăm o indexare cît mai aproape de rata inflației și în cazul celorlalte pensii", a precizat Sîrbu, care a adăugat că în 2-3 săptămîni va anunța coeficienții de indexare a pensiilor.

Procesul de recorelare a pensiilor este unul gradual și se va desfășura în șase etape semestriale în perioada 2002-2004, începînd cu luna ianuarie a acestui an.

Recorelarea se face prin corectarea în plus a punctajului pensionarilor pentru limită de vîrstă și vechime completă și a pensionarilor beneficiari de pensie de urmaș, înscriși la pensie înainte de 1999. Recorelarea se aplică doar pensionarilor cu un punctaj mediu anual mai mic de trei puncte, respectiv cu pensii mai mici de 5.657.568 lei la 1 ianuarie 2002. Numărul de puncte adăugat punctajului mediu anual este același pentru toți pensionarii înscriși la pensie în același an, dar diferit în funcție de anul ieșirii la pensie.

Costurile pentru recorelare în 2002 sunt estimate la 2.550 miliarde de lei și reprezintă 17 la sută dion costul total al recorelării. Procedura propusă acordă prioritate pensionarilor cu venituri mici care vor primi în 2002 un procent de recorelare mai mare comparativ cu procentul acordat pensionarilor cu venituri mai mari, urmînd ca proporția să se modifice în anii următori, astfel încît pînă în 2004 toți pensionarii care trebuie să beneficieze de recorelare să o primească integral.

Opt copii bolnavi de meningită virală sunt internați la Spitalul Județean

Opt copii bolnavi de meningită virală sunt internați la secția de boli contagioase a Spitalului Județean Arad.

Medicii spun că numărul cazurilor este foarte mare pentru această perioadă, cînd se înregistrează un caz sau două pe lună.

Cei mai mulți copii provin din zona localității Lipova. Printre copiii internați se află și un pacient de nouă ani care suferă de meningită meningococică, o formă gravă a acestei boli, care evoluează foarte rapid.

Meningita este o boală contagioasă care poate provoca decesul dacă nu se intervine medical. Boala debutează cu dureri de cap și stare generală proastă.

În prezent, toți copiii internați sunt în afara oricărui pericol. De la începutul anului, s-au înregistrat 14 cazuri de meningită virală în rîndul copiilor.

CALEA „6 VÂNĂTORI" - INVADATĂ DE GUNOAIE

De la un capăt la altul, conductele de termoficare sunt înconjurate de gunoaie

Chiar dacă este o stradă frumos asfaltată, Calea „6 Vânători" arată de parcă zilnic o inundă cineva cu gunoaie. Oamenii din zonă se plâng nu numai din pricina faptului că sub conductele de termoficare ce petrec artera de la un capăt la celălalt își găsesc culcuș o groază de aurolaci, ci și din pricina faptului că mașinile destinate transportului gunoiului nu sunt bine acoperite: **„Pe aici trec toate mașinile ce transportă gunoiul orașului** - se plânge **Maria Pupăză - și strada fiind bună, acestea circulă cu o viteză foarte mare. Sticlele din plastic și tot soiul de hârtii se împrăștie în stânga și în dreapta, umplându-ne curțile cu mizerie. Dar acesta este numai unul dintre motivele pentru care calea arată așa..."**

Practic, de la un capăt al ei la celălalt, strada este străjuită de toate mizeriile posibile. Dacă ele nu au căzut din mașini, au ajuns pe marginea șoselei aduse de copiii străzii, pe care conductele de termoficare i-au „adunat" în zonă ca un magnet. Ziua, aurolacii se împrăștie în toate direcțiile, întorcându-se abia la lăsatul serii, la cartoanele pe care și le-au abandonat într-un hal de nedescris.

În fața Grădiniței nr. 9, de pe „6 Vânători", se află un „cuib" al aurolacilor de-a dreptul respingător: **„În ultimul timp nu i-am mai văzut pe aici** - spune educatoarea **Doina Butar - dar într-o vreme sălășluia printre cartoanele acelea un cuplu guraliv, care făcea mereu scandal și-i determina pe copii să sară imediat cu ochii la ferestre. Acum însă au dispărut. A rămas doar gunoiul."**

Ceva mai în apropierea șoselei de centură, situația este și mai gravă. Pe mâna stângă - cum se spune - s-a format un munte adevărat de gunoaie, încât oamenii din zonă nu cutează nici să deschidă geamurile în timpul verii, când mizeriile emană mirosuri pestilențiale. Se vede clar că muntele de gunoaie s-a format pe parcursul mai multor ani. O funcționară a unei fabricuțe din apropiere ne dezvăluie: **„La un moment dat această... groapă de gunoi, că altfel nu i se poate spune, s-a format și din cauza oamenilor din cartier, care aruncau aici toate „minunile" netrebuincioase prin gospodării. Acuma însă toată lumea are pubele în curți, care sunt folosite așa cum trebuie. Toți știu ziua când vine mașina salubrității să le ridice și nu mai este cazul să îngroașe mormanul de gunoi."**

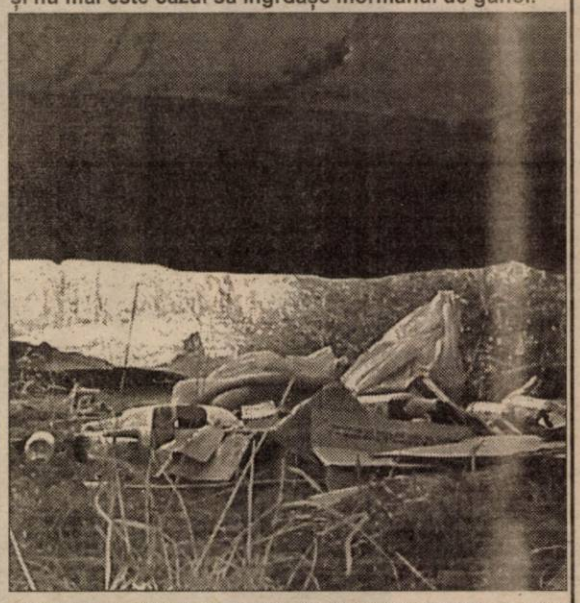

La căldură, aurolacii își „durează" sălașuri, pe care ziua le abandonează

Cu toate acestea, muntele îmbâcsit a rămas, chiar după ce oamenii s-au învățat cu pubelele. Poate ar fi cazul ca măcar acum să vadă și municipalitatea că în zonă staruie de ani buni un focar periculos de infecție.

EUGENIA BĂRDAȘ
Foto: **ONORIU FELEA**

S-a găsit pistolul cu care Boldor a încercat să-și (re)cucerească iubita din ... Grădiște

Aseară, lucrătorii biroului arme din cadrul Inspectoratului de Poliție al județului Arad, au descoperit arma cu care **Boldor Iosif Florin**, din Vladimirescu a tras două focuri de armă, încercând să-și convingă fosta prietenă să se împace cu el... Așa cum am mai scris, în urmă cu câteva zile, Boldor s-a dus acasă în Grădiște la fosta prietenă, unde a rănit prin împușcare un prieten de familie al fetei, care încerca să împiedice ca „viteazul" Boldor să-și răpească iubita.

Pistolul este semiautomat, de producție franceză, marca Brevete S.G., calibru 6,35 mm, cu glonț. Acesta se afla într-un toc din piele, iar în încărcător se mai găsea un singur cartuș (încărcătorul avea o capacitate de șapte gloanțe). La confruntare, **Boldor Iosif Florin**, a recunoscut că aceasta este arma cu care a tras. Pistolul a fost găsit acasă la Boldor (în Vladimirescu), în șură, într-un snop de tulei. Deși inițial, la audieri, **Boldor Iosif** a spus că a aruncat pistolul în Mureș, în drum spre casă. Posesorul armei rămâne în arestul Poliției, mai ales că victima are 65 de zile de îngrijiri medicale, fiindu-i perforat osul prin împușcare. Cercetările continuă pentru stabilirea provenienței armei de foc. Acest lucru va duce cu siguranță la alte persoane cunoscute din lumea interlopă.

SORIN GHILEA
Foto: **VIOREL MUSCA**

Ajutoarele pentru încălzire vor fi acordate în aceleași condiții ca și anul trecut

Ajutoarele pentru încălzirea locuinței în primele trei luni ale lui 2002 vor fi acordate în aceleași condiții ca anul trecut, a declarat, marți, într-o conferință de presă, ministrul Muncii, Marian Sîrbu.

Guvernul a aprobat, pe 30 ianuarie, o ordonanță de completare a Legii venitului minim garantat. "Ordonanța respectivă prelungește, de fapt, vechiul sistem de acordare a ajutoarelor pentru căldură, acordate pînă la 31 decembrie 2001, așa că procedura va fi aceeași, iar primăriile nu au de ce să aibă probleme în acest sens", a precizat Marian Sîrbu.

Potrivit ordonanței, ajutorul pentru căldură este acordat familiilor și persoanelor singure, cu venituri reduse, care își încălzesc locuința folosind energia termică furnizată de sisteme centralizate sau gazele naturale. Cuantumul ajutorului nu este mai mare decît cheltuielile cu încălzirea și apa caldă menajeră, confirmate de asociația de proprietari/chiriași ori de factura individuală. Efortul financiar pentru acordarea ajutoarelor pentru încălzirea locuinței este de circa 2.060 miliarde de lei.

Saxo vine acum la un preț Euroforic!

Mașina din imagine este cu titlu de prezentare.

6949 + 1 Euro*

6949 Euro pentru **Saxo 1.1i SX / 60 CP** cu 5 uși dotată cu airbag pentru șofer, închidere centralizată, geamuri electrice față și proiectoare de ceață, plus 1 Euro pentru opțiunea aer condiționat!
Iar dacă preferi un **Saxo 1.5 D / 58 CP**, asta înseamnă 7499 + 1Euro aerul condiționat!
Nu e momentul să devii euforic. E momentul să-ți iei un Saxo!

LUXCAR- Dealer autorizat
Arad, Str. V. Roaită nr.4,Tel\Fax: 057-338.173 e-mail: luxcar_arad@hotmail.com
CITROËN (C.A.)

Nici nu vă puteți imagina tot ce poate face CITROEN pentru Dumneavoastră!

EXPO ARAD

CONFORT construct

Târg internațional de tehnologii și materiale de construcții, decorațiuni interioare, mobilier, salon de arhitectură și soft de proiectare, servicii conexe

4-7 martie 2002
Sala Sporturilor Arad

CCIA ARAD Direcția Târguri-Expoziții
2900 Arad, str. Clocșca nr.5
Tel.:057-20.88.20, Fax: 057-25.00.14
e-mail: expo3@ccia-arad.ro www. ccia-arad.ro
Manager de proiect: Dl. Cimi ENACHE

C62)

Mamele fumătoare „ucid" fără voie

Fumatul nu este o glumă. Iar atunci când viitoarele mame, după ce decid să aibă un copil, nu reușesc să renunțe la țigări cu nici un chip, pericolul este real. Cu sprijinul dr. Călin Ardelean, șeful Biroului de Promovare a Sănătății din cadrul Direcției de Sănătate Publică Arad și a dr. Dana Negru, medic primar epidemiolog, Compartimentul Epidemiologia Bolilor Transmisibile din cadrul D.S.P. Arad, am spicuit câteva aspecte cel puțin interesante privitoare la fumatul în rândul femeilor.

* Înainte de primul război mondial, foarte puține femei fumau. După război, treptat, situația s-a schimbat, astfel încât 20 - 30 de ani mai târziu femeile au ajuns bărbații din urmă. Aceste femei au astăzi boli și rate de mortalitate asemănătoare cu cele ale bărbaților.

* La femei, utilizarea anticoncepționalelor și fumatul cresc riscul infarctului de miocard cam de zece ori și riscul accidentelor vasculare cerebrale de aproximativ 22 de ori. La femeile fumătoare, numărul de cancere letale (plămân, esofag, laringe, gură) este mai mare.

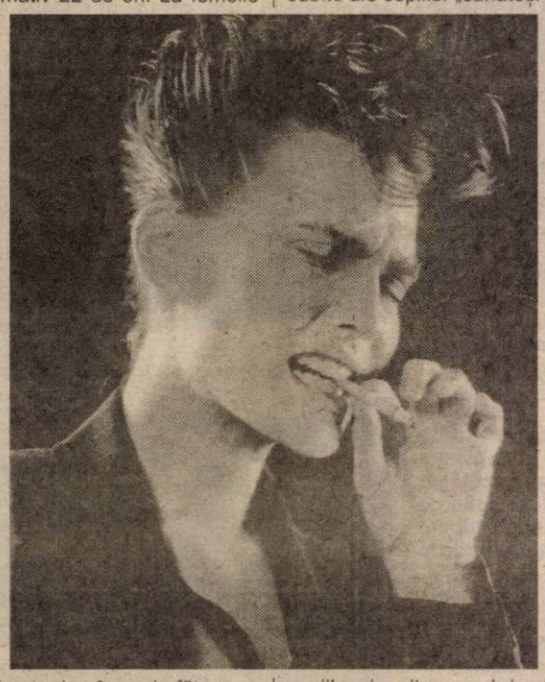

* Se aude astăzi tot mai mult vorbindu-se de drepturile celor încă nenăscuți. Practic, fătul unei mame fumătoare este fumător involuntar, știut fiind că fătul primește de la mamă substanțele nutritive necesare creșterii, prin placentă și cordonul ombilical.

* În cazul unei mame fumătoare, moartea „folosește" cordonul ombilical pentru a ajuge la nevinovata făptură. Substanțele toxice din fumul de țigară sunt transportate, direct prin sânge, la făt.

* Nou - născuții mamelor care în timpul sarcinii au fumat încep viața cu un eșec, pentru că au o greutate la naștere mai redusă și sunt mai mici. La toți copiii fumătoarelor, greutatea la naștere este mai mică cu aproximativ 200 de grame - un handicap important pentru noul - născut.

* Femeile fumătoare au un număr mai mare de nașteri premature, în comparație cu nefumătoarele.

* Fumatul influențează nu numai greutatea nou - născutului, ci și mărimea corporală, diametrul toracelui și chiar mărimea corpului.

* Chiar mai rău decât atât, fumatul în timpul sarcinii crește riscul morții infantile și a morților subite ale copiilor „sănătoși".

* O veste este, totuși, îmbucurătoare: dacă o gravidă încetează cel târziu în luna a IV-a să mai fumeze, are șanse cu mult mai mari să nască un copil sănătos și cu o greutate normală, în comparație cu una ce nu abandonează acest obicei în perioada sarcinii.

* Statisticile confirmă că în Anglia, de pildă, fumatul matern ucide 1000 de copii pe an.

Acestea fiind știute, medicii recomandă:

* Membrii familiei să nu fumeze acasă în prezența copiilor și a altor membri nefumători;

* Fumătorii trebuie descurajați să fumeze atunci când lucrează în aceeași încăpere cu nefumătorii;

* Fumatul în instituții publice - unde nefumătorii și fumătorii sunt unii în prezența celorlalți - ar trebui interzis.

EUGENIA BĂRDAȘ

CELE MAI FRECVENTE ÎNTREBĂRI DESPRE DIETE

Există multe secrete pentru ca o femeie să poată să mănânce bine, fără să se îngrașe. Aceste secrete, dezvăluite prin intermediul celor mai frecvente întrebări despre diete, te ajută să slăbești numai atât cât trebuie.

✗ Există o dietă care ne ajută să slăbim în punctele critice ale trupului?

Totul depinde de caracteristicile individuale. Pe lângă culoarea părului și structura fizică, moștenim și funcțiile organice care sunt tipice oricărei constituții. În funcție de dieta urmată, acestea se pot îmbunătăți sau se pot deteriora. De exemplu, cine are probleme cu rinichii și face abuz de sare, se poate confrunta cu retenția hidrică și poate avea necazuri cu picioarele (umflături, dureri). Dacă o persoană suferă de constipație și mănâncă alimente fără fibre, acumulează grăsime în partea inferioară a corpului.

✗ De ce ne îngrășăm după dietă?

Pentru că ne modificăm alimentația. Apoi, ne întoarcem la vechile obiceiuri alimentare, renunțând să mai mâncăm cu măsură.

✗ Ce trebuie să facem ca să ne schimbăm comportamentul alimentar?

Stresul și problemele afective sunt principalele motive care ne împing să mâncăm mai mult decât e necesar. Alții reacționează în mod divers: fumează, beau sau fac crize de nervi. În orice caz, echilibrul fizic și emoțional este tulburat. Este foarte important să știm care este cauza acestor fenomene și să căutăm în interiorul nostru adevărata rezolvare a problemelor.

✗ Care sunt erorile frecvent făcute în alimentație?

Depinde de fiecare. De obicei, în spatele kilogramelor în plus se află consumul exagerat de dulciuri sau de grăsimi animale. Și băuturile carbogazoase fac rău, pentru că acestea conțin o cantitate mare de zahăr. Altă greșeală? Să mâncăm în grabă. Ar fi eficient să mâncăm mai încet, să mestecăm îndelung, degustând alimentele cu calm. E important să consumăm cereale integrale. Sunt bogate în fibre, vitamine și au un gust bun. Se asimilează mai încet și previn obezitatea.

✗ Ce facem pentru combaterea foamei provocate de nervozitate?

Să mâncăm ceva dur și crocant care ne ajută să eliminăm agresivitatea. De exemplu, morcovi și mere. Sau pentru cei care au nevoie de lichide, să bea apă.

✗ Ce ar trebui să mâncăm la o masă pentru a ne sătura, fără teama că ne îngrășăm?

Se începe în această ordine: un suc de fructe sau de legume, legume fierte sau coapte pe grătar, salată de crudități, paste sau orez (fierte), carne de pește, de vită, ouă, brânzeturi.

✗ Pentru a slăbi e suficient să urmăm o dietă?

Dacă vrei să ai rezultate bune și rapide, nu. Exercițiul fizic, de exemplu, este esențial pentru menținerea tonicității musculaturii. Atenție: nici cu sportul nu trebuie să se exagereze. Cine stă la birou toată ziua, nu poate ridica greutăți seara, la sala de sport. Sportul se face gradat: se poate începe cu plimbări, apoi cu alergări ușoare și; treptat, se poate ajunge la exerciții mai complicate.

Plăcerea este de partea ta!

O viață sexuală completă este o cheie importantă a succesului în relația de cuplu. Dacă este o problemă, este bine să te ocupi de ea imediat, nu o ignora! Ai ejaculare precoce, tulburări de erecție sau dorești îmbunătățirea performanțelor sexuale? Sună! Un colectiv de specialiști îți stă la dispoziție.

Camere de așteptare private ☐
Asigurarea discreției pacientului este garantată ☐

TIMIȘOARA: 056-434888
București: 01-3111929 Iași: 032-265551
Baia Mare: 062-433303 Brașov: 068-333989

probleme de dinamică sexuală masculină

ON CLINIC LTD
CENTRU MEDICAL INTERNAȚIONAL

Femeile nu fac nimic pentru prevenirea cancerului de col

Din 1989 încoace, medicii se confruntă cu o creștere alarmantă a cancerului de col uterin, care este, după spusele specialiștilor, cel mai devastator, având o evoluție galopantă, care nu poate fi stopată într-o fază mai avansată. Pentru depistarea și prevenirea acestei afecțiuni, metoda cel mai des folosită este *testul PAP (Papanicolau)*. Despre ce înseamnă de fapt acest test, despre cum și când trebuie el efectuat, ne-a vorbit *dr. Sorin Prișcă*, medic primar ginecolog în cadrul Sopitalului Matern Arad.

Un test al civilizației

„Prin efectuarea testului PAP, se urmărește prevenirea și depistarea cancerului de col. Testul se poate face la orice cabinet ginecologic particular sau chiar la spital. După părerea mea, orice femeie civilizată ar trebui să se prezinte, pentru investigații, măcar de două ori pe an. Este recomandat mai ales femeilor cu o viață sexuală activă, unde apariția unor leziuni sau rupturi pe col este mai frecventă. Țin să precizez că în cazul în care cancerul de col este depistat în prima fază, nu există nici o problemă în tratarea lui. Pericolul apare când se ajunge deja la faza a doua și evoluția lui nu mai poate fi controlată."

Până în urmă cu câțiva ani, acest test era obligatoriu și gratuit, fiind prevăzut în Programul de Depistare a Cancerului. Din păcate, o asemenea campanie de prevenire nu mai există, motiv pentru care incidența cancerului de col este foarte mare.

„Scump, dar necesar"

Unul din locurile unde se efectua testul PAP era Cabinetul de Planing Familial de pe strada Sebeșului. Nici acolo, de un an și jumătate, nu se mai face, deoarece Casa de Asigurări pentru Sănătate nu mai finanțează acest program. *Dr. Nini*, medic în cadrul Centrului, precizează: *„Testul PAP nu mai este, din păcate, obligatoriu. Or el ar trebui să se facă fără discuție, în momentul în care femeile optează pentru montarea unui dispozitiv intrauterin. Dar și acelea care aleg alte metode contraceptive ar trebui să-și facă testul. La noi nu se mai face de un an și jumătate, deși am încercat în nenumărate rânduri să convingem Casa de Asigurări că este absolut necesar să ni se aloce bani pentru asta. Partea proastă e că testul costă mult. Femeile nu-și permit să-l plătească. Costă peste 200.000 de lei, or toată lumea are alte priorități, iar testul PAP cade întotdeauna pe ultimul loc."*

❖ ❖ ❖

Specialiștii trag un semnal serios de alarmă cu privire la necesitatea efectuării unui control periodic PAP, știut fiind că statisticile confirmă că una din trei femei este susceptibilă de cancer uterin. ***„Femeile ar trebui să trateze problema la modul cel mai serios, chiar dacă banii sunt puțini. Cu sănătatea nu se poate juca nimeni."*** - avertizează *dr. Prișcă*.

SORINA AMBRUȘ

Invitatul nostru

„MI-A LIPSIT MAESTRU' DENEȘ DE LA COLȚ"

● *afirmă Florin Perijoc, marele învins în finala „Se caută un greu"*

Arădeanul Florin Perijoc a fost, în opinia tuturor, marele învins în finala concursului de box „Se caută un greu", organizat de promotor Eduard Irimia. Chiar dacă i-a trecut doar parțial supărarea, după ciudata decizie a arbitrilor, Florin și-a respectat promisiunea făcută înaintea finalei și ne-a vizitat la redacție. Dialogul s-a desfășurat la Clubul Presei și a scos în evidență dorința și setea de revanșă a „Neamțului"...

– Florine, începem cu felicitările, chiar dacă arbitrii au văzut un alt învingător. Spune-ne, ești dezamăgit pentru cele întâmplate la Ploiești?

– Cum să nu fiu? Chiar așa hoție pe față, în văzul întregii țări? Nu mă așteptam la așa ceva.

– Ce ai simțit în clipa în care arbitrul de ring, fostul mare campion Paul Dobrescu, a ridicat mâna adversarului tău?

– Primul impuls a fost să cobor din ring, să plec repede acasă. Cu greu mi-am stăpânit nervii.

– De ce crezi tu că arbitrii l-au preferat pe Dumitrescu?

– Pentru că a fost mai slab...

– La kilograme te referi, nu?

– Nu. La box. A fost evident pentru toată lumea, mai puțin pentru arbitrii.

– Te-ai întâlnit după finală cu Eduard Irimia? Ce-a spus?

– A vrut să dea mâna cu mine, dar eu eram așa de supărat că m-am întors cu spatele și am plecat.

– Florine, ce crezi că ți-a lipsit pentru a-i convinge și pe arbitri că tu ești cel mai bun greu?

– Mai multă mișcare a brațelor și o forță a loviturilor mai mare. Eu cred că adversarul meu a fost antrenat doar să urce în ring și să stea în picioare. E ca un elev care merge la școală obligat, fără să fie nevoit să învețe, că notele le rezolvă alții. În plus, mi-a lipsit maestrul Deneș de la colț...

– Apropo, de ce n-a stat maestrul Dionisie Szekely la colțul tău?

– Cineva s-a opus. Nu vreau să intru în amănunte.

– Florine, te încălzește cu ceva faptul că Leonard Doroftei te-a văzut câștigător?

– Normal. Nu a zis-o un om de pe stradă, ci marele nostru campion mondial. Sunt foarte importante pentru mine aceste vorbe ale lui Doroftei.

– Cum au fost acele schimburi de pumni cu Doroftei, înaintea galei?

– Parcă visam. Nu-mi venea să cred că „dansez" în ring cu un campion mondial de talia lui Doroftei. Am avut niște emoții teribile. Până atunci îl văzusem doar la televizor. Pentru mine a fost o mare onoare să primesc sfaturi de la el și să-mi comenteze meciul. Nu mai vorbesc despre opțiunea lui în privința învingătorului. Cu Doroftei am fost în ring cam 15-20 de minute și tot timpul îmi dădea sfaturi de genul: pasul lateral, eschive, croșeu de stânga.

– Cu ce te-ai ales după acest concurs?

– Cu o legitimație de boxer profesionist și... niște bani.

– Ai primit cele 30 de milioane de lei promiși pentru locul II?

– Nu, în contractul încheiat cu Eduard Irimia e prevăzut un termen de 15 zile. În plus, el dorește ca festivitatea de premiere să aibă loc într-un cadru festiv, într-o emisiune televizată.

– Ce îți spun prietenii cu care te întâlnești?

– Toți spun că am fost furat, dar lucrul cel mai important e că nu m-am făcut de râs.

– Ce urmează pentru tine?

– O mică vacanță, după care îmi reiau pregătirile. I-am solicitat lui Eduard Irimia revanșa cu Dumitrescu peste 3 luni, dar el a spus că nu poate avea loc mai repede de șase luni. Oricum, aștept cu nerăbdare acest moment, pentru a-l bate mult mai clar.

– Până atunci rămâi drept surpriza plăcută a concursului „Se caută un greu" și cu aprecierile lui Doroftei...

– Așa este. Să știți că arbitrii nu știu ce înseamnă să primești atâția pumni în cap. În momentul anunțării învingătorului și pentru adversar a fost un șoc, l-am văzut că nu se bucură atât de tare, simțea și el gustul unei victorii îndoielnice. Dar, așa au decis arbitrii, acum nu mai putem schimba nimic.

– Florine, noi te felicităm încă o dată și îți dorim o carieră de profesionist plină de succese.

Au consemnat:
ALEX. CHEBELEU
DANIEL SCRIDON

Se mai caută un greu

Concursul *„Se caută un greu"*, s-a terminat cu un gust amar pentru telespectatorii care au urmărit cu sufletul la gură finala între arădeanul Florin Perijoc și favoritul publicului Mihai Dumitrescu.

Prezentați public în stil profesionist prin intermediul PRO TV s-a așteptat ca și brigada de arbitri să fie la nivelul reclamei. N-a fost să fie așa. Deși s-a luptat cu ardoare, nivelul tehnic al meciului fiind așa cum a fost, în ring, dea-lungul a IV reprize, a fost un singur învingător, Perijoc.

Nu cunosc optica acelor arbitri care au oficiat acest meci. Să fi fost lumina prea tare a reflectoarelor sau alte interese la mijloc?

Degeaba a comentat „Moșul" Doroftei acest meci, dându-l învingător clar pe Perijoc. Arbitrii au văzut altfel meciul.

Știu că este corupție peste tot, știu că se fură ca-n codru, dar atunci cum putem să numim Gala „Noaptea Campionilor"? Nu-l cunosc pe acest băiat, dar după primul eșec în viață nu știu cine-i mai ridică moralul. Așa că, domnilor de la federație, trebuie *„Să se mai caute un greu"*, dar prin metode cinstite.

PROF. ENCULESCU GHEORGHE
ANTRENOR DE BOX

„Copa Carnevalle"

Astăzi, juniorii UTA-ei atacă accederea în „sferturi"

◆ *„Brazilienii nu sunt de nebătut" - ne-a declarat antrenorul Montali*

Tradiția s-a mai confirmat odată la „Copa Carnevalle", acest mini-campionat mondial rezervat echipelor de tineret, ce se desfășoară de 56 de ani, la Viareggio (Italia). Din 17 echipe străine de fotbalul italian, aliniate la start, doar trei au reușit performanța de a trece de faza grupelor. Spre marea noastră satisfacție, pe lista celor care au rămas în competiție o găsim și pe **FC UTA**, nimeni alta decât campioana României de juniori mari. Dintre posibilele adversare din „optimi", sorții au hotărât ca „Bătrâna Doamnă" să întâlnească o altă „stranieră", **Deportivo Capixaba**, o reprezentantă a școlii braziliene de fotbal. Astfel, au fost evitați adversari italieni ca Atalanta, Lazio ori Inter Milano. **„N-am căzut rău, dar nici bine. La acest nivel doar „crema" rămâne. Oricum, poate că e mai bine așa. Stilul italian nu ne convine așa de mult și, apoi, să nu uităm de arbitrii, care dau 5% echipelor gazdă"** - a fost părerea „la cald" a președintelui Marin Lupaș.

Pentru amatorii de speculații, să spunem că, dacă am fi făcut scor (trei goluri diferență) cu palestinienii de la Arab Jerusalem Team, am fi fost repartizați, într-o altă urnă valorică și am fi putut întâlni Slavia Praga, Parma, Juventus ori Perugia, aceasta din urmă echipă antrenată de mai vechea noastră cunoștință, Lorenzo Rubinacci. Dar, să revenim la concret și să ne cunoaștem puțin adversarul.

Brazilienii de la Deportivo Capixaba au câștigat grupa a VI-a în aceeași manieră ca UTA, după două victorii (3-0, cu Bayern München și 1-0, cu Perugia) și un egal (1-1, cu AS Roma). Imediat după aflarea adversarului cei doi buni prieteni, Manuel Montali și Lorenzo Rubinacci s-au întreținut telefonic, cu privire la punctele slabe ale brazilienilor. **„Am vorbit cu «Rubi» și am aflat că brazilienii au o echipă tehnică, care bagă material. Sunt iuți, mărunței, dar tehnici. Au 3-4 vârfuri în echipă, dar nu sunt de nebătut"** - a opinat Manuel Montali.

Din păcate, veștile din tabăra „alb-roșilor" nu sunt tocmai bune. Sigur va lipsi mijlocașul Mărginean (suspendat), iar atacantul A. Drăgan are șanse minime de a fi aruncat în luptă. În schimb, un alt atacant, Ianu ar putea fi recuperat până la ora jocului. În atare condiții lui Montali nu i-a fost deloc ușor să ne ofere o echipă probabilă: **Huțan-Ardelean, Bier, Demian, Rus-Matei (Vezan), R. Fritea, Ciortan, Piț-Ianu (Matei), Gafița.**

Să mai spunem că partida FC UTA-Deportivo Capixaba de **astăzi, ora 16,00**, are loc în localitatea Altopascio, situată la 70 km de Viareggio. Iar în cazul unui succes - pe care îl dorim cu toții - arădenii vor întâlni în „sferturi" una din învingătoarele din confruntările Atalanta-Vicenza; Inter Milano - Salernitana; Fiorentina-Slavia Praga.

DANIEL SCRIDON

A.J.F.-ul sfidează Instanța

VECHIUL STATUT E ȚINUT ÎN CONTINUARE SECRET

Pentru oamenii colonelului în rezervă, Nicolae Selejan cuvântul instanței judecătorești nu are nici o valoare. Degeaba onorabilul judecător a dispus, în urmă cu trei săptămâni, prezentarea de către Asociația Județeană de Fotbal Arad a statutului după care această instituție a funcționat de la înființare și până în decembrie 2001, căci avocatul ajefist, Cornel Zăhoi nu a făcut nimic în acest sens.

Ieri, cu ocazia celei de-a doua înfățișări în procesul intentat de Dan Ologeanu, Constantin Sfârlogea, Emanoil Gherghel și Gabor Biro, instituției ce conduce destinele fotbalului județean, avocatul apărării a recitat aceeași poezie depășită, în care pune la îndoială calitatea procesuală a acuzatorilor. Într-adevăr, conform noului statut membrii F.R.F. și A.J.F. nu au dreptul să aducă în fața completului de judecată litigiile sportive (deși noi credem că s-a depășit granița sportului), însă Cornel Zăhoi nu poate, sau mai bine zis nu vrea să înțeleagă un lucru. Obiectul procesului îl constituie vechiul statut după care trebuia să se organizeze Adunarea Generală din 5 decembrie 2001 și implicit alegerile pentru funcțiile superioare în A.J.F. Or, din moment ce partea pârâtă refuză, chiar și obligată de instanță, să atașeze vechiul statut la dosar, este clar că lucrurile nu au fost și nu sunt tocmai curate în pivnița din spatele Primăriei. Dar nu e nimic. Ce nu a făcut Cornel Zăhoi vor face „oamenii în robe", care vor scormoni în Registrul Persoanelor Publice după statutul secret. Și atunci vai de pielea bieților ajefiști, dacă actul oficial este incomplet, așa cum de fapt a sesizat deja avocatul acuzării, Alin Gherga. Mai rămâne ca și onorata instanță să se convingă de acest lucru până pe 12 februarie, data următoarei înfățișări.

Și o altă veste bună pentru Selejan et.comp vine din partea lui Adrian Apătean, care odată scos de pe lista acuzatorilor la propria-i cerere, este dispus să apară ca martor pentru a dezvălui motivele ce l-au determinat să renunțe la plângere. Vreo idee despre ce ar fi vorba, domnilor ajefiști?

CĂLIN MNERIE

În premieră

RADU MĂRGINEAN CONVOCAT LA NAȚIONALA DE TINERET

În urmă cu două săptămâni, portarul UTA-ei, Sebastian Huțan era convocat pentru prima dată la lotul național de tineret al României. În turneul pe care junii tricolori l-au efectuat în Italia, Huțan a apărat un meci și nu a făcut-o deloc rău.

Iată că, antrenorul Ion Moldovan, cu prilejul unei noi acțiuni a reprezentativei de tineret, ce va avea loc în Ungaria, în perioada 10-15 februarie, s-a mai uitat odată în „ograda" UTA-ei și i-a trimis o convocare mijlocașului Radu Mărginean. Una, în premieră pentru el, după „ploaia" de selecții la „naționalele" UEFA ale României.

Mijlocașul „Bătrânei Doamne" trebuie să se prezinte duminică 10 februarie, la Oradea, la reunirea lotului. Cum acesta se află la Viareggio, cu „primavera" UTA, la „Copa Carnevalle", l-am abordat pe Marin Lupaș cu întrebarea: Ce face Mărginean, dacă FC UTA ajunge în semifinalele, programate sâmbătă? Rămâne cu echipa de club ori pleacă la națională?

„În primul rând, să dea Dumnezeu să ajungem acolo, în semifinale. Cred că Ion Moldovan ar da dovadă de înțelegere și ni l-ar lăsa pe Radu Mărginean în Italia. La urma-urmei, UTA reprezintă fotbalul românesc la Viareggio și o calificare într-o fază atât de avansată a competiției, ar însemna o mare realizare pentru fotbalul de la noi din țară. În altă ordine de idei, nu pot decât să mă bucur că jucătorii noștri sunt în atenția selecționerilor. Sunt sigur că după Huțan și Mărginean, vor mai fi și alți jucători de la UTA convocați la națională" - ne-a declarat președintele clubului fanion al Aradului, dl. Marin Lupaș.

D. SCRIDON

Meciuri amicale

Astăzi, câteva echipe arădene au programate jocuri cu caracter de verificare, după cum urmează:

▼ Frontiera Curtici-CFR Timișoara (ora 11,00, teren Gloria);

▼ Victoria Nădlac-Tricotaje Ineu (ora 15,00, teren Nădlac);

▼ Corvinul Hunedoara-F. C.UTA (ora 15,00, teren Hunedoara).

D. S.

Iar suntem făcuți țigani

Președintele Federației Române de Fotbal (FRF), Mircea Sandu, a declarat, marți, că nu se simte jignit de faptul că francezii au pus pe afișul care anunță meciul dintre cele două reprezentative un violonist țigan. "De ce să mă supere? Nu trăim într-o comunitate, români, maghiari, țigani? Au vrut, probabil, să sugereze că sîntem virtuozi", a spus Sandu. Agenția de publicitate care a realizat afișul partidei amicale dintre selecționatele de seniori ale Franței și României, din 13 februarie, a ales un simbol care să caracterizeze formația oaspete, în cazul României fiind afișat un lăutar. Președintele FRF a precizat că partida dintre echipele de tineret nu a mai fost perfectată, deoarece francezii doreau să joace cu formația română care a evoluat în preliminariile Campionatului European și nu au acceptat o echipă formată din fotbaliști mai mici ca vîrstă.

TENIS DE MASĂ

■ ***Dana Dodean se impune în Ungaria***

Sâmbătă și duminică a avut loc în Ungaria, la clubul Statistika Budapesta, o întrecere internațională de tenis de masă. Au participat sportivi din opt țări, inclusiv China. Lotul de cadete al României, participant la competiție, le-a avut în componență pe Dana Dodean, Eliza Samara, Cristina Kont și Andreea Mămăligă. Esențial este că doi dintre protagoniștii echipei sunt arădeni - antrenorul Valentin Dobai și jucătoarea Dana Dodean. Ultima a izbutit să câștige proba de dublu alături de Eliza Samara, clasându-se pe locul 3 la individual.

■ ***Promovare în Divizia A***

CSM Titus Ana Mar Arad a promovat în Divizia A masculină. În cadrul rundei cu numărul trei a Diviziei B, seria 1-4, jucătorii pregătiți de Ștefan Dumitru au trecut de CSȘ Satu Mare (4-0), CSȘ Tg. Secuiesc (4-1) și CSȘ Brăila (4-0), asigurându-și prezența într-un eșalon superior. Ultima etapă se va desfășura la Sântana unde este sediul sponsorului grupării, firma Titus Ana Mar.

A. HĂRȚĂU

SC ACTIV GROUP SRL

Lichidator al SC AGROINDUSTRIALA ŞAGU SA; cu sediul în jud. Arad, loc. Şagu FN, anunţă vânzarea conform Legii 64/1995 prin licitaţie publică deschisă, cu strigare, a următoarelor bunuri aparţinând societăţii debitoare:

-combină John Deere la preţ de**1.280.000.000** lei
-combină New Holland TX-66 la preţ de **2.870.000.000** lei
-tractoare U 650 cu preţuri între **20.000.000-32.000.000** lei
-tractor TIH la preţ de **15.000.000** lei
-semănătoare păioase SUP 800 la preţul de **20.000.000** lei
-cultivatoare combinatoare cu preţuri între **10.000.000-12.000.000** lei
-grape la preţul **-18.000.000** lei
-agregat de tăvălugit cu organe la preţul de **10.000.000** lei
-aparate de stropit cu preţuri între **25.000.000-31.000.000** lei
-maşini de împrăştiat îngrăşăminte cu preţuri între **12.000.000-15.000.000** lei
-autobene R10215 cu preţuri între **35.000.000-50.000.000** lei
-remorci cisterne 3,6 cu preţuri între **20.000.000-50.000.000** lei
-remorci RM 13 la preţ de **40.000.000** lei
-remorci RBA cu preţuri între **15.000.000-20.000.000** lei
-remorcă transport persoane la preţul de **10.000.000** lei
-bazine combustibil cu preţuri între **3.000.000-3.800.000** lei
-pompă submersibilă la preţul de **2.000.000** lei
-aeroterme electrice cu preţuri între **5.000.000-7.000.000** lei
-staţii Motorola cu preţuri între **4.000.000-6.000.000** lei
-cai cu preţuri între **10.000.000-14.000.000** lei
-prese de struguri la preţul de **1.500.000** lei
-mobilier divers de bucătărie

La preţurile menţionate în listă se adaugă TVA-ul.Bunurile pot fi văzute la sediul SC "AGROINDUSTRIALA ŞAGU" SA. şi la Ferma 11 Mănăştur

Regulamentul de organizare a licitaţiei, lista completă cuprinzând bunurile scoase la licitaţie şi preţul de pornire al acestora pot fi consultate la sediul societăţii debitoare şi la sediul **SC " ACTIV GROUP " SRL**, P-ţa Avram Iancu, nr. 10 ap. 3. **Licitaţia** va avea loc în data de **08.02.2002** la ora **12.00** la ferma 11 Mănăştur şi va continua sediul **SC "AGROINDUSTRIALA ŞAGU" SA**. Licitaţiile se vor relua în fiecare zi de vineri a săptămânii, la ora 12.00 .**Taxa** de participare la licitaţie,nerambursabilă, este de **100.000 lei/participant. Garanţia** pentru înscrierea la licitaţie este de **10%** din valoarea de pornire a fiecărui bun. Înscrierile, achitarea taxei de participare şi achitarea garanţiei de praticipare la licitaţie se pot face înainte de începerea licitaţiei. **Relaţii** la **SC "AGROINDUSTRIALA ŞAGU" SA,** dna **Jurcă Florica**, tel. 057/418.044 sau **SC"ACTIV GROUP" SRL** tel.057/214.821; 094-697.814 dl. **Biriş Ioan**. (C.A.)

Direcţia Regională Vamală Interjudeţeană Arad

ORGANIZEAZĂ LICITAŢIE PUBLICA
de vânzare de bunuri proprietatea statului, respectiv autoturisme

după cum urmează:

DENUMIREA BUNULUI	PREŢ DE PORNIRE A LICITAŢIEI
1. Autoturism Jaguar tip CJF, an fab. 1986, benzină	30.000.000 lei
2. Autoturism Opel Kadet, an fab. 1984, benzină	15.000.000 lei
3. Autoturism Lancia Prisma, an fab. 1986, benzină	12.000.000 lei
4. Autoturism Ford Fiesta, an fab. 1984, benzină	7.000.000 lei
5. Autoutilitară Kamaz, an fab. 1983, benzină	20.000.000 lei
6. Motoretă Suzuki, 49 cmc	16.000.000 lei
7. Autoturism Wolgsvagen Golf, an fab. 1984, benzină	15.000.000 lei
8. Autoturism Wolgsvagen, an fab. 1988, benzină	25.000.000 lei
9. Autoturism Ford Cabrio an fab. 1986, benzină	10.000.000 lei
10. Autoturism Ford Siera, an fab. 1984, motorină	25.000.000 lei
11. Autoturism BMW 520 I, an fab. 1987, benzină	35.000.000 lei
12. Autoturism Ford Diesel, an fab. 1988, motorină	25.000.000 lei
13. Autoturism Renault 25, an fab. 1987, benzină	30.000.000 lei

Licitaţia va avea loc în data de 12.02.2002, la Garaj Romtrans, str. Calea Zimandului, fosta grădiniţă a serelor, Grădişte, începând cu orele 10,00.

PASUL DE LICITAŢIE este de 5% din valoarea de pornire a bunurilor.

GARANŢIA de 10% din valoarea de pornire a bunurilor se depune de către participanţii la licitaţie la casieria Direcţiei Regionale Vamale Interjudeţene Arad, str. Colonia UTA nr. 10, până la data începerii licitaţiei.

Informaţii suplimentare se pot obţine la tel. 243.321 int. 20. (2360692)

MINISTERUL FINANŢELOR PUBLICE DIRECŢIA GENERALĂ A FINANŢELOR PUBLICE A JUDEŢULUI ARAD

ÎN ATENŢIA SOCIETĂŢILOR COMERCIALE

Începând cu data de 06.02.2002 se vor distribui formularele de bilanţ contabil
(situaţii financiare anuale simplificate) pe anul 2001, împreună cu Normele Metodologice nr. 460040/10.01.2002.

Costul unui set este de 75.000 lei.

DISTRIBUIREA

se va face pe baza codului fiscal în xerocopie între orele 9,00-15,00 după cum urmează:

a) pentru agenţii economici cu sediul în mun. Arad:
- la sediul D.G.P.F. a jud. Arad, B-dul Revoluţiei nr. 79 (subsol).

b) pentru agenţii economici arondaţi Administraţiilor Financiare orăşeneşti şi comunale, la sediul Administraţiilor Financiare.

REFERITOR LA TERMENUL DE DEPUNERE:

- Microîntreprinderile înfiinţate după data de 17.10.2001 vor depune bilanţul conform modelului din Normele Metodologice aprobate prin Ordin M.F. 1880/2001 (M.O. 651/17.10.2001) până la data de 01.03.2002.
- Agenţii economici care nu au desfăşurat nici un fel de activitate de la înfiinţare şi până la 31.12.2001, vor depune o declaraţie pe propria răspundere din care să rezulte toate datele de identificare până la data de 01.03.2002.
- Situaţiile financiare anuale simplificate pe anul 2001, întocmite de celelalte persoane juridice, se depun conform prevederilor N.M. 460040/10.01.2002 până la 31.03.2002.

Persoanele juridice care conduc contabilitatea cu ajutorul tehnicii de calcul, pot procura de la sediile Administraţiilor Financiare teritoriale, discheta conţinând normele metodologice, formularistica şi programul de verificare privind situaţiile financiare anuale simplificate.

Nerespectarea acestor termene constituie contravenţie şi se sancţionează conform prevederilor art. 39 din Legea contabilităţii nr. 82/1991.republicată, modificată şi completată prin O.G. nr. 61/2001.

DIRECTOR GENERAL,
Gavril Chiş

(236094)

SC ACTIV GROUP SRL

Lichidator al SC SARGES SA, cu sediul în jud. Arad, Gurahonţ, str. Crişului, nr. 26, anunţă vânzarea conform Legii 64/1995 prin licitaţie publică deschisă, cu strigare, a activului societăţii debitoare:

- secţie prelucrarea lemnului Bonţeşti alcătuită din:

- magazie
- hală gatere
- clădire aburitor
- clădire administrativă
- şoproane deschise
- teren aferent construcţiilor în suprafaţa totală de 3 ha
- buncăre depozitare rumeguş 20-30 mp
- gater vertical GV 71 (4 cărucioare)
- gater cu 4 cărucioare
- cazan producere aer
- maşină ascuţit pânze
- rezervoare de 3.000-10.000 L
- multilame Fabbiani
- circulare
- pendul omec
- pendul hidraulic
- echipament tehnic cameră aburire
- tronsoane role libere
- ventilator
- banzic

În valoare totală de **8.700.000.000 lei**

Precum şi următoarelor mijloace fixe

-**TAF** cu preţ de **180.000.000** lei
-**drujbe** marca **Husqvarna** cu preţ între **1.350.000-5.850.000** lei
-**ifroane** cu preţ între **171.000.000-180.000.000** lei
-**IFRA** 250 cu preţ de **253.000.000** lei
-**autoutilitare Roman** cu preţ de **108.000.000-162.000.000** lei
-**autotractor Roman** cu semiremorcă la preţ de **252.000.000** lei
-**motostivuitor** cu preţ de **108.000.000** lei
-**Dacia 1304 Break** cu preţ de **54.000.000** lei
-**Daewo Espero** cu preţ de **85.500.000** lei
-**birouri lemn** cu preţ între **450.000-1.260.000** lei
-**casetofon auto** cu preţ de **1.350.000** lei
-**telefon Nokia** cu preţ de **1.350.000** lei
-**umidometru** cu preţ de **4.500.000** lei

Lista cuprinzând bunurile scoase la licitaţie şi preţul de pornire al acestora poate fi consultată la sediul societăţii debitoare. La preţurile menţionate în listă se adaugă TVA-ul. Bunurile pot fi văzute la sediul SC " SARGES " SA Gurahonţ. **Licitaţia** va avea loc în data de **08.02.2002**, la ora **12.00** la sediul **SC " SARGES " SA.** Licitaţiile se vor relua în fiecare vineri a săptămânii, la ora 12.00 la sediul menţionat mai sus. **Taxa** de participare la licitaţie, nerambursabilă, este de **100.000 lei/participant. Garanţia** pentru înscrierea la licitaţie este de **10%** din valoarea de pornire a fiecărui bun. Înscrierile, achitarea taxei de participare şi achitatea garanţiei de participare la licitaţie se pot face înaite de începerea licitaţiei.

Relaţii la **SC " SARGES " SA** Gurahonţ, str. Crişului, nr. 26, **dl. Gabor Emil**, tel. **095/370.160** sau **SC " ACTIV GROUP " SRL** tel. **057/214.821, 092/437.515 dl. Gherman Horaţiu**. (C.A.)

S.C. ZAHĂR S.A.
Vinde prin licitație
următoarele utilaje:
COMBINĂ de recoltat sfeclă STOLL - 8 buc.
REMORCĂ RTP 2 B - pentru transport persoane - 1 buc.
MICROBUS MERCEDES TIP 208 D - KB - 1 buc.
(9396861)
Licitația va avea loc în fiecare joi a lunii februarie la sediul societății, ora 13,00.
Informații suplimentare la telefon: 057 246707; 094 623420.

ANIVERSĂRI

Cu ocazia zilei de naștere, dragei noastre **KOȘNITZ CLAUDIA - SINDI,** îi dorim LA MULȚI ANI, multă sănătate și bucurii, alături de cei dragi. Cu dragoste, familia.

MATRIMONIALE

Tânără sexi, atrăgătoare te aștept la mine acasă. Telefon 090.684.792. (3563)

Tânără drăguță, te aștept la mine acasă. Ramona. Telefon 094.160.682. (3725)

VÂNZĂRI APARTAMENTE O CAMERĂ

Vând garsonieră confort I, etaj I, zona Vlaicu. Telefon 092.294.842. (3469)

Vând garsonieră Micălaca, neîmbunătățită, 4.500 USD. Telefon 253364, 092 257 409. (3521)

Vând garsonieră cf. I, zona Vlaicu (hală), preț negociabil. Telefon 095 680 703. (3592)

VÂNZĂRI APARTAMENTE DOUĂ CAMERE

Vând apartament 2 camere, etaj I, îmbunătățiri, Alfa. Telefon 095.812.073. (3704)

Vând 2 apartamente, în Vlaicu, 2 camere, etaj IV, bloc Z8, lângă P-ța Agro-alimentară și un apartament central pe str. M. Eminescu, gaz, încălzire centrală, 90 mp, Legea 112 sau schimb cu casă + teren. Telefon 210288; 094.522.034. (3454)

Vând apartament 2 camere, etaj 3, Micăcala - Miorița, 8.200 USD, negociabil. Telefon 279718; 094.542.931. (3491)

Vând apartament bloc 2 camere, parter, 11.000 $, negociabil. Telefon 212120. (3525)

Vând apartament 2 camere, str. Hațeg 5/1, etaj II, sc. A, ap. 15, preț acceptabil. Telefon 246668. (3511)

Ocazie! Vând 2 camere, central, neîmbunătățit, 6.000 USD. Telefon 253364, 096 231 477. (3521)

Vând apartament în curte, la casă, 2 camere, bucătărie, anexe, grădină în Grădiște. Telefon 091 784 440. (3578)

Vând sau schimb cu garsonieră, zona Micălaca, apartament 2 camere, semidecomandat, contorizat, balcon închis, etaj I, zona Micălaca 300. Telefon 466213. (8441840)

VÂNZĂRI APARTAMENTE TREI CAMERE

Vând 3 camere, boxă, garaj, central, bloc asociație, etaj II. Telefon 235686, luni-vineri. (2270)

Vând 3 camere, UTA, decomandat, 8500 USD. Telefon 270856; 096.231.477. (3521)

Vând apartament 3 camere, Calea Romanilor, parchetat, faianțat, lambriuri, 10.500 USD. Telefon 092.790.320; 091.563.845. (3554)

Vând apartament 3 camere în Chișineu Criș, str. Teilor etaj III, total îmbunătățit, 10.000 Euro. Telefon 094.808.447; 095.359.205. (3597)

Vând apartament 3 camere renovat în octombrie. Telefon 258116, zilnic. (2010)

Vând apartament 3 camere, Vlaicu, str. Predeal, mobilat complet. Telefon 092.414.414. (3607)

Vând apartament central, parter, suprafața 120 mp, intrare din stradă, bun pentru birouri, dispensare. Telefon 094 556 461 sau 057-253222. (3581)

Vând urgent apartament 3 camere, central, etaj I, ultramodern mobilat, preț 37.000 USD, negociabil. Telefon 092 256 207. (3596)

Vând apartament 3 camere, etaj I, Micălaca, zona 500, îmbunătățit, preț 11.500 USD. Telefon 219802. (3617)

Vând apartament trei camere, etaj I, Piața Mihai Viteazul, 62 mp. Telefon 095.385.096. (3650)

VÂNZĂRI APARTAMENTE PATRU CAMERE

Vând apartament 4 camere, ultracentral, etaj II, în casă tip vilă. Telefon 251241. (2300)

VÂNZĂRI CASE

Vând casă din cărămidă, în stare bună, 3 camere, baie, bucătărie, anexe, grădină, loc neinundabil, str. Ulmului, 18.000 USD. Telefon 213113; 094.559.201. (3654)

Vând casă Micălaca, str. Vrancei. Telefon 095 826 236, 260641. (2205)

Vând casă (spațiu comercial) ultracentral, cu teren 300 mp. Telefon 289053. (3399)

Vând casă (A. Șaguna 230), 22.000 USD. Telefon 282793, 094 623 459. (2187)

Ocazie! Vând parter vilă 4 camere + dependințe, gaz, calorifere, parchet, zonă excelentă, asfaltată, Vlaicu, 12.900 USD. Telefon 091.145.056. (3533)

Vând două case în comuna Macea, la nr. 982 și 273 cu 3 camere, baie, bucătărie + anexe și teren 1440 mp. Informații la telefon 536290 sau la adresă Macea nr. 273. (3572)

Vând, schimb casă de cărămidă cu grădină (4320 mp), 2 fântâni, baie și anexe în Bata, la șoseaua principală. Telefon 092.957.342. (3578)

Vând casă mică, teren aferent, utilități, zona UTA, preț avantajos. Telefon 057-241415; 092.337.873. (3587)

Vând casă P+1 în Vlaicu, preț 55.000 $, negociabil, telefon, încălzire centrală, gaz, TV satelit. Telefon 092.344.823. (1805)

Vând casă mare, cu anexă și grădină, Macea. Telefon 536184. (2081)

COAFURĂ DE LUX situată central
ÎNCHIRIAZĂ SCAUN PENTRU
COAFURĂ
MANICHIURĂ
PEDICHIURĂ
COSMETICĂ
Telefon: 338.030; 514.100
(C.J.)

Vând casă mare, tot confortul, în Vladimirescu, preț 22.000 $, negociabil. Telefon 514601. (1810, 1811)

Vând casă, grădină, apă, gaz, Micălaca, str. Constanța nr. 8, suprafață totală 750 mp, preț 20.000 $. Informații telefon 266015, orele 18-20. (3463)

Vând casă cu grădină, str. Livezilor nr. 11, preț 6.900 $. (3571)

Vând casă 3 camere, gaz, telefon, bucătărie, boiler, anexă. Telefon 250599. (3514)

Vând 2 case pe același intravilan, la intrare în Sânpaul nr. 225, cu șosea asfaltată, 6 km Arad, bun pentru privatizare, cu 2 grajduri, 3 cotețe pentru porci, cămară de lemne, cotețe pentru păsări, afumătoare, saivan pentru oi, garaj, se poate construi fermă pentru animale, fiindcă grădina este mare 3.164 mp, pomi, vie. Telefon 057-416201, 090 670 506. (3518)

Vând casă mare, cu grădină în Lipova, zona bună. Informații 322395, 244588, 092 255 067. (9396181)

Vând casă în Pâncota. Informații telefon 281228. (3590)

Vând casă în comuna Zăbrani, ideal privatizare. Telefon 092.714.033. (3613)

Vând casă Sâmbăteni, strada Balastierei nr. 525. (3618, 3619)

Vând casă Pârneava, 2 camere, hol, bucătărie, 8.200 USD, negociabil. Telefon 091.707.142. (3616)

Vând casă cu etaj în comuna Covăsânț nr. 936, preț atractiv. Informații telefon 093.001.026. (3649)

Vând urgent casă în Chișineu Criș, str. George Coșbuc nr. 40. Telefon 520202; 095.401.218. (9646619)

Vând casă + brutărie (în plină activitate) în Arad, apă, gaz, telefon, satelit, preț 35.000 USD. Telefon 057/275372; 095.534.878. (3664)

Vând casă tip vilă în Aradul Nou, str. Posada, toate utilitățile, preț avantajos sau schimb cu Timișoara. Telefon 287996. (3461)

VÂNZĂRI SPAȚII

Vând avantajos spațiu comercial zidit, 38 mp, Piața Miorița, CF. Telefon 094.618.402. (3524)

Vând hale + teren 1300 mp, central, intrare TIR. Telefon 095.390.304. (3623)

Vând gheretă amenajată bar, toate dotările, zona UTA. Telefon 098.234.156. (3676)

VÂNZĂRI TERENURI

Vând LOC DE CASĂ Aradul Nou - Mureșel, 500 mp, f. s. 17 mp, apă, canalizare, stradal, preț 5.500 EURO, negociabil. Telefon 279679.

Vând 5000 mp teren intravilan Aradul Nou, apă, agent termic, curent, gaz. Telefon 092.355.963. (1900)

Vând 5000 mp teren intravilan, Aradul Nou, apă, agent termic, gaz, curent. Telefon 092.355.963. (3388)

Vând urgent teren 633 mp, Grădiște, 8200 USD, negociabil. Telefon 092.606.527. (3545)

Vând teren arabil 2,50 ha în comuna Felnac, sat Zădăreni. Telefon 260987, după ora 18. (3646)

VÂNZĂRI AUTO

UTIL! Vând ANVELOPE de autoturism - 250.000 lei, ARO - 350.000 lei, camion - 750.000 lei. Telefon 259339, 094.706.321. (3582)

Vând semiremorci basculante și cu prelată, noi, leasing. Telefon 092 294 646. (f. 2360609)

Vând ALARME AUTO, închideri centralizate, geamuri electrice. Telefon 094.855.838. (3464)

Vând Saviem 7T (Hiab), stare funcționare, CIV, preț atractiv. Telefon 095 605 025. (1833)

Vând piese auto pentru ARO, la prețuri avantajoase, Gai, strada Bogdan Voievod nr. 34, lângă Fabrica de zahăr. Orar zilnic, orele 8-20. (2240)

Vând Cielo Corean GLE-AC, stare foarte bună. Telefon 094.170.869. (2261)

Vând Mercedes Vito; Opel Omega Combi. Telefon 092.251.555. (3241)

Vând IVECO 3,5 tone avariat, înmatriculat. Telefon 289053. (3399)

Vând Dacia break, visinie, an 1996. Telefon 091.235.328. (3349)

Vând Audi A4/1996, impecabil, 10.000 USD. Telefon 282793, 094 623 459. (2187)

Vând asistență tehnică TV cu motor Brașov, stare de funcționare. Telefon 381800; 212038; 092.315.686. (3487)

Vând Peugeot 405 Diesel, persoană fizică, motor 1900, înscris 1994, alb, stare foarte bună, consum 4,5 lt., preț 6.000 USD. Telefon 468466. (3498)

Vând cutie viteze Audi 100 CC Turbo Diesel (5 pistoane), 5 viteze. Telefon 092.994.449. (3539)

Vând Audi 80 CC 1,6 D, înmatriculat persoană fizică, 2000 $, negociabil. Telefon 218317; 095.646.497. (3553)

Vând Opel Corsa, 1989, neînmatriculat, 1200 cmc, stare foarte bună, 5 uși, preț 1.000 $. Relații telefon 093.286.013, orele 15,30-20. (3562)

Vând Opel Astra 1,6i, 1993, persoană fizică, Caravan, 3400 $. Telefon 255129. (3573)

Vând autotractor RABA cu troliu pentru transport lemn, CIV. Telefon 094.635.400. (3575)

Vând piese Renault 18 cutie viteză, 5 trepte, uși, capote, parbriz, planetare, scaune, punte, butuci, etrieri, etc. Telefon 093.045.296. (3585)

Vând Mercedes 123 (Cobra) pentru piese sau motor + cutie, ofer garanție și probă. Telefon 093.045.296. (3434)

Vând Dacia 1300, an 1982, un tauraș 8 luni, lucernă 3 t. Informații Dorobanți nr. 491. Telefon 465224. (3586)

Vând caroserie de Dacie 1300 și subansamble: motor, cutie, punte spate și altele. Telefon 263398. (3604)

Vând Opel Astra Caravan, an 1996, motor 1,4 benzină; Opel Astra an 1993, motor 1,6 benzină, recent înmatriculate. Telefon 094 855 473. (3585)

Vând Ford Mondeo, an fabricație 1994, stare foarte bună. Telefon 093 190 109. (3571)

Vând Opel Ascona Automatic, preț la vedere. Telefon 246527; 091.477.552. (3637)

Vând Mercedes 200 Cobra, recent recarosat, CIV, numere noi, perfect - 4.700 DM și Dacia Breck din 1998, stare perfectă - 4.300 DM. Telefon 094.697.825. (3624)

Vând (dezmembrez) Opel Kadett 1,6 injecție, an 1991, impecabil, 1.300 DM. Telefon 094.697.825. (3624)

Vând IVECO Magirus 80-13, 7,5 t și caroserie Creisler. Telefon 276909. (3630)

Vând Opel Astra 1,6, an 1992, recent înscris. Telefon 282179; 094.928.087. (3630)

Vând Citroen BX 17 Diesel, înmatriculat, an fabricație 1988. Telefon 094.101.723; 057/289784. (3633)

Vând Ford Sierra, motor diesel, 1600 cmc, consum 5,3 la sută, preț 2.000 $, negociabil. Telefon 467029. (8441839)

Vând Opel Record D 2,3, fabricație 1979, CIV, persoană fizică, 800 USD. Telefon 090.765.528. (3639)

Vând Opel Corsa 1,4, 1996, înmatriculat recent, verde, ABS, dublu airbag, trapă, servo, 2 uși, consum 5 litri - oraș, 4 litri - afară, 82.000 km, 4.700 EURO, negociabil. Telefon 093.040.966. (3660)

Vând plug 5 brăzdare, pentru U 650. Telefon 411184. (3661)

Vând Opel Omega Combi, an 1991, ABS, servo, central radio cass, motor 2000 cmc, adus recent, neînmatriculat, 1.450 EURO. Telefon 091.184.795; 094.179.029. (3648)

Vând Golf 1,6 cmc, an 1988, stare foarte bună, adus recent, neînmatriculat, 650 EURO. Telefon 091.184.795; 094.179.029. (3648)

Vând cap tractor MAN I 19320, neînmatriculat, stare foarte bună. Informații telefon 093.001.026. (3649)

Vând tractor U 650, înmatriculat, cu CIV, stare bună. Telefon 093.468.401. (9646618)

Vând Dacia 1300, an 1982, albă, CIV înfoliat, V.T. 2003, stare bună, preț 22.000.000 lei, negociabil. Telefon 231047. (3666)

Vând Dacia papuc 1304, nouă, an 2001, suprastructură fibră, garanție. Telefon 283036; 096.700.957. (3670)

Vând Dacia 1310 Breck, an fabricație 1987, roșie, CIV, numere noi, stare perfectă. Informații telefon 094.254.225.

Vând punte și casetă direcție Dacia 1100, noi. Telefon 093.538.172. (3704)

Vând Dacia 1410, sport, an fabricație 1990. Telefon 095.435.891. (3697)

Vând Dacia 1986, stare ireproșabilă, preț 1.900 DM. Telefon 090.075.259. (3692)

VÂNZĂRI ELECTRO

Ocazie! Avem cele mai mici prețuri la TV COLOR, MAȘINI de SPĂLAT, FRIGIDERE, COMBINE FRIGORIFICE, LĂZI FRIGORIFICE, CONGELATOARE, ASPIRATOARE. Sunați la telefon 259339 sau 094.706.321 și convingeți-vă. (3582)

Vând robot industrial bucătărie, Germania, multiple operații. Telefon 092 239 242, 256769. (3599)

Stop! Stoc foarte mare de TV COLOR, MAȘINI DE SPĂLAT, FRIGIDERE, COMBINE FRIGORIFICE, ASPIRATOARE, în LIPOVA, foarte ieftin și cu garanție. Telefon 057 - 563027, 094.706.321. (3582)

Vând CASE MARCAT FISCALE, CÂNTARE și PLATFORME ELECTRONICE, NUMĂRĂTOARE de BANI. Telefon 282829; 272727. (32113)

Vând casă de marcat Carat 1500, vitrină frigorifică, preț negociabil. Telefon 466433. (2271)

Vând mașină spălat automată, cuptor microunde, televizor color, videoțecorder, garanție. Telefon 214786. (3313)

Vând televizoare color, stereo, teletext, telecomandă; negociabil. Telefon 338090 Arad. (3408)

Vând televizoare color, diferite modele, cu teletext; garanție. Telefon 251392. (3409)

Vând televizoare color, diferite modele, telecomandă, garanție. Telefon 219365; 093.380.028. (3415)

Vând case marcat fiscale, sisteme supraveghere, instalații satelit, refil cerneală (imprimantă). Telefon 284900. (1528)

Ocazie! Computere Pentium 200 MHz MMX, 21 HDD, 32 RAM, monitor 15", preț 5.250.000 lei.Telefon 275420. (3318)

Vând TV color, mașini automate, congelatoare, combine și lăzi frig, cu garanție, zilnic. Informații telefon 274600, 241355. (3477)

Vând mașina de spălat automată, model nou, stare perfectă și uscător, garanție, ieftin. Telefon 092.994.449. (3539)

Vând IBM PI 166 la 60 USD; IBM PI 200 la 70 USD; IBM PII 266 la 135 USD; IBM Celeron 333 la 165 USD; Monitor 15" la 60 USD. Telefon 057/256169. (3403)

Vând diferite telecomenzi pentru televizor (185.000 lei), video, satelit; componente electronice. Telefon 092.368.868; 095.794.894. (3596)

Vindem rotopercutante, polizoare, mașini găurit, drujbe - Makita Japonia, garanție. Telefon 281247; 092.464.686. (3635)

Vând computer Pentium I splendid, super color, 4.800.000 lei. Telefon 252860. (3651)

VÂNZĂRI DIVERSE

Vând FIER BETON, 10.000 lei/kg, str. Independenței nr. 7 - BUJAC. Telefon 273785; 095.320.938. (3250)

Vând LEMNE FOC, NISIP, BALAST, la domiciliul clientului. Telefon 214010. (3473)

Vând PLASĂ GARD zincată, 19.000 lei/kg, toate dimensiunile; COTURI și BURLANE FUM 25.000 lei/buc; CUIE, 15.500 lei/ kg; PLASĂ RABITZ 36.000 lei/ kg; SÂRMĂ NEAGRĂ 16.500 lei/ kg; SÂRMĂ ZINCATĂ gamă completă, ELECTROZI SUDURĂ, 45.000 lei, str. Vrabiei nr. 4. Telefon 289997, 094 289 997.

Vând rolete plastic import 270.000 lei/mp; rolete lemn tei 650.000 lei/mp; obloane mobile din lemn 850.000 lei/mp. Telefon 092.282.380. (1302)

Vând căței Ciobănesc Carpatin, cu pedigree, părinți campioni. Telefon 095 840 947. (3223)

(Continuare în pagina 14)

(Urmare din pagina 13)

Vând MOBILIER MODERN, nou: bucătării, dormitoare, biblioteci, birotică, etc. Telefon 256769, 092 239 242. (3599)

Vând UȘI, FERESTRE din PVC cu geam termopan GERMANIA, orice dimensiune. Telefon 256769, 092 239 242, (3599)

Vând plasă gard zincată, Micălaca. Telefon 259892. (1654)

Vând ROLETE plastic, import, ROLETE LEMN și TEI, jaluzele. Telefon 059-478503; 095.594.415. (1818)

Vând LEMNE FOC, NISIP, BALAST, la domiciliu. Telefon 210771. (1952)

Vând LEMNE FOC, NISIP, BALAST, la domiciliu. Telefon 277027. (1953)

Vând puicuțe Rosso și prepelițe tinere. Telefon 262619. (2297)

Vând birouri diferite dimensiuni, mobilier, diverse. Telefon 092.251.555. (3242)

Vând pomi fructiferi, din pepiniera Dorobanți, diferite specii și plante ornamentale, sămânță lucernă. Ing. Cazan, telefon 535001, 094.519.481. (3346)

Vând banzic, componente abricht, mașină de rașchetat cu aspirator, piese pentru microbuz Bedford Diesel. Telefon 381768, 095.825.455. (3402)

Vând termoteci Turbo și la coș, boilere și convectoare pe gaz. Telefon 253973, 093 727 470. (2207)

Vând termoteci import Italia, plata în 36 rate. Telefon 090.848.239. (3443)

Vând pomi fructiferi altoiți și ornamentali Magnolia. Informații Cuvin nr. 210, telefon 461064; 094.174.785, familia Oloieru. (3593)

Vând garaj, zona Alfa, în spatele blocului 25. Telefon 349054. (3448)

Vând colțare, canapele. Telefon 286069, 094.604.016. (3470)

Vând termoteci Vaillant, Yunkers, instanturi de baie Vaillant, Yunkers, pompe de recirculare, pompe pentru termoteci, diferite piese de schimb. Telefon 095.245.147. (3479)

Vând aragaz Oranier 4 ochiuri, termostat, 2.500.000 lei. Telefon 277871. (2136)

Vând (închiriez) banc centicubat pompe injecție. Telefon 381800; 212038; 092.315.686. (3487)

Vând tablă zincată cutată, import, cantități mari, lungimi 6; 7; 8 m, lățime 0,915 m. Telefon 381800; 092.315.686. (3487)

Vând cuptor pizza. Telefon 214511. (3522)

Vând congelator Artic nou, călcător Braun, aspirator Daewoo, ușă lemn. Telefon 349114. (3529)

Vând LEMNE FOC, esență tare, la domiciliu. Telefon 214428. (3531)

Vând haine second hand, lichidare stoc, 7.000-14.000 lei/kg. Telefon 091.145.056. (3533)

Vând NISIP și BALAST la domiciliul clientului. Telefon 261946; 259556. (3534)

Vând doi viței de 300-350 kg. Telefon 532125. (3538)

Vând la preț avantajos aparate pentru erbicidat de la 400-1200 lt, drujbe diferite modele, cositori pentru gazon. Telefon 094.505.494. (3588)

Vând boltari, zgură, beton, pavele. Telefon 092.621.600; 095.634.885. (3579)

Vând mobilă dormitor 13.000.000 lei; bibliotecă (L - 2,90 m) 13.500.000 lei, făcute la comandă din PAL melaminat, design deosebit, preț negociabil. Telefon 246464. (3593)

Vând gater pentru tăiat scândură, sat Sederhat nr. 46. (3598)

Vând mochetă nouă, gri, crem, negru. Telefon 275558. (1825)

Vindem și închiriem jocuri distractive, expresoare cafea Saeco. Telefon 270850; 094.635.132. (1925)

Vând la preț avantajos tractoare U 650; JOHN DEER, INTERNAȚIONAL, pluguri reversibile de la 1-5 brazde, aparate pentru erbicidat, cositori pentru gazon, combine pentru cereale: CLAAS, NEW HOLAND, INTERNAȚIONAL. Telefon 094.505.494. (2277)

Vând FURAJE COMBINATE și CONCENTRATE pentru animale și păsări, cu calitate garantată și preț accesibil. Arad, telefon 057-280667. (3327)

Vând lambriuri brad, 68.000 lei/ mp, parchet brad, 140.000 lei/ mp, folie solar 38.000 lei/ kg. Telefon 231958. (3579)

Vând o mașină de spălat auto, aparat de vulcanizare, aspirator de praf, aerotermă pe motorină. Telefon 095 901 651, 057-213150. (3603)

Vând pom de lămâi, cu fructe. Telefon 276447. (3580)

PUI DE ȘIRIA! Vindem populației, în limita stocului, la ferma „PRODAGRO CETATE" din Șiria, sâmbătă 9 februarie, orele 8-15, PUI VII DE CARNE, de cca 350 gr respectiv peste 1 kg. (3575)

Vând nisip, piatră, la firme sau persoane fizice cu autobasculante 16-27 tone. Telefon 090 178 117. (3576)

Vând prepelițe și ouă pentru tratament. Telefon 092.464.676; 092.464.686. (3636)

Vând paleți euro 25.000 lei/buc., paleți lemn 12.000 lei/buc. și butoaie plastic 200 l cu 250.000 lei/buc. Informații telefon 057/210434, 093.528.696. (3632)

Vând mașini speciale pentru croitorie: butonieră ușoară, cusut nasturi și triploc. Telefon 280274. (3630)

Vând 2 platforme, moară și dispensar-62.374 mp intravilan, Curtici, ideal pentru tâmplărie și 3 magazii cereale, depozit de carburanți, platforme, drum asfaltat, casă cântar cu cântar, grajd, atelier mecanic, atelier tâmplărie, șopron și clădiri birou, în apropierea zonei libere Curtici. Informații telefon 095.527.374; 093.202.521. (3544)

Vând microbus Renault Diesel, 9 locuri, 1995, calorifere, boiler pe gaz, instant, convector, geamuri cu rolete, aragaze, mașină de spălat, cuptor electric și boilere 5 lt. electrice. Telefon 271949. (3504)

Vând BCA, blocuri ceramice, țiglă 10 modele, uși, ferestre, pal, placaj, PFL, bitum, carton asfaltat, plăci azbociment, etc; str. Pădurii, nr. 69. Telefon 211272. (3623)

Vând 20 oi cu miei. Sântana, str. Poetului nr. 58. (0229167)

Vând cățea Pittbul maro tigrat. Telefon 254832. (3662)

Vând 3 porci 40-50 kg, 1 porc 160 kg. Telefon 254832. (3662)

Vând fermă compusă din 8 grajduri, pe o suprafață de 5 hectare. Telefon 091.184.795; 094.179.029. (3648)

Vând LEMNE FOC TĂIATE, la domiciliul clientului. Telefon 214535. (3620)

Vând convenabil baloți paie, tărâțe, la domiciliul clientului. Telefon 094.633.584. (3672)

Vând termoteci la coș și turbo, convectoare pe gaz. Telefon 277404, 093 665 790. (2207)

Vând butonieră, 2.200 DM; cheiță, 1000 DM; nasturi, 1000 DM; triplok, 700 DM; masă călcat + agregat, 1000 DM; mașină Juci, 600 DM; Textima, 400 DM. Telefon 259714; 095.819.228. (3703)

Vând GEAMURI, UȘI, în stare bună și cazan încălzire centrală cu lemne și cărbuni. Telefon 094.784.443. (3694)

Vând LEMNE DE FOC esență tare, domiciliu. Grădiște, telefon 276488. (3695)

Vând făină din Ungaria, cantitate mare. Telefon 287678. (3699)

CUMPĂRĂRI TERENURI, IMOBILIARE

Cumpăr în rate casă, 1.000 $/lună. Telefon 095.246.932. (1577)

Cumpăr teren arabil din Asociația Romgera Sântana. Telefon 462061, după ora 17. (0229164)

Cumpăr apartament 3 camere, Micălaca, zona I, II, III, exclus parter, ofer 9.000-10.000 EURO, plata pe loc. Telefon 251265; 094.898.477. (3492, 3493)

Cumpăr în rate, apartament central, parter, 2-3 camere, ofer 1.000 $/lună. Telefon 092 537 335. (3595)

Cumpăr teren agricol, suprafețe mari, în jurul Aradului. Telefon 090.010.311; 090.826.371. (3674)

CUMPĂRĂRI AUTO

Cumpăr Dacii, între anii '80-'95, numai cu CIV și numere noi, cu probleme de caroserie (ruginite...). Ofer între 5-12 milioane lei. Telefon 093.045.296. (3585)

CUMPĂRĂRI ELECTRO

Cumpărăm cartușe consumate pentru imprimante și copiatoare. Telefon 092.783.787. (1586)

CUMPĂRĂRI DIVERSE

Cumpărăm vaci și juninci. Telefon 250866; 095.681.191. (3502)

Cumpăr vaci, vițele, tauri. Telefon 288968, 092 941 123. (1201)

Cumpăr deșeuri de fier vechi, cantități mari, prețuri mari. Telefon 093.404.010. (1513)

Cumpărăm porci și vaci pentru sacrificat. Plata pe loc. Telefon 095.256.060. (2242)

Cumpăr pene vechi și noi și coarne de cerb. Telefon 210480. (3517)

Cumpăr porumb boabe și grâu de panificație, cantități mari. Telefon 091 281 087, 095 037 225. (3281)

Cumpăr bancnote 1000, 5000 forinți, scoși din circulație. Telefon 093.468.975. (2070)

Cumpăr porumb boabe, orice cantitate. Telefon 095 023 368. (3589)

Cumpăr cherestea tei uscată. Telefon 092.735.606. (3685)

CERERI ȘI OFERTE DE SERVICII

Angajăm PATISERI. Telefon 214511 sau 093.455.200. (3522)

Angajăm CURIER, băiat descurcăreț și GESTIONARĂ, str. Vrabiei nr. 4. Telefon 289997.

NDB LOGISTICA angajează PERSONAL CONTROL CALITATE, cunoștințe minime limbă franceză. CV fax 216729. (3303)

SOCOM PIELARUL ARAD angajează CONFECȚIONERE fețe încălțăminte calificate (mașiniste, la masă, la mașină de subțiat marginea pielii) și ȘTANȚATORI în piele, calificați. Telefon 236116 sau la sediul societății, str. Ghiba Birta nr. 16, biroul personal. (2184)

S.C. MANITOBA TEX SRL hiring GRAPHIC DESIGNER - Photo shop, Free hand (PC). Telefon 250505, fax 281322, Str. Ursului nr. 21. (f., 2360643)

Fabrică încălțăminte angajează MAISTRĂ cu multă experiență, pentru banda electrică de cusut. Telefon 212928. (3475)

FIRMĂ producție import-export, angajează ECONOMIST(Ă) cu experiență contabilă, operare calculator, limba italiană, posesor permis conducere, vârsta maximă 40 ani. Telefon 057-381800; 092.315.686. (3486)

PRODUCĂTOR betoniere, roabe, cărucioare, etc. angajăm AGENT VÂNZĂRI cu experiență în domeniu, posesor permis conducere, vârsta maximă 35 ani. Asigurăm salar fix + procent din vânzări. Telefon 057-381800; 092.315.686. (3486)

Angajăm BUCĂTAR, OSPĂTAR, AJUTOR BUCĂTAR, B-dul Revoluției nr. 25. (3497)

Angajez SPĂLĂTORI AUTO, salar atractiv, str. Ural 4. Telefon 272500. (3503)

Angajăm BRUTARI cu experiență. Telefon 094.597.431. (3512)

SOCIETATE COMERCIALĂ nou înființată angajează MAȘINISTE (confecționere) pentru producție de lenjerie intimă femei. Informații telefon 095.969.062. (3532)

Caut FAMILIE serioasă pentru PAZNIC la fermă în intravilan, rog seriozitate. Telefon 094.505.494. (3588)

Angajez COSMETICIANĂ calificată, experiență, condiții deosebite. Telefon 098.102.843. (3592)

Angajăm CONFECȚIONERE la mașini industriale. Se acordă tichete de masă, Poarta II-a ARIS. Telefon 256585. (3599)

STEFANO COMP angajează AGENȚI VÂNZĂRI. Telefon 259241. (3574)

FAST-FOODS angajează GESTIONARĂ și PATISERĂ. Telefon 093.774.755. (3348)

Magazin alimentar angajează VÂNZĂTORI calificați (femei, bărbați), 20-40 ani, domiciliul Arad. Informații telefon 280876, între orele 10-15. (3456)

Doresc să ÎNGRIJESC copii mici. Telefon 262227. (3677)

DIALMA, Str. Câmpul Liniștii, angajează CONFECȚIONERE la mașini de cusut și TINERE NECALIFICATE pentru învățarea meseriei de confecționer textil. (3385)

COAFURĂ, vad foarte bun, angajăm COAFEZE, FRIZERIȚE, MANICHIURISTE; primim ucenice. Telefon 368611; 095.619.835. (3608)

SC LASIMED SRL, laborator de analize medicale, angajează ASISTENT MEDICAL. Telefon 092 591 711, 093 375 683. (3574)

MARIO STAR SRL angajăm MANIPULANȚI MARFĂ. Telefon 259974. (3577)

S.P.I. CARMETAPLAST SA DEVA angajează ECONOMIST pentru Balastiera Ghioroc, județul Arad. Informații telefon 092.292.669 sau 054/213326. (f., 2360690)

„BANATIA" angajează personal CROITORIE SERIE. Telefon 211882. (3656)

Angajăm TINERI pentru departamentul publicitate. Cunoștințe minime, venit maxim. Program 4-8 ore, salar 5.000.000 lei. Telefon 276817; 093.653.932. (3642)

DEALER AUTORIZAT CONNEX angajează REPREZENTANT(Ă) VÂNZĂRI. Cerințe: studii superioare, operare PC, experiență vânzări, abilități comunicare, ținută prezentabilă. Oferim: mediu lucru plăcut, salariu atractiv, posibilități promovare. CV-urile la magazinul din B-dul Revoluției nr. 87, până în 10 februarie. (3671)

Angajez VÂNZĂTOR(E) piață. Telefon 093.425.882. (3667)

INTERNATIONAL ELISA CONSULTING SA ARAD, B-dul Vasile Milea nr. 19, ap. 3, angajează AGENȚI IMOBILIARI autorizați. CV-urile la sediul firmei sau fax 057/228033, data limită 10 februarie. (3668)

CCD ARAD, str. Mucius Scaevola nr. 9, anunță concurs pentru ocuparea postului de ADMINISTRATOR, în 25 februarie 2002 și a posturilor de ANALIST PROGRAMATOR-AJUTOR și REDACTOR (1/2 normă), în 12 martie 2002. Informații la sediul instituției zilnic, orele 8-15. (3681)

Agenția Teritorială a Taberelor și Turismului Școlar Arad scoate la concurs în data de 18 februarie 2002 postul de MAGAZIONER la Tabăra Căsoaia. Relații la telefon 253703 sau sediul din B-dul Revoluției nr. 69, Arad. (3683)

Angajăm SUPRAVEGHETOR la sală de culturism. Telefon 257604; 213271. (3684)

Angajez MANICHIURISTĂ și COAFEZE. Telefon 211226; 093.324.883.

Societate comercială caută AGENȚI pentru preluare comenzi gravuri. Telefon 057 - 349922, între orele 10-18. (3688)

PRESTĂRI SERVICII

SILDOR PROD, reparații - vânzări: FRIGORIFICE. Vânzare - montaj: AER CONDIȚIONAT. Telefon 270622. (c.)

Școala șoferi VÂRTACI începe serie 9 februarie. Telefon 246527; 091.477.552.

Executăm TÂMPLĂRIE DIN ALUMINIU cu GEAM TERMOPAN prețuri promoționale. Telefon 274466. (1901)

ECHIPĂ ZIDARI execută tencuieli, zugrăveli, faianțări, rigips, parchetări, izolații acoperișuri. Telefon 234216; 090.696.157. (3542)

Execut LUCRĂRI de zidărie, dulgherit, structuri, acoperișe. Telefon 094.182.604. (3566)

Executăm CASE DIN LEMN, cu diverse finisaje, inclusiv tencuieli. Telefon 094 512 780. (1209)

REPAR aragaze, microunde, termoteci, diverse electrocasnice, asigur piese. Telefon 090.848.239. (1955)

Școala șoferi CARMEN A, B, C, D, E primește înscrieri, VICTORIEI, 66. Telefon 255445. (2014)

Școala de șoferi Col. RUSU LUCIAN face înscrieri. Telefon 283696. (3396)

„IFIM" execută HIDROIZOLAȚII, vinde MEMBRANĂ HIDROIZOLANTĂ import ITALIA. Telefon 253036; 092.275.563. (3447)

Execut INSTALAȚII SANITARE și ÎNCĂLZIRE. Telefon 218979. (3501)

SPECIALIST, tapițez, repar canapele, fotolii, rolete, negociabil. Telefon 219412, 093 884 767. (3547)

CONSTRUCȚII SDA execută CONSTRUCȚII locuințe, RENOVĂRI, fațade, instalații. Telefon 228696; 094.534.726. (3644)

DIVERSE

Renumita și vestita

AURELIA ARDELEANCA, Regina Magiei Albe, care a fost prezentată de domnul Ion Țugui pe toate canalele TV și acum, de curând, a făcut o demonstrație pe postul OTV, cea mai mare specialistă care ghicește în cărți și desface cununii legate, lecuiește beția, vă împreunează cu persoana iubită, face de spor, scoate argintul viu. Telefon 093.924.535. (3629)

OFER VALUTĂ AVANTAJOS, pe termen lung. Telefon 092 166 307. (294)

(Continuare în pagina 15)

(Urmare din pagina 14)

Alina, Arad. Mulţumesc doamnei

TAMARA.
Mi-a dezlegat cununia şi duc o viaţă fericită alături de soţul meu. Apelaţi cu încredere. Telefon 368624; 093.421.156. (3675)

Anonim din Zăbrani, mii de mulţumiri

ZENEI VALERIA,
căci mi-a dezlegat cununia. Sunaţi la telefon 057-231892, 094 288 220. (3527)

PRIMĂRIA COMUNEI SÂNTANA vinde prin licitaţie deschisă piese şi subansamble rezultate din dezmembrări de tractoare şi remorci. Licitaţia va avea loc în fiecare zi de vineri, la sediul Primăriei Sântana. Informaţii suplimentare la telefon 462117. (0229166)

SC ROGER CONSTRUCT SRL solicită aviz de mediu pentru sediul societăţii de pe str. Gh. Sion nr. 8. Eventualele contestaţii se pot depune la Agenţia de Protecţia Mediului Arad, Bd. Dragalina, nr. 16. (3605)

ELENA AURELIA
este în Arad, cea mai puternică clarvăzătoare. Dezleagă cununiile, lecuieşte alcoolismul, impotenţa, argintul viu, boli de piele, împacă pe cei despărţiţi şi multe altele. Telefon 263287 sau 090.873.314. (3627)

S.C. „JRL EDITION"SRL, cu sediul în municipiul Arad, str. Poetului nr. 1c, judeţul Arad, solicită acord de mediu pentru investiţia „Fabrica de mobilier" situată în Arad, Zona Parc Industrial, DN 7, centura N-V. Eventualele contestaţii se pot depune la Agenţia de Protecţia Mediului Arad, Bd. Dragalina, nr. 16. (3626)

Pierdut PLASĂ cu SCULE în tramvai. RECOMPENSĂ. Telefon 264109. (3615)

SC DIALMA SRL, cu sediul în Arad, str. Câmpul Liniştii 1, solicită autorizaţie de mediu pentru producţia de confecţii textile, la aceeaşi adresă. Eventualele contestaţii se depun la Inspectoratul de Protecţia Mediului Arad, B-dul Dragalina nr. 16. (3622)

S.P.I CARMETAPLAST S.A. DEVA vinde prin licitaţie publică CLĂDIRE în suprafaţă de 250 mp, situată în ARAD, Calea Timişorii nr. 52. Informaţii telefon 092.292.669, 054/213326. (f., 2360690)

TURISM

AMAD TOURISTIK efectuează transport internaţional SPANIA, ITALIA, FRANŢA, PORTUGALIA, GERMANIA, linii directe, cu autocare moderne. ASIGURĂRI MEDICALE. Rezervări zilnic, telefon 057/254453; 094.969.742. (c.)

Pleti

Asigură zilnic transport de persoane în GERMANIA pe ruta: Passau - Regensburg - Nürnberg - Würzburg - Aschaffenburg - Frankfurt - Grèssen - Siegen - Köln - Düsseldorf - Essen - Dortmund - Deggendorf - Landshut - Mühldorf - Augsburg - Ulm - Heilbronn - Stuttgart - Pforzeim - Karforuhe - Heidelberg - Mannheim. Călătorii în autocare noi, moderne, însoţitoare de bord, două bagaje gratuite, o masă caldă în UNGARIA. Cu plecare din KARLSRUHE: SPANIA, FRANŢA, PORTUGALIA. Intermediem asigurări medicale. NOU! Din 1 aprilie 2002, săptămânal excursie la COSTA AZAHAR, 11 zile (7 înoptări + mic dejun), 359 Eu. Informaţii şi înscrieri, la AGENŢIILE PLETL din: ARAD, telefon 057/252291; LIPOVA - 057/561377; 563011. (c.)

TRANSPORT 4 (patru) persoane în SPANIA, ITALIA, BELGIA. Informaţii telefon 090.774.104. (3649)

TRANSPORT PERSOANE Occident cu microbus 8 persoane. Telefon 092.251.789. (3663)

ÎNCHIRIERI

Închiriez spaţiu comercial amenajat, 60 mp, str. I. C. Brătianu (fosta 30 Decembrie). Telefon 094.555.686; 095.235.065. (1752)

Oferim spre închiriere SPAŢII COMERCIALE pentru magazine, depozite, producţie. Telefon 281036. (c.)

Închiriez spaţiu comercial, central, 60 mp, toate dotările. Telefon 279827 orele 18-22 şi 094 320 321. (1217)

Ofer spre închiriere spaţii pentru depozite sau producţie. Telefon 092.264.539. (2231)

Închiriez spaţiu comercial amenajat, 66 mp, în Păncota, str. T. Vladimirescu nr. 11. Telefon 466433. (2271).

Caut spaţiu pentru închiriat, 3-4 camere, ultracentral. Telefon 093.640.592. (3364)

Închiriez spaţiu comercial 70 mp, central. Telefon 236027, 094.780.101. (3389).

Închiriez spaţii producţie + birouri, amenajate, 600 mp. Telefon 091.269.700, 289053, 278833. (3399)

Caut să închiriez apartament 1-2 camere, (ne)mobilat, ofer 50-100 $. Telefon 210555. (2281)

Ofer spre închiriere apartament (ne)mobilat. Telefon 210255. (2281)

Ofer închiriere apartament una cameră, ultracentral, 70 USD. Telefon 214359. (3508)

Ofer spre închiriere SPAŢIU ultracentral pentru firmă. Telefon 214428. (3531)

Închiriez apartamente ultraluxoase, ultracentrale, 10-35 USD/zi, ofer 15% intermediarilor. Telefon 091.808.151. (3537)

Ofer spre închiriere apartament 3 camere, zona Gării, total renovat, mobilat şi utilat modern. Informaţii telefon 092.494.568. (3551)

Ofer spre închiriere garaj mare din cărămidă, în zonă ultracentrală. Telefon 095.303.259. (2180)

Închiriez apartament 3 camere, central, toate utilităţile, mobilat. Telefon 281124. (3484)

Ofer spre închiriere: automacara Hydrom, autocamion Raba 10 t, carosat. Telefon 094 523 701. (3515)

Închiriez apartament o cameră, tot confortul, str. Bușteni. Telefon 241515. (3565)

Caut gazdă, zona Vlaicu. Telefon 095 535 405. (3598)

Închiriez (ofer) apartament 2 camere, central, mobilat, pe termen lung. Telefon 274271. (3568)

Ofer spre închiriere spaţiu comercial 82 mp, Aurel Vlaicu. Telefon 092.885.025. (3629)

Ofer spre închiriere spaţiu comercial amenajat, P-ţa Gării. Telefon 252794, orele 9-17. (3611)

Ofer spre închiriere apartament 2 camere, mobilat, Vlaicu. Telefon 233051. (3659)

Închiriez apartament zona UTA, mobilat, contorizat. Telefon 281984; 096.700.957. (3673)

Primesc în gazdă 2 eleve, studente (nefumătoare), bloc contorizat (Intim - Spitalul Judeţean). Telefon 234801. (3665)

Închiriez 2 camere zona Intim etaj I. Telefon 233747. (3696)

Primesc un elev (student) în gazdă. Telefon 283741. (3702)

Ofer spre închiriere garaj zidit, Piaţa Spitalului. Telefon 228663, 093.211.122. (3722)

PIERDERI

Pierdut dovezi poluare cu seriile BBAOX5376, BBAOX5830, eliberate de R.A.R. Bucureşti, pentru SC Retoconfexini SRL. Le declar nule. (3621)

Pierdut certificat nr. J02/379/95 eliberat de CCI Arad pentru SC KASPIK SRL. Îl declar nul. (3657)

Pierdut Registru Inventar pe firma SC HELAR-TIM SRL. Îl declar nul. (3682)

Pierdut asigurare auto obligatorie RCA seria 1921100/21.12.01, eliberată de SC ARDAF SA, pe numele Haasz Janos. O declar nulă. (3690)

† DECESE †

Cu nemărginită durere anunţăm moartea fulgerătoare a scumpei noastre mamă, soră, soacră, bunică, mătuşă, a celei care a fost

FELICIA SPÂNUL,

în vârstă de 69 ani. Înmormântarea va avea loc joi, 7 februarie, ora 14, de la Capela Cimitirului Eternitatea. Să-i fie somnul lin şi memoria binecuvântată. Familiile îndurerate: SPÂNUL, VAIDA, BODNĂRESCU.

Cu adânca durere în suflet anunţăm încetarea din viaţă, într-un tragic accident, la numai 43 de ani, a celui care a fost

ZBÂRCE GHEORGHE.

Înmormântarea va avea loc azi, 6 februarie 2002, la ora 14, în comuna ŞOFRONEA. Cu inimile zdrobite de durere, a ta mamă, soră, cumnat şi nepoţii tăi dragi.

Cu adâncă durere anunţăm încetarea din viaţă a iubitei noastre mamă, soacră şi bunică

BURTEA LETIŢIA,

în vârstă de 69 ani. Înmormântarea va avea loc azi, 6 februarie 2002, ora 12, la cimitirul Pomenirea. Fiul BURTEA RAUL cu familia şi fiul MACAVEI MIRCEA cu familia.

Cu adâncă durere anunţăm încetarea din viaţă a iubitului nostru soţ, tată şi frate

STANA MILUTIN (LUTA),

în vârstă de 46 de ani. Înmormântarea va avea loc joi, 7 februarie, la ora 15, la cimitirul din cartierul Gai. Îl vom plânge mereu, soţia şi copiii.

Cu inimile îndurerate, anunţăm încetarea prematură din viaţă, a iubitei noastre mamă, fiică, soţie şi bunică

KONCZ ROZALIA,

la numai 65 ani. Înmormântarea va avea loc azi, 6 februarie 2002, ora 15, de la Capela Cimitirului Eternitatea. Familia veşnic îndurerată.

† SERVICII FUNERARE †

SC „IN MEMORIAM" SRL
str. EMINESCU nr. 4
(ATENŢIE, vizavi de CINEMA MUREŞUL)
Tel. 057-211929, 093.343.964
str. ORIZONTULUI nr. 9A (Bujac)
oferă SERVICII FUNERARE COMPLETE - NON STOP.
Sicrie-modele multiple (simplelux), sicrie import ITALIA, ACCESORII. Intermediem COLACI, COLIVĂ etc.
ÎMBĂLSĂMĂM GRATUIT (formolizat).
TRANSPORT ÎN ORAŞ GRATUIT
SERVICII: SPĂLAT, ÎMBRĂCAT
PLATA ÎN RATE.
Transport INTERN - INTERNAŢIONAL

OFERTĂ EXTRAORDINARĂ !!! SERVICII FUNERARE RO-STYL COMP,
str. M. Eminescu nr. 22, telefon 214422 şi 094.690.121.
Singura firmă din Arad care vă înţelege durerea şi este alături de dumneavoastră, oferind **GRATUIT** clienţilor care apelează la serviciile noastre:
- garnitură de mătase perforată pentru sicriu sau 20% reducere pentru altă garnitură
- transport la domiciliu (în oraş).
Sicrie de calitate, preţ de producător. Plata şi în rate! (c.)

† CONDOLEANŢE †

Suntem alături de colegul şi prietenul nostru EUGEN ŢUCA în aceste momente grele pricinuite de moartea mamei sale. Colegii de la Inspectoratul în Construcţii al Judeţului Arad. (3631)

Colectivul Liceului cu Program Sportiv Club Sportiv Şcolar Arad sunt alături de colegul prof. SPÂNUL DECEBAL în momentele grele pricinuite de dispariţia mamei. Sincere condoleanţe familiei îndoliate. (3669)

Suntem alături de familia colegului RAUL BURTEA în marea durere pricinuită de pierderea mamei şi le transmitem sincere condoleanţe. Colectivul Direcţiei Fiscale Arad. (3652)

Echipa de fotbal Şiriana Şiria este alături de antrenorul jucător RAUL BURTEA la dispariţia prematură a mamei sale. (3653)

Suntem alături de RAUL BURTEA la greaua încercare a dispariţiei premature a mamei sale. Conducerea Asociaţiei Sportive Şiriana Şiria. (3653)

Colectivul SCCA Tehnometalica Arad este alături de fostul coleg jurist BURTEA RAUL în marea durere pricinuită de moartea mamei. (3678)

Suntem alături de sora, cumnata şi nepoata noastră RAD MARIA în durerea sfâşietoare provocată de pierderea soţului drag, cel ce a fost

STANA MILUTIN (LUTA).

Dumnezeu să-l odihnească în pace! Familiile RAD, VARADEAN şi IAHANDI. (3686)

Suntem alături de colega noastră NORA GHEORGHIEŞ în marea durere pricinuită de pierderea mamei sale şi îi transmitem sincere condoleanţe. Colegele de la BCR Arad, Serviciul Operaţiuni Valutare. (3710)

Împărtăşim durerea familiei GHEORGHIEŞ la pierderea mamei dragi. Dumnezeu s-o odihnească în pace! Sincere condoleanţe pentru colega noastră NORA! BCR Arad, Serviciul Conturi şi Viramente. (3711)

Sincere condoleanţe şi întreaga noastră compasiune familiei KONCZ, acum când o conduc pe ultimul drum pe cea care a fost

KONCZ ROZALIA.

Dumnezeu să te odihnească! Nepoţii: GABRIEL, ROBERT şi familia TIRI.

Suntem alături de colegul nostru BUHAI ŞTEFAN în greaua încercare pricinuită de decesul soţiei. Dumnezeu s-o ierte şi s-o odihnească! Colegii din cadrul SC TOP SA Arad. (3689)

Transmitem sincere condoleanţe familiei îndoliate pentru cea care a fost

BUGYI DRAGHINA,

din partea colectivului SC INDAGRARA PRODCOM SA. (3693)

Suntem alături de colega noastră COMAN MARIA în aceste momente grele pricinuite de decesul mamei ei. Colectivul Secţiei Prototipuri ASTRA - TRINITY. (3713)

† COMEMORĂRI †

Un gând pios, o lacrimă, aceleaşi regrete şi păreri de rău, la 10 ani, de la trecerea în eternitate a celui care a fost

ing. BOROD GHEORGHE.

Sufletul nobil şi chipul tău drag rămân vii în amintirea noastră şi ne rugăm bunului Dumnezeu să te odihnească în pace! Familia neconsolată. (2276)

Azi, 6 februarie 2002, zi tristă-n familie la noi. „Şapte ani s-au scurs în şir, de când merg în cimitir/ Ce trist e-atunci când tata nu-i/ Pustie-i viaţa orişicui/ E-atât de gol şi-atât de trist/ Când tată dragă ne-apari în vis,

VIOREL FLUERAŞ
din ZĂRAND.
Mormântul cu flori nu-i presărat/ Că de lacrimi s-au uscat/ Dorul tău ne-apasă greu/ Şi-l rugăm pe bunul Dumnezeu să te ierte." Odihneşte-te în pace îţi spune soţia ANGELICA şi fiii OLI şi DĂNUŢ. (3353)

Cu aceeaşi durere în suflet anunţăm împlinirea a opt ani de la decesul celui care a fost

CREŢIU GHEORGHE.

Dumnezeu să-l odihnească. Fiica MARIANA CÂLBU. (3584)

Au trecut 5 ani de când a plecat dintre noi draga noastră mamă, bunică

SAS FLOARE.
Familia îndoliată. (3641)

Sunt 3 ani de când paşii mă poartă spre tristul tău mormânt, purtând povara singurătăţii şi a regretului după scumpul meu soţ

ing. VASILE MOTOL

Dumnezeu să-l odihnească în pace! Soţia MARIOARA. (3628)

TOTH EMANUEL,
din PÂNCOTA.
Azi, 6 februarie, am fi serbat cei mai frumoşi ani ai tăi, 18. Acolo, în ceruri, unde eşti,/ La noi mereu să te gândeşti/ Şi noi, de aici, de pe pământ/ Te avem mereu în gând/ Adă, Doamne, mâine dimineaţă ziua revederii." Vei trăi în inimile noastre şi vei continua să fii acea rază de lumină care timp de 16 ani ai strălucit atât de puternic în viaţa noastră. Cât ai trăit te-am iubit şi cât vom trăi te vom plânge. Ai tăi părinţi, fraţi, nepoţi, bunici. (3645)

Azi se împlinesc 6 săptămâni de când a plecat dintre noi,

IRINA PIGLI,

mamă, bunică şi străbunică. Nu te vom uita niciodată! Parastasul va avea loc sâmbătă, 9.02. 2002, la Catedrala Ortodoxă, la ora 12. Familia îndoliată. (3701)

SATLINE

A DESCHIS RESTAURANTUL
În ARAD, STR. ION ANTONESCU 2-4, BL. M7 - PARTER (Piața Mihai Viteazul)
PROGRAM ZILNIC 12 - 24 REZERVĂRI TEL. 228.616

LA PLAZZA

S.C. COM ABM SRL
Arad, tel.: 057-274421, 094-608.052

Achiziționează porumb

cu plata pe loc la fostul FNC Arad, Câmpul Liniștii nr. 1A.

Pentru cantități mari asigurăm transport.
(2360638)

PHILIPS De LONGHI INDESIT BOSCH WHIRLPOOL
ARISTON SIEMENS BRAUN SONY
JVC MOULINEX THOMSON ARCTIC

Vreau la CORAURA!

Magazinele CORAURA îți oferă:

- Produse în rate
  - pe termen de 3 ani
  - cu avans zero
  - cu un singur girant
- Transport gratuit la domiciliu
  - în municipiu
  - în tot județul
- Preț negociabil la cumpărare
- O gamă foarte largă de produse electrocasnice şi nu numai
- Produsele celor mai celebre firme din lume

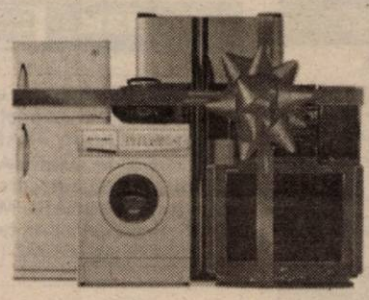

nou!

La cumpărarea în rate, CORAURA îți achită dobânda pe prima lună!
Acum pot cumpăra în rate şi pensionarii şi producătorii agricoli!

ORION PANASONIC ZANUSSI ELECTROLUX LG ELECTRONICS

Direcția Generală a Finanțelor Publice a județului Arad

organizează licitație publică pentru vânzare în condițiile Ordonanței Guvernului nr. 128/1998 cu modificările ulterioare a unui număr de patru autoturisme neînmatriculabile (pentru piese de schimb)

la următoarele prețuri de strigare:
- ▼ Ford Scorpio/1988 - 21.200.000 lei
- ▼ Volvo 740/1986 - 21.700.000 lei
- ▼ VW Passat/1988 - 14.500.000 lei
- ▼ VW Passat/1987 - 14.500.000 lei

Autoturismele se găsesc depozitate la SC CARA SRL, Calea Timișorii nr. 30 și SC ROMTRANS SA, Calea Zimandului nr. 6, unde pot fi vizionate în ziua de 12 februarie 2002 între orele 10,00-12,00.

Licitația se va organiza la sediul Direcției Generale a Finanțelor Publice a județului Arad, B-dul Revoluției nr. 77-79, în ziua de 13 februarie 2002 ora 9,00 camera 17.

Pasul licitației stabilit de comisie este cuprins în intervalul 5-20%.

Participarea la licitație este condiționată de achitarea garanției de 10% din valoarea de pornire a licitației.

Informații suplimentare la telefon 057/280.633 int. 155. (2360693)

LINFLEUR ROM.
Arad ROMANIA
Arad, Calea Radnei nr. 187

Angajează Confecționere

Persoanele interesate se pot adresa începând cu data de 30.01.2002, la sediul firmei din Micălaca, Calea Radnei nr. 187.

(9396836)

S.C. TRANSDARA S.A. ARAD ANGAJEAZĂ:

- 1 IMPIEGAT(A) TRANSPORT MARFA

Condiții: - studii medii sau superioare
- domiciliul in Arad, telefon
- varsta max. 40 ani
- cunostinte operare PC
- disponibilitate la program prelungit
- fără desfaceri disciplinare a contractului de muncă.

- 3 ȘOFERI TRANSPORT MARFA INTERNATIONAL

Condiții: - vechime min. 5 ani ca șofer
- varsta max. 40 ani
- fără desfaceri disciplinare a contractului de muncă.

Informatii la sediul firmei din Arad str. L. Rebreanu nr. 95, sau la tel. 256 308

TRIBUNALUL ARAD
Secția Comercială

conform Legii Nr.64/1995, republicată prin Încheierea ședinței judecătorului sindic s-a dispus lichidatorului:

Publicarea pentru vânzare la licitație publică cu strigare a activelor Complexului Comercial „La Violeta" SRL, comuna Vărădia de Mureș nr. 1, amplasat pe marginea șoselei Arad- Deva-București.

Activele ce fac obiectul licitației se identifică prin C.F. Nr. 1.133, acestea fiind următoarele:
- ▼ Clădirea restaurantului cu sală de mese, bucătărie și camere pentru alimente.
- ▼ Patru clădiri din beton, foste adăposturi pentru animale, care prin reamenajare pot fi folosite ca depozite sau ateliere.
- ▼ Alimentare cu apă.
- ▼ Teren pentru parcare pentru TIR-uri.

Vânzarea acestor active se va face în bloc.

Valoarea de pornire a licitației este de 1.591.000 mii lei.
- ▼ Mobilier și utilaje pentru restaurant și bucătărie în valoare de 65.193 mii lei.

Vânzarea mobilierului se face pe obiect. În valorile de mai sus nu este inclus T.V.A-ul.

Licitația se va ține la Primăria comunei Vărădia în ziua de joi, 28 februarie, 2002 ora 11.

La licitație pot participa, ofertanții care până în preziua ținerii licitației au depus la Banca Română de dezvoltare (B.R.D.) Arad în contul 960.009.915 „La Violeta" SRL - în lichidare - cauțiunea legală de 10% din valoarea activelor pentru care optează.

Pentru licitarea activelor neadjudecate, licitația se va relua de fiecare dată în ziua de joi a săptămânii în care până în preziua licitației ofertanții interesați au depus în contul indicat mai sus cauțiunea legală de 10% din valoarea activelor pentru care optează.

Cauțiunile depuse pentru active ce nu au fost adjudecate de către depunător, se restituie.

Pentru relații suplimentare cu privire la licitație vă rog să sunați la telefonul 057/250064, la domiciliul lichidatorului ec. Gheorghe Mihăiescu Arad, P-ța Mihai Viteazul, nr. 13. (2360691)

În conformitate cu prevederile Ordinului Președintelui Casei Naționale de Asigurări de Sănătate nr. 43 din 11 aprilie 2000 pentru aprobarea instrucțiunilor privind modul de decontare a contravalorii carnetelor de asigurat și a vignetelor, modalitățile de organizare și ținere a evidenței acestora, precum și procedura de distribuire către toate categoriile de persoane asigurate și a ordinului nr. 18 din 05.03.2000 privind modificarea și completarea Ordinului Președintelui Casei Naționale de Asigurări de Sănătate nr. 43/2000

CASA DE ASIGURĂRI DE SĂNĂTATE ARAD

le reamintește tuturor angajatorilor următoarele:

Persoanele juridice sau fizice care au angajat personal salariat vor distribui vignetele salariaților proprii, angajați cu contract individual de muncă sau, după caz, cu convenție civilă de prestări de servicii.

Prin urmare în cazul în care lista persoanelor asigurate pentru care se plătește contribuția la fondul de asigurări sociale de sănătate va conține alte persoane decât cele amintite mai sus veți fi direct răspunzători și veți suporta toate consecințele ce decurg de aici.

Vignetele se vor ridica lunar *de către angajatori de la Casa de Asigurări de Sănătate Arad, în baza declarației lunare privind achitarea obligațiilor de plată a contribuției la asigurările sociale de sănătate și a listelor nominale actualizate lunar pentru persoanele asigurate pentru care se plătește contribuția de asigurări sociale de sănătate pe suport magnetic.*

Pentru persoanele aflate în întreținerea acestora, și anume: soț, soție, părinți, bunici (inclusiv persoanele cu handicap de gradul I sau II), vignetele lunare vor fi distribuite de plătitorii contribuției, persoane juridice, unde sunt încadrate, pe baza declarației fiscale, în condițiile Ordonanței Guvernului nr. 73/1999 privind impozitul pe venit și ale Ordinului ministrului finanțelor nr. 1.139/1999.

PENTRU ORICE ALTE LĂMURIRI
vă stăm cu plăcere la dispoziție la sediul
Casei de Asigurări de Sănătate Arad,
din B-dul Revoluției nr. 45, sau la telefon 057/270.202.

(2360648)

COOPERATIVA DE CREDIT
MUREȘUL ARAD
din Calea Timișorii nr. 48, telefon 286195,

PRIN AGENȚIILE SALE DIN: ● B-dul Revoluției nr. 29, telefon 213968, ● B-dul Revoluției nr. 50, telefon 254884, ● Micălaca, str. Beiuș, bl. 608, telefon 251561 și ● loc. Vladimirescu str. Progresului nr. 87-89, telefon 514124,

Acordă împrumuturi în condiții avantajoase cu o dobândă medie anuală de 27% și primește depuneri pe termen cu dobânzi de până la 34%/an

Pentru deservirea promptă a membrilor cooperatori suntem prezenți în localitățile:
- ■ Fântânele cu localitățile Aluniș, Frumușeni, Tisa Nouă în ziua de joi între orele 9,00-14,00 la sediul Primăriei Fântânele.
- ■ Zimandul Nou cu localitățile Zimandul Cuz, Andrei Șaguna, Utviniș, Livada și Sânleani în ziua de marți între orele 9,00 – 14,00 la sediul Primăriei Zimandul Nou.
- ■ Horia în ziua de miercuri între orele 8,30-13,00 la sediul Primăriei sat Horia. (9396856)

MOBILĂ ȘI BINALE MB
PRODUCE SI MONTEAZA USI SI FERESTRE DIN PVC CU GEAM TERMOPAN
GEALAN GERMANIA
CALITATE SI PRET DE EXCEPTIE ! COMPARATI INAINTE SA COMANDATI ! ARAD , TEL. 281185 , 281515

BANCA "TRANSILVANIA" S.A.
SUCURSALA ARAD,
Str. Unirii nr. 5-7,
Tel. 057/283.122
CREDIT TURISTIC PE CARD MAESTRO
43 % P.A.

ADEVĂRUL
Cotidian independent Arad
Anul XIV, nr. 3527
Joi, 7 februarie 2002 • 16 pagini • 4000 lei • e-mail: adevarul@arad.ro; adv.pub@arad.ro
BRAT Publicație auditată în semestrul II 2000
Tiraj mediu zilnic vândut: 33.205

WEST BANK
CARDINE BANKING GROUP
ARAD, B-dul Revoluției nr. 88
Tel: 284.888, Fax: 285.202
Dobânzi depozite persoane fizice
(suma minimă 500.000 lei)
1 lună 30%
2 luni 31%
3 luni 32%

ANOTIMPUL GREVELOR

Un butoi cu pulbere care poate exploda în orice clipă. Așa poate fi caracterizată starea de spirit a sindicatelor, întreținută și de patronatele care se dovedesc neputincioase să iasă din criza economică prelungită. Reveniți în ianuarie 2002 la cârma combinatului reșițean, americanii de la NOBLE VENTURES n-au reușit decât să-i irite pe siderurgiști. După manifestațiile în forță, din luna octombrie a anului trecut, la începutul acestei săptămâni muncitorii au ieșit din nou în stradă. Ei îi învinuiesc pe patronii americani nici mai mult, nici mai puțin decât de... sabotaj! Liderul sindicatului din combinat susține că americanii au blocat plecarea spre Turcia a unei cantități de marfă în valoare de 30 de miliarde de lei. În tot acest timp, angajații nu și-au mai primit salariile de cinci luni de zile. Nici muncitorii de la ROCAR București nu o duc mai bine. Pentru că nu și-au primit salariile din luna noiembrie a anului trecut, la mijlocul lunii ianuarie au început protestele. Aflați încă în ograda APAPS-ului, ei cer ca fabrica de autobuze să fie urgent privatizată, învinuind actuala conducere de un management dezastruos.

La Arad, nemulțumirile muncitorilor au dat în clocot. Strungarii de la ARIS fac de o săptămână naveta între fabrică și prefectură, cu stație „de serviciu" în fața sediului PSD. Cu toate că ar avea comenzi, din lipsă de energie electrică, fabrica fiind alimentată doar la cota de avarie, strungarii nu pot lucra. Mult-așteptata privatizare, promisă de APAPS pentru decembrie-ianuarie, întârzie să apară. În cealaltă parte a orașului, la CET, angajații protestează împotriva deciziei Guvernului de trecere a centralei sub tutela Consiliului Local Municipal. Ei spun că astfel prețul gigacaloriei s-ar dubla și ar afecta viitorul CET-ului, implicit al angajaților. Angajații CET continuă seria programului de proteste stabilit la nivel național de Federația Energia față de decizia Guvernului de a transfera 10 centrale termo-electrice către primării.

FLORIN TRUȚ

(Continuare în pagina 7)

Pag. 4

Delegația Permanentă și Biroul Executiv Central ale PSD au decis

JUDECĂTORUL DAN UNGUREANU VA FI NOUL PREFECT AL JUDEȚULUI ARAD

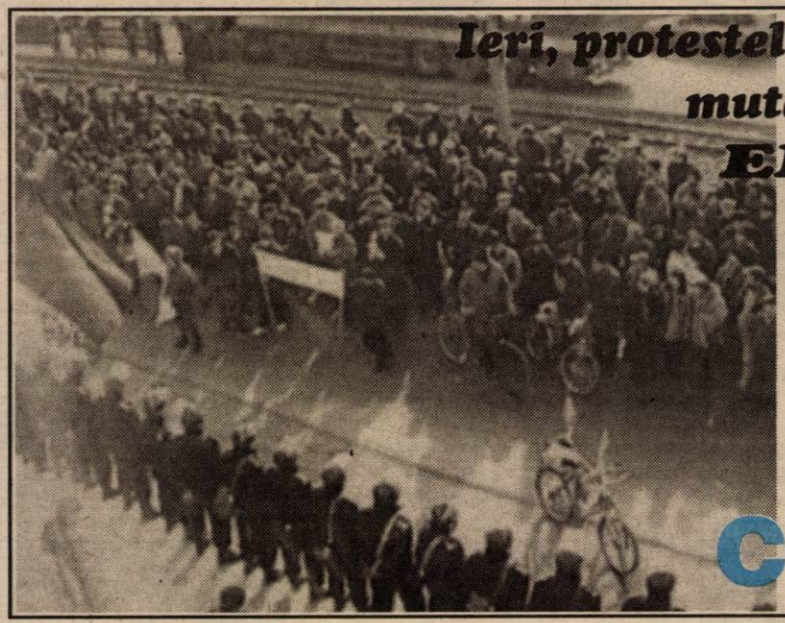

Ieri, protestele strungarilor s-au mutat în fața societății ELECTRICA

DE AZI, ARIS ARE IAR CURENT

Pag. 3

CHINUITOAREA POVARĂ A CHELTUIELILOR COMUNE

Pag. 7

Copa Carnevalle

JUNIORII ARĂDENI - ÎN PRIMELE OPT ECHIPE ALE TURNEULUI

FC UTA - Deportivo Capixaba 1-0

Pag. 11

Pag. 9

„Cartea albă" a guvernării în mrejele imposturii

GHEORGHE FALCA, ÎNTRE VEHEMENȚĂ ȘI INDOLENȚĂ

PRIMARUL DOREL POPA A PUS ARADUL PE BUTUCI

• PNȚCD Arad ar putea declanșa un referendum privind destituirea primarului municipiului

Pag. 5

INFOTON
• Centrale telefonice
• Faxuri
• Rețele interioare
str. Eftimie Murgu, nr. 74-76, tel./fax: 281800
magazin: str. Lucian Blaga, nr. 2-4, tel./fax: 281595

S.C. BAGHERA SHOP S.R.L.
TEL. 092.239.242, 256.769
EXECUTĂM
Amenajări interioare la cheie
Faianțări, Parchetat, Tavane false, Pereți rigips, Gresiat
Mobilier modern (bucătării, dormitoare, biblioteci)
Uși și ferestre PVC cu geam termopan

VIA Lawyers
Firmă de Avocați din Toronto Canada
OFERĂ REPREZENTARE JURIDICĂ PT
EMIGRARE
Canada
primește 225.000 noi imigranți!
Reprezentarea se face din Toronto - Canada
PLATA LA OBTINEREA VIZEI
COSTURI ACCESIBILE
Arad, SC Proiect Arad SA
B-dul Decebal, Nr. 2-4
Telefon 214.678

STILCONFORT
• BUCĂTĂRII • DORMITOARE • CAMERE DE ZI • MOBILIER DE BAIE
VÂNZĂRI ÎN RATE
Calea Timișorii nr. 53; Tel./Fax: 278.820
Piața Spitalului Bl. 1D; Tel/Fax: 253.868

Calendar

Joi, 7 februarie

✎ Astăzi, Soarele răsare la ora 7 și 27 de minute și apune la ora 17 și 33 de minute.

✎ Au trecut 38 de zile din acest an. Au mai rămas 327 de zile până în anul 2003.

✎ **Praznicul zilei: Biserica ortodoxă:** Sf. Partenie; Cuv. Luca; **Biserica romano-catolică:** Sf. Richard; Sf. Apolinar; **Biserica greco-catolică:** Sf. Partenie ep., Cuv. Luca.

Universitatea „Goldiș" va participa la simpozionul „Gojdu" organizat de Ambasada României din Budapesta

Cu prilejul sărbătorii a 200 de ani de la nașterea lui Emanuil Gojdu, la invitația Ambasadei României la Budapesta, Universitatea „Vasile Goldiș" va fi prezentă, în 9 și 10 februarie 2002, la centrul Cultural al României din Budapesta, pentru a participa la un simpozion închinat cunoscutului intelectual.

Din partea Universității „Goldiș" vor participa prof. univ. dr. **Aurel Ardelean**, rectorul universității, care va prezenta un cuvânt de salut axat pe legăturile dintre românii din țară și cei din Ungaria și **prof. univ. dr. Alexandru Roz**, decanul Facultății de Științe Umanist-Creștine, care va prezenta comunicarea: „Emanuil Gojdu un mecena al culturii românești".

Alături de Universitatea „Goldiș", vor prezenta comunicări cercetători și istorici din țară și din comunitatea românească din Ungaria, precum și reprezentanți ai Ministerului de Externe, Secretariatului de Stat pentru Românii de Pretutindeni etc.

La Centrul Cultural Român de la Budapesta se va deschide și expoziția de fotografie **„Arad. Artă și rafinament urbanistic"**, semnată de **Virgil Jireghe.** Expoziția, care cuprinde 60 de instantanee color, s-a bucurat de succes în Italia, la Padova. Ea va putea fi vizitată la Centrul Cultural Român din Budapesta din 9 februarie până în 28 februarie.

Cursuri pentru examenele D.A.L.F.

Centrul Cultural Francez din Timișoara anunță începerea înscrierilor pentru CURSURILE DE PREGĂTIRE PENTRU EXAMENELE D.A.L.F. (DIPLOMA APROFUNDATĂ DE LIMBĂ FRANCEZĂ).

Cursul se va desfășura la COLEGIUL NAȚIONAL «MOISE NICOARĂ» din ARAD, în luna februarie 2002.

Reamintim că Diploma Aprofundată de Limbă Franceză (D.A.L.F.), recunoscută în 103 țări din lume și de toate Universitățile Uniunii Europene, este eliberată de Ministerul Educației Naționale din Franța.

Ea atestă competența în limba franceză, permite efectuarea de studii universitare sau post-universitare în Franța, dispensând pe posesorii lor de testele lingvistice necesare în alcătuirea dosarelor de bursă depuse la Serviciile Culturale ale Ambasadei Franței în România.

Informații și înscrieri la prof. Lucia Ungur Colegiul Național «Moise Nicoară» din Arad tel: 057/232.167, 057/280.599.

Bine ați venit!

La Arad: Gabor Ștefan Gabriel, **Botizan** Lavinia, **Roman** Ciprian Alexandru, **Costea** Călin Alexandru, **Gyorgy** Loredana Elena.

La Ineu: Hogaș Andreea, **Hogaș** Liliana, **Doncea** Raluca.

METEO

Vremea se menține caldă pentru această perioadă și va fi predominant închisă. Cerul va fi mai mult noros și temporar va ploua slab. Dimineața condiții de ceață.

Temperaturi maxime: 6 la 9°C; Temperaturi minime: -2 la 1°C.

Actualitatea culturală

Cinematografe

Dacia: Ora de vârf 2 (SUA) 10; 12,00; 14; 16,00; 18; 20

Mureșul: Piază rea (SUA) 10; 12; 14; 16; 18

Arta: Scary Movie 2 (SUA) 16; 18; 20

Sala Mică: Eu cu cine mă mărit? (SUA) 15,30; 17,30

Progresul (din 3 feb.): Pariu riscant (SUA) 15; Bărbați de onoare (SUA) 17

Concert

Filarmonica de Stat Arad, prezintă azi, 7 februarie, orele 19,00, la Sala Palatului Cultural, un concert simfonic. Dirijor: **Christian Schulz (Austria)**, solist **Alexandre Da Costa** (Canada). În program Eduard Lalo - Simfonia spaniolă pentru vioară și orchestră op. 21, Ludwic van Beethoven - Simfonia a IV-a în si bemol major op. 60.

INFRACȚIUNI!

Urmare a comparațiilor dactiloscopice efectuate între fragmentele de urme papilare ridicate cu ocazia furtului din autoturismul BH-02-MHS, înregistrat de polițiști cu A.N., la data de 14 ianuarie a.c. și a impresiunilor personale incluse în cercul de bănuiți, au fost identificați **Ardelean Ramon Dan** (15 ani) și **Covaci Alin** (16 ani), ambii din Sebiș. * Sunt cercetați în stare de libertate **Faur Ionel** (36 ani) din Vladimirescu și **Struți Marius** (2[illegible] ani), din Arad, amb[illegible] fără ocupație, care au sustras 45 kg conductori de cupru de la firma Siatra Pro[illegible] SRL, situată în incint[illegible] Archim SA. Valoarea prejudiciului a fost estimată la 2.250.000 lei.

AU PLECAT DINTRE NOI!

✝ **Mărcuțiu Maria (1941); Stana Milutin Milivoi (1955); Buhai Alexandrina (1963); Spânul Felicia (1932); Blaghi Mircea (1952); Heinrich Iosif (1923); Kis Ileana (1928); Jors Floarea (1934).**

Horoscop

Joi, 7 februarie

Berbec (21.03-20.04). Veți reuși să rezolvați o problemă pentru care v-ați străduit în zadar până acum. Un prieten v-a promis că vă ajută la realizarea unui proiect, dar nu s-a ținut de cuvânt. De acum înainte veți ști pe cine vă puteți baza pe viitor.

Taur (21.04-20.05). Știți din propria experiență că nu e bine să forțați lucrurile, chiar dacă treceți prin unele situații critice. Și muncile simple își au rolul lor în viața profesională.

Gemenii (21.05-20.06). Momentul pentru a discuta despre o afacere nu este bine ales, așa că trebuie să mai așteptați puțin.

Rac (21.06.-22.07). În curând veți primi o explicație pentru ceea ce s-a întâmplat la locul de muncă. În viața sentimentală treceți printr-o perioadă tensionată.

Leu (23.07-22.08). Nu sunteți de acord cu lucrurile pe care le auziți, dar pentru că sunteți tolerant, acceptați și punctele de vedere ale semenilor. În felul acesta le câștigați simpatia.

Fecioara (23.08-22.09). Faceți-vă puțină ordine în viața personală. Nu ignorați bugetul familiei înainte de a vă lansa în cumpărături.

Balanța (23.09-22.10). Partenerul are foarte mare încredere în dvs. și acest lucru vă place, însă ar fi bine să împărțiți răspunderile.

Scorpion (23.10-21.11). Sfatul unui prieten valorează mult, așa că nu-l desconsiderați. În curând veți primi știri bune.

Săgetător (22.11-21.12). Sunteți genul care se entuziasmează ușor, dar, din această cauză, uneori puteți avea nepăceri, mai ales atunci când vă grăbiți și priviți lucrurile superficial.

Capricorn (22.12-19.01). Înainte de a accepta o nouă metodă de a executa un proiect, aflați cât mai multe detalii, deoarece în momentul de față nu vă puteți permite un insucces.

Vărsător (20.01-20.02). Încercați să realizați un echilibru în viața dvs. mai ales în timpul liber. Prietenii vă vor ajuta.

Peștii (21.02-20.03). Nu este timpul potrivit să acționați împotriva unui adversar. Nu vă lăsați înșelat de aparențe. S-ar putea ca acesta să fi aflat deja de planurile dvs.

Prețul Aurului

BANCA NAȚIONALĂ. Pentru gramul de aur de 24 K: prețul cu ridicata - 300.399 lei, iar prețul de achiziție - 270.359 lei. Prețuri înregistrate ieri.

PIAȚA NEAGRĂ. Aur 14 K: cumpărare - 150.000 lei/g, vânzare - 155.000 lei/g. **Aur 18 K:** cumpărare - 180.000 lei/g, vânzare - 200.000 lei/g.

CURSUL VALUTAR*

– VALORI ÎNREGISTRATE IERI, 6 FEBRUARIE 2002

Denumirea valutei	BNR	BCR		BRD		Banca Transilvania		Banca Agricolă		Bursa neagră	
		C	V	C	V	C	V	C	V	C	V
Euro	27816	27587	28320	27560	28340	27700	28200	27620	28200	27600	28000
Dolar S.U.A.	32089	32100	32300	31900	32350	31800	32220	31920	32320	31900	32100
Marca germană	13222	14105	14480	14091	-	-	-	-	-	13700	14200
Forint	114	108	118	-	-	110	116	-	-	114	117

„ADEVĂRUL" VĂ ASCULTĂ

La telefonul dimineții, 280944, între orele 9,00-12,00

☎ **Gunoaie pe străzi.** D-na Iuliana Ungureanu din Arad, directoarea grădiniței PP 22, ne-a contactat la redacție pentru a-și exprima nemulțumirea vis-a-vis de gunoaiele care pot fi întâlnite pe strada Voluntari. Dânsa spune că „la grădinița aceasta vin copii care sunt nevoiți în fiecare zi să treacă, împreună cu părinții lor, pe lângă mormanele de gunoaie aruncate lângă garduri. O imagine de coșmar, de-a dreptul. Nu știu, Salubritatea nu știe că gunoaiele sunt în oraș cu nemiluita și că sunt aruncate de oameni pe unde apucă? Nu vrea nimeni să ia măsuri în această privință? Este de-a dreptul rușinos că instituțiile autorizate nu se sesizează".

☎ **Probleme cu tutunul.** D-l Ioan Moț din Sintea Mare, a sunat la redacția ziarului nostru pentru a se interesa de ce nu a primit banii pentru tutunul cultivat. Dânsul afirma că „am predat tutunul la Fermentarea tutunului Arad în 21 noiembrie, în contract stipulându-se că plata se va face în 30 de zile. Termenul a cam trecut și nu știu ce-i împiedică să ne dea banii, pentru că eu văd în tergiversarea aceasta un afront adus nouă, celor care muncim și încercăm să ne câștigăm cumva pâinea."

Redactor de serviciu, R. M.

La telefonul după-amiezii, 280003, între orele 15,00-18,00

Verdeș Dan, din localitatea Vladimirescu, spune că are probleme cu recepționarea posturilor TV prin cablu.

De la RCS ne-a răspuns dispecerul de serviciu Gheorghe Lăcătiș care crede că problema s-a ivit datorită introducerii noilor pachete de programe. Odată cu aceasta s-au modificat și frecvențele programelor. Pentru aceasta posesorul abonamentului TV RCS trebuie să își regleze televizorul în functie de noile frecvențe.

Redactor de serviciu, B. O.

Echipa de serviciu: *GABRIELA GROZA* secretar de redactie

Bianca Felea, Adela Pop, Ioan Leac, Dina Rujan, Ramona Vidulescu tehnoredactare computerizată

Doina Jurcă, Madiana Mican, Aurica Telcian, Dacian Toduță corectură

Utilitare

PIEȚE, TARGURI. Astăzi, este zi de piață agroalimentară l Curtici, Sebiș, Bata, Cermei, Zădăreni, Ghioroc, Săvârșir Secusigiu, Sântana, Târnova, Zăbrani, Zerind. Tot astăzi au loc târguri săptămânale la Curtici, Sebiș, Cermei, Săvârșin, Secusigiu Zerind.

Mâine, vineri, se desfășoară târguri săptămânale la Ineu Șepreuș, Șimand.

FARMACII DE SERVICIU • Farmacia **REMEDIUM** Arad B-dul Revoluției nr. 52-54. Program luni-vineri: 7,30-20,00, sâmbăt 8,00-14,00. Telefon 233195.

• Farmacia **„OMNIAFARM"**, Calea Aurel Vlaicu, Bl. Z28, cu pro gram zilnic de la orele 8,00-22,00. Telefon 271724.

• Farmacia **LIBRO PHARMA** non-stop Calea Aurel Vlaic 60-68 (lângă stadionul (UTA) telefon 212.992.

• Farmacia **LARIFARM,** Calea Aurel Vlaicu, la parterul blocul Z 24 are program de lucru zilnic, între orele 7,00 - 23,00, telefo 246622.

Policlinica Municipală Arad, pentru cabinetele de UROLOGIE ORL și LABORATOR, este deschisă zilnic, orele 7,00-19,00 sâmbătă orele 7,00-14,00.

URGENȚE STOMATOLOGICE Cabinetul de pe str. Crișa (în spate la Gionelli) are program non-stop. Telefon: 25379 Cabinetul din B-dul Revoluției nr. 62, ap. 17, între orele 9,00-19,0 Telefon: 256665. Și Cabinetul Stomatologic din Calea Victoriei nr. A asigură zilnic urgențe, inclusiv sâmbăta, între orele 10-1 Telefon 095.565.622.

Cabinetul stomatologic de pe str. Abrud Bl. 129/C (P-ța Miorița asigură servicii stomatologice zilnic între orele 9,00-12,00 și 15,0 19,00, iar sâmbăta 9,00-12,00. Telefon: 259659.

ÎNTRERUPERI DE CURENT Joi: str. Borlea, Constituției (p Luminii; 9-14: str. Metianu nr. 5-13, Revoluției 78-78; Episcopiei r 1-9; Horia (p); 11-15: Revoluției 60-78; Horia nr. pare, Bl. H9, H1 H11, H12, H13, str. I. Mureșan, Necula, Orion, Salcâmulu Negruzzi, Mierlei, Cometei (p); 11-15: str. P. Rareș (p), Odobesc Tocilescu, Privighetorii (p).

TELEFON DE URGENȚĂ LA POLIȚIE: 955.

PROTESTELE STRUNGARILOR S-AU MUTAT ÎN FAȚA SOCIETĂȚII ELECTRICA

• De azi, ARIS are curent

Muncitorii de la Aris au continuat și ieri protestele, nemulțumiți că fabrica e alimentată doar la cota de avarie la energia electrică. Din această cauză ei nu pot lucra, procesul de producție fiind grav afectat.

După deja obișnuitul marș spre Prefectură și pichetarea acestei instituții, protestatarii s-au îndreptat înspre sediul societății Electrica, pe Calea Iuliu Maniu. Aici erau mobilizate trupe de jandarmi, pentru ca eventuale acte de violență să fie împiedicate. Deși s-a auzit că strungarii sunt pregătiți să arunce cu ouă, ei doar au scandat, au fluierat, au fluturat pancarte.

Pentru a vorbi cu sindicaliștii, la Arad a venit directorul general al S. C. Electrica - filiala Banat, Liviu

Milea. La discuții - la care presa nu a avut acces - au mai participat subprefectul Florin Remețan, președintele Consiliului Județean Caius Parpală, directorul S. C. Electrica Arad, Cornel Secianschi.

Concluzia la care s-a ajuns după aproape o oră și jumătate de discuții (timp în care muncitorii au rămas în fața sediului Electrica, circulația mașinilor în zonă fiind blocată), a fost că totul depinde de ce se decide la București, în cursul zilei. Directorul Aris, Teodor Horga, se află de câteva zile în Capitală, unde a discutat cu reprezentanții APAPS, Ministerului Industriilor, Electricii.

Ultima oră

Potrivit informației furnizate de domnul director Teodor Horga, începând de ieri după amiază ARIS a fost reconectată la rețeaua de energie electrică.

Conducerea societății s-a angajat ca până marți 12.02.2002 să achite către Electrica, 1 miliard de lei (sumă în care intră factura curentă și o parte din datoriile mai vechi).

GERLINDE KNAP

IERI, LA CET, PAUZA A FOST DE PATRU ORE

Muncitorii schimbului unu de la CET nu au intrat nici ieri la muncă, de această dată, timp de patru ore, de la 7 la 11. Astăzi, oamenii vor întârzia intrarea în schimb cu șase ore. Aceste proteste fac parte din programul stabilit la nivel național de Federația Energia. Energeticienii arădeni nu sunt de acord cu decizia de trecere a CET Arad în administrarea CLM.

Astăzi, la București, are loc Consiliul Federației Energia, la care participă și liderul arădean Traian Deliman. „Vom stabili un nou program de proteste la nivelul tuturor termocentralelor", spune acesta.

G. KNAP

De ieri

PATRU MINORI ABANDONAȚI AU PRIMIT IDENTITATE...

Serviciul de Evidență Informatizată a Persoanei din Arad a finalizat verificările de identificare a trei minori cu identitate necunoscută, internați până în prezent la Centrul de plasament nr. 1 - Serviciul protecție în regim de urgență Arad. Cercetările s-au finalizat și în cazul nou născutului abandonat în lift, în cursul lunii decembrie.

În urma verificărilor nu s-a reușit identificarea celor patru minori, astfel încât s-a luat măsura înregistrării nașterii cu procedura copilului găsit. O astfel de procedură implică verificări și investigații complexe, finalizate într-un proces verbal întocmit de reprezentanți ai Serviciului de evidență informatizată a persoanei Arad, Serviciului Județean de medicină legală și autorității administrației publice locale, în baza căruia se întocmește actul de naștere. De ieri, cei patru minori au identitate, putând beneficia de ocrotire într-o unitate de profil.

S.G.

ASALT ASUPRA CAMEREI DE COMERȚ, INDUSTRIE ȘI AGRICULTURĂ ARAD

Se pare că CCIAA (Camera de Comerț, Industrie și Agricultură Arad) devine un punct de atracție pentru fruntașii județului, ceea ce reprezintă un element pozitiv pentru viitor. În februarie, la CCIAA vor fi alegeri pentru președinții celor patru secțiuni: **industrie, comerț, agricultură** și **servicii.** Pentru secțiunea industrie va candida și **Tudor Karacioni,** a cărui carte de vizită nu cred că mai trebuie amintită.

Bătălia cea mare se va da însă la adunarea generală a CCIAA care va avea loc în iunie a.c. Pentru președinția CCIAA și-au anunțat intenția de a candida, până acum, actualul președinte **Nicolae Băcanu, Gheorghe Seculici, Teodor Ardelean** și **Mircea Frențiu.** Iar până în iunie mai e timp și pentru alte candidaturi. Va fi o bătălie care, încă de pe acum, se anunță mai mult decât interesantă. Sperăm, spre beneficiul arădenilor.

I. IERCAN

Delegația Permanentă și Biroul Executiv Central PSD au decis

JUDECĂTORUL DAN UNGUREANU VA FI NOUL PREFECT AL JUDEȚULUI ARAD

Delegația Permanentă a PSD a luat în discuție ieri dimineața numirea unui nou prefect la Arad, pe locul rămas vacant după eliberarea din funcție a lui Gheorghe Pele. În urma unor discuții care au fost, așa cum am aflat din unele surse, foarte aprinse, Delegația Permanentă a partidului de guvernământ a hotărât să susțină candidatura judecătorului Dan Ungureanu. Principalul susținător al acestuia a fost ministru MLPAT, Octav Cozmâncă. Este de menționat faptul că Dan Ungureanu nu a figurat pe lista de propuneri înaintată de pedeseriștii arădeni la întâlnirea de săptămâna trecută cu secretarul general al PSD, Cozmin Gușă și ministrul Ilie Sârbu.

Pe la amiază, „chestiunea prefectului" a fost mutată în cadrul Biroului Executiv Central al PSD. Și acolo, Dan Ungureanu a primit „undă verde" pentru Prefectura Aradului, așa că numirea sa în această funcție este doar o formalitate. Ungureanu va fi numit astăzi prefect printr-o hotărâre de guvern și își va intra în atribuții o dată cu publicarea hotărârii respective în Monitorul Oficial.

Dan Ungureanu este născut în Arad, are 41 de ani și este necăsătorit. A absolvit Facultatea de Drept la București iar după absolvire a fost judecător, mai întâi la Judecătoria Arad, apoi la Tribunalul Arad. Evident, Ungureanu va renunța la calitatea de judecător pe perioada exercitării mandatului de prefect, cele două calități fiind incompatibile.

FLAVIUS GHENDER

La Spitalul Județean

DOUĂ CADRE MEDICALE AU FOST AGRESATE

În urmă cu câteva nopți, un medic și un asistent medical de la Unitatea Primire Urgențe a Spitalului Clinic Județean Arad au fost agresați de un individ. Acesta însoțit de încă trei persoane a venit cu taxiul la serviciul de urgență, solicitând asistență medicală pentru cele câteva plăgi tăiate pe care le avea. La înregistrare, el a declarat că are 24 ani și este din Vladimirescu. La un moment dat bărbatul, aflat în stare de ebrietate, s-a năpustit asupra asistentului medical. La amenințarea medicului că va chema Poliția, el a blocat ușa. „Din fericire, una dintre asistentele de servici din alt cabinet a auzit scandalul și a telefonat la poliție. Medicul agresat a depus o plângere la organele competente care urmează să facă cercetări și să-l tragă la răspundere la fâptaș" - spune d-na **dr. Monica Puticiu**, medic coordonator Unitate Primire Urgențe.

A. BUGARIU

„LUPTA ANTICORUPȚIE A ÎNCEPUT PROST"

Președintele PSD, Adrian Năstase, le-a spus, ieri, membrilor Biroului Executiv Central al partidului că "lupta anticorupție a început prost", arătînd că, la fel ca în anii trecuți, "lupta împotriva corupției s-a transformat într-o vînătoare a corupților din celelalte partide".

"Lupta împotriva corupției nu e o luptă a PSD, la fel cum nu e o luptă împotriva PD, PNL sau UDMR. Evident, nu putem să nu recunoaștem că există corupți noștri și corupții lor", a afirmat Năstase, adăugînd că trebuie acționat împotiva corupților indiferent de apartenența lor politică.

Năstase a precizat că și în PSD sînt "uscături" și că membrii PSD care se află în această situație nu trebuie să creadă că sînt la "adăpost", și i-a îndemnat pe liderii partidului să nu fie toleranți față de aceștia, pentru că, prin acțiunile lor, afectează PSD.

"Sîntem de un an de zile la putere și începem, ușor, ușor, să repetăm greșeli pe care alții, dar și acest partid, le-au mai făcut. Vreau să vă aduc aminte un lucru de care ar trebui să fim conștienți în permanență: singura amenințare la adresa noastră sîntem noi înșine", le-a spus Adrian Năstase membrilor Biroului Executiv Central al PSD.

Năstase a arătat că cei care se simt amenințați de lupta împotriva corupției încearcă să discrediteze PSD prin "tot felul de acuzații" și le-a spus membrilor BExC al partidului să nu se lase intimidați.

Polițiștii arădeni au prins

UN VIOLATOR ÎN SERIE

● El este acuzat și de uciderea profesoarei din Cermei

Polițiștii arădeni au identificat și prins un tînăr acuzat că a violat și a omorît în bătaie, în urmă cu un an, o profesoară din Cermei, anchetatorii stabilind că bărbatul a violat și jefuit alte cinci femei.

În timpul anchetei efectuate în cazul profesoarei omorîte, polițiștii au stabilit că Ionel Florin Găluț a mai violat și jefuit cinci femei, a comis o tîlhărie și un furt.

O echipă de polițiști și procurori a reconstituit, ieri, crima în urma căreia a murit profesoara Alina Fărcuța, din Cermei. Florin Găluț are 28 de ani și este din satul arădean Moțiori. Potrivit polițiștilor, el a fost greu de găsit pentru că nu stătea două zile în același loc.

Pe 24 mai 2001, o tînăra profesoară, Alina Fărcuța, a fost găsită moartă în pădurea din apropierea localității. Ea se întorcea de la școală și, pentru că era vară, mergea cu bicicleta. La un moment dat, din pădurea de pe marginea șoselei a apărut un tînăr care a dus-o în pădure și a violat-o. Alina Fărcuța l-a recunoscut pe agresor și a început să-l amenințe că va anunța Poliția, astfel că tînărul a ucis-o în bătaie.

Ionel Găluț fusese arestat pe 2 februarie 2002 pentru un alt viol comis pe raza localității Beliu.

Comandantul Inspectoratului Județean de Poliție Arad, locotenent-colonelul Nicolae Gudiu, a declarat că polițiștii și procurorii au reușit să facă legătura între violurile comise de tînăr, astfel că acesta a recunoscut nu doar crima, dar și alte violuri.

Procurorul Micle Blag, din cadrul Parchetului de pe lîngă Tribunalul Arad, a declarat că munca depusă de polițiști și procurori a fost foarte grea, pentru că femeile violate de Ionel Găluț nu au depus plîngeri împotriva acestuia.

Tînărul se află în arestul Poliției Arad și riscă o pedeapsă cu închisoarea de pînă la 25 de ani sau chiar detenție pe viață.

Adrian Năstase le recomandă membrilor PSD

SĂ FIE "ATENȚI" LA PRESĂ ȘI SĂ NU SE "BATĂ" CU EA

Premierul Adrian Năstase le-a spus, ieri, membrilor BExC al PSD, că trebuie să fie "atenți" la presă și să nu se "bată" cu ea.

"În unele cazuri, presa are un alt punct de vedere decît al nostru. Nu trebuie să ne ambalăm. Trebuie să ascultăm acest punct de vedere și mai ales să-l înțelegem", a afirmat Năstase.

El a spus că "presa nu trebuie să aibă parte de refuzuri" și este necesar să fie folosită presa pentru transmiterea cît mai corectă a mesajului către societate.

Năstase a arătat că PSD a fost criticat pe motivul că are tendința de a-și subordona o serie de organisme de presă, apreciind că este "greșit și un semn de mare slăbiciune" dacă unii din PSD gîndesc în acest fel.

"Cine ar cumpăra, de pildă, un ziar care ne laudă și ne tot laudă?", a spus Năstase.

În privința legii accesului la informațiile publice, premierul a spus că este "o inițiativă excelentă, dar că aplicarea ei se află doar la început".

DOR DE AMERICA

Marți seara, după vernisajul expoziției de fotografie de la Muzeul de Artă, câteva persoane au proiectat întâlnirea domnului Mark Wenig, atașatul de presă al Ambasadei SUA la București cu câțiva oameni de cultură din Arad. Așa s-a făcut că ieri, pe la ora siestei, la Casa Hirschl (din cauza vizitei la o mănăstire), cu oarecare întârziere, vorba să devină fapt împlinit.

S-au „antamat", „demarat", discutat posibile proiecte comune și s-au regretat îndelung, inutil, politicos-tot felul de neputințe. Gazdele visau la proiecte frumoase sortite să moară în stadiul de bune intenții, deplângând lipsa din Arad a unui centru cultural. Atmosfera de sastiriseală a umbrit scurte raportări, rememorări ale muzeografilor, când pe ton doct și grav, când pline de umor fin. Între altele s-a declamat: ● America a fost cucerită cu calul; ● ar fi bine să trimitem și noi expoziții de etnografie spre Lumea Nouă dar trebuie să trecem un ocean; ● la nivel cultural suntem prost reprezentați; ● interesul pentru S.U.A. este mare; ● Aradul e la marginea țării (motiv de bucurie pentru unii, de tristețe pentru alții).

Și uite cum s-a mai bifat o acțiune. Dorul de luceferi e astăzi dor de America. Dar de acolo până la proxima constelație e aceeași distanță ca de la noi. Puțin.

DANA TODOR

JOI, 7 FEBRUARIE 2002

TVR 1
7,00 Jurnalul de dimineață
7,30 Strict necesar. Magazin
(●) 8,20 Domnișoara Zorro - s. rel.
9,10 Teatrul Național de Televiziune prezintă: **Detectiv fără voie** - rel.
10,10 Cu ochii'n 4 - rel.
11,10 TVR Iași
13,00 Muzica e viața mea! - rel.
14,00 Jurnalul de prânz
14,30 Memoria exilului românesc - rel.
15,15 Eveniment
16,00 Convietuiri
16,30 Panorama. Magazin în limba germană
17,00 Vino să vezi!
17,45 Pasiuni - s.
18,30 Corect
(●) 18,35 Baywatch Hawaii - s.
19,20 Avanpremieră Știri. Sport
19,35 Becker - s.
20,00 Jurnal. Meteo. Sport
(●) 20,45 Prințesa și cerșetorul - aventuri, Germania/Italia, 1997. Prima parte
22,25 Reflecții rutiere
22,40 Euroatlantica
23,40 Jurnalul de noapte
23,55 Profesioniștii
0,55 Vino să vezi! - rel.

TVR 2
7,00 Drumul spre Avonlea - s.rel.
7,50 Poftă bună cu Petrișor!
9,25 Gata cu fumurile!
9,30 Călătoria lui Allen Strange - s.
10,00 În plină acțiune - s.
10,45 Tată, am încurcat-o! - s.
11,10 Sport Plus - rel.
12,10 Paradisul de lângă noi - rel.
12,40 Mit și istorie - rel.
13,10 Poftă bună cu Petrișor!
13,25 Știri
13,30 Piramida - rel.
14,00 Desene animate
15,15 Toți, împreună
16,00 Tribuna partidelor parlamentare
16,30 Din coasta Evei
17,30 Afaceri la cheie
17,55 Știri
18,00 Știri regionale
18,30 Economia încotro?-Timișoreni cu salarii occidentale
19,00 Lege pentru toți
19,30 Banatica - lb. sârbă
19,50 Iubiri de milioane
20,00 Tată, am încurcat-o! - s. rel.
20,25 Gata cu fumurile!
20,30 Piramida
21,00 Videoclipuri
21,10 În plină acțiune - s. rel.
22,00 Telejurnal
(▲) 22,30 Masca de ceară - horror, Italia, 1997
0,05 Culisele celui de-al Doilea Război Mondial - rel.
1,00 Veni, video, vici - rel.

PRO TV
7,00 Bună dimineața!
8,00 Știrile Pro TV - Ziarul dimineții tale
9,00 Tânăr și neliniștit - s. rel.
• .Ro - rel.
10,00 Profesioniștii - s.
11,00 ProMotor - rel.
11,30 Oxigen - rel.
12,00 Nebun după tine - s.
12,30 Lege și ordine - s.
13,15 Expertul - s.
(●) 14,00 Kung-fu: Legenda continuă - f. rel.
16,00 Tânăr și neliniștit - s.
17,00 Știrile PRO TV
17,35 Vremea
17,40 Pro Tv te ascultă ce vezi
17,45 Teo
19,00 Știrile PRO TV
19,50 Sport
19,55 Vremea
(●) 20,00 Un bărbat pentru două femei - thriller, SUA, 1992
22,00 Știrile Protv
22,40 .Ro
(●) 22,45 Vis de dragoste - thriller, Marea Britanie, 1991
(●) 0,30 Grace și Glorie - dramă/familie, SUA, 1998

TV ACASĂ
7,00 Știrile de Acasă - rel.
7,30 La casa de vis - rel.
8,00 Vei fi a mea, Paloma! - s. rel.
9,00 Prima dragoste - s. rel.
(l) 10,15 Amor de cățel - s. rel.
(●) 11,05 De 3 x femeie - rel.
12,15 Dădaca - s. rel.
12,40 Salome - s. rel.
13,30 Ramona - s. rel.
15,00 Războiul pasiunilor - s.
15,50 Căsuța poveștilor
16,00 Fiorella - s.
17,30 Vei fi a mea, Paloma! - s.
18,30 Știrile de Acasă
19,00 Prima dragoste - s.
(●) 20,00 Amor de cățel - s.
(●) 20,50 De 3 x femeie
22,00 Salomé - s.
22,50 Dădaca - s.
23,15 Știrile de Acasă - rel.
23,45 90-60-90 Fotomodele - s.
0,35 Sânge din sângele meu - s.
(●) 1,10 De 3 x femeie - rel.

HBO
8,00 Casa inteligentă - comedie, SUA, 1999
9,20 M. Butterfly - dramă, SUA, 1993
11,00 Rushmore - comedie, SUA, 1998
12,35 Regele Cobră - acțiune, SUA, 1999
14,10 Matrix - SF, SUA, 1999
16,25 Trei frați păguboși - comedie, Franța, 1995
18,10 Regăsirea - dramă, SUA, 1999
20,00 Comedia inocenței - dramă, Franța, 2000
21,45 Vara lui Sam - dramă, SUA, 1999
0,10 Soția astronautului - thriller, SUA, 1999

PRIMA TV
7,00 Impact - rel.
7,30 Real TV - rel.
8,00 Prima Mix!
13,00 Cronica cârcotașilor - rel.
14,00 Desene animate: Rambo
14,30 Exploziv - rel.
15,00 În căutarea dreptății - s. rel.
16,00 Impact
16,29 Haz la minut. Cu Ando
16,30 Justiție militară - s. rel.
17,30 M.A.S.H. - s.
18,00 Focus
18,55 Focus special
19,05 Camera de râs
19,30 Real TV
19,59 Haz la minut. Cu Ando
20,00 Arșița - comedie romantică, SUA, 1991
22,00 În căutarea dreptății - s.
23,00 Focus Plus
23,29 Haz la minut. Cu Ando
23,30 M.A.S.H. - s. rel.
0,00 Justiție militară - s.
1,00 Camera de râs - rel.

TELE 7 ABC
7,35 Știri
7,50 Muzică
10,00 Tentații - rel.
10,30 Desene animate
11,00 Documentar - rel.
12,00 Apel: Crima - s. rel.
13,00 Muzică
14,00 Film artistic - rel.
15,45 Destinația Germania: Documentar
16,10 As Show - rel.
17,00 Reporter - rel.
18,00 Documentar
18,30 Telejurnal
19,00 Documentar
19,30 Loto. Joker. Pariul Trio
19,35 Septembrie - dragoste, România, 1978
21,30 Apel: Crima - s.
22,00 Reporter
23,10 Loto. Joker. Pariul Trio
23,30 Știri
23,45 Muzică

ANTENA 1 – TV ARAD
6,00 Emisiune în limba bulgară - rel.
6,30 Știri TVA - rel.
7,00 Observator
7,50 Sport
8,00 Cafeaua cu sare
10,00 Un bărbat pe zi
(▲) 11,00 Liceul de fete - rel.
13,00 Știrile amiezii
13,20 Clanul Popeștilor - s.
14,00 Strict autentic - rel.
16,00 Pactul de stabilitate
16,30 Publicitate, promo
16,45 Știri TVA
17,20 Milagros - s.
19,00 Observator
19,45 Știri TVA
(▲) 20,00 Atac rapid - acțiune, SUA, 2000
21,57 Publicitate, Promo
22,00 Marius Tucă Show
23,00 Observator
23,15 Ediția de noapte TVA
23,30 Sport
(▲) 23,40 Mușchetarii zilelor noastre - acțiune, SUA, 1998
1,00 Observator - rel.
2,00 Clanul Popeștilor - s. rel.
2,30 Cafeaua cu sare - rel.
4,30 Marius Tucă Show - rel.
5,30 Milagros - rel.

TV RCS
8,30 Cafeaua de dimineață
9,30 Desene animate
10,00 Mistere și farmece - doc.
10,30 Radical power - s.
11,00 Știri RCS - rel.
11,45 Cameleonul - film
13,15 Trei destine - s.
14,00 Știri RCS - rel.
14,35 Mămica detectiv - film
15,00 Trei destine - s.
15,50 Dedicații muzicale
16,00 Emisiune în limba maghiară
17,00 Cultural - rel.
18,00 Frumusețe și stil - rel.
18,15 Știri RCS
19,00 Neon Rider - doc.
19,52 Dedicații muzicale
20,00 Viva la Fiesta - divertisment
21,30 Tradiții și folclor
22,00 Știri RCS
22,35 Închisoarea - film
0,00 Erotica

PRIMARUL DOREL POPA A PUS ARADUL PE BUTUCI

Conferința de presă organizată ieri de PNȚCD Arad a avut ca temă o analiză a celor 19 luni de când Dorel Popa a fost ales în funcția de primar al municipiului Arad.

Dl. Cosmin Galu a deschis conferința de presă pornind de la ceea ce s-a întâmplat marți la ședința comisiilor reunite CLM, când ziariștii arădeni au fost evacuați din sală. „Nu suntem de acord ca soarta arădenilor să se hotărască cu ușile închise", a arătat vorbitorul, precizând că cei trei consilieri municipali PNȚCD nu împărtășesc această practică nedemocratică.

● SOCIETĂȚILE PRIMĂRIEI AU FOST PUSE PE BUTUCI

Consilierul municipal PNȚCD Ovidiu Marian ne-a prezentat un amplu material privind starea economică actuală a societăților aflate în subordinea Primăriei Arad. Astfel, **„Salubritate" S.A.** mai execută măturat stradal doar pe jumătate din suprafața anului 2000, transportul gunoiului se desfășoară cu sincope deoarece utilajele nu pot fi întreținute corespunzător, suma alocată prin bugetul pe anul 2002 reprezintă doar jumătate din necesar, iar primarul Dorel Popa efectiv nu dorește redresarea societății. **Drumurile municipale** au un buget pentru reparația străzilor de cinci ori mai mic decât necesarul, în sezonul rece muncitorii sunt trimiși în șomaj, iar RADMA a fost nevoită să contracteze un credit bancar pentru a putea supraviețui. La **„Recons" SA** primarul Dorel Popa refuză renegocierea contractului de concesionare pentru administrarea locuințelor, după cum refuză și reglementarea situației grădinilor și curților. Astfel, **Recons SA** înregistrează pierderi de peste două miliarde lei. La **Gospodărire comunală** valoarea alocată pentru spații verzi este de trei ori mai mică decât necesarul și a scăzut la jumătate față de anul 2000. Primarul refuză să pună în discuția CLM un proiect de hotărâre privind concesionarea strandului către Gospodărirea comunală, iar societatea, pentru a evita blocajul financiar, a fost obligată să acceseze o linie de credit. **Compania de Transport Public** mai poate efectua doar un sfert din reparațiile curente, iar subvențiile pentru prețul biletelor de tramvai au scăzut la jumătate. La **„Arterm"**, subvenția pentru gigacaloria plătită de populație este cu douăzeci de miliarde lei sub necesar, societatea înregistrează pierderi anuale de treizeci de miliarde, are datorii de peste zece miliarde, iar Primăria are de plătit restanțe în valoare de aproape douăzeci de miliarde lei.

● CINE SE FACE VINOVAT?

Țărăniștii arădeni sunt de părere că singurul vinovat pentru această stare de lucruri este primarul Aradului, Dorel Popa. **„Unde sunt granturile și creditele nerambursabile promise de Dorel Popa în campania electorală?"** Consilierul Ovidiu Marian este de părere că **„lovitura de grație o reprezintă creditul pe care primarul Dorel Popa ține morțiș să-l contracteze pe spinarea arădenilor, care vor plăti dobânzi de peste 50 de miliarde în următorii cinci ani."**

Consilierii PNȚCD Arad au arătat că **„după 19 luni de când Dorel Popa este primarul municipiului, acesta este plin de gunoaie, spațiile verzi sunt tot mai puține și mai neîngrijite, străzile sunt pline de gropi, transportul în comun este extrem de scump, la fel ca și costul energiei termice."**

● UN ÎMPRUMUT CARE AR ÎNGROPA DEFINITIV ARADUL

Deja celebrul împrumut de peste șaptezeci de miliarde lei pe care **„primarul dorește să-l arunce pe spinarea arădenilor"** reprezintă - în opinia țăraniștilor locali - o adevărată catastrofă pentru contribuabil. **„Deja lucrările care se vor efectua cu acești bani sunt contractate: ICIM va efectua lucrările de 50 de miliarde pe strada Pădurii, Edil și Comera se vor ocupa de canalizarea străzii Privighetorii etc."** Deși consilierii PNȚCD au evitat să vorbească despre comisioane, Marcel Chișcan a lăsat să-i scape că **„profitul se mai negociază și la licitații..."**

● ALERGIE FAȚĂ DE PRESĂ - DISPREȚ FAȚĂ DE CONTRIBUABILI

Evacuarea ziariștilor de la ședința comisiilor reunite de marți a fost aspru criticată de staff-ul PNȚCD Arad: **„Consilierul Rodica Borza a devenit aghiotantul primarului Dorel Popa. S-au ferit de presă pentru că doreau să se ascundă de contribuabili. Au verificat voturile pentru împrumut și se pare că sunt majoritari..."**

Referindu-se la felul cum votează consilierii municipali și județeni, țăraniștii arădeni sunt de părere că **„majoritatea cu care s-au constituit CLM și CJA după alegerile din 2000 a rămas o simplă poveste. Foștii noștri aliați joacă acum la două capete: Falcă nu este de acord cu preluarea CET-ului, dar viceprimarul Voicu este pentru. Liberalii sunt duplicitari, iar cei din UDMR semnează protocoale cu PSD-ul. Am rămas singuri în opoziție..."**

Deocamdată, PNȚCD atenționează prin presă opinia publică arădeană, dar pe viitor nu exclude **„inițierea unui referendum pentru destituirea primarului. Unde este noul spital municipal promis, unde este rentabilizarea Strungului, unde sunt banii nerambursabili cu care le-a furat voturile arădenilor?"**

DORU SINACI
Foto: AL. MARIANUȚ

UN ARĂDEAN ÎN CONDUCEREA UNUI PARTID

- Deputatul NICU COJOCARU, noul secretar executiv PUR -

– D-le deputat, numai ce ați fost numit în funcția de secretar al executiv al PUR...

– În data de 5 ianuarie 2002, Biroul Permanent al PUR (social - liberal) a reorganizat Consiliul Operativ al partidului și prin Hotărârea nr. 1 a Biroului Permanent s-a înființat funcția de secretar executiv al Consiliului Operativ.

– Cine v-a numit în această funcție?

– Am fost numit în această funcție la nivel central și mă bucur de încrederea ce mi s-a acordat. Din Consiliul Operativ fac parte: Biroul Permanent, parlamentarii umaniști, demnitarii din administrația publică centrală și locală și președinții filialelor județene ale Partidului Umanist. Mă subordonez, ca funcție, președintelui partidului, d-lui profesor Dan Voiculescu și Biroului Permanent PUR.

– Deci conduceți Consiliul Operativ?

– Trebuie avut în vedere că această funcție este nouă în partid, la nivel central, iar eu sunt în postura de a fi primul care o ocupă...

– Concret, ce v-ați propus să faceți în perioada imediat următoare?

– Cunosc destul de bine din documentele de evidență ale partidului factorii de conducere din țară. De asemenea, țin să subliniez că pe un număr mare dintre aceștia îi cunosc personal. Având la bază aceste două deziderate, îmi propun să realizăm acțiunile din calendarul partidului pe anul 2002, a programului privind alegerile locale. Voi prezenta în Biroul Permanent, după o consultare cu șefii de departament din cadrul Consiliului Operativ, acțiuni ce le vom întreprinde privind creșterea numerică și calitativă a filialelor PUR din România. Sperăm ca la alegerile locale din 2004 să ne situăm în fruntea vieții politice românești.

– Dispuneți de analize concrete?

– Da, în octombrie voi face împreună cu d-l vicepreședinte Stelian Dutu (actualmente președintele Consiliului Județean Constanța) și o evaluare pe care o vom prezenta în Biroul Permanent. Vom avea în vedere potențialul uman și a sistemului de selecție a liderilor de partid la toate nivelurile, potrivit exigențelor doctrinare, obiectivelor progamatice și momentelor electorale prognozate.

– Câteva cuvinte despre filiala arădeană?

– În prezent suntem, din analiza făcută recent la nivelul Biroului Permanent, pe locul nouă în țară. Avem peste 51% de filiale în localitățile județului nostru. Avem membri de partid, oameni de valoare, și sperăm ca în acest an să cuprindem tot județul, iar numărul membrilor PUR să depășească 8.000. Acesta-i un vis dar și o ambiție pe care mi-am propus-o. Aș mai adăuga un amănunt: cu președintele Lia Ardelean vom lucra în următoarele zile la lista pentru viitorii candidați de primari în județul Arad. Este o chestiune mai mult decât importantă pentru viitorul partidului și a confruntărilor politice viitoare.

DORU SINACI
Foto: AL. MARIANUȚ

Politica la țară

EI AU ZECI DE MILIOANE, NOI N-AVEM NIMIC!...

IOANA VOIVOZEANU, profesoară, 28 ani, Chișlaca

– Ați auzit de Armagedon?

– Am auzit. În Apocalipsă...

– Nu în Apocalipsă. În România, în politică.

– Nu mă bag în politică. Politica nu rezolvă nimic. Ăia din politică trăiesc bine. Noi suntem vai și amar.

– De ce spuneți asta?

– Cu un salariu de două milioane și jumătate cât am eu nu-mi permit să-mi iau un costum, darmite să mai îmi țin copilul, să-mi fac frează sau alte lucruri. Salariile astea de mizerie sunt groaznice.

– Și cine e de vină de toată situația asta?

– Conducerea. Ei au zeci de milioane, parlamentarii, iar noi avem, nimic.

– Dar nu numai parlamentarii fac politică în România.

– Da, dar ei fac sistemul, ei își conduc afaceri, iar noi suntem pe nicăieri. Am făcut o facultate, am definitivatul și nu pot să trăiesc de la o lună la alta dacă nu mă ajută părinții.

– Și ce trebuie făcut?

– Trebuie o schimbare. De sus. Acolo să fie oameni tineri, care au pornit de jos, să fi trecut și ei prin câte trecem noi, ca să ne înțeleagă. Să calculeze și ei banii de la săptămână la săptămână și să-și cumpere haine de la second. Eu cumpăr, că n-am ce face.

– V-ați gândit să vă înscrieți în vreun partid?

– Politica e o mizerie, e un rahat.

– Poate dacă ați face-o dvs. n-ar mai fi așa.

– Ce rezolv dacă mă duc eu singură? Pot eu să schimb lumea?

– Nu singură, cu alții.

– Poate că se mai găsesc vreo doi, și restul?...

– Cred că sunt mult mai mulți.

– Tinerii au dorință de a face dreptate, dar nu pot, nu-i lasă ăia de sus. Oricât s-ar zbate tinerii, nu pot să facă nimic.

– Nu credeți că prin luptă există o șansă?

– Cu cine să lupți? Cu morile de vânt? Ei sunt mulți, noi suntem puțini.

– Eu cred că este invers. De fapt sunt convins că este invers. Și atunci de ce nu se implică cei mulți, în speță tinerii?

– Asta-i sistemul, noi îl luăm așa cum este. Uitați-vă la liderii noștri din învățământ: ne-au promis de doi ani bonuri de masă. Speranțe deșarte, nimic.

– Cine vreți să vă facă dreptate dacă nu vă implicați în luptă?

– Nimic nu se poate face. Sunt dezamăgită total.

– V-ați resemnat?

– Mu m-am resemnat. Poate voi ajunge cândva la oraș cu soțul și cred că o să-și poată lua și el salariul de preot, căci numai cu salariul meu nu ne putem descurca. Și cum v-ați simți dvs., ca bărbat, să vă întrețină soția? Unde-i mândria lui de bărbat?

– Așadar, în politică nu vă implicați.

– Am fost înscrisă în PNL. Au fost acolo mai tineri și am crezut că tinerii pot să facă ceva.

I. IERCAN
Foto: AL. MARIANUȚ

DEPUTATUL TOKAY DOREȘTE O DEZBATERE PUBLICĂ PENTRU AMPLASAREA GRUPULUI STATUAR „UNGARIA MILENARĂ"

Deputatul UDMR de Arad, György Tokay a lansat ideea unei dezbateri publice pe tema amplasării grupului statuar „Ungaria Milenară" la Arad. Tokay a amintit faptul că amplasarea acestui grup statuar la Arad nu este o idee nouă, ci a făcut obiectul unei înțelegeri între guvernul român și cel maghiar și în legislatura trecută. Totuși, deputatul arădean crede că rezolvarea acestei probleme trebuie să pornească de la o informare corectă a publicului larg din Arad. Într-adevăr, numai în ceea ce privește denumirea grupului statuar circulă trei variante: **„Ungaria Milenară", „Statuia Libertății"** sau, popular, **statuia celor 13 generali.** Deputatul György Tokay a optat pentru denumirea de „Statuia Libertății": **„în grupul statuar există mai multe reprezentări ale Libertății, nu ale Ungariei Mari! Acesta este un lucru care merită subliniat, pentru că Libertatea are o valoare universală, nu națională."**

György Tokay consideră că trebuie organizată o dezbatere publică, pentru corecta informare a cetățenilor Aradului, care să includă factori de decizie politică, istorici și arhitecți. Aceștia vor trebui să răspundă la obiecțiile formulate la adresa amplasării grupului statuar, să stabilească adevărul istoric și, nu în ultimul rând, să găsească cel mai bun spațiu pentru amplasarea lui.

Deputatul Tokay crede că dezbaterea legată de amplasarea grupului statuar ar putea fi începutul unei regândiri a strategiei de înfrumusețare a Aradului și de valorificare a potențialului turistic al orașului. Mai mult, crede Tokay, Aradul ar trebui să-și pună mai bine în valoare spiritul tolerant și european al arădenilor, stabilitatea socială și pacea etnică, atractive pentru investitori.

FLAVIUS GHENDER

În chestiunea consultațiilor și tratamentelor

LA POLICLINICA JUDEȚEANĂ SE REVINE LA SISTEMUL DE DINAINTE!

În zilele din urmă printre bolnavii din Arad, dar și din județ, a început să circule un zvon. Respectiv, că la Policlinica de pe lângă Spitalul Județean sau ambulatorul de spital cum i se mai spune, nu s-ar mai executa consultații și tratamente pentru că ar fi apărut nu știu ce „indicații" speciale! Culmea, este, că zvonul a prins și în rândul unor medici de familie care, în consecință, nu am mai eliberat bilete de trimitere pentru Policlinica Județeană.

*Nu credem că spunem o noutate, când afirmăm că **ambulatorul cu pricina este una dintre cele mai dotate unități de profil din țară, ca să nu mai vorbim și de personalul de excepție de aici,** așa încât vestea sistării activității sale firesc a surprins și șocat. Să mai amintim că ambulatorul înmănunchează 15 cabinete de specialitate, de la cele de chirurgie, oftalmologie sau cardiologie până la ortopedie și fizioterapie, numai anul trecut Policlinica Județeană efectuând, cu ajutorul celor circa 85 de angajați ai săi, 144.000 de consultații.*

*De menționat și faptul că Policlinica de care vorbim nu are independență juridică, spre deosebire de Policlinica municipală (cea de lângă magazinul „Ziridava") unde cabinetele de consultații și de tratament au un regim de comodat. Firesc, spre a afla ce se întâmplă, de fapt, la Policlinica județeană, ne-am adresat **d-lui dr. Dorin Lazăr, directorul Spitalului Județean, cu care am purtat o scurtă discuție!***

– Așadar, domnule director cât este zvon și cât adevăr în ceea ce se vântură prin oraș și prin județ în legătură cu Policlinica Județeană?

– Într-un fel e și zvon și adevăr. Dar înainte de acesta aș dori să menționez faptul că Ambulatorul despre care vorbim are o situație mai specială în sensul că el este integrat în Spital și deci nu are personalitate juridică, de aici decurgând și statutul său special. Respectiv, faptul că toate cheltuielile, tot ce ține de întreținerea și buna sa funcționare, inclusiv acoperirea salariilor angajaților acestui ambulatoriu ca și angajaților de la un al doilea ambulatoriu situat în Moneasa, cad în sarcina Spitalului Județean. Ce s-a întâmplat și se întâmplă este lesne de dedus: având un buget, foarte „subțire", Spitalul Județean s-a văzut nevoit să acopere cheltuielile pentru cele două ambulatorii din te miri ce. De aici - spre a reduce cât de cât cheltuielile - ideea ivită la un moment dat ca Policlinica Județeană să deservească exclusiv bolnavii internați în Spitalul Județean sau, dacă se impune, și pe cei din afară, contracost însă.

– Bine, bine dar cei care se prezentau aici aveau asigurare medicală, deci și-au plătit serviciile medicale, sistemul de care vorbiți însemnând că ei ar fi trebuit să-și plătească de două ori asigurarea medicală!

– Aveți perfectă dreptate și tocmai de aceea s-a renunțat la idee, dovadă Ordinul Ministerului Sănătății și Familiei Nr. 35, din 18 ianuarie 2002, prin care se revine la sistemul de dinainte.

– Adică la Policlinica Județeană se pot prezenta, în baza trimiterii de la medicul de familie și a asigurării medicale, orice bolnavi, din județ sau din Arad ca și înainte?

– Exact, aplicarea ordinului fiind însă condiționată de apariția - sperăm că în maximum două, trei zile - a unor instrucțiuni privind contractul - cadru dintre Spitalul Județean și Casa Județeană de Sănătate, contract care va trebui să identifice și să precizeze sumele de finanțare pentru serviciile prestate în cadrul celor două ambulatorii.

– Policlinica Județeană va rămâne în continuare integrată în Spitalul Județean și va funcționa deci după sistemul de anul trecut?

– Întocmai, totul depinzând - repet - de contractul-cadru pe care sperăm să-l semnăm cât mai repede.

– Sperăm și noi.

M. DORGOȘAN
Foto: ONORIU FELEA

„LA PLAZZA" - UN ALT FEL DE RESTAURANT

– D-le Frențiu, de ce un restaurant când sunt atâtea în Arad?

– Pentru că ce am realizat eu este altceva, este un alt fel de restaurant.

– Prin ce ar fi restaurantul dvs. altceva?

– Prin absolut tot ce este acest local. În primul rând, aici, după cum este și deviza **„light"**, nu se mănâncă greu, produsele fiind din categoria mâncărurilor ușoare, nu neapărat dietetice. Dar, la cererea clientului, se poate găti orice. În al doilea rând - ținuta restaurantului. Am fost în destule localuri, unde mizeria e la ea acasă. Doresc ca restaurantul „La plazza" să fie un model de tip occidental.

– Înțeleg că nu chiar oricine va putea fi clientul dvs.

– Ba da, poate fi oricine clientul nostru, cu câteva condiții: comportament civilizat, o ținută decentă și ar fi bine să menționez că prețurile sunt absolut rezonabile. Și asta în condițiile în care bucătăria este la ultimul nivel al dotării și poate fi vizitată de orice client care are curiozitatea să vadă cum se pregătesc preparatele. Ca și curiozități, precizez că există o muzică ambientală - muzica retro, a anilor '60, '70, '80 - care se poate asculta chiar și în toaletă. Mai amintesc purificatorul de aer, instalația de aer condiționat și ventilația. Când pleci din acest restaurant nu duci cu tine miros de fum și de bucătărie.

– Care ar fi atú-ul localului „La plazza"?

– În primul rând localul se află situat în centrul orașului, lângă Piața Mihai Viteazul. Dar, eu zic că, mai bine să-i lăsăm pe cei care ne vor vizita să spună de ce ne-au ales pe noi. Eu cred că vor avea destule argumente.

– Se servește ceva deosebit în „La plazza"?

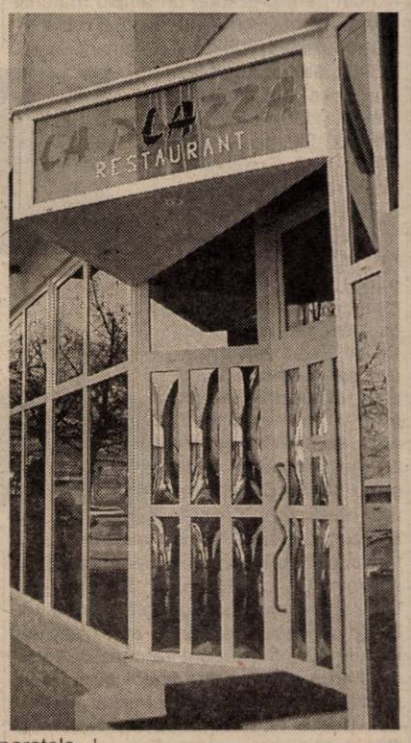

– Avem două specialități mai deosebite: costiță de porc la grătar cu sos barbecue și mușchi de vită „La plazza". Cât sunt de bune îi lăsăm pe clienții noștri să aprecieze.

I. I.
Foto: ONORIU FELEA

O NOUĂ REUNIUNE REGIONALĂ

Azi, 7 februarie, la Szeged, va avea loc ședința Forumului președinților cooperării regionale Dunăre-Criș-Mureș-Tisa. Din Arad va participa o delegație de la Consiliul județean, condusă de președintele Caius Parpală.

Ordinea de zi a ședinței cuprinde prezentarea raportului de activitate pentru anul 2002, înființarea Societății de utilitate publică a euroregiunii DKMT etc.

PE ȘOSELE...

Pe DN 79, în raza localității Șimand, **Rolovtan Vasile** (30 ani) din Timișoara, medic chirurg la Spitalul Județean Timiș, în timp ce conducea auto TM-27-MED, pe direcția Arad-Oradea, a efectuat o depășire neregulamentară, intrând pe contrasens, tamponându-se frontal cu autoturismul Audi 200 înmatriculat cu nr. EIZ-224, condus de cetățeanul maghiar **Bereș Janoș** (51 ani), din Szeged, Ungaria. În urma impactului au fost grav accidentați Rolovtan Vasile și Horgoiu Dragoș Lucian (33 ani), din Oradea, medic, pasager în autoturismul TM-27-MED. * I s-a întocmit dosar penal și este cercetat în stare de libertate **Gabriel Sofica** (25 ani), din Vladimirescu, pentru conducere în timp ce avea în sânge o îmbibație alcoolică de 1,60 la mie.

La Petriș

„CASA SPECIALISTULUI" ȘI-A GĂSIT „STĂPÂN"

În condițiile în care un număr mare de Primării n-au știut ce destinație să le dea clădirilor „moștenite" de pe vremea comuniștilor, aflate în diferite stadii de construcție, primarul Petrișului, ***Emil Petreanu***, a găsit o soluție: ***„Pe vremuri, ca peste tot, acest imobil urma să fie închiriat specialiștilor care veneau în comună, cum ar fi doctori, profesori, ingineri etc. Cum nu mai aveam bani să terminăm această construcție, după Revoluție, iar așa cum este nu se poate folosi pentru absolut nimic, am hotărât să o concesionăm Centrului de Plasament Petriș, pentru o perioadă de 25 de ani."***

Centrul de Plasament Petriș se află într-o situație dificilă, știut fiind faptul că vechiul castel în care acesta funcționează este revendicat de urmașii grofului căruia i-a aparținut. La ora actuală se află pe rol un proces, rămânând de văzut care va fi soarta clădirii. Pentru comuna Petriș ar fi dezastruos ca Școala Specială, respectiv Centrul să fie desființate, acolo câștigându-și pâinea peste 80 de localnici. ***Sorin Ene***, directorul Centrului de Plasament, ne-a declarat: ***„În nici un caz nu se pune problema să folosim acest imobil în caz de forță majoră, adică să ne mutăm acolo în condițiile în care castelul va fi câștigat de proprietari. Nu am avea suficient spațiu pentru acest lucru. Avem însă de gând să-l amenajăm, transformându-i încăperile în module familiale, unde copiii să se simtă ca acasă, nu ca și într-o instituție."*** Spre deosebire de alte părți, unde așa numita „casă a specialistului" a încăput pe mâna hoților și distrugătorilor, la Petriș i s-a găsit o destinație fericită.

EUGENIA BĂRDAȘ

CHINUITOAREA POVARĂ A CHELTUIELILOR COMUNE

Din cauza cheltuielilor exorbitante la bloc,

PENSIONARII AU AJUNS ÎN PRAGUL DISPERĂRII

O mare parte dintre arădeni trăiesc un adevărat coşmar: nu ştiu până când vor mai putea achita facturile la întreţinere, lumină, telefon sau alte taxe. Asta o simt pe pielea lor şi cei care de bine, de rău, mai supravieţuiesc de la o zi la alta cu un salariu care nu trece cu mult de minimul pe economie. Pensionarii şi şomerii sunt însă în situaţii cu adevărat disperate. Au ajuns să vândă lucruri din casă pentru a-şi mai cârpi bugetul. Trăiesc cu spaima în suflet aşteptând ca administratorul să afişeze tabelele cu sumele lunare de plată. Rând pe rând au renunţat la telefon, calorifer sau cablu. Au ajuns să se teamă că nu au ce pune pe masă sau că nu vor avea bani de medicamente în caz că se îmbolnăvesc. Pensionarii îşi drămuiesc exigent pensiile, iar ceilalţi, ajutorul de şomaj sau alocaţia copiilor. La presiunea vecinilor datornicii care au trecut de cinci-şase milioane de lei, sunt nevoiţi să-şi vândă casa. Pentru care au muncit o viaţă... După ce au lucrat la stat zeci de ani, bătrânii pensionari au ajuns să tremure de teamă că vor ajunge la azil.

O NOUĂ FORMĂ DE „GENOCID"

„Peste 80% din pensie îmi merge pe cheltuieli", spune **Pavel Ciurdaru**, un vechi administrator. El apreciază că, dacă nu ar mai lucra - „aş fi muritor de foame". Ciurdaru crede că, din cauza cheltuielilor comune exagerat de mari, mulţi arădeni au ajuns într-o situaţie disperată. **„Populaţia e chinuită. Preţurile la plata căldurii şi a celorlalte cheltuieli comune sunt alarmant de mari. Şi atunci să ne mai mirăm că se uită lumea cu jind la vitrinele pline şi nu poate cumpăra?... Este şi asta o formă de... genocid!" Pavel Ciurdaru** e nemulţumit şi de recorelarea pensiilor. Concret, lui i-a crescut pensia cu 58.000 de lei. La un calcul simplu, asta înseamnă mai puţin de o jumătate de măr pe zi... Asta după 47 de ani munciţi la stat. Dar dl. Ciurdaru este într-o situaţie destul de bună pentru că mai poate lucra. El are în administrare cinci imobile. În decursul serviciului de administrator, Pavel Ciurdaru a întâlnit situaţii aberante. Ne povesteşte cum o femeie ce locuieşte la un bloc din Piaţa UTA are o pensie de 1.055.000 lei, iar cheltuielile comune pe care trebuie să le achite lunar se ridică la ... 1.598.000 lei. O parte din diferenţă este acoperită de un ajutor social de 420.000 lei. „Un mizilic", ne spune Ciurdaru, revoltat. Exemple de acest gen sunt la tot pasul. Sărăcia e atât de mare încât oamenii, după ce au renunţat la cablu, telefon, sau carne ajung să îşi vândă lucruri din casă. Caloriferele sunt demult sudate, în aceste situaţii debranşarea fiind o soluţie temporară de evitare a datoriilor. Mulţi s-au îmbolnăvit însă din cauza frigului, iar banii de medicamente (penibil de puţini oricum) au fost demult cheltuiţi.

NEVOIŢI SĂ-ŞI VÂNDĂ APARTAMENTUL

Pentru a sta de vorbă cu oamenii, alegem un imobil din Piaţa UTA. Blocul 60-68 arată cel mai bine din zonă: e zugrăvit, are panouri publicitare, iar spaţiile verzi sunt îngrijite. Ne aşteptam să fie un bloc fără probleme. Ne contrazice însă administrator Elisabeta Marinkovits. **„Din 70 de apartamente, la 60 locuiesc pensionari. Vă imaginaţi ce greu se descurcă la achitarea cheltuielilor."** Cu toate acestea, doar la un singur apartament sunt datorii mai mari - 16 milioane de lei. După ce asociaţia de proprietari l-a acţionat în judecată pe datornic, acesta a mai achitat cinci milioane de lei. Un vecin mai ranchiunos îi arată însă cu degetul: **„Nu au bani să plătească cheltuielile, dar de băutură şi ţigări au?"**... Oricum, datoria de 11 milioane de lei e foarte greu de achitat... Vecinii spun că familia în cauză o să vândă apartamentul şi o să se mute la ţară. „Restul locatarilor sunt disciplinaţi la plata cheltuielilor", spune administratorul. Ea îi mai păsuieşte însă de la o lună la alta pe cei care se descurcă mai greu. Cel mai dificil e pentru pensionarii care au rămas singuri. **„Mulţi au renunţat la cablu, la calorifere, la telefon - ca să poată plăti întreţinerea..."**, conchide **Elisabeta Marinkovits.**

NEVOIŢI SĂ-ŞI PUNĂ LACĂT LA GURĂ!

La o altă scară a aceluiaşi bloc, stăm de vorbă cu **Victoria Ardelean**. După 32 de ani de muncă a ieşit la pensie. Când am văzut-o prima dată, cochetă, îmbrăcată îngrijit eram convinşi să nu are probleme prea mari cu întreţinerea. Uşa din stejar masiv şi apartamentul bine pus la punct au contribuit şi ele la imaginea unei familii care ştie să îşi gestioneze banii.

Aparenţele înşeală, însă, uneori. Cu lacrimi în ochi doamna **Ardelean** ne-a mărturisit că vine de la medic şi nu are suficienţi bani pentru medicamente. Şi soţul e pensionar iar cele două pensii abia acoperă cheltuielile curente. **„Suntem în pragul disperării. Asta e pensie? Îşi bat joc de noi!"**, spune femeia şi adaugă că, dacă o luăm în sus pe scară vom întâlni aceeaşi problemă. Oamenii abia pot să plătească cheltuielile... Pentru asta, de multe ori, sunt nevoiţi să-şi pună lacăt la gură. Nici vorbă de un spectacol la teatru, un film la cinematograf sau o carte nouă. Victoria Ardelean a lucrat ca inspector la centrul de librării, iar soţul ei a fost director la două importante întreprinderi arădene. Singurul lux pe care şi-l permit e un abonament la ziarul „Adevărul". Alţi vecini sunt însă în situaţii mai dificile. Unii sunt nevoiţi să-şi vândă apartamentul, alţii au luat bani împrumut să-şi pună contoare dar i-au dat pe întreţinere.

O JUMĂTATE DE ASPIRINĂ PE ZI

Enoiu Pavel are 72 de ani şi s-a pensionat după ce a lucrat 40 de ani, majoritatea la Combinatul Chimic. Se descurcă şi el destul de dificil cu cheltuielile curente la bloc deşi are o pensie de aproape două milioane de lei. Jumătate din această sumă e cheltuită doar pe plata căldurii. Se bucură că are haine mai multe luate din anii anteriori. Acum nu îşi mai permite să-şi reînnoiască garderoba. Nu fumează, nu bea şi face economii cât de mult poate. Maşina i-a dat-o fiului iar garajul l-a vândut.

Nici **Mihoc Iuliu** (66 ani) nu o duce prea bine. Spune că şi el şi soţia sunt **„pensionari păcăliţi"** pentru că au ieşit din câmpul muncii în 1990. De aceea nu au pensii prea grozave. În luna decembrie au plătit încălzirea şi apa caldă cu 2.500.000 lei. **„Din nenorocita noastră de pensie am plătit atât doar pentru întreţinere"**. La cablu au renunţat de mult şi face economie la tot ce se poate. Chiar şi la mâncare şi medicamente - porţii pe care le-au redus la minimum. Iuliu Mihoc suferă de cardiopatie şi pentru asta consumă ... o jumătate de aspirină pe zi. Fiica soţilor Mihoc are două licenţe, iar acum pe lângă serviciu a început o a treia facultate. Cu toate acestea, şi în cazul ei, situaţia financiară este jenant de slabă. Deşi a făcut cam tot ce a depins de ea...

Pentru că au datorii prea mari la întreţinere

TOT MAI MULŢI ARADENI ÎŞI VÂND APARTAMENTELE

În ultimele trei luni Primăria din Arad a făcut peste 660 de confirmări la adeverinţele necesare pentru vânzarea unui apartament. Asta pentru că Ordonanţa de Guvern nr. 85/2001 împiedică proprietarii să-şi vândă apartamentele dacă nu şi-au achitat cotele de întreţinere. Interesant e că, peste 20% din cei care şi-au vândut apartamentele, în ultimele trei luni ale anului 2001, au fost copleşiţi de datoriile pe care le aveau la plata întreţinerii. În majoritatea acestor situaţii existau restanţe de cinci-zece milioane de lei dar au fost şi cazuri când datoriile se cifrau în jurul a 20 de milioane lei.

CLAUDIA MACRA - director administraţie publică locală - spune că, pentru a obţine un certificat din partea Primăriei, vânzătorii de apartament trebuie să îndeplinească anumite condiţii. E nevoie de o adeverinţă care să ateste plata la zi a întreţinerii, eliberată de comitetul executiv al asociaţiei de locatari. Aceasta trebuie semnată de preşedintele asociaţiei de proprietari (locatari), contabil (administrator) şi preşedintele comisiei de cenzori. Mai trebuie un extras C.F., chitanţele de plată a întreţinerii pe ultimele trei luni, copie după buletinul de identitate şi o cerere. De validarea tuturor acestor cereri se ocupă însă o singură persoană - inspectorul Marioara Horja. Zilnic sosesc peste 20 de astfel de cereri. Datorită numărului mare de solicitări, Claudia Macra apreciază că ar fi nevoie de înfiinţarea unui departament special în acest sens. Un compartiment care să se ocupe de Asociaţiile de Proprietari. Sunt oraşe în ţară în care astfel de compartimente au fost constituite deja.

FIECARE PICĂTURĂ CONTEAZĂ...

Pavel Ciurdaru, un om cu experienţă ca administrator de bloc apreciază că, până nu se va înlătura risipa generată de pierderi, cheltuielile vor fi la fel de mari la blocuri. El spune că **„instalaţiile statului sunt ciuruite, pierderile fiind mult mai mari decât în statisticile oficiale".** Directorul ARTERM - **Doru Câmpan** - spune însă că pierderile sunt de doar 18% şi că... nu se facturează. **„ARTERM-ul suportă pierderile"**, întăreşte Câmpan afirmaţia.

Cu toate acestea, arădenii cu care am vorbit cred că facturile sunt încărcate şi de pierderi. Mai mult, datorită faptului că nu au bani, oamenii nu mai fac reparaţii curente nici la instalaţiile comune de la bloc. Şi reparaţiile acestea sunt importante, ca şi cele pe care ar trebui să le facă ARTERM-ul, pentru că, aşa cum spune un slogan la modă: FIECARE PICĂTURĂ CONTEAZĂ.

Grupaj realizat de
OLIMPIU BULZAN
Foto: **V. MUSCA; AL. MARIANUŢ**

ŞI PE VALEA TROAŞULUI E NEVOIE DE TELEFOANE...

Cine ajunge în Comuna Săvârşin şi întreabă de Valea Troaşului află că această vale, cu apa ei cristalină, se află chiar în spatele Castelului. Apele limpezi ale acestei văi, izvorâte de sub vârful Dronca străbat două sate şi comuna mai sus amintită, iar prin locul numit Gura Văii să se verse în Mureş.

Cele două sate străbătute de vale sunt Troaşul şi Temeşeşti. Sunt aşezări vechi cu urme istorice dovedite prin săpături arheologice. Satul Troaş este mai mare, are o şcoală frumoasă, o biserică arătoasă şi mai multe guri de exploatare a lemnului. Pe vremuri, aici, a fost şi un post de jandarmi şi erau chiar două posturi telefonice. Aici, se ajungea cu mica cale ferată decanville, astăzi dispărută. Celălalt sat, Temeşeşti, este mai mic. Are şi el şcoală, biserică un mic cămin cultural, prăvălie etc.

În ambele sate au existat până acum câtiva ani câte un post telefonic instalat la şcoli. Prin „bunăvoinţa" nu se ştie cui, posturile telefonice s-au desfiinţat. Dacă întrebi pe cei de la P.T.T.R. Săvârşin, aceştia afirmă că s-ar fi furat sârmele, care ar fi fost folosite pentru pescuit „electric". Lucrul acesta nu pare credibil pentru că ultima casă din Săvârşin are telefon, iar până la prima casă din Temeşeşti sunt numai câţiva zeci de metri. Până la Troaş sunt însă câţiva kilometri, dar noi nu credem că sârma necesară ar costa enorm şi că nici o jertfă n-ar fi prea mare ca oamenii celor două localităţi să poată beneficia de un post telefonic cu care să se ajute în cazuri de extremă urgenţă.

Am ţinut să atenţionăm prin aceste rânduri Consiliul Comunal Săvârşin, Romtelecom, Director Tehnic dl. ing. Necula, dar şi pe parlamentarii judeţului nostru indiferent de care partid aparţin, să aibă urgent în vedere că: **Şi satele de pe Valea Troaşului au urgenţe, nevoie de telefoane!**

Prof. SEPTIMIUS PĂCURARIU

VENITUL MINIM GARANTAT - BĂTAIE DE CAP GARANTATĂ PENTRU PRIMĂRII

Legea 416/2000, privind venitul minim garantat, dă multă bătaie de cap primăriilor. Principala problemă care-i nemulţumeşte pe primarii care aplică legea e lipsa fondurilor insuficiente în bugetele austere. „E o lege pe care nu o vedem prea bine. Avem copii instituţionalizaţi şi însoţitorii persoanelor cu handicap, cărora le alocăm o mulţime de bani. La acestea se adaugă şi investiţiile locale. Guvernul ar fi trebuit să găsească alte modalităţi de ajutorare a familiilor sărace. Să fi majorat alocaţiile copiilor sau să fi instituit alte ajutoare de la bugetul de stat, nu să arunce toate greutăţile pe capul primăriilor", spune **Cornel Ţuplea,** primarul comunei Felnac.

Până în prezent, la Primăria Felnac au fost întocmite 155 de dosare, dar se aşteaptă la 400-500 de solicitări în privinţa venitului minim garantat. „Doi angajaţi ai Primăriei au început să efectueze anchetele sociale la domiciliul solicitanţilor. Au efectuat deja 70 de anchete şi se pare că doar vreo 60 vor avea dreptul la ajutoarele băneşti prevăzute de lege. Faptul că au pământ în proprietate sau animale pe care le vând îi încurcă pe mulţi solicitanţi", precizează primarul Ţuplea.

FLORIN TRUŢ

ANOTIMPUL GREVELOR

(Urmare din pagina 1)

Sindicaliştii spun că săptămâna viitoare n-ar fi exclus să declanşeze conflictul colectiv de muncă. Tot cu greva generală ameninţă şi dascălii. Ei vor tichete de masă, plata la timp a salariilor şi negocierea noii legi a salarizării. Nici sindicaliştii din administraţia publică locală n-au renunţat la acţiunile de protest, solicitând tichete de masă şi salarii decente.

Peste tot, grija zilei de mâine, nevoile, incertitudinea păstrării locului de muncă, îi scot pe oameni în stradă. Speranţa că cineva îi va auzi şi le va lua în seamă nemulţumirile moare ultima. Mai grav e pentru cei care n-au cui să-şi spună păsurile. Mă refer la milioanele de pensionari cărora nu le mai ajung pensiile de mizerie pentru cheltuielile cu întreţinerea şi pentru un colţ de pâine. În aceeaşi categorie se înscriu şi şomerii sau cei care n-au avut niciodată un loc de muncă. Ei nu pot face grevă decât eventual greva foamei, care nu diferă prea mult de traiul zilnic, auster...

În tot acest timp, alţi semeni de-ai noştri au alte „griji". Preşedintele Iliescu a plecat marţi la Washington pentru a participa la al 50-lea Mic Dejun Naţional. Vineri va reveni în ţară doar pentru a se pregăti să plece într-un lung turneu asiatic. Un alt preşedinte, cel al filialei judeţene Hunedoara a PRM oferă câte 10 milioane de lei, drept premiu, oricărui membru PRM care va convinge un fost sau actual membru UDMR să se înscrie în partidul tribunului. Pe de altă parte, cunoscutul ziarist de la „Adevărul", Cristian Tudor Popescu a fost ameninţat cu moartea de miliardarul Gigi Becali, finanţator al clubului STEAUA, despre al cărui comportament bădărănesc a scris în paginile ziarului. Altfel spus, fiecare cu grijile lui...

Casa de Cultură a Municipiului

PROIECTE AMBIȚIOASE

Casei de Cultură a Municipiului i-a fost alocată de la bugetul local suma de 1,5 miliarde lei pentru activități culturale în anul 2002. Întotdeauna deschis spre inițiative, însă dorind să păstreze tradițiile deja cunoscute la C.C.M., directorul acestei instituții, **Ovidiu Balint,** ne-a dat amănunte despre ce vor putea „consuma" arădenii din oferta culturală a C.C.M.

Păpuși gigantice

Cea mai semnificativă înnoire este atelierul de păpuși gigantice. Regizorul Radu Dinulescu și-a făcut un renume din acest hobby în Franța, la carnavaluri, manifestări stradale. Ca să dăm o dimensiune a anvergurii muncii sale, e de ajuns să menționăm că a creat mascotele pentru echipele de baschet și rugby Paris St. Germain. Iubitorii baschetului arădean vor avea și ei o surpriză din cartea dlui Dinulescu - mascotele echipei West Petrom, pe care suporterii le vor vedea în luna aprilie. Și pentru ca meșteșugul său să nu se piardă, Radu Dinulescu intenționează să înființeze, la Arad, o școală de confecționat păpuși (gigantice - 3 m sau în mărime uman[). Însă până atunci, regizorul îi va învăța pe marocani să creeze păpuși. În luna mai, Radu Dinulescu și Ovidiu Balint vor participa la un stagiu de două săptămâni în Maroc, în care amatorii acestei arte vor deprinde secretele ei.

Pentru „învierea" Pieței Avram Iancu

Piața Avram Iancu este un spațiu prea puțin băgat în seamă. De aceea, Ovidiu Balint și-a propus să îi valorifice potențialul, organizând la sfârșitul lunii mai un **târg de carte în aer liber**. Această manifestare va beneficia de colaborarea Bibliotecii Județene și a Direcției pentru Cultură, Culte și Patrimoniu Național. Timp de trei zile, edituri din România și din țările vecine își vor prezenta arădenilor oferta, sub cerul liber.

O altă inițiativă inedită vine din partea actorului Ioan Peter care intenționează să anime **„Ilariada"** cu un spectacol stradal în care actorii vor fi chiar copiii străzii.

Tapiserii... internet... vin...

Noutățile pentru acest an sunt dintre cele mai variate. Le amintim doar: ● organizarea unui **Festival al vinului** la toamnă, cu muzică, veselie și tot tacâ-

mul ● o expoziție-spectacol la Teatrul Vechi, cu tapiserii gigantice, gravură, pictură, realizate de artista plastică **Aculina Strașnei Popa** ● lansarea a două CD-uri, unul cu muzică blues, cântată de „Pacific", altul cu colinde inedite, culese de Bârlea ● se lucrează la crearea unui website care să prezinte Aradul cultural; adresa este www.aradcult.ro.

Alternative teatrale

De la mijlocul lunii februarie, se vor relua cele două spectacole la Teatrul de Cameră: „Vocea umană" (cu Adriana Ghiniță) și „Scurt circuit" (cu Costin Gazavă) și se pregătește ... **Teatrul de Vară**. Regizorul Radu Dinulescu va monta un spectacol pe un text spaniol (în colaborare cu Ambasada Spaniei), în care vor juca actori de la teatrul din Oradea sau din Arad. Și trupa „Art Studio" pregătește ceva, însă până atunci, Ioan Peter își va lua învățăceii într-ale actoriei și îi va purta până în Belgia, unde vor participa la un festival de teatru studențesc. Cum e Anul Caragiale, actorii Ovidiu Ghiniță și Adriana Ghiniță vor juca, probabil, „Conu' Leonida față cu reacțiunea" sau un colaj din dramaturgia caragialiană.

Păstrând tradiția

Pe lângă acestea, Casa de Cultură a Municipiului va continua acțiunile deja tradiționale, la care este (co)organizatoare: cenaclul literar, editarea revistei „Avancronica", premiile Uniunii Scriitorilor - filiala Arad, Gala Filmului Documentar - ediția a II-a, Festivalul AMIFRAN, Aradul - oraș liber regesc (23 august), Primăvara arădeană, Ilariada, turnee în țară și în străinătate cu ansamblul folcloric „Zărandul" și cu Corul „Emil Monția". Din păcate, expoziția de pictură cu artiști din Penitenciar stă sub semnul întrebării în acest an, deoarece nu prea mai sunt amatori de pictură după gratii.

Lipsește stația de amplificare pentru concerte

Și cum lucrurile un merg întotdeauna, „ca pe roate", directorul Ovidiu Balint mai are un „of" - lipsa unei stații de amplificare de mare putere pentru concertele în aer liber. Scena mobilă există, la fel și instalația de lumini, lipsește doar stația. **„Ar fi o sursă importantă de câștig pentru Casa de Cultură a Municipiului și pentru Primăria Aradului. Nu am mai fi nevoiți să plătim bani de fiecare dată ca să o închiriem"**, explică Balint.

Arădenilor nu le rămâne decât să spere că toate aceste proiecte vor deveni realitate și că orașul nostru se va mai dezmorți din vaga apatie culturală care îl macină. Și că orgoliile și meschinăriile vor fi totuși învinse, pentru ca un edificiu atât de important cum e Teatrul Vechi să nu cadă în paragină.

CĂTĂLINA LATU

Fotografiile lui Paul Caponigro

UN „CORN AL ABUNDENȚEI" SPIRITUALE

Într-o sală a **Muzeului de Artă** se află 23 de fotografii albnegru, semnate de artistul american Paul Caponigro. Recentul vernisaj al expoziției s-a bucurat de o participare „la vârf" a arădenilor și de prezența a doi reprezentanți de la Ambasada S.U.A. Însă pentru ca o expoziție să trăiască, ea trebuie vizitată. Pentru a vă trezi interesul de a o vizita, vă dezvăluim câte ceva despre artistul fotograf ale cărui lucrări se vând astăzi cu 2000-3000 de dolari...

Paul Caponigro s-a născut la Boston în 1932. Tânăr interiorizat, s-a simțit mereu atras de valorile spirituale, de liniștea locurilor din New England. Arta sa s-a cristalizat în imagini subtile, care transced obiectul în concretețea sa, reprezentând o prelungire a ființei autorului. Iată ce spunea Paul Caponigro despre lucrările sale: „Dintre toate fotografiile mele, cele care au cea mai mare însemnătate pentru mine sunt cele care m-au mișcat și m-au determinat să le realizez într-un anume moment și nu în altul, și pentru care nu mi-am adunat forțele pentru a le «compune». S-ar putea spune „că m-am simțit atras."

Cele 23 de fotografii care compun expoziția de la Arad sunt dintre cele mai recente ale lui Paul Caponigro. Dacă în trecut călătorea mult în Statele Unite pentru a-și găsi subiectele, pentru aceste ultime lucrări (adunate sub titlul **Cornucopia** - Cornul Abundenței), americanul s-a inspirat din imediata sa apropiere, din jurul casei sale din Cushing (Maine). „Mi-am alcătuit subiectele din colecția mea de fragmente de scoici și pietre pe care o păstrez în studioul meu și la care am tot adăugat, în decursul ultimelor luni, plante și rădăcini culese de pe câmpurile din apropierea casei", mărturisea Caponigro.

Lucrările lui Paul Caponigro, pe lângă frumusețea spirituală pe care o degajă, adeveresc spusele lui Mark Wenig, atașatul de presă al Ambasadei SUA: „sufletul american este complex". Într-adevăr, celor care se încăpățânează să simplifice America, reducând-o la Coca-Cola, McDonald's și Hollywood, Cornucopia le dovedește că se înșeală...

CĂTĂLINA LATU

Aspirația sufletului

Vineri, 8 februarie a.c., orele 18-22, Societatea Holozofică Română din Cluj susține la sala „Artă și Multimedia" a Bibliotecii Județene Arad, conferința cu tema: „Aspirația sufletului". Conferința face parte dintr-un ciclu de introducere în practica meditației.

În urma concursului de titularizare

58 DE NOI PROFESORI S-AU ALĂTURAT ECHIPEI UNIVERSITĂȚII „VASILE GOLDIȘ" ARAD

Universitatea de Vest „Vasile Goldiș" Arad a scos la concurs, publicând în Monitorul Oficial nr. 719 din 23.11.2001, 71 de posturi didactice și în Monitorul Oficial nr. 731 din 30.11.2001, 4 posturi didactice, în total 75 de posturi.

În urma desfășurării concursului de titularizare au fost declarați admiși și validați de Senatul Universității „Vasile Goldiș" 58 de candidați, astfel s-au titularizat 8 profesori conferențiari, 20 de lectori / șef lucrări, 12 asistenți și 9 preparatori.

17 dosare pentru profesori și conferențiari vor fi înaintate Consiliului Național de Atestare a Titlurilor, Diplomelor și Certificatelor Universitare din cadrul M.E.C. București.

2002 - Anul Caragiale

CARAGIALE: LUMEA LUME

Surprinsă la vârste diferite și medii variate, lumea „momentelor și schițelor" se constituie într-un univers variat populat de indivizi ridicoli.

Copiii D-l Goe și Ionel (**Vizita**), „admirabil" crescuți în obrăznicii și răsfăț, vor ajunge pe mâna **Unui pedagog de școală nouă** (vezi și **Emulațiune, Despre cometă**), care-i va instrui după principii atât de didactice, încât ca să promoveze **Bacalaureatul**, este nevoie de un **Lanț al slăbiciunilor**. Cu o astfel de pregătire școlară vor prinde un loc bine protejat în piramida socială grație unor recomandări sau demagogisme (**Tempora, Triumful talentului**). Funcționar sau cu condiție de funcționar o va duce **Greu, de azi pe mâine**, încurcând treburile serviciilor publice (**Urgent, High-Life, Petițiune**). Adulții vor trăncăni, discutând (**Amicii, Atmosferă încărcată**) și făcând politică (**Telegrame, 225 de cuvinte**) sau gazetărind (**Reportaj**). Ocupați cu vorbăria și interesat de bagatelurile funcției, vor accepta fără jenă foloasele de pe urma amantului soției (**Diplomație, Om cu noroc, Mici economii**). Existența funcționarului mărunt redusă la o neîntreruptă trăncăneală - bârfă, calomnie, calambururi, stereotipii verbale - se reduce la gratuități (turcescul „moft") absurde, la mojicii inconștiente, la un vid faptic, dar compensat de o teribilă sclerozare lingvistică, ironic distilată în cupluri de tipul Lache și Mache: **Lache și Mache sunt inși cu coate, și știu din toate câte nimic, așa sunt adevărații enciclopediști. Lache este înalt la închipuire; Mache e**

adânc. De asemenea, Mitică debitează neîntrerupt banalități, cu o seriozitate dezarmantă, măcinând vorbe goale de semnificații și gândind sclerotic, împrumutând mima celui mai serios idiot:

– Ce cereai în petiție?
– Eu, nu ceream nimic.
– Cum?
– Nu era petiția mea.
– Dar a cui?
– A unui prieten...
– Ce cerea în ea?
– El, nu cerea nimic.
– Cum nu cerea nimic?
– Nu cerea nimic; nu era petiția lui. ș.a.

Efectele comice (din teatru și schițe) traduc imaginea unei lumi caricaturale într-o bășcălie generală. E **Lumea lume** cu ocupația cea mai răspândită - **statul de vorbă**. Oamenii lui Caragiale n-au altă treabă decât să vorbească - argumentează Mircea Iorgulescu în **Eseu despre lumea lui Caragiale** (1988): **Ei se exilează în limbuție. Și vorbesc. Trăncănesc, flecăresc, pălăvrăgesc, sporovăiesc, bat câmpii (...). Vorbesc la nesfârșit, dezlănțuit, incoerent, dezarticulat, aberant, nebunește, fără să spună, cel mai adesea, nimic, dar mereu cu o energie inepuizabilă.** Gesticulația, zarva, piața în gălăgie determină o viață trepidantă, incitantă, agreabilă, voluptoasă: **Stau în fața unui local de noapte, o mică berărie, și fiindcă am poftă de vorbă, aștept, nu cumva o pica vreun bucureștean...** Omul izolat nu are vreo noimă, pentru că nu are cu cine conversa, el caută și de cele mai multe ori găsește vreun converseur la chefuri, în adunări publice. O întâmplare mică devine senzațională, căpătând amploare verbală prin conversația dintre amici. Se discută despre funcții, femei, țară, alegeri, industrie, politică ș.a. pornind de la întrebarea unuia: **Ce mai e nou?** sau **Ce mai scriu gazetele?** Avocații cu acces la tribunale electorale țin discursuri logoreice, fără noimă și sens, în acea „putințică răbdare" a unor ascultători care ei înșiși vorbesc neîntrerupt. Toți pălăvrăgesc, întreținând o atmosferă de **balamuc**, poate singura capabilă să mascheze prostia individuală, mojicia colectivă și întregul carnaval lumesc. Nimeni nu e cinstit: femeile sunt **dame bune**, omul legii - **mare pișicher**, prefectul - **ticălos și duplicitar**, politicienii - **corupți și ticăloși**, funcționarii - **leneși și mafioți**. Toți au slăbiciuni, iar camuflarea acestora se face mai bine într-o lume bicisnică, cuprinsă într-un **lanț al slăbiciunilor**, care protejează desfrâul și hoția, ridicolul și prostia. Personajele se simt bine într-un asemenea mediu corupt, rarele **ieșiri din țâțâni** având savoarea spectaculară a unui scandal dintr-o piață aglomerată. Adversarii se împacă, se pupă, reintră în bâlciul deșertăciunilor, unde **fiecare îl crede pe celălalt prost, fiecare, la răbndul lui, face pe prostul.** Așa se poate supraviețui în lumea prostiei reale, prin simularea prostiei. Aici moftul este o formă de plăcere, trăcăneala îi menține savoarea, iar orgoliul menține iluzia deșertăciunii.

Aceasta era lumea lui Caragiale. Aceea este lumea noastră.

ANTON ILICA
Foto: ONORIU FELEA

În Piața Miorița

ȚĂRANII SUNT CONCURAȚI DE COMERCIANȚII DE CARTOFI DIN MOLDOVA

Așa cum arată ea astăzi, Piața Miorița este, se pare, una dintre cele mai sărace vaduri comerciale de acest gen din Arad. Administratorul Viorica Gherman spune că actualmente din cele 114 mese nu sunt închiriate decât 52. „Suntem într-o perioadă în care este o afluență mai scăzută. De fapt, la noi, mai ales iarna, în general nu este aglomerație" - afirmă d-na Gherman.

● FĂRĂ ROȘII ȘI STRUGURI

Numărul scăzut al vânzătorilor - fie ei comercianți sau producători agricoli - face ca și varietatea produselor să lase de dorit. Cu toate că din piață nu lipsesc legumele și fructele în general, sunt și sortimente, de regulă cele mai scumpe, care nu (prea) apar pe mesele din Miorița, cum sunt roșiile și strugurii.

Un comerciant ne spunea că în fiecare an, ianuarie și februarie sunt cele mai slabe în vânzări.

De departe s-a observat însă faptul că, cel puțin ieri, cel mai expus - dar și vândut produs - a fost cartoful. „Suntem din Suceva - ne spunea un comerciant - și venim aici cu marfă an de an." Explicația rezidă, desigur, în preț, între cel din Arad (6000 lei/kg) și cel din Moldova (3-4000 lei/kg), fiind o diferență de până la 2000 lei/kg. La un volum mare de marfă, profitul e pe măsură.

Cu banii făcuți în Arad, o parte dintre întreprinzători cumpără apoi porumb, pe care îl valorifică în Moldova.

● LAPTELE, LA ANALIZĂ!

De curând, comercianții de lapte și brânză din Micălaca și-au găsit „nașul"! Nou înființatul centru de analize al Direcției sanitar-veterinare (DSV), după cum mărturisește dr. Maria Bălaj - supraveghează îndeaproape tot ce mișcă în piață: „Facem analize la lapte și brânză și, dacă este cazul, luăm măsuri imediat."

Ieri, oferta în lapte (8000 lei/l) și ouă (2500 l/buc.) a fost extrem de mică.

● ȚĂRANII „ADEVĂRAȚI" AU CERTIFICAT DE PRODUCĂTOR

În afară de comercianții privați, la „Miorița" sunt prezenți o serie de producători agricoli din Iratoș, Pâncota, Șiria etc. D-na Gherman spune că aceștia sunt țărani autentici, cu certificat de producător eliberat în condițiile legii.

„Nu am depistat în ultima vreme vânzători fără certificat de producător asupra lor. Când totuși am întâlnit astfel de cazuri, i-am dat afară din piață" - declară d-na Gherman.

COSMIN TRIF
Foto: **ȘTEFAN MATYAȘ**

ȘOBOLANUL (POȚOCUL) ȘTIE TOT

Există în județul nostru o pretinsă personalitate care se pricepe la toate. Mai zilele trecute ne-a făcut în fața ziariștilor prezenți la conferința de presă șoricei de instituție. Noi ne-am gândit că dacă noi suntem șoricei, de ce dânsul n-ar putea fi șobolan sau cum se mai spune în popor, poțoc. Dar, în timp ce șoriceii produc pagube mici, vă dați seama ce pagube aduce un șobolan care nu este iubit de nimeni. Dacă șoriceii sunt tolerați și chiar simpatizați, noi n-am auzit încă pe nimeni să-i placă de șobolan, ba chiar oricine vede unul nu știe cum să-l stârpească. Și în timp ce șoriceii stau prin casa omului, șobolanul stă prin cele mai abjecte locuri, unde mizeria este predominantă. În plus mai răspândește și tot felul de boli dintre cele mai grave (a se vedea trichineloza).

Crezându-se buricul pământului, omul nostru se leagă de toată lumea. Nimic nu îi este pe plac, în timp ce alții muncesc el împroașcă cu noroi.

Acum câteva luni s-a întocmit un regulament al Comisiei Județene Consultative conform Regulamentului cadru primit de la Ministerul Administrației Publice, dar nefiind pe placul omului nostru a făcut un scandal încât oamenii de la conducerea Prefecturii socotind că nu e bine să te pui cu scandalagiul, au acceptat să-l modifice pentru a nu-i mai da apă la moară.

Apoi a venit rândul Cărții Albe a județului pe anul 2001 care a fost întocmită în baza datelor primite de la serviciile publice descentralizate, Camera de Comerț, Consiliul Județean, alte instituții. Cei care au lucrat la ea au prelucrat datele comparativ cu anul precedent, dar rezultatul nu a fost pe placul omului, și mergând pe principiul, dă-i înainte cu tupeu, a declarat peste tot că este o minciună și nu orice minciună, ci una neagră.

Că omului nu-i plac rezultatele comparației este o altă treabă, n-are decât să reclame matematicienilor să schimbe regulile de bază ale matematicii.

N-a terminat bine cu Cartea Albă că i s-a căsunat și pe secretarii de la primării fiind foarte nemulțumit că aceștia nu au studii superioare și consideră că ar trebui dați afară din serviciu. N-a făcut nimeni acest lucru, și atunci s-a gândit că cel mai bine ar fi să acuze Prefectura de nerespectarea legii. Care lege domnule? Fiindcă după câte se vede stai rău cu memoria. Secretarii au fost atestați conform Legii nr. 69/1991 republicată și cu modificările ulterioare, care era în vigoare la timpul respectiv, Legea 215/2001 apărând ulterior, deci neaplicându-se retroactiv. Apoi, la atestarea secretarilor a făcut parte din comisie și un reprezentant al Consiliului Județean, care de obicei a dat note mai mari decât reprezentantul Prefecturii, dar parcă asta îl interesează pe scandalagiu?

Problema e că neplăcându-i guvernarea actuală, el îi atacă pe toți care lucrează în Prefectură și nu numai, fără să țină seama că majoritatea nu au nici o implicare politică, iar unii lucrează în administrație de pe vremea când el nici măcar nu avea buletin.

Să nu mai vorbim de firea răzbunătoare a celui care dacă a fost deranjat cândva cu multe articole prin ziare, de altfel documentate și la obiect, acum ar face orice să plătească polițele.

Numai că populația s-a săturat de aberațiile abjecte ale personajului și promitem că dacă nu se va potoli îl vom pune cu botul pe labe dând presei dezvăluiri care îi vor atrage oprobiul public, astfel că dacă veți vedea oameni fugind cu bâte după un individ prin centrul orașului să nu vă mire, o merită din plin.

ȘORICEII DIN INSTITUȚIE
Pentru conformitate,
OANA PAUL,
Șoricelul de serviciu

„Cartea albă" a guvernării în mrejele imposturii

GHEORGHE FALCĂ ÎNTRE VEHEMENȚĂ ȘI INDOLENȚĂ

De câteva zile, ziarele „Observator" și „Agenda" nu contenesc să ne prezinte părerile lui Gheorghe Falcă despre „Cartea Albă" a guvernării pe anul 2001, afișând titluri mari, de primă pagină despre „praful" pe care-l face în jurul său individul și despre vehemența exclusivă a opiniilor sale privitoare la subiect. De fapt, un subiect devenit monoton, cu multe clișee și cu idei puține, dar care continuă să fie în centrul atenției acestor cronicari locali cu deprinderi de grămătici.

În fond, este treaba lor cum își alcătuiesc ziarul și cum abordează problema în cauză. Din punct de vedere practic nu vor avea prin această viziune tematică nici spor la tiraj, nici plus la credibilitate. Vor avea însă un fals personaj care se simte infailibil, o autoritate în materie.

Amarnică ironie. Tocmai cel care se erijează în critic acerb al realizărilor din „Cartea Albă" este principalul responsabil al celei mai de seamă neîmpliniri înscrise tot în documentul menționat. Este vorba de faptul că alocații de la bugetul de stat, în valoare de 18 miliarde lei, s-au restituit la sfârșitul anului ca neutilizate în domeniul alimentărilor cu apă, datorită neefectuării lucrărilor programate în acest sector pe care-l coordonează în mod direct și ale cărui fonduri le administrează și urmărește Gheorghe Falcă în calitate de vicepreședinte cu probleme de investiții al Consiliului județean.

Impostura este evidentă: primești fonduri reprezentând contribuția guvernului la realizarea programului de utilități municipale și repeți până la obsesie, în ziare și la televiziune, cu binecunoscutul zâmbet ironic, sloganuri despre guvernul care nu-ți alocă bani sau care-i dă în altă parte.

Cine nu cunoaște nerozriile lui Falcă pe marginea acestui subiect? Cine nu are imaginea acelui zâmbet, devenit de fapt rânjet, afișat ostentativ, de cele două foi, atunci când argații lui de presă îi solicită părerea și îi expun alegațiile la adresa guvernului, a celor care reprezintă partidul de guvernământ, a tuturor celor de la care trebuie să primească sprijin financiar și logistic pentru a-și exercita cu adevărat atribuțiile, pentru care - tot printr-o ironie a sorții și un joc de interese bizar - a fost ales demnitar. Pentru care primește un salariu substanțial și o mașină de valoare, la scară. Pentru care mașină - chiar dacă este undeva de negăsit în Ungaria - nu se simte responsabil material, cu toate că potrivit regulilor de disciplină financiar-bugetară prejudiciul trebuie recuperat atât de la „acarul Păun" cât și de la „creierul" care a aprobat acțiunea și a acceptat (oare prin ce compensație?) să se plece fără forme peste graniță, într-un scop personal. Atenție la viitoarele descărcări de gestiune, că în cota stabilită va mai trebui aproape 40 de ani de reținere în actualul sistem.

Gheorghe Falcă însă continuă manifestările sale pline de paradoxuri: trâncăne despre guvern, despre lipsa fondurilor, despre repartizările de fonduri inechitabile și lasă într-o crasă indolență bani neutilizați, lucrări neefectuate, sume plătite peste grafice, fonduri distribuite pe sprânceana intereselor de partid.

Despre toate acestea nu este acum locul să vorbim. Ele se circumscriu altor subiecte dar care au același numitor comun: impostura, sau mai exact contrastul dintre ceea ce spui și ceea ce ești.

În cazul de față, fără a dori să dăm nici un răspuns celor care s-au grăbit să vorbească despre „Cartea Albă" a guvernării, prin gura idolului lor, vrem să subliniem că ea cuprinde zeci - sau, în extensie - sute de indicatori care au înregistrat o evoluție pozitivă în anul 2001 față de anul precedent. Este evidentă linia de demarcație care separă cele două guvernări și aceasta nu este pe placul lui Falcă (virgulă) care se vrea un vârf de lance în bătălia politică pe plan local, un purtător de vorbe de artag, transformat odată cu urcarea lui în schemă în pârtag, ca la orice parvenit. Dar, vai, politica se face cu forța argumentelor pe care le generează aceste comparații, cu imaginea schimbărilor de sens, chiar dacă mici, în unele sectoare și la unii indicatori. Un procent în plus poate să fie un semn al schimbării în bine, un nou început, un demers ireversibil după anii de cădere (și decădere) economică și socială.

Este motivul pentru care dorim să publicăm extrase din „Cartea Albă" a guvernării, cu date și aspecte din județul Arad, să lăsăm celor care citesc dreptul de a analiza și a-și face propriile referințe de valoare.

Dacă vajnicul nostru critic va dori să-și expună fundamentele afirmațiilor sale despre documente - într-o manieră sistematică și la obiect - îi vom răspunde la modul punctual și, desigur, în limitele unui dialog decent. Îl sfătuim însă să elimine bizareriile și neadevărurile din sistemul său de argumente; să renunțe la obsesii și sofisme. A spune mereu de creșterile ridicole la vagoane (chiar nu crede că jignește cea mai mare firmă din județ, cu cea mai mare producție la export?); despre producția de porumb record (a fost o producție într-adevăr record care, se spune și în carte, este în primul rând un dar al vremii favorabile), a face caz de faptul că nu se vorbește peste tot despre viața grea a cetățenilor, despre prețuri și tarifele în creștere (inexact, că sunt referiri și pe această temă, dar parcă totuși față de obscurantismul perioadei de până în 2000 există un evident progres) - toate acestea nu pot fi subiecte pentru a trece de la monologul „dizertațiilor" la o dezbatere adevărată. Ele nu pot fi decât mofturi, simple mofturi bune pentru presa aservită, pentru Tristan Mihuța și odrasla lui, care - altă ironie - s-a lepădat de scrisul în osanale de pe vremea partidului unic pentru a deveni slugoiul lui Falcă. Excelentă devenire.

DUMITRU NICA
Directorul Direcției de Strategii și Programe a Prefecturii

SPRE CAPACITATE, „CU TOATE PÂNZELE SUS“

Mai sunt câteva luni până la examenul de capacitate. În acest an, vor absolvi clasa a VIII-a peste 6.000 elevi arădeni. Locuri în liceele arădene (teoretice și tehnice) nu sunt mai multe de 3700. Mai rămân 1830 de locuri în școlile profesionale și de ucenici. Va fi, așadar, o concurență acerbă. Cum se pregătesc să-i facă față elevii de-a VIII-a, a fost întrebarea de la care am pornit în discuțiile cu câțiva elevi de la Colegiul Național „Elena Ghiba-Birta“ și de la Școala Generală nr. 3 din Arad.

CEI CARE SE „STRESEAZĂ”

La Colegiul Național „Elena Ghiba-Birta“, cei patru elevi de clasa a VIII-a, cu care am vorbit, învață pe rupte și nu se tem de examenul de capacitate. Cu toții au început deja pregătirile, din semestrul II: Silvia Todor, Daniel Man (VIII A), Ancuța Creț, Diana Lăcătiș (VIII B). Ei fac parte dintre acei elevi care privesc „capacitatea“ cu o incredibilă maturitate. Sunt conștienți de faptul că acest examen le poate decide viitorul, iau în serios pregătirile, chiar dacă își rup din timpul liber pe care alții îl folosesc ca să se distreze. Chiar ne-au mărturisit că aud frecvent replici de genul „Ce te stresezi atâta?! Mai este până la capacitate. Acuma te distrezi cât mai poți și înveți în ultima lună“.

CLASA A VIII-A = ȘCOALĂ, CAPACITATE, OLIMPIADĂ

Pe lângă matematică și română, examenul de capacitate mai presupune geografia sau istoria. Dintre cei cu care am stat de vorbă, doar Ancuța și-a ales istoria, restul - geografia. La materiile de capacitate au început deja pregătirile la clasă. Ce înseamnă asta? Ore suplimentare, recapitulare din V-VIII, „ascultat“ din toată materia, teme de sinteză. Însă ei nu pot neglija nici pregătirea de zi cu zi pentru școală. Media de absolvire a gimnaziului este 25% din media de admitere. Pe lângă toate acestea, unii mai merg și la olimpiade. Silvia–la română, Ancuța - la istorie. **„Vrem să ne testăm în condiții de examen, să vedem care e nivelul nostru“**, explică ele. Daniel, însă, preferă să evite astfel de încercări. **„Mai bine stau acasă, învăț, că nu rezist cu emoțiile“.** Despre emoții, Silvia știe cum e. **„La început te pierzi, ai impresia că e un vid în capul său, dar apoi, când vezi subiectele, începi să îți aduci aminte.“**

„BOMBARDAȚI“ CU MEDITAȚII

Pentru ca pregătirea lor să fie și mai temeinică, elevii cu care am vorbit iau și ore particulare, cel puțin la una din materiile de capacitate. **Silvia** merge doar la matematică, o dată pe săptămână, iar la geografie din când în când, doar pentru testare. Pentru română a considerat că se poate pregăti și singură. **Daniel** - la mate și la română, o dată pe săptămână. **Ancuța** - la toate cele trei materii, o dată pe săptămână. Fiind singura dintre cei patru care și-a ales istoria, am întrebat-o de ce. **„Mi s-a părut mai ușoară. La istorie sunt șapte capitole, pe când la geografie - 90 de lecții“**, explică ea. Silvia completează că nu depinde doar de materie, când faci alegerea; într-o mare măsură, te orientezi și în funcție de profesor: dacă predă bine, dacă te face să înveți cu plăcere materia. **Diana** bate recordul la meditații: de patru ori pe săptămână (două la română, două la matematică). La geografie încă nu ia ore particulare, pentru că profesorul de la clasă se ocupă mult de ei (teste, rezumate). Unii dintre ei vor începe meditații și la engleză; în eventualitatea în care nu intră unde vor, e bine să aibă dat testul de limbă, pentru clasele de profil. În privința meditațiilor, nu au fost dispute cu părinții. A fost atât dorința elevilor, cât și a părinților de a se pregăti și în particular.

MATEMATICA - „SPAIMA CAPACITĂȚII“

În ultima vreme, edi-turile se întrec în a veni în întâmpinarea elevilor cu tot felul de cărți pentru examene. Cum se orientează un elev de 14 ani în puzderia de volume? La geografie, de exemplu, profesorul le-a ales cartea, le-a prezentat-o și cine a vrut să o aibă, a comandat-o. Apoi, de mare succes este o carte - **„Teste de capacitate 2002“** (Editura „Corint“) - care conține câte 10 teste la fiecare materie de capacitate. Deja s-au apucat să își testeze cunoștințele, mai puțin la matematică, partea a doua (geometrie), care e ceva mai grea. În afară de Silvia, toți ne-au mărturisit că, dacă se tem de ceva la examen, asta e matematica.

Cei care își mai aduc aminte de admiterea la liceu, nu au uitat cu siguranță ce înseamnă învățatul la română: un număr de comentarii, gata fabricate, care trebuia tocite, la virguliă. Acum nu mai e așa- proba la limba și literatura română, este variată (vocabular, gramatică, literatură), cerințele la literatură sunt punctuale, „te obligă să gândești“ (cum remarca Silvia), verifică dacă ai citit opera. De aceea, dacă nu au făcut-o până acum, elevii de-a VIII-a s-au apucat să citească operele literare din bibliografie.

TIMP LIBER? O ORĂ PE ZI

Unii au meditații și sâmbăta. Alții folosesc weekend-ul pentru a se pregăti pentru orele de luni. În aceste condiții, timpul liber este ca inexistent. Silvia mai joacă baschet, sau, seara, se uită la televizor sau citește. Diana se mai relaxează cu un film la TV, dar nici ăla tot. Lui Daniel îi rămâne cam o oră pe seară să lucreze pe computer. O pasiune recentă este să modifice imagini pe computer, să creeze povești SF. A și dat trei lecturi la revista școlii, „Mlădițe arădene“.

LICEUL - UNDE?

La cât învață, toți patru se gândesc să urmeze liceul. Nici nu iau în calcul o școală profesională sau de ucenici. Întrebarea e **unde?**

Silvia este elevă la „Elena Ghiba -Birta“ din clasa întâi. Crede că i-ar prinde bine să schimbe mediul. Mama ei lucrează la Colegiul „Economic“ așa că prima opțiune va fi, probabil, clasa de agenți de gestiune sau contabilitate - finanțe de la „Economic“. **„Mama mi-a spus că, după ce termin liceul să am o meserie. Apoi, la facultate, pot să fac ce vreau eu“**, spune Silvia. E de acord cu argumentul părinților, pentru că ei, în afară de chimie, îi plac toate materiile. **Daniel** vrea să rămână la „Ghiba-Birta“, la clasa de matematică-informatică: **„Părinții sunt de acord. Sunt chiar bucuroși că am ales asta, tehnologia e de viitor“. Diana** e și ea aici din a-ntâia. Însă, spre deosebire de Silvia, pentru ea obișnuința e un lucru bun. **„M-am obișnuit cu școala, cu profesorii, cu colegii. Majoritatea prietenilor mei sunt de aici din școală,** ceilalți parcă țin distanța“. Cum îi place biologia, iar mama ei și-a dorit să fie medic, Diana va opta pentru clasa de chimie-biologie. Nu știe încă ce vrea să devină - veterinar sau stomatolog. **Ancuța** rămâne și ea la „Elena Ghiba-Birta“, la bilingv-engleză. Sora ei e în clasa a IX-a, la același profil, îi place și spune că nu e așa de greu.

* * *

Aceștia sunt câțiva dintre copiii care învață, care iau în serios examenul de capacitate. Ei știu că mulți nu fac același lucru, de aceea, poate, nu le e frică de concurență. Dacă înveți, ai puține șanse să pierzi - pare a fi mesajul lor. Chiar dacă, uneori, își pierd răbdarea și simt că nu mai rezistă. **„Profesorii, părinții, toți ne bat la cap cu capacitatea. Mulți uită că avem și noi nevoie de timp liber, că nu suntem computere care înmagazinează cunoștințe“,** mărturisea Daniel. Însă grija uneori exagerată a „oamenilor mari“ este aproape în întregime împărtășită de acești elevi. **Și ei** știu că îi așteaptă un examen important, pentru care nu se pot pregăti de azi pe mâine.

CĂTĂLINA LATU

Foto: **ONORIU FELEA**

FĂRĂ VACANȚE, FĂRĂ ZILE LIBERE

Emoții, speranțe și multe pregătiri sunt câteva caracteristici premergătoare examenului de capacitate al elevilor din clasa a VIII-a. La încheierea ciclului gimnazial se face departajarea dintre elevii iubitori de carte, care doresc să intre la un liceu de prestigiu și ceilalți, care vor să se orienteze spre o școală de meserii. Stând de vorbă cu trei eleve ale Școlii Generale nr. 3 Arad (Lucaci Olivia, Kiraly Ecaterina și Blaj Romina), aflăm cum se pregătesc să întâmpine examenul de capacitate.

– Când ați început pregătirea pentru examen?

– De la începutul anului școlar, chiar din vacanța de vară.

– Ce presupune aceasta?

– Anul acesta suntem mult mai atenți, poate chiar mai maturi, încercăm să înțelegem totul, recapitulăm materia din clasele precedente.

– Cum vă pregătiți?

– Învățăm mai mult acasă, în particular și facem consultații la școală, adică pregătiri suplimentare la materiile pentru examen, unde prezența e obligatorie.

– La ce materii faceți consultații?

– Examenul de capacitate se dă din trei materii: matematică și limba română obligatoriu, iar opțional avem de ales între geografie și istorie. Pe săptămână avem două ore de consultații la fiecare materie.

– Ce faceți în timpul liber?

– Vizionăm filme, mergem în oraș la plimbare cu prietenele.

– Unde intenționați să vă continuați studiile?

– Dorim să reușim la un liceu de elită, unde exigențele sunt ridicate și, probabil, unii dintre noi vor fi pregătiți să urmeze o facultate.

– Care e diferența dintre ceea ce vă îndrumă părinții și ceea ce doriți voi?

– În cazul nostru, părinții lasă la aprecierea noastră, dar sunt cazuri când părinții își impun voința iar copiii trebuie să asculte.

– Ce vi se pare cel mai greu în pregătire?

– Matematica, pe care o învățăm fără prea multă plăcere.

– Ce cărți speciale sunt necesare pentru examenul de capacitate.

– Trebuie să ne cumpărăm de la librărie culegeri pentru limba română și matematică care costă 60.000 lei fiecare.

– Care este părerea voastră despre școală în general?

– Un elev în clasa a VIII-a nu mai are vacanțe, nici alte zile libere, trebuie să învețe pentru a reuși la examene și să aibă încredere în viitor și în forțele proprii.

FIRA R.

O VIAȚĂ STUDENȚEASCĂ ADEVĂRATĂ ÎN ARAD?

Universitatea „Aurel Vlaicu“ numără astăzi 6.035 de studenți. Această cifră ar îndreptăți existența unei vieți studențești în orașul nostru. Despre dificultățile și reușitele întâmpinate în crearea unui „suflu“ studențesc au vorbit, într-o conferință de presă, membrii Ligii Studenților din Universitatea „Aurel Vlaicu“ (LSUAV).

Înființată în 25 februarie 1991, Liga Studenților din U. A. V. și-a mobilizat forțele în ultimii trei ani, sub conducerea lui Alexandru Chereș. De aceea, noul președinte al LSUAV, Irinel Ciocioc (student în anul IV la Facultatea de Inginerie), i-a înmânat lui Chereș diploma de Președinte de Onoare al Ligii. Eforturilor organizatorice ale lui A. Chereș li se datorează acțiunile studențești, atâtea câte au fost: Clubul Sportiv „Aurel Vlaicu“, revista „Aspecte“, student show-urile din discoteca VIVA, serile studențești, drepturile de folosire a unor spații (B. C. U., stadionul „Gloria“), concursurile sportive, balurile bobocilor.

Totuși, sunt și neajunsuri în strădania Ligii de a crea un mediu studențesc adevărat în Arad. Poate cea mai semnificativă piedică, apreciază Chereș, este chiar... împrăștierea locativă a studenților. Sediile facultăților, căminele sunt dispersate, ceea ce nu favorizează o apropiere între grupurile studențești. În aceeași ordine de idei, deși se va deschide un club studențesc la parterul Facultății de Științe Economice, membrii Ligii „țintesc“ mai sus: amenajarea unei Case a studenților.

Între problemele la zi ale studenților de la „Vlaicu“, cele mai presante sunt decontarea abonamentelor pe transportul în comun și insecuritatea „căminiștilor“ asupra cărora plutește amenințarea că vor fi evacuați. Conducerea LSUAV deplânge colaborarea cu autoritățile locale, inexistența unor politici de tineret, amintind că, dacă problemele lor vor fi în continuare neglijate, pot declanșa o a doua grevă.

C. L.

Mesajul tău, de Ziua Îndrăgostiților!

Peste o săptămână, îndrăgoștiții din toată lumea se bucură de Valentine's Day. Dacă iubești sau dacă vrei să fii iubit(ă), scrie-ne. Mesajul tău va fi publicat în paginile ziarului nostru de joi, 14 februarie. Trimite un plic sau adu personal scrisoarea ta, la redacția ziarului „Adevărul“, din Bd. Revoluției nr. 81.

Copa Carnevalle

Juniorii arădeni în primele opt echipe ale turneului

F.C. UTA - DEPORTIVO CAPIXABA 1-0 (0-0)

Incredibil, dar adevărat. Ceea ce la început părea doar un vis frumos pentru juniorii UTA-ei, iată că, în aceste zile prinde contur. „Bătrâna Doamnă" a fotbalului românesc a ajuns cu echipa „primavera" în primele opt formații ale puternicului turneu de la Viareggio, dotat cu „Copa Carnevalle".

Ieri după-amiază, la Altopascio, pe un teren greu și o ploaie ce a căzut necontenit, „alb-roșii" au mai scris o pagină de istorie, învingând într-o manieră mult mai clară decât o arată scorul, echipa braziliană Deportivo Capixaba. Și asta, în condițiile în care, antrenorul Manuel Montali a fost lipsit de aportul lui Mărginean (suspendat) și a cuplului de atacanți: A. Drăgan-Ianu (ambii accidentați).

Golul victoriei și al calificării în „sferturi" a venit în min. 65, dintr-o lovitură liberă transformată magistral, de cine altul decât golgeterul de până acum al arădenilor, Dimitrie Gafița.

Iată-i pe „eroii" care au pus umărul la această superbă performanță: Huțan-Ardelean, Demian, Bier, Rus-Vezan, Ciortan, R. Fritea, Pițˇ-Matei, Gafița. **Au mai jucat:** Rusu și Bilia.

Să menționăm și să ne mândrim cu faptul că F.C. UTA este singura echipă neitaliană ajunsă în această avansată fază a competiției. Dar iată tabelul rezultatelor din „optimi": A.C. Milan-**Lazio** 2-4; Napoli-**Perugia** 2-4 (0-0), după 11 m; **Torino**-Parma 3-2; **Juventus**-Cittadella 3-0; **Fiorentina**-Slavia Praga 5-3 (1-1), după 11 m; **Inter Milano**-Salernitana 6-5 (0-0) după 11 m; **Atalanta**-Vicenza 1-0 și **FC UTA**-Deportivo Capixaba 1-0. Echipele subliniate s-au calificat mai departe.

La închiderea ediției

Aseară târziu, în urma tragerii la sorți s-a stabilit ca FC UTA să întâlnească pe Fiorentina, în „sferturile" turneului de la Viareggio. Partida va avea loc astăzi, de la ora 16,00, în localitatea Viareggio.

DANIEL SCRIDON

Ieri, în meciuri amicale

CORVINUL HUNEDOARA - FC UTA 1-3 (1-2)

Ieri după-amiază, FC UTA a mai bifat un meci amical, de data aceasta, la Hunedoara, unde a întâlnit divizionara „C", Corvinul din localitate.

Chiar dacă trio-ul Popa-Mănăilă-Țapoș nu poate conta pe serviciile juniorilor aflați la Viareggio, cei rămași acasă își respectă blazonul, dovadă stând și categoricul succes de „sub furnale", scor 3-1.

„Nu s-a pus în nici un moment problema învingătorului. Am dominat jocul de la un capăt la altul, iar chestiile cu Țapoș și cu mine printre jucători sunt glume ori prostii, cum vreți să le luați. Din contră, vreau să vă spun că juniorul Potoreț a apărat foarte bine" - ne-a declarat telefonic „secundul" Dan Mănăilă.

Au marcat: Mitrică, respectiv, Luca, Ciubăncan (penalty) și Panin (gol superb de la 40 m).

Pentru „Bătrâna Doamnă" au evoluat: Potoreț-Panin, Zaha, Știrbu, Panaitescu-Măgureanu, Todea, Luca, Ciubăncan-Kent, Miculescu. **Au mai jucat:** Fedor, Melnic, Drida, Strecicov.

Următorul joc de verificare al UTA-ei va avea loc sâmbătă dimineață, la Reșița, în compania CSM-ului din localitate.

D. SCRIDON

FRONTIERA CURTICI - CFR TIMIȘOARA 1-0 (1-0)

A marcat: Băd - min. 43.

Curtici: C. Moț-Maghici, Juncu, Fâșie-Bilan, Călin, Suciu, M. Moț, Cotuna-Moțiu, Băd. **Au mai jucat:** Boiț, Crașovschi, Hossu, Ilici, Pistrui, Mateiaș.

Meciul s-a disputat la Curtici.

VICTORIA NĂDLAC - TRICOTAJE INEU 2-2 (0-1)

Au marcat: Kukucska, Cuedan, respectiv Balaci, Boloș.

NĂDLAC: Baciu-Văduva, Vlădău, Măcean, Szell, Tambor-Kukucska; Babău, Cuedan-Zâză, Fabian. **Au mai jucat:** Dușan, Szuchanszky, Ștefănică, Butunoi, Albu, Pătroi, Lucs.

INEU: L. Dulhaz-Șerban, Jurcă, Cristea, Toduța-Gligor, Boloș, Abrudean, Georgiu-Cimbrea, Balaci. **Au mai jucat:** Munteanu, Balint, I. Dulhaz, Goldiș, Laza, Nica, Csernuș.

Meciul s-a disputat la Nădlac.

ȘIRIANA ȘIRIA - „U" ARAD 6-4 (5-3)

Au marcat: Negrău (4), Drida, Lăzău, respectiv Mogoșanu (2), Danci - autogol, Ionescu.

ȘIRIA: Acsan-Drida, Neacșu, Ungureanu, Danci-Bugariu, Alb, Bocșa, Arși-Negrău, Lăzău. **Au mai jucat:** Apolzan, Negru, Mărcuș, Gherga, Nicoară, Ionașcu, Rusu.

Meciu s-a disputat la Arad, pe terenul „Șega".

L. S.

ȘI JUNIORII DE LA TRICOTAJE INEU S-AU PREGĂTIT LA MONEASA

După ce în urmă cu două săptămâni, divizionara C, Tricotaje Ineu a efectuat la Moneasa stagiul de pregătire centralizată, acum a venit rândul juniorilor legitimați la acest club să se deplaseze cam 50 km până în stațiune. Împreună cu părinții copiilor de la grupele 1984 și 1985, clubul ineuan a reușit ca în perioada 28 ianuarie - 6 februarie să le asigure tinerilor fotbaliști un cantonament la Moneasa. Cei 36 de jucători prezenți la stațiunea de la poalele Munților Codru Moma au beneficiat la hotelul Parc, după cum ne spunea profesorul Petru Feieș, fost primar al Ineului, revenit în lumea fotbalistică după o lungă perioadă de convalescență, de condiții bune de cazare și masă. Ascultători, copiii s-au supus programului gândit de antrenorul Nicolae Pintilie și prof. Petru Feieș, respectându-l cu desăvârșire. Primul antrenament al zilei a fost programat la ora 7,30, când toată puștimea avea în program înviorarea, adică alergări și exerciții de gimnastică. Apoi, de la 10,30, jucătorii au desfășurat pe drumul din stațiune alergări pe distanțe lungi, și din câte am văzut noi, au trecut cu brio peste ele. În fine, după odihna obligatorie, copiii au mai avut de trecut un singur hop: alergările în pantă și circuitul de forță. Bineînțeles, între aceste trei ședințe de pregătire, tinerii jucători au mai încins o mușă ori au preferat alte moduri de relaxare. Dar, să nu îi uităm pe cei ce s-au pregătit riguros sub comanda antrenorului Pintilie și a profesorului Feieș: Coraș, Luce, Morar, F. Popa - portari, Ionescu, Bodea, Bunduraș, Danciu, Groza, Balița, Borlea, Trânc, Ardelean, Bun, Stan, C. Medrea, Ciul, Cut, F. Medrea, Găluți, Puf, Jurcă, Mihoc, Nagy, R. Popa, Faur, Palcu, Bociort, M. Popa, Șeran, Leucuța, Malancu, Morariu, Nicoară, Fluieraș și Birta. Întrebați dacă sunt mulțumiți de felul în care elevii lor se achită de sarcinile avute, cei doi oameni de fotbal din Ineu ne-au răspuns fără ezitare: foarte mulțumiți.

Înainte de a pleca din mijlocul copiilor, Nicolae Pintilie a dorit ca prin intermediul nostru să facă un apel către cei ce le pot oferi mingi, echipamente și alte lucruri necesare desfășurării antrenamenteior.

ADELA CIOLOCOI
DANIEL SCRIDON

În mijlocul copiilor, profesorul Petru Feieș le dă sfaturi pentru următoarele serii de alergări
Foto: ȘTEFAN MATYAȘ

11 JUDOKA ARĂDENI CALIFICAȚI LA FINALA „NAȚIONALELOR"

La Alba Iulia s-a desfășurat la sfârșitul săptămânii trecute faza zonală a CN de judo, competiție rezervată juniorilor II. Judoka arădeni de la CSȘ Gloria, CS Cimvest Petrolul și CSM prezenți în orașul din Cetatea Marii Uniri au avut o comportare bună, reușind să se califice la etapa finală ce va fi găzduită de orașul nostru, în perioada 16-18 februarie la Sala „Polivalentă". Rezultatele obținute de sportivii noștri sunt:

• **Fete**

Cat. 44 kg: Izabela Kelemen (CSȘ Gloria) - loc III; **cat. 48 kg**: Diana Mladin (CS Cimvest) - loc II; **cat. 52 kg**: Ana-Maria Varga (CS Cimvest) - loc III și Daniela Ari - Terek (CS Cimvest) - loc III; **cat. 70 kg**: Izabela Trif (CSȘ Gloria) - loc II; **cat. + 70 kg**; Alexandra Sfârlea (CSȘ Gloria) - loc III.

• **Băieți**

Cat. 50 kg: Răzvan Coman (CSȘ Gloria) - loc II; **cat. 55 kg:** Andrei Coman (CSȘ Gloria) - loc III; **cat. 73 kg**: Marius Chirilă (CSȘ Gloria) - loc III; **cat. 81 kg**: Radu Gherdan (CSM) - loc II; **cat. + 70 kg:** Mihai Nemeth (CSȘ Gloria) - loc III.

Sportivii de la CSȘ Gloria sunt pregătiți de Mihai Telechi, Alin Moț și Adrian Rău, cei de la CS Cimvest Petrolul de Ioan Brădean, iar judoka de la CSM sunt antrenați de Ionel Lazăr.

A. C.

STING VA CÂNTA ÎN DESCHIDEREA J. O. DE IARNĂ 2002

Cîntărețul britanic Sting va cînta în deschiderea Olimpiadei de iarnă de la Salt Lake City, ceremonie ce va fi transmisă de TVR în direct, în noaptea de vineri spre sîmbătă, de la ora 3.55, se arată într-un comunicat remis agenției MEDIAFAX.

Mitt Romney, președintele comitetului de organizare, a anunțat recent că festivitatea din 8 februarie va fi un eveniment deosebit, în deschiderea căruia vor cînta britanicul Sting și americanii Robbie Robertson și Rita Coolidge. Ceremonia va avea loc pe stadionul Rice-Eccles, în fața a peste 50.000 de spectatori și miliarde de telespectatori din lumea întreagă.

Din motive de securitate atît pentru participanți cît și pentru președintele George W.Bush, care se va afla în tribunele stadionului, împreună cu familia, pe durata desfășurării spectacolului zborurile aeriene vor fi întrerupte.

Biletele la acest eveniment au fost epuizate de mult timp, în pofida costurilor destul de piperate, care au depășit 500 de dolari.

Interesul spectatorilor a fost extrem de mare și pentru ceremonia de închidere din 24 februarie, la care organizatorii au anunțat participarea unor mari artiști precum Bon Jovi, N'SYNC, Christina Aguilera, Charlotte Church.

Kick Box

TREI MEDALII DE AUR OBȚINUTE DE SPORTIVII ARĂDENI LA PETROȘANI

Cupa „Mallios Wako" la Kick Box: Full Contact și Low Kick desfășurată cu câteva zile în urmă la Petroșani, a prilejuit celor două cluburi arădene Budokan și Protguard, obținerea unor performanțe deosebite. La startul competiției, care a avut ca scop selecționarea celor mai buni kick boxeri din țară la fiecare categorie, pentru a participa la confruntări profesioniste în Grecia, s-au aliniat 82 de sportivi din 12 orașe ale țării.

Clubul Budokan, după ce a reușit să obțină locul I pe echipe și-a trecut în cont și o serie de alte medalii. Astfel, opt sportivi din cei nouă prezenți la Petroșani au reușit clasarea pe podium. Dar, să-i luăm pe rând:

• **Fete: loc I:** Edith Kisș Tati - cat. 65 kg full; Andreea Jiva - **loc II** la cat. 51 kg full.

• **Băieți: loc I:** Daniel Vinteler - cat. 51 kg full; **loc II:** Claudiu Șelaru - cat. 57 kg full; **loc III:** Claudiu Uglai - 54 kg full; Cristian Docmanov - cat. 57 kg full; Ciprian Chivari - cat. 71 kg full; Nicolae Cordoș - cat. 75 kg full. Prezentarea făcută nu ar fi completă dacă nu l-am menționa și pe **Vasile Bizău**, antrenorul acestor tineri.

Cealaltă grupare arădeană, Protguard, nu s-a lăsat mai prejos de Budokan reușind și ea să cucerească trei medalii. Sportivii pregătiți de **Sorin Jurma** au obținut următoarele rezultate: **loc I:** Constantin Roman - cat. 86 kg full; **loc II:** Marius Bama - cat. 67 kg full și Dumitru Măgureanu - cat. 71 kg low Kick.

Pentru transportul sportivilor la acest concurs, dar și pentru premierea lor, antrenorul Bizău mulțumește d-lui director Ginel Hopsitar și administratorului Guido Burbello de la firma Resi, d-lor Simion Palcu, Alexandru Ionel și Dorin Suciu, firmei Petroserv și Protguard reprezentată de directorul Cornel Faur.

Nouă nu ne rămâne decât să-i felicităm pe acești sportivi și să le dorim mult succes pe viitor.

ADELA CIOLOCOI

Sportivii de la clubul Budokan alături de antrenorul Bizău și „roadele" muncii lor.
Foto: AL. MARIANUȚ

La Hunedoara, evoluție bună a pugiliștilor de la CS Astra

Secția de box a Clubului Astra a participat la finele săptămânii trecute la turneul „Speranțelor" desfășurat la Hunedoara, întrecere organizată de CSȘ din localitate. Pe lângă pugiliștii arădeni au mai participat copii, juniori și cadeți de la Minerul Vulcani, Alba Iulia, dar și din orașul gazdă. Boxerii pregătiți de Ștefan Ștefana și Vasile Vancea nu au făcut degeaba deplasarea, ei reușind să se întoarcă acasă cu rezultate foarte bune. S-au clasat pe prima treaptă a podiumului Flavius Bia (cat. 44 kg), Ovidiu Blidar (cat. 48 kg), Mircea Rista (cat. 54 kg), Norbert Balint (cat. 71 kg) și Sergiu Buda (cat. + 81 kg), l-au urmat îndeaproape, Viorel Rista (cat. 45 kg), Daniel Brădean (cat. 57 kg), Casian Datcu (cat. 42 kg) și Daniel Selejan (cat. 45 kg), toți ocupanți ai locului II.

La sfârșitul galei, sportivilor le-au fost acordate diplome.

A. C.

S.C. ASIROM S.A.
- SUCURSALA ARAD -

ANGAJEAZĂ

Colaboratori *în vederea încheierii tuturor formelor de asigurare și în special a asigurărilor de sănătate și carte verde, pentru Arad și localitățile Nădlac, Turnu, Vărșand, precum și în alte localități pentru care există solicitări.*

Informatii la sediul nostru, str. N. Grigorescu Nr. 1-3, sau la tel. 255927, 255949.

(2360702)

foto studio enigma

Pentru o procesare completa de minim 24 pozitii reusite primiti pe loc
1 film si 1 album GRATUIT

PRIMA INTR-O SERIE DE MARI SURPRIZE:
De acum, filmul KODAK ProFoto cumparat la noi are DEVELOPAREA GRATUITA

B-dul Revolutiei, nr. 80 tel./fax 251459
Calea Aurel Vlaicu, Bl. 1-3 tel. 272655
Str. Corneliu Coposu, nr. 6 tel. 231621
www. fotoenigma.go.ro

EURO STIL
caută colaboratori
AGENȚI DE VÂNZĂRI PENTRU TEREN și ARHITECȚI

Cerințe:
-aspect fizic plăcut si îngrijit;
-studii cel puțin medii;
-permis de conducere categoria B;
-dorință de muncă;
-seriozitate, abilități de comunicare.

(c.62)

C.V.- ul va fi scris de mâna candidatului și va fi însoțit de o fotografie. C.V.-urile se depun la magazinul Euro Stil Arad, str. Iuliu Maniu, nr. 1-3 la d-ra Anamaria Suciu, până în data de 16 februarie 2002.

Reprezintă un avantaj experiența în domeniul vânzărilor directe, la firme internaționale consacrate. Angajamente cu astfel de firme, aflate în derulare, nu constituie un impediment.

ATENȚIE! VÂRSTA NU REPREZINTĂ UN CRITERIU DE SELECȚIE.

Astăzi esti invitatul nostru la McDonald's

Pentru orice tip de abonament incheiat la Best Sound Magazine primesti **gratuit** un meniu Dublu Cheeseburger la McDonald's

Pentru orice cartelă reincărcabilă Connex Go sau Kamarad, cumpărată de la Best Sound Magazine primesti **gratuit** un suc la McDonald's.

Alcatel OT 303
799.000 Lei**

Siemens A35 - 629.000 Lei**

OFERTA CONNEX

3 luni cu 50% reducere la abonament si cu câte 50 de mesaje Connex Text gratuite nationale* (in primele 3 luni de contract). Poti să optezi pentru noul abonament **CONNEX x2**: pentru numai 7,5$ pe lună, poti suna oricând la două numere favorite, cu doar 1 cent*** pe minut.
In plus ai telefonul Nokia 3310 la doar 55$**
Oferta valabilă până la 15 februarie 2002.

Cartelele SIM reincarcabile Connex GO! si Kamarad costă 7$.
Oferta valabilă până la15 februarie 2002.

* Mesajele SMS gratuite sunt doar mesaje text; cele 50 de mesaje nu includ mesajele la numere speciale cum ar fi 818 (Play) sau 211 (Cost Control);
** Preturile nu includ TVA si sunt valabile doar cu conectare la CONNEX; În limita stocului disponibil
*** In limita a 200 de minute lunar

BestSound
www.bestsound.ro
Tel: 057/283400

DEALER CONNEX

Str. Lucian Blaga Nr 13 (Vis-a-vis de Comisariat) zilnic intre orele 8-19.

(C.A.)

Partenerul dumneavoastră de drum
AUTO M.D.A.

ARAD, Calea Timișorii 50, Tel: 057 - 286.283, 286.085, Fax: 057-278.757
Modem 287.136, E-mail: auto.mda@rdslink.ro
Calea Radnei 208, Tal: 057 - 219.050, Modem: 219.049

CONSUMABILE, ANVELOPE, ULEIURI, PIESE ORIGINALE
Toate le puteți găsi în magazinele noastre

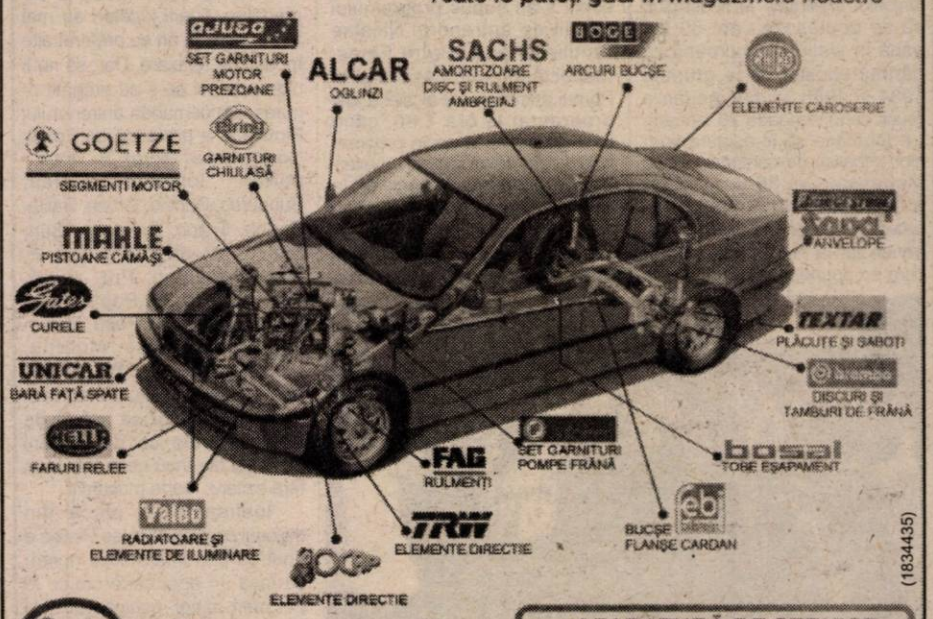

(1834435)

ESSO *Puterea tigrilor*
uleiuri de motor ESSO
Uleiul după care CAMIONUL TĂU... tânjește
Schimbă-l la 45.000 km
Caută-l la butoi de 200 l și 59 l
Comandă-l la 286 283 și va fi al tău
DISTRIBUȚIE ZONALĂ
JUDEȚELE ARAD, BIHOR, HUNEDOARA
VREI SĂ AI UN STAND ESSO ?
NIMIC MAI SIMPLU...COMANDĂ-L

APARATURĂ DE SERVICE OMOLOGATĂ

S.C. TRANSCONDOR S.A.
scoate la concurs un post de
inginer de sistem

Se cere o bună cunoaștere a următoarelor:
- ❒ Sisteme de operare: Windows 98, Windows 2000 server;
- ❒ Baze de date și Server baze de date (DBF și SQL);
- ❒ Administrare server baze de date (MSSQL):
- ❒ Programare de preferință: Clipper/dBase/FoxProsi ASP/PHP
- ❒ Hardware
- ❒ Cunoștințe de limba engleză

Cererile și CV-urile** se pot depune -până la data de **15.02.2002.

Cei interesați vor prezenta un curriculum vitae și o cerere de angajare la sediul firmei aflat pe Calea Aurel Vlaicu, Bl. N1-3, ap. 1.

Rugăm precizați un număr de telefon la care puteți fi contactați.

Candidații selectați vor fi contactați telefonic în vederea susținerii interviului pentru angajare. (2360693)

SUNAȚI LA REGAL
285.555!
TAXI REGAL
Comod, Rapid și Eficient
(c.b)

Știai că noi suntem aici de 4 ani !!!
puteai să ne cauți de atunci !

Arad, Brașov, Cluj Napoca, Odorheiu Secuiesc, Oradea, Sibiu, Ploiești, Timișoara, Târgu Mureș

Împrumuturi (C.A.)
pentru imobile și alte bunuri
pe 10 ani cu comision 4% pe an,
pe 3 ani cu comision 10% pe an.
Informații: tel 057 254 399
Arad str. I.C. Brătianu, nr. 11
Program: Luni - Vineri 10^{00}-17^{00}

S.C. DIALMA S.R.L.
ARAD, Str. Câmpul Liniștii 1, tel. 241.325
Firmă cu tradiție în ARAD în domeniul confecțiilor tip sport, având filiale în Alba Iulia și Bacău

ANGAJEAZĂ
- **confecționere** la mașini de cusut
- **tinere necalificate** care doresc să învețe meseria de confecționer textil

ASIGURĂM:
- tichete de masă
- transport gratuit de la UTA la fabrică și retur
- pentru cei din județ plata abonamentelor de transport
- asistență medicală gratuită la sediul firmei

GARANTĂM
locuri de muncă și câștiguri în regie sigure, în condiții de lucru deosebite, într-un singur schimb.

(9396845)

MATRIMONIALE

Tânără drăguță, te aștept la mine acasă. Ramona, telefon 094.160.682. (3725)

Agenție germană caută persoane în vederea căsătoriei. Telefon 264908; 286960 și 233047, orele 17-22. (3700)

VÂNZĂRI APARTAMENTE O CAMERĂ

Vând garsonieră confort I, etaj I, zona Vlaicu. Telefon 092.294.842. (3469)

Vând garsonieră cf. I, zona Vlaicu (hală), preț negociabil. Telefon 095 680 703. (3592)

Vând garsonieră Micălaca, preț informativ 4.500 USD. Telefon 090 869 453. (3779)

Vând garsonieră stil occidental, preț 4.200 USD, negociabil. Telefon 090 010 321, 243313. (3777)

Vând garsonieră, str. Bușteni, bl. A, 5.000 $. Telefon 090 588 982. (3801

VÂNZĂRI APARTAMENTE DOUĂ CAMERE

Vând apartament 2 camere, et. I, îmbunătățit, Alfa. Telefon 095 812 073. (3704)

Vând 2 apartamente, în Vlaicu, 2 camere, etaj IV, bloc Z8, lângă P-ța Agro-alimentară și un apartament central pe str. M. Eminescu, gaz, încălzire centrală, 90 mp, Legea 112 sau schimb cu casă + teren. Telefon 210288; 094.522.034. (3454)

Vând apartament în curte, la casă, 2 camere, bucătărie, anexe, grădină în Grădiște. Telefon 091 784 440. (3578)

Vând apartament 2 camere, parter, Vlaicu, Făt-Frumos. Informații telefon 274115. (3510)

Vând 2 camere, Micălaca, îmbunătățiri, 8500 USD. Telefon 270856; 092.257.409. (3521)

Vând apartament 2 camere, îmbunătățit, garaj, Micălaca. Telefon 264866. (3726)

Vând apartament 2 camere, la casă, îmbunătățiri recente, Grădiște. Telefon 210181, 095 023 641. (3771)

Vând apartament 2 camere, Claea Romanilor, semidecomandat, contorizat, gaz metan, cf. I, balcon închis și boxă, ocupabil imediat, preț 9.000 $, negociabil. Telefon 093 183 130. (3829)

Vând apartament 2 camere, Banu Mărăcine, bl. 4. Telefon 270164, după ora 15. (3850)

VÂNZĂRI APARTAMENTE TREI CAMERE

Vând 3 camere, UTA, decomandat, 8500 USD. Telefon 270856; 096.231.477. (3521)

Vând apartament 3 camere, Calea Romanilor, parchetat, faianțat, lambriuri, 10.500 USD. Telefon 092.790.320; 091.563.845. (3554)

Vând apartament 3 camere în Chișineu Criș, str. Teilor etaj III, total îmbunătățit, 10.000 Euro. Telefon 094.808.447; 095.359.205. (3597)

Vând apartament central, parter, suprafața 120 mp, intrare din stradă, bun pentru birouri, dispensare. Telefon 094 556 461 sau 057-253222. (3581)

Vând urgent apartament 3 camere, central, etaj I, ultramodern mobilat, preț 37.000 USD, negociabil. Telefon 092 256 207. (3596)

Vând apartament 3 camere, decomandate, Piața UTA, bl. I.10, 14.500 USD. Telefon 272549. (2113)

Vând apartament 3 camere, decomandat, central, preț convenabil. Telefon 251929. (3780)

VÂNZĂRI APARTAMENTE CINCI CAMERE

Vând 5 camere, ultracentral, renovat total, 264 mp, 45.000 USD. Telefon 253364; 092.257.409. (3521)

VÂNZĂRI CASE

Vând casă (spațiu comercial) ultracentral, cu teren 300 mp. Telefon 289053. (3399)

Vând casă (A. Șaguna 230), 22.000 USD. Telefon 282793, 094 623 459. (2187)

Ocazie! Vând parter vilă 4 camere + dependințe, gaz, calorifere, parchet, zonă excelentă, asfaltată, Vlaicu, 12.900 USD. Telefon 091.145.056. (3533)

Vând două case în comuna Macea, la nr. 982 și 273 cu 3 camere, baie, bucătărie + anexe și teren 1440 mp. Informații la telefon 536290 sau la adresă Macea nr. 273. (3572)

Vând casă mică, teren aferent, utilități, zona UTA, preț avantajos. Telefon 057-241415; 092.337.873. (3587)

Vând casă P+1 în Vlaicu, preț 55.000 $, negociabil, telefon, încălzire centrală, gaz, TV satelit. Telefon 092.344.823. (1805)

Vând casă cu grădină, str. Livezilor nr. 11, preț 6.900 $. (3571)

Vând casă 3 camere, gaz, telefon, bucătărie, boiler, anexă. Telefon 250599. (3514)

Vând casă mare, cu grădină în Lipova, zona bună. Informații 322395, 244588, 092 255 067. (9396181)

Vând casă în Pâncota. Informații telefon 281228. (3590)

Vând casă Sâmbăteni, strada Balastierei nr. 525. (3618, 3619)

Vând casă Pârneava, 2 camere, hol, bucătărie, 8.200 USD, negociabil. Telefon 091.707.142. (3616)

Vând casă cu etaj în comuna Covăsânț nr. 936, preț atractiv. Informații telefon 093.001.026. (3649)

Vând urgent casă în Chișineu Criș, str. George Coșbuc nr. 40. Telefon 520202; 095.401.218. (9646619)

Vând casă cu spațiu comercial complet amenajat, dotat, utilități; curte mare, grădină mare. Telefon 214425.

Vând casă cu etaj, la parter magazin alimentar, în curte spălătorie auto, gaz, încălzire centrală, curent trifazic, mijloacele fixe și aparatele din dotare noi, vad foarte bun, preț 65.000 USD. Telefon 092.571 335. (2149)

Vând clădire P+1 compusă din două hale + birouri în suprafață de 1000 mp + teren curte 3800 mp, situat la ieșirea din Chișineu Criș pe dreapta, ideal pentru parcare tiruri. Telefon 092.281.517. (2049)

Vând casă 3 camere, 655 mp, gaz metan, informativ 14.000 USD. Telefon 092.294.842. (3567)

Vând casă în cartierul Funcționarilor. Telefon 092.654.645. (3555)

Vând clădire cu patru nivele, în zonă turistică, posibilități motel, tabără, agroturism etc. Telefon 092.659.084. (3339)

Vând casă în Galșa, la șosea, 3 camere, bucătărie, hol, baie, pivniță mare, grădină mare, construcție nouă, neterminată, special pentru privatizare. Telefon 531633, 094.456.991. (3709)

Vând casă 2 corpuri, anexe, 2 grădini, localitatea Iermata, comuna Seleuș, preț 5.000 $. Telefon 057 - 263929. (3707)

Vând casă mare în Șimand nr. 212. Telefon 264259. (3721)

Vând urgent casă comuna Șofronea nr. 400, cu gaz instalat. Merită văzută! Telefon 416028. (3732)

Vând casă în Vladimirescu, str. V. Roaită nr. 30. Telefon 094 565 703. (3787)

Vând sau schimb apartament la casă, bun pentru 2 familii sau privatizare, str. Eminescu. Informații suplimentare telefon 280477. (3798)

VÂNZĂRI SPAȚII

Vând avantajos spațiu comercial zidit, 38 mp, Piața Miorița, CF. Telefon 094.618.402. (3524)

Vând hale + teren 1300 mp, central, intrare TIR. Telefon 095.390.304. (3623)

Vând gheretă amenajată bar, toate dotările, zona UTA. Telefon 098.234.156. (3676)

Vând urgent gheretă metalică, preț convenabil. Telefon 368923; 093.002.538. (3557)

Vând gheretă în Piața Alfa, vad comercial foarte bun. Telefon 093.567.303. (3569)

Vând gheretă (cu sau fără dotări), Piața Spitalului. Telefon 092.402.179. (2038)

Vând grajd (hală producție) Aradul Nou, toate condițiile. Telefon 057-278522. (3564)

Vând gheretă Piața Miorița + SRL. Telefon 094 927 703. (3754)

VÂNZĂRI TERENURI

Vând 5000 mp teren intravilan, Aradul Nou, apă, agent termic, gaz, curent. Telefon 092.355.963. (3388)

Vând urgent teren 633 mp, Grădiște, 8200 USD, negociabil. Telefon 092.606.527. (3545)

Vând teren ultracentral, Bd. Decebal. Telefon 270607, 092 166 308. (2158)

Vând, arendez sau variante, teren arabil (3,30 ha) situat pe raza localității Zimand Cuz. Telefon 381770, sau Sânleani nr. 2. (3766)

Vând 1,08 ha pământ în comuna Apateu, în Râturi. Telefon 276407. (3832)

Vând 1,22 ha teren arabil, Asociația Micălaca. Informații telefon 095.331.265 sau 348624. (3834)

VÂNZĂRI AUTO

UTIL! Vând ANVELOPE de autoturism - 250.000 lei, ARO - 350.000 lei, camion - 750.000 lei. Telefon 259339, 094.706.321. (3582)

Vând semiremorci basculante și cu prelată, noi, leasing. Telefon 092 294 646. (f. 2360609)

Vând ALARME AUTO, închideri centralizate, geamuri electrice. Telefon 094.855.838. (3464)

Vând Saviem 7T (Hiab), stare funcționare, CIV, preț atractiv. Telefon 095 605 025. (1833)

Vând Mercedes Vito; Opel Omega Combi. Telefon 092.251.555. (3241)

Vând IVECO 3,5 tone avariat, înmatriculat. Telefon 289053. (3399)

Vând Audi A4/1996, impecabil, 10.000 USD. Telefon 282793, 094 623 459. (2187)

Vând asistență tehnică TV cu motor Brașov, stare de funcționare. Telefon 381800; 212038; 092.315.686. (3487)

Vând Opel Astra 1,6i, 1993, persoană fizică, Caravan, 3400 $. Telefon 255129. (3573)

Vând piese Renault 18 cutie viteză, 5 trepte, uși, capote, parbriz, planetare, scaune, punte, butuci, etrieri, etc. Telefon 093.045.296. (3585)

Vând Opel Astra Caravan, an 1996, motor 1,4 benzină; Opel Astra an 1993, motor 1,6 benzină, recent înmatriculate. Telefon 094 855 473. (3585)

Vând Ford Mondeo, an fabricație 1994, stare foarte bună. Telefon 093 190 109. (3571)

Vând cap tractor MAN I 19320, neînmatriculat, stare foarte bună. Informații telefon 093.001.026. (3649)

Vând tractor U 650, înmatriculat, cu CIV, stare bună. Telefon 093.468.401. (9646618)

Vând Dacia 1310 Break, an fabricație 1987, roșie, CIV, numere noi, stare perfectă. Informații telefon 094.254.225.

Vând (dezmembrez) Opel Senator înmatriculat, 800 DM; talon Volvo 343, 400 DM; motor Diesel Fiat, capacitate 1300, 350 DM. Telefon 286211, 095.497.634. (3592)

Vând piese Dacia din dezmembrare. Informații telefon 090.485.572; 095.399.589. (3634)

Vând autoutilitară Volkswagen Tranpsorter, 1982, benzină, Arad, str. Hunedoarei nr. 52. (3590)

Vând VW Passat, an fabricație 1994, jenți aluminiu, sistem alarmă, central. Telefon 094.258.036; 345541.

Vând Opel Astra 1,6i, an 1993, ABS, servo, alarmă + centralizată, geamuri electrice, trapă, 5 uși, înscris persoană fizică, stare excelentă, preț 4500 USD, negociabil. Telefon 092.281.515; 057-212010.

Vând OPEL VECTRA 1,7 TD, an 1994, ABS, servo, airbag, alarmă + centralizată, jenți aluminiu, stare excepțională, preț 6.000 Euro. Telefon 093.286.966; 057-338334.

Vând Renault 21 Nevada Diesel, an 1989, înmatriculat persoană fizică. Informații telefon 094.577.919. (3510)

Vând Ford Escort 1,3 CL, an fabricație 1994, benzină, înscris în circulație. Telefon 094.773.117. (9396180)

Vând Opel Astra 1,6 Caravan, 1992; Ford Courier 1,3 (dubiță), 1997, ambele stare foarte bună. Telefon 092.295.928. (3562)

Vând microbuz Volskwagen benzină - Covăsânț. Telefon 385248. (3712)

Vând Seat Ibiza, 1986, înmatriculat persoană fizică, 1200 cmc, jenți aluminiu, 1200 USD, negociabil. Telefon 057-250391; 093.449.754. (3730)

Vând microbus 207, an 1986, stare impecabilă, motor nou + piese schimb, preț 4500 $, negociabil. Telefon 095.698.242. (3729)

Vând Mercedes SEL, an 1986, stare impecabilă, numere valabile 2 ani, preț 2700 $, negociabil. Telefon 095.698.242. (3729)

Vând VW Golf III TDi, an 1985; VW Golf III, an 1987, 1,8 benzină și Ford Escort Diesel, an 1981 non profit. Telefon 095.782.279. (3723)

Vând punte și casetă direcție Dacia 1100, noi. Telefon 093.538.172. (3704)

Vând Peugeot 106, 5 uși, înmatriculat recent, multe extrase, 3.600 $ negociabil. Telefon 057-240467, 092 200 162. (3760)

Vând piese schimb Renault 5, 80-81. Telefon 095 601 084. (3778)

Vând Mazda 322 Diesel, 87, înscrisă pe biserică, preț informativ 1.800 USD, negociabil, lămpi stop spate, lunetă spate Audi 80 butoiaș. Telefon 417162. (3774)

Vând Dacia Break, an fabricație 1987 și Dacia Berlină la schimb sau mașină avariată. Informații telefon 095 702 450. (8441841)

Vând Dacia Papuc, an fabricație 1997, 35.000 km, vizibil Restaurantul CFR din Gara Arad. Telefon 231942, 092 274 848. (3795)

Vând Audi 80 (butoiaș), pentru dezmembrare (motor, cutie, geamuri). Telefon 094 126 415. (3813)

Vând motor Renault 21 motorină. Contactați la telefon 531661. (3843)

VÂNZĂRI ELECTRO

Ocazie! Avem cele mai mici prețuri la TV COLOR, MAȘINI de SPĂLAT, FRIGIDERE, COMBINE FRIGORIFICE, LĂZI FRIGORIFICE, CONGELATOARE, ASPIRATOARE. Sunați la telefon 259339 sau 094.706.321 și convingeți-vă. (3582)

Stop! Stoc foarte mare de TV COLOR, MAȘINI DE SPĂLAT, FRIGIDERE, COMBINE FRIGORIFICE, ASPIRATOARE, în LIPOVA, foarte ieftin și cu garanție. Telefon 057 - 563027, 094.706.321. (3582)

Vând CASE MARCAT FISCALE, CÂNTARE și PLATFORME ELECTRONICE, NUMĂRĂTOARE de BANI. Telefon 282829; 272727. (32113)

Vând robot industrial bucătărie, Germania, multiple operații. Telefon 092 239 242, 256769. (3599)

Vând mașină spălat automată, cuptor microunde, televizor color, videorecorder, garanție. Telefon 214786. (3313)

Vând televizoare color, stereo, teletext, telecomandă; negociabil. Telefon 338090 Arad. (3408)

Vând televizoare color, diferite modele, cu teletext; garanție. Telefon 251392. (3409)

Vând televizoare color, diferite modele, telecomandă, garanție. Telefon 219365; 093.380.028. (3415)

Vând case marcat fiscale, sisteme supraveghere, instalații satelit, refil cerneală (imprimantă). Telefon 284900. (1528)

Ocazie! Computere Pentium 200 MHz MMX, 21 HDD, 32 RAM, monitor 15'', preț 5.250.000 lei.Telefon 275420. (3318)

Vând TV color, mașini automate, congelatoare, combine și lăzi frig, cu garanție, zilnic. Informații telefon 274600, 241355. (3477)

Vindem rotopercutante, polizoare, mașini găurit, drujbe - Makita Japonia, garanție. Telefon 281247; 092.464.686. (3635)

Vând computer Pentium I splendid, super color, 4.800.000 lei. Telefon 252860. (3651)

Vând urgent casă marcat, cântar electronic, vitrină frig, congelator, frigider, microunde, alarmă. Telefon 057-368923; 093.002.538. (3557)

Vând frigider, congelator, ladă frig, combină frig, vitrină frig, mașină spălat automată, robot, telefon cu garanție. Telefon 210613. (3507)

Vând cuptor electric pentru pâine și cornuri. Telefon 281228. (3590)

Vând COMPUTER PENTIUM I, 166 MHz, 32 RAM, HD 1,4, CD ROM, monitor 14' SVGA, tastatură, mouse, 159 $. Telefon 280260. (3808)

Vindem COMPUTER PENTIUM I, 133 MHz, 32 RAM, HD 1,2 CD ROM, monitor 14' SVGA, tastatură, mouse, 136$. telefon 280260. (3808)

Vând Nokia 5110, 3310, 3210, 5130, Siemens C25, Ericsson T.285, Motorola cu radio, Talabout Panasonic GD 93, Trium Mars, Sagem 920. Telefon 095.80.15.29. (3847)

Vând televizoare color, mașini de spălat rufe sau vase, frigidere, congelatoare, modele noi, garanție 1 an. Telefon 091.076.611; 284057. (3849)

VÂNZĂRI DIVERSE

Vând FIER BETON, 10.000 lei/kg, str. Independenței nr. 7 - BUJAC. Telefon 273785; 095.320.938. (3250)

Vând LEMNE FOC, NISIP, BALAST, la domiciliul clientului. Telefon 214010. (3473)

Vând PLASĂ GARD zincată, 19.000 lei/kg, toate dimensiunile; COTURI și BURLANE FUM 25.000 lei/ buc; CUIE, 15.500 lei/ kg; PLASĂ RABITZ 36.000 lei/ kg; SÂRMĂ NEAGRĂ 16.500 lei/ kg; SÂRMĂ ZINCATĂ gamă completă, ELECTROZI SUDURĂ, 45.000 lei, str. Vrabiei nr. 4. Telefon 289997, 094 289 997.

Vând rolete plastic import 270.000 lei/mp; rolete lemn tei 650.000 lei/mp; obloane mobile din lemn 850.000 lei/mp. Telefon 092.282.380. (1302)

Vând MOBILIER MODERN, nou: bucătării, dormitoare, biblioteci, birotică, etc. Telefon 256769, 092 239 242. (3599)

Vând UȘI, FERESTRE din PVC cu geam termopan GERMANIA, orice dimensiune. Telefon 256769, 092 239 242, (3599)

Vând ROLETE plastic, import, ROLETE LEMN și TEI, jaluzele. Telefon 059-478503; 095.594.415. (1818)

Vând LEMNE FOC, NISIP, BALAST, la domiciliu. Telefon 210771. (1952)

Vând LEMNE FOC, NISIP, BALAST, la domiciliu. Telefon 277027. (1953)

Vând birouri diferite dimensiuni, mobilier, diverse. Telefon 092.251.555. (3242)

Vând pomi fructiferi, din pepiniera Dorobanți, diferite specii și plante ornamentale, sămânță lucernă. Ing. Cazan, telefon 535001, 094.519.481. (3346)

Vând banzic, componente abricht, mașină de rașchetat cu aspirator, piese pentru microbuz Bedford Diesel. Telefon 381768, 095.825.455. (3402)

Vând termoteci import Italia, plata în 36 rate. Telefon 090.848.239. (3443)

Vând pomi fructiferi altoiți și ornamentali Magnolia. Informații Cuvin nr. 210, telefon 461064; 094.174.785, familia Oloieru. (3593)

Vând garaj, zona Alfa, în spatele blocului 25. Telefon 349054. (3448)

Vând coltare, canapele. Telefon 286069, 094.604.016. (3470)

Vând termoteci Vaillant, Yunkers, instanturi de baie Vaillant, Yunkers, pompe de recirculare, pompe pentru termoteci, diferite piese de schimb. Telefon 095.245.147. (3479)

Vând aragaz Oranier 4 ochiuri, termostat, 2.500.000 lei. Telefon 277871. (2136)

Vând (închiriez) banc centicubat pompe injecție. Telefon 381800; 212038; 092.315.686. (3487)

Vând tablă zincată cutată, import, cantități mari, lungimi 6; 7; 8 m, lățime 0,915 m. Telefon 381800; 092.315.686. (3487)

Vând congelator Artic nou, călcător Braun, aspirator Daewoo, ușă lemn. Telefon 349114. (3529)

(Continuare în pagina 14)

☛ (Urmare din pagina 13)

Vând LEMNE FOC, esență tare, la domiciliu. Telefon 214428. (3531)

Vând haine second hand, lichidare stoc, 7.000-14.000 lei/kg. Telefon 091.145.056. (3533)

Vând NISIP și BALAST la domiciliul clientului. Telefon 261946; 259556. (3534)

Vând doi viței de 300-350 kg. Telefon 532125. (3538)

Vând boltari, zgură, beton, pavele. Telefon 092.621.600; 095.634.885. (3579)

Vând gater pentru tăiat scândură, sat Sederhat nr. 46. (3598)

Vând o mașină de spălat auto, aparat de vulcanizare, aspirator de praf, aerotermă pe motorină. Telefon 095 901 651, 057-213150. (3603)

PUI DE ȘIRIA! Vindem populației, în limita stocului, la ferma „PRODAGRO CETATE" din Șiria, sâmbătă 9 februarie, orele 8-15, PUI VII DE CARNE, de cca 350 gr respectiv peste 1 kg. (3575)

Vând nisip, piatră, la firme sau persoane fizice cu autobasculante 16-27 t. Telefon 090 178 117. (3576)

Vând prepelițe și ouă pentru tratament. Telefon 092.464.676; 092.464.686. (3636)

Vând microbus Renault Diesel, 9 locuri, 1995, calorifere, boiler pe gaz, instant, convector, geamuri cu rolete, aragaze, mașină de spălat, cuptor electric și boilere 5 lt. electrice. Telefon 271949. (3504)

Vând BCA, blocuri ceramice, țiglă 10 modele, uși, ferestre, pal, placaj, PFL, bitum, carton asfaltat, plăci azbociment, etc; str. Pădurii, nr 69. Telefon 211272. (3623)

Vând 20 oi cu miei. Sântana, str. Poetului nr. 58. (0229167)

Vând cățea Pittbul, maro tigrat. Telefon 254832. (3662)

Vând 3 porci 40-50 kg, 1 porc 160 kg. Telefon 254832. (3662)

Vând convenabil baloți paie, tărâțe, la domiciliul clientului. Telefon 094.633.584. (3672)

Vând acte pentru înmatriculare MAN 193... inclusiv șasiu sau cumpăr camion MAN 193... neînmatriculat. Telefon 092.301.808. (3590)

Vând CIOBĂNESC GERMAN 10 luni, mascul, pedigree, din Ungaria. Telefon 093.599.169; 253575. (3600)

Vând moară de grâu în clădire cu etaj capacitate 800 kg pe oră, cu instalații din Germania, în stare foarte bună, la Variașul Mare, anexe: o casă, un loc de casă și 2 ha de grădină. Internet W.W.W. mill.home.ro. Telefon 256195; 276957. (3372)

Vând combină recoltat știuleți, tocător tulei și alte utilaje agricole, grâu panificație. Telefon 216472; 095.180.201. (2289)

Vând soia boabe, preț 5.500 lei/kg. Telefon 095.615.604. (3680)

Vând ulei de floarea soarelui, în cantități mari, 32.000 lei/kg. Telefon 095.037.225. (3698)

Vând cățel Ciobănesc Carpatin cu pedigree, părinți campioni. Telefon 095.840.947. (3724)

Vând LEMNE DE FOC esență tare, domiciliu. Grădiște, telefon 276488. (3695)

Vând GEAMURI, UȘI, în stare bună și cazan încălzire centrală cu lemne și cărbuni. Telefon 094.784.443. (3694)

Vând butonieră, 2.200 DM; cheită, 1000 DM; nasturi, 1000 DM; triplok, 700 DM; masă călcat + agregat, 1000 DM; mașină Juci, 600 DM; Textima, 400 DM. Telefon 259714; 095.819.228. (3703)

Vând aparat auditiv nemțesc. Telefon 057-416267. (3745)

Vând LEMNE FOC esență tate, la domiciliu. Telefon 090 192 516. (3764)

Vând puicuțe ouătoare Rosso și mașină șlefuit tâmplărie. Telefon 213162 (2761)

Vând societate cu multiple domenii de activitate, inclusiv club de calculatoare, în Chișineu Criș, preț fix 2.000$. Telefon 095 648 824. (3753)

Vând făină BL 55, în cantități mari, preț 4.600 lei/ kg. Informații telefon 090 172 327. (0229170)

Vând un vițel 400 kg. Informații telefon 096 715 183. (3793)

Vând vană fontă, saltele, uși de bloc interior și una pentru intrare; faianță Italia, congelator 7 sertare, bicicletă femei, chiuvetă baie, bucătărie. Telefon 272853. (3790)

Vând porumb de sămânță, la preț convenabil. Telefon 093 896 514. (3810)

Vând îmbrăcăminte second hand, baloți la 300 kg, import Canada, 13.000 lei/ kg. Telefon 095 569 208. (3828)

Vând vițel 330-340 kg și porc 160-170 kg. Informații localitatea Ineu, str. M. Viteazul nr. 20. (9446684)

Vând termoteci gaz, instant baie, convectoare. Telefon 092.878.429. (3868)

CUMPĂRĂRI TERENURI, IMOBILIARE

Cumpăr în rate casă, 1.000 $/lună. Telefon 095.246.932. (1577)

Cumpăr teren arabil din Asociația Romgera Sântana. Telefon 462061, după ora 17. (0229164)

Cumpăr apartament 3 camere, Micălaca, zona I, II, III, exclus parter, ofer 9.000-10.000 EURO, plata pe loc. Telefon 251265; 094.898.477. (3492, 3493)

Cumpăr în rate, apartament central, parter, 2-3 camere, ofer 1.000 $/lună. Telefon 092 537 335. (3595)

Cumpăr teren agricol, suprafețe mari, în jurul Aradului. Telefon 090.010.311; 090.826.371. (3674)

CUMPĂRĂRI AUTO

Cumpăr Dacii, între anii '80-'95, numai cu CIV și numere noi, cu probleme de caroserie (ruginite...). Ofer între 5-12 milioane lei. Telefon 093.045.296. (3585)

CUMPĂRĂRI ELECTRO

Cumpărăm cartușe consumate pentru imprimante și copiatoare. Telefon 092.783.787. (1586)

CUMPĂRĂRI DIVERSE

Cumpărăm vaci și juninci. Telefon 250866; 095.681.191. (3502)

Cumpăr vaci, vițele, tauri. Telefon 288968, 092 941 123. (1201)

Cumpăr deșeuri de fier vechi, cantități mari, prețuri mari. Telefon 093.404.010. (1513)

Cumpăr pene vechi și noi și coarne de cerb. Telefon 210480. (3517)

Cumpăr porumb boabe, orice cantitate. Telefon 095 023 368. (3589)

Cumpăr 100 oi de Banat. Telefon 057-411186. (3509)

Cumpărăm porumb boabe și semințe floarea soarelui, plata pe loc. Telefon 272727, 282829, 090 096 682. (3748)

Cumpăr porumb și grâu furajer, 2.100 lei/ kg, plata pe loc. Telefon 531570. (3812)

CERERI ȘI OFERTE DE SERVICII

Angajăm ZIDAR. Informații la telefon 228928 sau 281779. (3708)

Angajez: ZUGRAV, FAIANȚAR, ZIDAR, rog seriozitate. Telefon 240494, 093 061 715. (3737)

Angajăm CURIER, băiat descurcăreț și GESTIONARĂ, str. Vrabiei nr. 4. Telefon 289997.

NDB LOGISTICA angajează PERSONAL CONTROL CALITATE, cunoștințe minime limbă franceză. CV fax 216729. (3303)

S.C. MANITOBA TEX SRL hiring GRAPHIC DESIGNER - Photo shop, Free hand (PC). Telefon 250505, fax 281322, Str. Ursului nr. 21. (f., 2360643)

STEFANO COMP angajează AGENȚI VÂNZĂRI. Telefon 259241. (3574)

SC LASIMED SRL, laborator de analize medicale, angajează ASISTENT MEDICAL. Telefon 092 591 711, 093 375 683. (3574)

„BANATIA" angajează personal CROITORIE SERIE. Telefon 211882. (3656)

Angajăm TINERI pentru departamentul publicitate. Cunoștințe minime, venit maxim. Program 4-8 ore, salar 5.000.000 lei. Telefon 276817; 093.653.932. (3642)

MINI MOND angajează TEHNOLOG cu experiență; CONFECȚIONERE. Telefon 256053. (3541)

Angajăm SUDOR AUTOGEN (poate fi și pensionar). Informații telefon 270079. (3549)

Caut FEMEIE pentru MENAJ și ÎNGRIJIT COPIL 3 ani; TÂMPLARI cu experiență. Telefon 094.552.073. (3573)

Angajăm CONTABIL cu experiență de minim 5 ani în domeniul financiar - contabil. Informații la sediul firmei din Arad, Calea Timișorii, nr. 140. (3687)

PRIMĂRIA SÂNTANA organizează concurs pentru ocuparea unui post ȘEF Uzina de Apă Sântana și un post DIRECTOR Cămine culturale. Concursul va avea loc în data de 20.02.2002, ora 10 și 12, la sediul Primăriei. Telefon 057 - 462082. (0229169)

Caut COAFEZE, MANICHIURISTĂ pentru colaborare. Telefon 094.194.759. (3720)

SOCIETATE COMERCIALĂ caută AGENȚI pentru preluare comenzi gravuri. Telefon 057-349922, între orele 10-18. (3688)

SC ATLASSIB SRL, Agenția ARAD angajează AGENȚI TURISM, studii medii sau superioare, permis conducere, domiciliul în Arad, telefon, experiență în activitate de birou, cunoștințe operare calculator. Relații telefon 057-270562 sau 069-231113 int. 391 sau 354. (3755)

FABRICĂ ÎNCĂLȚĂMINTE angajează personal calificat pentru: mașină de cusut, subțiat, ștampilat, croit, manual. Telefon 259674. (3746)

SC UTA SA angajează ȚESĂTOARE CALIFICATE sau persoane care doresc să se califice în meseria de țesător. Informații la serviciul personal al societății. (32788)

Angajăm SECRETARĂ, OSPĂTARI, BUCĂTARI. Telefon 211994, orele 8-16. (3784)

SOCIETATE COMERCIALĂ angajeaz urgent ȘOFER AUTOMACARAGIST cu experiență. Telefon 253947. (3883)

SC CLIO & CO SRL angajează VÂNZĂTORI magazin piese auto, AGENȚI VÂNZĂRI și CONTABIL PC. CV se depun la sediul societății din Calea A. Vlaicu, bl 6ABC (Fortuna). Telefon 272525. (3772)

FIRMĂ AUTORIZATĂ angajează cu contract, pentru CAZINO în HING-KONG, persoane până la 28 ani, vorbitori engleză și 10 DANSATOARE. Telefon 252841 (3808)

Angajez VÂNZĂTOR(E) piață. Telefon 093.425.822. (3667)

Firmă particulară angajează VOSPITOR AUTO. Telefon 259899; 093.238.829. (3853)

Angajăm INGINER INSTALAȚII: vârsta maximă 40 ani, vechime minimă 5 ani. Telefon 254329, int. 22. (3857)

SC ARCONSERV, telefon 288929, angajează un PAZNIC care are calificarea de electrician, sudor, lăcătuș mecanic și un ELECTROMECANIC. (3862)

PRESTĂRI SERVICII

Școala de șoferi BELC, curs nou, categoriile: A, B, C, C+E, D. Telefon 230004; 381811; 094.938.335, Casa Sindicatelor. (2116)

SILDOR PROD, reparații - vânzări: FRIGORIFICE. Vânzare - montaj: AER CONDIȚIONAT. Telefon 270622. (c.)

Școala șoferi VÂRTACI începe serie 9 februarie. Telefon 246527; 091.477.552.

ECHIPĂ ZIDARI execută tencuieli, zugrăveli, faianțări, rigips, parchetări, izolații acoperișuri. Telefon 234216; 090.696.157. (3542)

Execut LUCRĂRI de zidărie, dulgherit, structuri, acoperișe. Telefon 094.182.604. (3566)

CONSTRUCȚII SDA execută CONSTRUCȚII locuințe, RENOVĂRI, fațade, instalații. Telefon 228696; 094.534.726. (3644)

Repar ieftin FRIGIDERE, CONGELATOARE; garanțial. Deplasare, constatare gratuită. Telefon 092.417.397.

AUTOMATIC SERVICE repară MAȘINI SPĂLAT AUTOMATE, domiciliu. Telefon 259146, 094.241.398. (3505)

E.M.B. execută la comandă UȘI GERMANE pentru interior. Telefon 090 010 304, 257575. (3804)

Montăm PARCHET clasic, LAMINAT, rașchetări, cu materialele firmei (clientului). Telefon 235271, 094 555 338. (3820)

Executăm finisaje interioare de toate tipurile și TRANSPORT MARFĂ. Telefon 092.930.507. (3844)

Repar TERMOTECI GAZ. Telefon 092.878.429. (3868)

DIVERSE

OFER VALUTĂ. Telefon 093 052 572. (3789)

Renumita și vestita
AURELIA ARDELEANCA,
Regina Magiei Albe, care a fost prezentată de domnul Ion Țugui pe toate canalele TV și acum, de curând, a făcut o demonstrație pe postul OTV, cea mai mare specialistă care ghicește în cărți și desface cununii legate, lecuiește beția, vă împreunează cu persoana iubită, face de spor, scoate argintul viu. Telefon 093.924.535. (3629)

Maria din Fântânele, vreau să anunț că
VALERIA
mi-a redat sporul și liniștea sufletească și trupească în casă. Telefon 057 - 231892; 094.288.220. (3527)

CENTRU DE SĂNĂTATE SÂNTANA, scoate la licitație spațiul cu destinația Cabinet medical individual Interne. Ofertele se depun până în data de 14.02.2002. (0229168)

Arad - GAI, Cabinet medical familie, CONSULTAȚII, REȚETE, str. Bogdan Vodă, nr. 32, clădire Caritas. Dr. KOVACS MAGDA, specialist. Telefon 349999. (3706)

Vestita tămăduitoare
RADA
din Arad. Roxana, din Pâncota. Îi mulțumesc doamnei Rada pentru că mi-a adus bărbatul înapoi în familie, după o despărțire de 5 ani. Telefon 092 888 849. ALINA, din Arad. Mulțumesc doamnei Rada pentru că m-a vindecat de epilepsie. O găsiți la telefon 092 888 849. (3750)

CONSILIUL LOCAL PĂULIȘ anunță licitație pentru spațiul cu destinație SPAȚIU COMERCIAL în localitatea SÂMBĂTENI, în data de 4 martie 2002. Termenul de depunere a documentației este de 1 martie 2002. Relații suplimentare se pot procura de la PRIMĂRIA PĂULIȘ. Telefon 388101. (9396182)

Referitor BAR ANNALOU VIENA, din 16.01.2002. Telefon 004312809782. (3838)

Tămăduitoarea
MARGARETA.
Sunt Maria din Pâncota și doresc să-i mulțumesc doamnei Margareta pentru că mi-a vindecat copilul de epilepsie. O găsiți la telefon 093 925 449. Vindecătoarea MARGARETA dezleagă farmece și blesteme. Irina din Arad, doresc să-i mulțumesc doamnei MARGARETA pentru că mi-a vindecat soțul de alcoolism. O găsiți la telefon 093 925 449. (3751)

Tămăduitoarea EMMA
este în Arad, la cererea oamenilor. Telefon 093 062 336. (3752)

Marea prezicătoare
FLORICA
se află în Arad. FLORICA desface cununii, scoate argintul viu, vindecă epilepsia, impotența, alcoolismul, alungă farmecele, blestemele, face de spor în casă. Telefon 093 908 140. (3759)

AGROMEC VINGA organizează licitație, orele 10, în 13 februarie 2002: SUP 29, MAG, MEET 2500, remorci RM2 și RC 3,6, multicar, ferăstrău mecanic, abricht, mese tâmplărie, aparate sudură, banc încercat pompe. Telefon 460079. (3791)

FEDERALCOOP ARAD închiriază sau vinde spații comerciale și de producție în localitatea Zerind. Telefon 092 212 776. (3783)

BANKCOOP-B.G.C.P. S.A. vinde la licitație publică în 11 februarie 2002, ora 12, la sediul Punctului de lucru Arad, str. Episcopiei nr. 26, mijloace fixe și obiecte de inventar. (3796)

SPITALUL CLINIC MUNICIPAL ARAD, cu sediul în Arad, Piața Mihai Viteazul nr. 7-8, vinde lemn de foc, crengi, masă lemnoase, rezultate din tăierea plopilor și amenajarea curților interioare. Ofertele de preț se pot depune la Secretariatul unității până în data de 15 februarie 2002. Informații suplimentare la telefon 252896 și 251158 între orele 10-14. Fax: 057-254000. (f. 2360698)

SC „GROTA NIMFELOR" SRL dorește să obțină autorizație de mediu pentru sediul său, cu activitate, situat în Arad, str. Independenței nr.7-9. Eventualele contestații se pot depune la Inspectoratul de Protecția Mediului, situat în Arad, B-dul Dragalina nr. 16. (3866)

(Continuare în pagina 15)☛

(Urmare din pagina 14)

Restaurant PERLA MUREȘULUI organizează în fiecare joi, SEARĂ BĂNĂȚEANĂ. Telefon 228827.

TURISM

TRANSPORT 4 (patru) persoane în SPANIA, ITALIA, BELGIA. Informații telefon 090.774.104. (3649)

AMAD TOURISTIK efectuează transport internațional SPANIA, ITALIA, PORTUGALIA, FRANȚA, GERMANIA, cu autocare moderne. Asigurări medicale. Rezervări zilnic, telefon 057 - 254453; 094.969.742. (3252)

SCHIMBURI

Schimb (vând) casă în Pecica cu grădină, apă curentă, cu apartament Timișoara. Telefon 093 990 470, 282382. (3785)

Schimb casă Cuvin nr. 347 cu apartament 2 camere Arad. Telefon 461587. (3845)

ÎNCHIRIERI

Închiriez spațiu comercial amenajat, 60 mp, str. I. C. Brătianu (fosta 30 Decembrie). Telefon 094.555.686; 095.235.065. (1752)

Oferim spre închiriere SPAȚII COMERCIALE pentru magazine, depozite, producție. Telefon 281036. (c.)

Închiriez spațiu comercial, central, 60 mp, toate dotările. Telefon 279827 orele 18-22 și 094 320 321. (1217)

Caut spațiu pentru închiriat, 3-4 camere, ultracentral. Telefon 093.640.592. (3364)

Închiriez spațiu comercial 70 mp, central. Telefon 236027, 094.780.101. (3389)

Închiriez spații producție + birouri, amenajate, 600 mp. Telefon 091.269.700, 289053, 278833. (3399)

Caut să închiriez apartament 1-2 camere, (ne)mobilat, ofer 50-100 $. Telefon 210555. (2281)

Ofer spre închiriere apartament (ne)mobilat. Telefon 210255. (2281)

Ofer închiriere apartament una cameră, ultracentral, 70 USD. Telefon 214359. (3508)

Ofer spre închiriere SPAȚIU ultracentral pentru firmă. Telefon 214428. (3531)

Închiriez apartamente ultraluxoase, ultracentrale, 10-35 USD/zi, ofer 15% intermediarilor. Telefon 091.808.151. (3537)

Închiriez apartament 3 camere, central, toate utilitățile, mobilat. Telefon 281124. (3484)

Ofer spre închiriere: automacara Hydrom, autocamion Raba 10 t, carosat. Telefon 094 523 701. (3515)

Ofer închiriere apartament lângă Teatru, liniștit, 115 $. Telefon 281195, 272317. (3560)

Ofer spre închiriere garaj zidit, Piața Spitalului. Telefon 228663, 093.211.122. (3722)

Închiriez 2 camere zona Intim etaj I. Telefon 233747. (3696)

Primesc un elev (student) în gazdă. Telefon 283741. (3702)

Închiriez apartament 4 camere, complet mobilate, la et. IV, în Aradul Nou, zona gării, minim 200 DM. Telefon 094 937 307. (3741)

Ofer de închiriat garsonieră Micălaca, bl. 173c. Telefon 368185. (3743)

Caut să închiriez locuință cu posibilități de cumpărare. Telefon 090 848 239. (3769)

Caut să închiriez gheretă sau masă în Piața Mihai Viteazul. Telefon 210181, 095 023641. (3771)

Ofer spre închiriere spațiu ultracentral, aprox. 80 mp. Telefon 093 990 470. (3785)

Ofer spre închiriere apartament ultracentral, 2 camere, mobilat, contorizat, plata chiriei anticipat. Telefon 251587, 279612. (3786)

Închiriez spațiu comercial central, pentru orice activitate. Telefon 368549, 095 691 449. (3809)

Închiriez (ofer) apartament 2 camere, nemobilat, cf. I, decomandat, zona Miorița, plata avans 3-6 luni. Telefon 267313. (3819)

Închiriez spațiu comercial str. Andrei Șaguna. Informații la telefon 280047. (3837)

Caut de închiriat în regim permanent CAMION 7,5 tone pentru distribuție marfă. Telefon 381800; 092.315.686. (3863)

PIERDERI

Pierdut carnet șomaj eliberat de DMPS Arad, pe numele Popa Valentin. Îl declar nul. (3733)

Pierdut tichet RCA, an 2002, eliberat de ASIROM ARAD pentru Dacia 1310, pe numele Huian Gheorghe. Îl declar nul. (3803)

Pierdut ștampilă rotundă cu inscripția SC AGROMEC BERECHIU SA, județul Arad. O declar nulă. (3814)

Pierdut carnet asigurat eliberat de CAS Arad pe numele Căruntu Tinca. Îl declar nul. (3842)

Pierdut agreere taxi eliberată de RAR Arad pe numele Tîrliman Floarea. O declar nulă. (3840)

Pierdut carnet șomaj eliberat de DMPS Arad, Filiala Ineu nr. 2474 pe numele Frăsincar Ioana. Îl declar nul. (9446683)

† SERVICII FUNERARE †

OFERTĂ EXTRAORDINARĂ !!!
SERVICII FUNERARE RO-STYL COMP,
str. M. Eminescu nr. 22, telefon 214422 și 094.690.121.

Singura firmă din Arad care vă înțelege durerea și este alături de dumneavoastră, oferind **GRATUIT** clienților care apelează la serviciile noastre:
- garnitură de mătase perforată pentru sicriu sau 20% reducere pentru altă garnitură
- transport la domiciliu (în oraș).

Sicrie de calitate, preț de producător. Plata și în rate! (c.)

SC „IN MEMORIAM" SRL
str. EMINESCU nr. 4
(ATENȚIE, vizavi de CINEMA MUREȘUL)
Tel. 057-211929, 093.343.964
str. ORIZONTULUI nr. 9A (Bujac)
oferă SERVICII FUNERARE COMPLETE - NON STOP.
Sicrie-modele multiple (simple-lux), sicrie import ITALIA, ACCESORII. Intermediem COLACI, COLIVĂ etc.
ÎMBĂLSĂMĂM GRATUIT (formolizat).
TRANSPORT ÎN ORAȘ GRATUIT
SERVICII: SPĂLAT, ÎMBRĂCAT
PLATA ÎN RATE.
Transport INTERN - INTERNAȚIONAL

† DECESE †

A încetat din viață, la numai 49 de ani, iubitul nostru soț și tată,
ing. MIRCEA BLAGHI.
Înmormântarea azi, 7 februarie, ora 15, de la capela cimitirului din Aradul Nou. Nemângâiate, soția Lili și fiica Oana.

Cu nemărginită durere anunțăm moartea fulgerătoare a scumpei noastre mamă, soră, soacră, bunică, mătușă, a celei care a fost

FELICIA SPÂNUL,
în vârstă de 69 ani. Înmormântarea va avea loc azi, 7 februarie, ora 14, de la Capela Cimitirului Eternitatea. Să-i fie somnul lin și memoria binecuvântată. Familiile îndurerate: SPÂNUL, VAIDA, BODNĂRESCU.

Cu adâncă durere în suflet anunțăm încetarea din viață, la vârsta de 68 ani, a celui care a fost iubitul nostru soț, tată și bunic,
RADA CODREAN.
Înmormântarea va avea loc azi, 7 februarie ora 12, în localitatea Rădești, comuna Almaș. Dumnezeu să-l odihnească în pace! Familia îndoliată.

Cu durere în suflet anunțăm trecerea în veșnicie a celui care a fost scumpul nostru soț, tată, bunic și socru,
MIHĂIEȘ MIHAI,
din MIȘCA. Înmormântarea va avea loc azi, 7 februarie 2002, ora 12.30, de la domiciliul din Mișca. Familia veșnic îndoliată.

Cu adâncă durere anunțăm încetarea din viață a iubitului nostru soț și tată
KOVÁCS KÁROLY,
în vârstă de 65 ani. Înmormântarea va avea loc azi, 7 februarie 2002, ora 14, de pe str. Turdei nr. 26, la Cimitirul Gai. Familia îndoliată, Kovacs.

Cu inima îndurerată anunț încetarea prematură din viață a iubitului meu soț
STANA MILUTIN-LUȚA,
în vârstă de 46 de ani. Înmormântarea va avea loc azi, 7 februarie, ora 15, la Cimitirul din Gai. Ridicarea va avea loc de acasă din str. Anton Pann nr. 25, Gai. Îl va plânge mereu soția iubitoare, Maria.

Sfâșiați de durere anunțăm trecerea fulgerătoare în lumea celor drepți, la numai 29 ani, a celei care ne-a fost soție și mamă iubitoare,
HANCIUȚA LIOARA.
Amintirea ei va rămâne veșnic vie în sufletele noastre. Dumnezeu să-i odihnească în liniște și pace, blându-i suflet. Înmormântarea va avea loc vineri, 8 februarie 2002, ora 14, la Cimitirul din GAI. În veci nemângâiați soțul TUȚU și fiul RAUL.

† CONDOLEANȚE †

Suntem alături de CRISTINA JÄGER în marea durere pricinuită de moartea tatălui,
STANA MILUTIN.
Sincere condoleanțe. Colegii de clasă și diriginta. (3756)

Suntem alături de familia CÎRȚI în aceste momente grele pricinuite de moartea mamei. Colegii de la FEDERALCOOP ARAD. (3783)

Firma SC CENTROSOJA SRL, adresează sincere condoleanțe familiei STANA MILUTIN. Suntem alături de voi la marea pierdere pricinuită de decesul celui care a fost tată, soț și nu în ultimul rând colegul nostru,
STANA MILUTIN.
(3794)

Regretăm profund despărțirea de dragul nostru frate,
ing. MIRCEA BLAGHI.
Dumnezeu să-l odihnească în pace! Fratele Liviu Blaghi cu familia. (f. 2360700)

Suntem alături de sora noastră Lili și nepoata Oana, în aceste momente grele pricinuite de decesul cumnatului nostru,
ing. MIRCEA BLAGHI.
Cumnații: Vivi și Constantin Burada din Craiova. (f. 2360700)

SNP PETROM, Sucursala Peco Arad, împărtășește durerea colegei Lili Blaghi, în aceste grele momente de despărțire de iubitul soț,
ing. MIRCEA BLAGHI.
Sincere condoleanțe. (f. 2360700)

Silvia și Marin Duță își exprimă întreaga compasiune și este alături de îndurerata familie, acum, la decesul celui ce a fost
ing. MIRCEA BLAGHI.
(f. 2360700)

Sincere condoleanțe doamnei Lili Blaghi, la decesul soțului
ing. MIRCEA BLAGHI.
Familia ec. Savu Birău. (f. 2360700)

Suntem alături de Lili și Oana Blaghi la decesul dragului lor,
ing. MIRCEA BLAGHI.
Sincere condoleanțe. Familia ec. Ion Botezatu. (f. 2360700)

Împărtășim durerea familiei BLAGHI, pricinuită de moartea fulgerătoare a colegului nostru
ing. MIRCEA BLAGHI.
Sincere condoleanțe din partea Serviciului Tehnic - Proiectare și Mediu RAAC Arad. (3822)

Colegii de birou de la RAAC Arad, sunt alături de familia BLAGHI în greaua pierdere a celui care ne-a fost coleg,
ing. BLAGHI MIRCEA
și transmit sincere condoleanțe familiei îndurerate. (3823)

Transmitem sincere condoleanțe familiei îndoliate de moartea prematură a celui care a fost
intr. MIRCEA BLAGHI.
Conducerea RAAC. (3824)

Colectivul Primăriei LIVADA, transmite sincere condoleanțe doamnei AURICA CIRȚI și familiei sale, la decesul mamei dragi. Dumnezeu s-o odihnească în pace!

Transmit pe această cale, doamnei AURICA CIRȚI, din SÂNLEANI, sincerele mele condoleanțe, în aceste momente grele pricinuite de decesul mamei sale. Florica Tat.

Cu regrete ne despărțim de vecina noastră
BUHAI ALEXANDRINA,
plecată prematur dintre noi. Dumnezeu s-o odihnească! Locatarii bloc 364.

Întreg colectivul Secției Pediatrie II este alături de colega SABĂU MARIA la trecerea în neființă a tatălui iubit și-i transmit sincere condoleanțe! (3858)

Mulțumim tuturor acelora ce au fost alături de noi la marea durere pricinuită de dispariția fulgerătoare dintre noi a scumpei noastre fiice, nepoate și verișoare
DIHOR ANA MARIA.
Familia îndoliată. (3860)

A încetat să mai bată inima blândă a iubitoarei noastre fiice și soră
HANCIUȚA LIOARA,
la numai 29 ani, a plecat fulgerător de lângă noi lăsând un gol imens, un dor nestins, o durere nemărginită. Veșnic nemângâiate mama și sora IOANA. (3867)

„În fața mea te-ai stins/ Și greu mi-a fost să te privesc/ Și sufăr foarte mult, că n-am putut să te salvez", iubita mea soră
HANCIUȚA LIOARA.
Doresc ca bunul Dumnezeu să-ți așeze sufletul tău bun și blând de-a dreapta Lui și să-ți dea odihnă veșnică într-un colțișor de Rai. În veci nemângâiată sora MARIA cu soțul TEODOR și nepoții. (3867)

Dumnezeu să odihnească sufletul celei plecate neașteptat de timpuriu
HANCIUȚA LIOARA
iar soțului îndurerat și fiului nemângâiat sincere condoleanțe din partea familiei BĂBUȘANU. (3867)

Împărtășim durerea familiei HANCIUȚĂ TUȚU și RAUL la moartea fulgerătoare a soției și mamei
HANCIUȚA LIOARA.
Sincere condoleanțe! Dumnezeu să o odihnească în pace! Din partea familiei CIORANU. (3867)

† COMEMORĂRI †

A trecut un an de jale și durere de când soțul meu,
MAROȘI CAROL,
s-a dus în eternitate. Fie ca bunul Dumnezeu să-l odihnească în pace și liniște. Slujba de pomenire de 1 an, va avea loc la Catedrala Catolică, în 8 februarie 2002, ora 18. Soția LENUȚA.

Un pios omagiu la

împlinirea unui an de la trista despărțire de cel care a fost
SIMON ȘTEFAN.
Parastasul de pomenire sâmbătă, 9 februarie 2002, ora 11, la Biserica Ortodoxă Șega II (Piața UTA). Dumnezeu să-l odihnească în pace! Familia îndoliată. (3559)

Cuvintele nu pot exprima durerea, tristețea și singurătatea pe care le simțim și azi, la împlinirea a 7 ani de când ne-a părăsit pentru totdeauna, cel care a fost soț, tată și bunic,
GAL LUDOVIC.
Dumnezeu să te odihnească în pace! Slujba de pomenire va avea loc duminică 10 februarie 2002, ora 12, la Biserica din Cimitirul Pomenirea. Familia îndoliată. (3580)

A trecut un an de când ne-a părăsit pentru totdeauna, cel care a fost soț, tată, socru și bunic
AVRAM IOAN.
Vei rămâne veșnic în inimile noastre! Dumnezeu să-l odihnească în pace! Familia îndoliată. (3714)

Cuvintele nu pot exprima durerea și tristețea pe care o resimțim și azi, la împlinirea unui an de când ne-a părăsit prematur cel care a fost cel mai iubit fiu, soț, tată, socru și bunic,
prof. FERICEAN VASILE.
Lacrimile nu se vor usca nicicând pe obrazul nostru. Te vom iubi mereu! Dumnezeu să te aibă în pază în lumea celor drepți. Veșnic îndurerată, familia Fericean. (3735)

La un an de la dureroasa despărțire ne aducem aminte cu tristețe în suflet de cel care a fost cel mai drag cumnat și unchi,
prof. FERICEAN VASILE.
Vei rămâne veșnic în inimile noastre! Dumnezeu să te aibă în pază! Familia SCHADT. (3736)

Treisprezece ani de la plecarea în veșnicie a dragei noastre
înv. SÂRBU LIZICA.
Fie-ți țărâna ușoară! Familia. (3740)

Mulțumim tuturor celor care au participat la înmormântarea dragei noastre
NINA GRAMATOVICI.
Parastasul de 6 săptămâni va avea loc sâmbătă, 9 februarie 2002, la bisericuța mică de la UTA, orele 12. Dumnezeu să o odihnească în pace! Familia și prietenii. (3758)

Cu durere în suflet anunțăm împlinirea a 6 luni de la plecarea prea devreme dintre noi, a celui care a fost fiu, frate și unchi,
MITREA AUREL.
Dumnezeu să-l odihnească în pace! Mama Rozalia, tata Traian, sora Viorica, nepoții Delia, Nanu și Dacian. (3763)

Cu durere în suflet, Ilie-soț și Mircea-fiu, comemorează duminică, 10 ianuarie 2002, împlinirea a 6 săptămâni de la plecarea dintre noi, a soției și mamei de neînlocuit, care a fost
MARIA COPIL,
Celebrarea comemorării se va desfășura la Catedrala Ortodoxă (Piața Marer), la ora 12.30. Dumnezeu să o odihnească în pace! Ilie și Mircea Copil. (3767)

S-au scurs șase luni de la pierderea fulgerătoare a celui mai scump fiu și tată,
CĂRUNTU LUIGI DOREL.
Parastasul și slujba de comemorare va avea loc sâmbătă, 9 februarie 2002, orele 12, la Catedrala Ortodoxă Română Arad, Piața Catedralei. Mama și fiica în veci nemângâiate, te vor plânge mereu. Farmacist Delia Sutea, vă invită să fiți alături de noi. (3805)

Se împlinesc 6 luni de lacrimi și dor de când ne-a părăsit dragul nostru frate, cumnat și unchi,
NEGRUȚ IOAN.
Dormi în pace, suflet bun! Nu te vom uita niciodată. Sora Olimpia, cumnatul Nicolae, nepoții Nicu cu familia și Dănuț cu familia. (3831)

SATLINE
A DESCHIS RESTAURANTUL
În ARAD, STR. ION ANTONESCU 2-4, BL. M7 - PARTER (Piața Mihai Viteazul)
PROGRAM ZILNIC 12 - 24 REZERVĂRI TEL. 228.616
LA PLAZZA

S.C. ROVIMPEX S.R.L. 2900-Arad Romania
VINDE PRODUSE IMPORT UNGARIA
- castraveți, gogoșari, ardei, ardei iuți
- salată asortată, sfeclă roșie
- mazăre, fasole galbenă, pastă de roșii, porumb
- *Compoturi cireșe, vișine, caise, piersici*
- *Ciuperci felii*
- *Conservate* de la 370 ml până la 5000 ml
- *Făină, gris, vrac și ambalate* BL 80, BL 55, BFF 55, FBL 42
Tel/Fax 057-255.838 ÎNTRE ORELE 8-16. (9396833)

Saxo vine acum la un preț Euroforic!

Mașina din imagine este cu titlu de prezentare.
6949 + 1 Euro*
6949 Euro pentru Saxo 1.1i SX / 60 CP cu 5 uși dotată cu airbag pentru șofer, închidere centralizată, geamuri electrice față și proiectoare de ceață, plus 1 Euro pentru opțiunea aer condiționat!
Iar dacă preferi un Saxo 1.5 D / 58 CP, asta înseamnă 7499 + 1Euro aerul condiționat!
Nu e momentul să devii euforic. E momentul să-ți iei un Saxo!
(C.A.)
LUXCAR- Dealer autorizat CITROËN
Arad, Str. V. Roaită nr.4,Tel/Fax: 057-338.173 e-mail: luxcar_arad@hotmail.com
Nici nu vă puteți imagina tot ce poate face CITROËN pentru Dumneavoastră!

Camera de Comerț Arad
ORGANIZEAZĂ URMĂTOARELE CURSURI:
- Inițiere în utilizarea calculatoarelor și birotică (Windows, Word);
  Program: dimineața 8-12, după masa 16-20
- Contabilitate și aplicații pe calculator;
- Contabilitatea microîntreprinderilor și aplicații pe calculator;
- Limbi străine (engleză, italiană, franceză, germană)
- Brutar, vânzător, cofetar-patiser;
- Noile reglementări în domeniul contribuțiilor la Bugetul de Stat și de Sănătate;
- Declarant vamal.
Informații suplimentare la sediul CCIA Arad str. Closca nr. 5, cam. 31, etajul 2, tel: 057-208807; 208808. (C.62)

MACROMEX SRL
Distribuitor național de produse alimentare
angajează AGENȚI VÂNZĂRI zonele Arad, Timiș
Cerințe:
- Minim 3 ani experiență în vânzări
- Dinamism, spirit intreprinzător
- Prezența agreabilă
- Vârsta maxim 35 ani.
- Domiciliul stabil în Arad, respectiv Timișoara
- Permis auto categ. B
Se oferă:
- Salariu și comision motivant.
- Lucru într-o echipă tânără, cu perspective de promovare.
- Mașină de servici
- Telefon mobil
(9396860)
Trimiteți C.V.-ul dvs., până la data de 20.02.2002 la fax 01-411.91.36.

S.C. ADONISINODA S.R.L.
Vă oferă o gamă largă de produse:
- Materiale de construcții (ciment, var, ipsos, BCA, cărămidă normală
- Oțel beton Ø 6, 8, 10 și striat P.C. Ø 12, 14, 16, 18
- Tv. Ng. deșeu, de 1", 1½", 2", 2½" (10.500 lei/kg.)
- Toată gama de țevi și profile
- Gresie și faianță, obiecte sanitare (diverse modele și culori)
- Instalații electrice, sanitare și gaz, accesorii
- Vopsele, Grunduri, diluanți
- Binale (uși, ferestre - toată gama)
- Țeavă izolată pentru gaz 1", 2", 3", 4"
- Etc.
Pentru comenzi mari, transport gratuit la domiciliul clientului.
De asemenea EXECUTĂM lucrări de construcții civile și industriale, renovări, izolații, (tot felul), confecții metalice, etc.
VĂ AȘTEPTĂM ZILNIC ÎNTRE ORELE 8-17, SÂMBĂTA 8-12
STR. SCĂRIȘOAREI NR.78, TEL:057/275 823; TEL/FAX: 057/289 846 (C.A.)

COMPUTER FORCE
ARAD
-Blv. Revolutiei Nr. 101
(in incinta dispecerat "GETAX")
-ORAR: Luni-Vineri 9-17
Sambata 9-13
tel. 057-280.785
Timisoara 056-191.334
OFERTA SAPTAMANII !
PC AMD DURON 800MHz
128Mb SDRAM PC 133
20G MAXTOR UDMA100
CD R 52x+SB+BOXE
Monitor DAEWOO 15"OSD
SVGA ECHIV. RIVA TNT2 32MB
Pret : 408 $
Imprimanta COLOR CANON S200 2880X720 PRET 62 $
GARANȚIE 3 ANI
CALCULATOARE IMPRIMANTE ACCESORII
*preturile nu contin TVA
3 ani garantie
6 ani experienta
GRATUIT ! livrare si instalare la domiciliu
(C.A.)

OPORTUNITATE
IN ZONĂ DEFAVORIZATĂ ÎN PLINĂ DEZVOLTARE
Companie internațională vinde
TEREN

- 8904 mp
- situați în zona defavorizată Ștei/județul Oradea
- preț (negociabil): 38.000 USD*
TEREN CU CLĂDIRE
- 2279 mp
- situată în centrul orașului Ștei/ județul Oradea
- cladire ideală pentru amenajare de fabrică
- preț : 185.000 USD*
Pentru detalii si informații ne puteți contacta la: - 00 401 222 99 88
- 00 401 224 18 62
*- prețuri fără TVA (C.A.)

Primăria Comunei Birchiș
cu sediul în Birchiș, nr. 162
Organizează concurs pentru ocuparea funcției publice de REFERENT
CONCURSUL va avea loc la sediul Primăriei Birchiș în 15 martie 2002, orele 12,00.
Postul este de referent corespunzător categoria C, clasa II, gradația I.
Condiții de participare: studii medii cu diplomă bacalaureat
Dosarele se depun până la data de 22 februarie 2002.
PENTRU INFORMAȚII vă puteți adresa la telefon 057-557.202, Primăria Comunei Birchiș. (9396855)

macromex
Distribuitor național produse alimentare, în vederea organizării și coordonării activității de vânzare de materii prime pentru industria cărnii, către producătorii din zona Banat, angajează
SUPERVIZOR VÂNZĂRI MATERII PRIME
Cerințe:
- Experiență relevantă în industria cărnii și a preparatelor din carne;
- Studii superioare tehnice (specializare profil alimentar);
- Abilități manageriale și de comunicare;
- Organizare, putere de muncă;
- Abilități specifice activității de vânzare;
- Disponibilitate pentru deplasări;
- Capacitate de lucru în echipă;
- Vârsta maxim 40 de ani;
- Cunoștințe operare P.C.;
- Domiciliul stabil în Arad;
- Permis conducere categ. B.
Se oferă un salariu și comision motivant, lucru într-o echipă tânără și dinamică, posibilități de promovare.
Trimiteți C.V.-ul dvs., până la data de 20.02.2002 la S.C. Macromex S.R.L., Serv. Resurse Umane, b-dul Eroii Sanitari, nr. 89, sect.5, București sau pe fax: 01-411.91.36.
Garantăm confidențialitatea aplicațiilor.
(9396859)

COAFURĂ DE LUX situată central
ÎNCHIRIAZĂ SCAUN PENTRU
COAFURĂ
MANICHIURĂ
PEDICHIURĂ
COSMETICĂ
Telefon: 338.030; 514.100
(C.A.)

s.c. COM ABM SRL
Arad, tel.: 057-274421, 094-608.052
Achiziționează porumb
cu plata pe loc la fostul FNC Arad, Câmpul Liniștii nr. 1A.
Pentru cantități mari asigurăm transport.
(2360638)

SC Expert SA
În calitate de lichidator al S.C. ALFAR S.A. - SERE Arad, în conformitate cu prevederile Legii 64/1995, republicată, VINDE LA LICITAȚIE PUBLICĂ, deschisă, CU STRIGARE, în fiecare zi de marți, ora 12,00 următoarele bunuri:
- balanțe semiautomate
- bancuri de lucru
- mașini scris
- benzi transportatoare
- mașini unelte(strunguri)
- diferite remorci
- tractor agricol
- dulap frigorific
- PC-286, monitoare
- imprimante Star și Epson
- convertizoare sudură
- pompe stropit, motostropitoare
- electropompe, canaze duplicat
- grup electrogen 125 KVA
- mașini de găurit
- conserve legume- fructe
Lista bunurilor scoase la vânzare, prețul de pornire și regulamentul de licitație sunt afișate la sediul societății Alfar SA, Calea Zimandului nr. 3.
Înscrieri la licitație, marți, ora 09,00.
Relații suplimentare Ing. Jurcovan Cornel, tel. 057-276.101.
(C.A.)

Stațiunea de Cercetare și Producție pentru Creșterea Bovinelor „MUREȘ" Arad
Calea Bodrogului nr. 32
angajează
* 1 electrician auto
* 1 mecanic motoare Diesel
* mecanici agricoli
Vârsta maximă 45 ani.
Experiență în domeniu minimum 5 ani.
Relații suplimentare la telefon 244.767.
(9396862)

s.c. GEMELLO COMIMPEX S.R.L.
Cluj-Napoca
importator al produselor Forest Papir KFT, Ungaria
(batiste Bianka, servețele Fliora, Salvia, Szofi etc., hârtie igienică Zöld Pont, folii alimentare Alutin, Folpack)
CAUTĂ firmă de distribuție zonală.
Relații la telefon 064-442067, 094-637288, 094-606894.
(2360697)

MOBILĂ ȘI BINALE MB
PRODUCE ȘI MONTEAZĂ UȘI ȘI FERESTRE DIN PVC CU GEAM TERMOPAN
GEALAN GERMANIA
CALITATE ȘI PREȚ DE EXCEPȚIE ! COMPARAȚI ÎNAINTE SĂ COMANDAȚI ! ARAD, TEL. 281185, 281515

BANCA "TRANSILVANIA" S.A.
SUCURSALA ARAD,
Str. Unirii nr. 5-7,
Tel. 057/283.122
CREDIT TURISTIC
PE CARD MAESTRO
43 % P.A.

ADEVĂRUL

Cotidian independent Arad

Anul XIV, nr. 3528

Vineri, 8 februarie 2002 • 20 pagini • 4000 lei • e-mail: adevarul@arad.ro; adv.pub@arad.ro

BRAT Publicație auditată în semestrul II 2000 — Tiraj mediu zilnic vândut: 33.205

WEST BANK
CARDINE BANKING GROUP
ARAD, B-dul Revoluției nr. 88
Tel: 284.888, Fax: 285.202
Dobânzi depozite persoane fizice
(suma minimă 500.000 lei)
1 lună 30%
2 luni 31%
3 luni 32%

ION ILIESCU ÎL FACE AROGANT PE ADRIAN NĂSTASE

De o bucată de vreme între Ion Iliescu și Adrian Năstase lucrurile s-au cam stricat. S-au stricat în sensul că fosta umbră a lui Ion Iliescu, omul care nu-i ieșea din cuvânt nici să-l fi picat cu ceară a ajuns acum nu numai să nu-i mai urmeze sfaturile, dar nici măcar să-l mai consulte. Ei, unde sunt vremurile când Nicolae Văcăroiu nu mergea nici la toaletă fără a nu suna mai înainte la Cotroceni! Culmea culmilor, sau ceea ce-l doare cel mai tare și mai tare pe Ion Iliescu, este faptul că până și pe timpul geologului-președinte, cu care nu admite să fie comparat, foștii prim-miniștri - și n-au fost puțini, ci vreo trei, cât pentru câteva guvernări - nu mișcau în front fără știrea și mai ales încuviințarea expresă a Cotroceniului! Ori acum, se burzuluiește Ion Iliescu, lumea a înnebunit, fiecare face ce vrea, iar Adrian Năstase se crede stat în stat!

Cum era de așteptat, nervii adunați de atâta timp s-au revărsat, mai zilele trecute, la o întâlnire cu presa străină, ***Ion Iliescu nu s-a mai putut răbda și l-a făcut pe Adrian Năstase „îngâmfat". Mai exact, „arogant".*** Ceea ce nu este departe de adevăr, doar că porumbelul scăpat de Ion Iliescu ne arată încă o dată cât de puțin politician este acesta, în ciuda a trei mandate de președinte și a o sută de ani de politică anterioară! Bine ar fi - și sperăm - ca lucrurile să se oprească aici, pentru că la câte bile negre avem ***mai asta ne lipsește acum, când se aleg apele pentru intrarea în NATO: un conflict public între președintele țării și primul ministru!*** Probabil că Năstase, care începe să-l cam depășească într-ale diplomației pe Ion Iliescu, nu se va ambala, lăsând lucrurile cumva în coadă de pește, mai ales că lui îi convine mai mult o anume ambiguitate decât un război deschis, pe față, el neuitând că în perspectiva alegerilor prezidențiale din 2004 un cuvânt de-al lui Ion Iliescu contează. Și încă mult, dacă este să ne luăm după toate sondajele de opinie din acest ultim an și jumătate.

De fapt, ce i-a stârnit râca lui Ion Iliescu încât acesta nu s-a mai putut abține și și-a vărsat public năduful? Firește că și acea aroganță de care vorbește, dar în primul rând ***sentimentul că partidul pe care l-a creat i-a scăpat și îi scapă tot mai mult din mână, că numele său nu mai reprezintă ceea ce a reprezentat odată, că – și aceasta poate doare cel mai tare – cuvântul său nu mai este băgat în seamă,*** nu de puține ori și nu în puține cazuri una zice el și alta face Adrian Năstase.

MIRCEA DORGOȘAN

(Continuare în pagina 5)

Abandonat de autorități

Foto: ȘT. MATYAȘ

SÂNICOLAUL MIC S-AR PUTEA DESPRINDE DE ARAD

Pag. 6

Gheorghe Falcă a provocat panică în județ
SECRETARII DE PRIMĂRII SE TEM CĂ VOR FI DESTITUIȚI

Pag. 4

Ieri, prin Hotărâre de Guvern

DAN UNGUREANU A FOST NUMIT PREFECT AL JUDEȚULUI ARAD

Model al excelenței în afaceri:

Contor ZENNER®

a fost desemnată simbolul calității românești acordându-i-se în premieră națională

TROFEUL J. M. JURAN 2001

Firma arădeană **Contor ZENNER** a fost desemnată prima câștigătoare din România a trofeului J. M. Juran pentru calitate și excelență în afaceri, la categoria întreprinderi mijlocii. Festivitatea decernării Premiilor J. M. Juran 2001 a avut loc la sfârșitul săptămânii trecute, la Palatul Cotroceni sub înaltul patronaj al Președintelui României. Trofeul i-a fost înmânat directorului general al **Contor ZENNER**, domnul Tudor Caracioni de către însuși Președintele României, domnul Ion Iliescu. Trofeul reprezintă cea mai înaltă distincție care se acordă firmelor românești pentru rezultate deosebite în afaceri și calitatea desăvârșită a produselor și serviciilor oferite. **Contor ZENNER** devine prima firmă românească deținătoare a trofeului, după ce la organizarea primei ediții a competiției de anul trecut, acesta nu a fost acordat.

Produse de fabricație integral românească la nivelul calității Made in GERMANY destinate pieței est și vest europene

Cronologic, existența **Contor ZENNER** a parcurs toate etapele de evoluție spre performanță și identitate proprie. Producția în România a contoarelor de apă și energie termică **ZENNER** a fost lansată în 1993. Prin sistemul **„step by step"** și efectul "bulgărului de zăpadă", în decurs de șapte ani în România a fost implementată producția integrală a contoarelor de apă și de energie termică la nivel **"Made in GERMANY"**.

Pentru **Contor ZENNER**, CALITATEA este opțiunea pentru existență! Evoluția firmei reflectă perseverență într-o confruntare asiduă cu acest concept și cu tot ceea ce el presupune: calitatea muncii, a vieții, respectul față de dimensiunile umanului, năzuința spre performanță și cunoaștere, satisfacția clientului.

Rețeta succesului: strategie, competență și servicii în scopul satisfacției clientului.

SPORT

„DE 20 DE ANI SUNT ÎN SPORTUL DE PERFORMANȚĂ. DACĂ AVEAM O TARABĂ ÎN PIAȚĂ, NU MĂ NUMEAU ÎN C.O.R."

• declară Stelian Văduva, directorul D.J.T.S. Arad

Pag. 15

VIA Lawyers
Firmă de Avocați din Toronto Canada
OFERĂ REPREZENTARE JURIDICĂ PT
EMIGRARE
Canada
primește 225.000 noi imigranți!
Reprezentarea se face din Toronto - Canada
PLATA LA OBȚINEREA VIZEI
COSTURI ACCESIBILE
Arad, SC Proiect Arad SA
B-dul Decebal, Nr. 2-4
Telefon 214.678

Vreme frumoasă și caldă

În weekend vremea va fi în general frumoasă și caldă pentru această dată. Cerul va prezenta înnorări mai accentuate duminică spre luni, când local va ploua. Vântul va sufla slab până la moderat. Temperaturi maxime 9 la 12°C; Temperaturile minime 0 la 3°C

INFOTON
• Centrale telefonice
• Faxuri
• Rețele interioare
str. Eftimie Murgu, nr. 74-76, tel./fax: 281800
magazin:
str. Lucian Blaga, nr. 2-4, tel./fax: 281595

STILCONFORT
• BUCĂTĂRII • DORMITOARE • CAMERE DE ZI • MOBILIER DE BAIE
VÂNZĂRI ÎN RATE
Calea Timișorii nr. 53; Tel./Fax: 278.820
Piața Spitalului Bl. 1D; Tel/Fax: 253.868

CALENDAR

▼ Astăzi, Soarele răsare la ora 7 și 26 de minute și apune la ora 17 și 34 de minute.

▼ Au trecut 39 de zile din acest an. Au mai rămas 326 de zile până în anul 2003.

▼ **Praznicul zilei: Biserica ortodoxă:** Sf. Mare Mc. Teodor Stratilat; Sf. Prooroc Zaharia; **Biserica romano-catolică:** Sf. Ieronim Emiliani; **Biserica greco-catolică:** Sf. M. Teodor Stratilat; Sf. Pf. Zaharia.

BINE AȚI VENIT!

La Arad: Covaci Cornelia Emanuela, **Csiszar** Reka, **Pribeg** Amalia Alessia, **Malincu** Darius Mihăiță, **Brajbă** Bianca Iulia, **Năsui** Raul Emil.

La Ineu: Szeredi Eva Veronika.

METEO

Vremea se va răci ușor. Cerul va fi temporar noros și izolat posibil să plouă slab. Vântul va sufla în general slab. Dimineața, izolat ceață în zonele joase.

Temp. max.: 7 la 10°C; Temp. min.: -2 la 1°C.

CINEMATOGRAFE

Dacia: Corky-Nătărăul clanului (SUA) 10; 12; 14; 16; 18; 20

Mureșul: Agentu' CIA (SUA) 10

Sărutul dragonului (SUA) 12; 14; 16; 18

Arta: Furios și iute (SUA) 16; 18; 20

Sala Mică: Incidentul Ankara (SUA) 15,30; 17,30

Progresul (din 10 feb.): Tigru și dragon (SUA) 15

Ciocolată cu dragoste (SUA) 17

CINEMATECA

Azi, 8 februarie, ora 18, în Sala Cinematecii „Mihai Popovici" a Casei de Cultură a Municipiului Arad, din str. Gheorghe Lazăr nr. 1, va rula filmul „Arizona Dream", în regia artistică a lui Emil Kusturica.

AU PLECAT DINTRE NOI!

Kovacs Carol (1936); Cicar Ioan (1922); Cismaș Ioan (1951); Balint Gheorghe (1958); Corniciuc Anița (1935).

UTILITARE

PIEȚE, TÂRGURI

Astăzi este zi de piață la Ineu, Lipova, Covăsânț, Mișca, Moneasa, Șepreuș, Șimand, Vladimirescu. Tot astăzi se organizează târguri săptămânale la Ineu, Șepreuș, Șimand.

Mâine, sâmbătă, vor avea loc târguri săptămânale la Felnac, Lipova, Pâncota, Hălmagiu și Moneasa, iar duminică, la Sântana și Vinga.

FARMACII DE SERVICIU

● Farmacia **REMEDIUM** Arad, B-dul Revoluției nr. 52-54. Program luni-vineri: 7,30-20,00, sâmbătă 8,00-14,00. Telefon 233195.Farmacia **„OMNIAFARM"**, Calea Aurel Vlaicu, Bl. Z28, cu program zilnic de la orele 8,00-22,00. Telefon 271724.

● Farmacia **LIBRO PHARMA** non–stop Calea Aurel Vlaicu 60-68 (lângă stadionul UTA) telefon 212.992.

URGENȚE STOMATOLOGICE...

... asigură Cabinetul din str. Crișan (în spate la Gionelli).

● În zilele de sâmbătă și duminică, urgențe stomatologice asigură și cabinetul din B-dul Revoluției nr. 62, ap. 17, între orele 9,00-19,00. Telefon: 256665. Și Cabinetul Stomatologic din Calea Victoriei nr. 7 A asigură zilnic urgențe, inclusiv sâmbăta, între orele 10-15. Telefon 095.565.622.

● Cabinetul stomatologic de pe str. Abrud Bl. 129/C (P-ța Miorița), asigură servicii stomatologice zilnic între orele 9,00-12,00 și 15,00-19,00, iar sâmbăta 9,00-12,00. Telefon: 259659.

● Policlinica Municipală Arad pentru cabinetele de UROLOGIE, ORL și LABORATOR este deschisă zilnic, orele 7,00-19,00 și sâmbătă orele 7,00-14,00.

ÎNTRERUPERI DE CURENT

Vineri: 8,30-12: str. Clișca nr. pare, Gh. Popa de Teiuș, P-ța Mihai Viteazul; **11-15:** Revoluției între Grigorescu și Blajului, Clișca, Crișan, N. Grigorescu.

APOMETRE

În perioada 4-8 februarie, citirea apometrelor se va face pe următoarele străzi: Șiriei, Fântâni, Concordiei, Nouă, P. Maior, București, Cetății, Diogene, Părului, Micșunelelor, Pompei, Gladiator, Hector, Marte, Steagului, Pescăruș, I. Fătu, Coasei, Frunzei, Radu de la Afumați, Trompetei, Turdei, Jiului.

ADMINISTRAȚIA FINANCIARĂ

Administrația Financiară a municipiului Arad: Asistență contribuabili (impozitul pe venitul global) - telefon 280633, 280733, int. 198.

ÎNREGISTRĂRI ÎN CAZ DE DECES

Biroul de Stare Civilă - decese face înregistrări după următorul program: sâmbătă și duminică, între orele 9,00-11,00. Tel. 281850.

TELEFON DE URGENȚĂ LA POLIȚIE: 955

HOROSCOP

Vineri, 8 februarie

Berbec (21.03-20.04). Nu acceptați să renunțați la o hotărâre pe care ați luat-o deja, chiar dacă acest lucru dă naștere la comentarii. Trebuie să faceți ordine în viața dvs. familială și să lămuriți o veche neînțelegere.

Taur (21.04-20.05). Nu vă puteți găsi liniștea și nu vă puteți concentra așa că este mai bine să amânați hotărârile importante pentru altă dată. Dacă ați comandat un lucru, trebuie să-l și preluați, chiar dacă între timp v-ați răzgândit.

Gemeni (21.05-20.06). O întâmplare neașteptată poate apărea oricând, deci fiți întotdeauna pregătit pentru o schimbare de program.

Rac (21.06-22.07). Dacă vreți discuții la serviciu nu vă mai referiți la drepturile dvs. Fiți diplomat și astfel veți reuși să schimbați părerea multor persoane.

Leu (23.07-22.08). Reflectați asupra unor probleme care vă frământă. Fiți precaut atunci când vi se face o propunere, unii vor să vă păcălească. Nu vă lăsați intimidat de o persoană care încearcă să vă zădărnicească planurile.

Fecioara (23.08-22.09). Planurile dvs. nu se realizează așa cum ați dori. Poate că sfatul unei cunoștințe vă va fi de folos. Colegii de serviciu încearcă diferite metode, dar fără succes.

Balanța (23.09-22.10). Deoarece nu ați răspuns până acum la anumite întrebări, propuneți o întâlnire pentru a lămuri situația. Chiar dacă vă expuneți unui risc, trebuie să luați imediat o hotărâre în privința unei afaceri.

Scorpion (23.10-21.11). Sunteți neliniștit și vă gândiți mult la propria persoană. Vă este greu să ascultați cu atenție ceea ce vă spun alții.

Săgetător (22.11-21.12). Nu vă amestecați în treburile care nu vă privesc direct. Propriile dvs. probleme vă solicită îndeajuns.

Capricorn (22.12-19.01). O persoană știe mai multe decât spune. V-ar fi cu mult mai ușor să vă rezolvați o problemă, dacă ați fi avut din timp o anumită informație.

Vărsător (20.01-20.02). Nu complicați lucrurile, deoarece pentru o problemă aparent greoaie, există o soluție simplă pe care trebuie să o găsiți. Dacă sunteți nervos acționați fără să vă gândiți prea mult.

Pești (21.02-20.03). Ați fost împotriva unei schimbări și acum vă dați seama că ați procedat greșit. Dacă aveți o bănuială și nu deținați destule dovezi, nu discutați cu nimeni despre ceea ce ați descoperit.

„ADEVĂRUL" VĂ ASCULTĂ

La telefonul dimineții, 280944, între orele 9,00 – 12,00

▫ Calculează bine administratorul?

Dl. Ionel Brănicican din Arad, str. I.C. Brătianu nr. 10, ne-a contactat la redacția ziarului nostru pentru a afla „dacă la cheltuielile pentru încălzire, sunt luate în calcul și țevile care conduc apa caldă în apartamente?" Dânsul mai spune că „aceste trei țevi trec și prin garaj, administratorul imobilului în care locuiesc fiind de părere că și aceste țevi dau căldură, fapt pentru care la plata căldurii a luat în calcul și garajul ca fiind suprafață încălzită."

Pentru a oferi mai multe informații legate de acest aspect am discutat cu dl. Ioan Crișan, director în cadrul Arterm.

„Legat de această problemă există două aspecte. În primul rând dacă țevile sunt îngroșate, proprietarul garajului poate fi obligat de asociația de locatari, în urma unei hotărâri luate de toți membrii asociației, să-și izoleze țevile. Acest caz este întâlnit în casele mai vechi unde țevile erau îngroșate tocmai pentru a da căldură pe o o anumită suprafață. De ce spun că asociația trebuie să hotărască acest lucru? Pentru că nu există o legislație care să prevadă acest lucru. În cazul de față, administratorul nu greșește dacă ia în calcul și consumul de căldură rezultat din acele țevi. Al doilea aspect ar fi că, în cazul în care țevile nu sunt îngroșate, atunci administratorul nu trebuie să calculeze căldura."

▫ Și copiii plătesc gunoiul...

Dl. Ioan Moga din Arad, str. Steagului nr. 82, are o întrebare referitoare la modul de calculare a taxei de salubrizare. „Până nu de mult noi plăteam gunoiul în funcție de persoanele mature. Acum, când am fost să plătesc, mi s-a spus că și cei doi copii ai mei sunt puși la plată. Eu vreau să știu dacă este corect sau nu acest lucru?" Din declarațiile unui angajat al Salubrității a reieșit că „taxa de salubrizare se calculează în funcție de numărul persoanelor care locuiesc în casă, însemnând că și pentru copii trebuie să se plătească această taxă, dat fiind faptul că și ei beneficiază de serviciile acestei societăți."

Redactor de serviciu, R.M.

CURSUL VALUTAR*

VALORI ÎNREGISTRATE IERI, 7 FEBRUARIE 2002

Denumirea valutei	BNR	BCR		BRD		Banca Transilvania		Banca Agricolă		Bursa neagră	
		C	V	C	V	C	V	C	V	C	V
Euro	27807	27460	28190	27390	28120	27700	28000	27450	28100	27600	28000
Dolar S.U.A.	32086	32000	32200	31880	32280	31800	32190	31880	32250	31900	32100
Marca germană	14218	14040	14413	14004	-	-	-	-	-	13700	14200
Forint	113	108	118	-	-	110	115	-	-	114	117

Ai un mesaj important!

Te abonezi în perioada 30.01-15.02.2002 și primești cadou un SIM Connex GO! sau Kamarad

Cadou!

OFERTA CONNEX

• 3 luni cu **50% reducere** la abonament și cu câte 50 de mesaje **Connex Text** gratuite naționale* (în primele 3 luni de contract). **Ofertă valabilă până la 15 februarie 2002.**

Cartelele SIM reîncărcabile **Connex GO!** și **Kamarad** costă 7 $. **Ofertă valabilă până la 31 ianuarie 2002.**

*Mesajele SMS gratuite sunt doar mesaje text; cele 50 de mesaje nu includ mesajele la numere speciale cum ar fi 818 (Play) sau 211 (Cobz Control)**Nu include TVA. Detalii în magazine, în limita stocului disponibil.

DEALER CONNEX

ARAD, Piața Avram Iancu, nr.10, Tel./Fax. 211.822

(C.A.)

S.C. CLAS MOBEL S.R.L.
Arad, Str. Vasile Ureche nr. 34
Telefon 270.700, 093.178.496

EXECUTĂ LA COMANDĂ

MOBILIER TAPIȚAT

Colțare de cameră
Canapele
Fotolii
Tabureți

(9396867)

Echipa de serviciu

MONICA ARDELEAN secretar de redacție

Bianca Felea, Adela Pop, Ioan Leac, Dina Rujan, Ramona Vidulescu tehnoredactare computerizată

Doina Jurcă, Madiana Mican, Aurica Telcian, Dacian Toduța corectură

PSIHOLOGIA TRANSCENDENTALĂ

Biblioteca Județeană „A.D. Xenopol" - Arad găzduiește azi, 8 februarie a.c., orele 17,00, la sala „Artă și Multimedia", prelegerea „Vedele din perspectiva științei moderne", cu tema: „Psihologie transcendentală. Eul, mintea și corpul".

Prelegerile vedice, din programul anului 2002, vor fi susținute de „Centrul de studii vedice" din Timișoara.

Corvoadă pentru persoanele cu handicap

AJUTORUL SPECIAL PUNE OAMENII PE DRUMURI

Persoanele cu handicap care au dreptul să intre în posesia ajutorului special lunar se plâng că sunt **„purtate pe drumuri"**, nepermis de mult, până ajung să beneficieze de drepturile cuvenite. Dr. **Tatiana Mechenici**, consilier în cadrul Inspectoratului de Stat Teritorial pentru Handicapați, explică: **„Ordonanța 102/ '99 stabilește că pentru acordarea ajutorului special lunar se iau în calcul toate veniturile, cu excepția pensiei de urmaș. Cum Ordonanța nu are și norme metodologice, suntem obligați să solicităm o dovadă a veniturilor realizate de pe terenurile deținute. Or aceste venituri nu sunt eliberate întotdeauna de către Finanțe, pe motivul - corect, de altfel - că impozitul pe venitul agricol este suspendat și presupun că Finanțele nu au interesul să-l calculeze, atâta timp cât nu mai pot percepe taxe pentru acest lucru."**

Partea proastă este că anumite grade de handicap nici nu le permit celor în drept să umble atât de mult, fapt care le îngreunează situația și mai mult. **„Chiar și pentru o proprietate infimă, de zero virgulă nu știu câte hectare, avem nevoie de hârtia care să confirme dacă se obțin sau nu venituri de acolo** - adaugă dr. Tatiana Mechenici. **Suntem însă obligați să solicităm toate aceste acte, pentru a funcționa în conformitate cu prevederile legii."**

Ajutorul special lunar de care pot beneficia persoanele cu handicap sever este de numai 603.401 lei, pentru cei fără pensii. Cei ale căror pensii sunt sub cuantumul ajutorului, beneficiază doar de diferența necesară atingerii plafonului respectiv. Dar chiar și pentru aceste sume, mult prea mici pentru nevoile unor persoane aflate în dificultate, cei în drept sunt nevoiți să „alerge" și să bată pe la zeci de uși. **„Îmi pare rău că se întâmplă așa, dar nu este vina noastră"** - încheie **Tatiana Mechenici.**

BĂRDAȘ EUGENIA

Hoț de ... cărți

Rareori se întâmplă ca hoții să fure cărți din librării. Mai sunt însă și excepții. **Maldan Dorel** (36 ani), din Grănicești, județul Suceava, fără ocupație, a intrat în librăria „Corina" de unde a încercat să fure o carte în valoare de 365.000 lei. Din fericire Maldan n-a apucat să plece cu volumul. Acum, își va putea potoli „setea" de cultură citind propriul dosar penal.

ASIROM - liderul național în domeniul asigurărilor în România vă oferă:

1. Asigurarea de economie și pensie privată **PROSPERĂ**

2. Asigurarea de viață **VALUTĂ FORTE** la care sumele asigurate se stabilesc în valută

3. Asigurarea DE VIAȚĂ MIXTĂ CU SUPLIMENT DE ACCIDENTE, asigurare la care în caz de accident despăgubirea se plătește de șase ori suma asigurată, fără să afecteze suma asigurată la expirare.
La expirarea asigurărilor mai sus menționate se restituie asiguratului suma asigurată plus excedentele (dobânzile) calculate care parează inflația.

NOU; NOU; NOU

4. Asigurarea **CASCO** a autovehiculelor cu includerea în asigurare și a avariilor la extern, fără a majora prima de asigurare.

Dezna, prima localitate unde

TAXELE ȘI IMPOZITELE SE ÎNCASEAZĂ PRIN POȘTĂ

Primăriile din județ pot încheia pe plan local contracte cu oficiile poștale pentru încasarea taxelor și impozitelor locale. Astfel, pentru a evita interminabilele cozi din Primării, plătirea impozitelor și taxelor locale se va putea face fie prin intermediul factorilor , fie la ghișeele oficiilor poștale. „La încheierea contractului, Compania Națională Poșta Română va percepe un comision pentru fiecare Primărie în parte, comision care va fi stabilit în funcție de anumite criterii "– aflăm de la **ec. Dan Țoldan, directorul Direcției Regionale de Poștă.**

Prima Primărie din județ care a încheiat contract cu poșta este cea din Dezna. Aici, din această lună, încasarea impozitelor și taxelor locale se va face prin intermediul factorilor poștali. Aceștia vor distribui înștiințările de plată și vor încasa sumele aferente.

A. BUGARIU

PROGRAM PILOT PENTRU ASIGURAREA TRANSPARENȚEI ÎN LOCURILE DE DETENȚIE

La Primăria municipiului a fost semnat un protocol de implementare în Arad a proiectului pilot „Inspecția Civilă a Arestului Poliției și a Penitenciarului".

Pentru moment, protocolul a fost semnat de către reprezentanții Poliției arădene și ai Primăriei, urmând ca pe același act să-și pună semnătura și comandantul Penitenciarului Arad.

După cum a reieșit din prezentarea făcută de către Anca Zota, șefa proiectului pilot pe țară, Aradul se numără printre puținele județe unde inspectorii civili voluntari vor putea vizita locurile de detenție pentru a observa viața deținuților. Inspectorii civili nu sunt remunerați, ei depunând o muncă benevolă în folosul comunității.

Proiectul va fi mai implementat în Brașov și București, la Iași fiind deja pus în aplicare de câteva luni. Scopul lui este asigurarea transparenței în locurile de detenție.

Acest lucru nu se putea întâmpla fără sprijinul nemijlocit al Ambasadei Marii Britanii la București și al asociației Independent Custody Visiting, din aceeași țară.

Încheiem, precizând că doritorii pot afla mai multe amănunte de la Primăria Municipiului, Biroul de protecție civilă, sunând la telefonul 281850, interior 104 sau 252264. Persoana de contact este dl. Corneliu Neamțiu, care poate oferi toate detaliile celor ce doresc să devină inspectori civili.

N. OPREAN

MORT PE ... CÂMP

Localnici din Petriș l-au găsit decedat pe câmp, în locul numit Bârlețu, pe **Blaj Gligor** (78 ani), din satul Corbești, comuna Petriș. **Blaj** era pensionar, locuia singur și este dispărut de la domiciliu din luna noiembrie 2001. Medicii legiști au constatat că nu sunt suspiciuni cu privire la cauzele decesului, moartea survenind în mod natural.

De la doi la șapte ani închisoare

ARMĂ DE VÂNĂTOARE DEȚINUTĂ ILEGAL

Mergându-se pe linie informatică, lucrătorii biroului arme, substanțe toxice au efectuat o percheziție la domiciliul lui **Rădulescu Traian Anghel** (46 ani) din Arad, str. Oituz nr. 183, unde au descoperit o armă de vânătoare. Arma se afla ascunsă la capul patului, în dormitor, mascată de o perdea. Deși a fost modificată artizanal, au fost scurtate țevile și patul armei pentru a putea fi dosită mai bine, arma este un Nikerson de calibru 12 mm, cu seria PR 53963. De asemenea, tot la domiciliul lui **Rădulescu Traian** s-au găsit și trei cartușe de 12 mm. La audieri, proprietarul pușții a declarat că a achiziționat arma în scop de autoapărare. Acum, Rădulescu riscă de la doi la șapte ani închisoare pentru săvârșirea infracțiunii de nerespectare a regimului armelor și munițiilor.

S. GHILEA

INFRACȚIUNI!

A ajuns în arestul Poliției, **Hatcu Vasile** (22 ani), din Almaș, județul Arad, care mai are de executat un an de închisoare pentru comiterea infracțiunii de furt. ● Este cercetat în stare de libertate, **Ciurar Mihai** (39 ani), din Lipova, fără ocupație, care a furat din sediul Asirom Lipova un telefon mobil. Valoarea prejudiciului a fost stabilită la un milion lei. ● Cu dosar penal s-a ales și **Covaci Augustin** (24 ani), din Macea, fără ocupație, care a intrat cu chei potrivite în autoturismul ARO 243, înmatriculat cu numărul AR-01-CWW. Din mașină, Covaci a furat mai multe bunuri. Prejudiciul a fost recuperat. ● Și **Stănici Maria Ana** (28 ani), din Curtici, este cercetată în stare de libertate pentru săvârșirea infracțiunii de furt. Aceasta a sustras 170 kg fier vechi, dintr-un vagon de marfă garat în stația CFR Curtici.

PE ȘOSELE...

Ieri seară, **Negrilă Onuț Mircea** (39 ani), din Arad, de profesie inginer, conducea autoturismul Dacia 1310, având numărul de înmatriculare AR-10-BRM. Pe str. Ion Sava, la intersecția cu George Coșbuc, **Negrilă Onuț** nu a acordat prioritate autoturismului Jaguar cu numărul AR-05-SHS, cu care s-a tamponat în plin. În urma impactului a fost grav accidentat **Mircea Mihai** (20 ani), din Arad, student, pasager în autoturismul Jaguar. ■ Polițiștii serviciului circulație i-au descoperit conducând autoturisme neînmatriculate și cu numere false pe **Okak Sakin** (25 ani) și **Tănase Alexandru Mircea** (39 ani), ambii din Arad. ■ I s-a întocmit dosar penal și este cercetată în stare de libertate, **Hanc Dorina** (56 ani), din Arad, care a condus pe drumurile publice un autoturism cu număr fals.

Anul trecut, în județul Arad

INVESTIȚII DE PESTE 800 MILIARDE LEI

Pe parcursul anului 2001, în județul nostru au fost realizate investiții în valoare de peste 800 miliarde lei. Pentru lucrări de construcții au fost alocate 330.514 milioane de lei. Pentru utilaje de montaj și fără manaj 364.929 milioane lei, în achiziționarea de mijloace de transport 67.381 milioane lei, iar restul în alte mici lucrări.

După cum ne informează **Florica Grec** - director la Direcția Județeană de Statistică Arad, cel mai mare volum de investiții a fost realizat de către unitățile de industrie în procent de 64,6 %, urmând apoi administrația publică (apărare), asistență socială obligatorie (9,2 %), hoteluri și restaurante (7,9 %), comerț (4;5 %), transport și depozitare (3%) și agricultură (1,9%).

Tot în anul 2001, în mediul rural și urban au fost date în folosință 236 de locuințe, mai puține cu 19 față de anul precedent. Dintre acestea, 202 au fost executate de către populație în regie proprie, iar 34 din fonduri private.

Directorul Florica Grec precizează că în luna decembrie a anului 2001, 1.284 de locuințe erau în curs de execuție.

N. BODRAN

Gheorghe Falcă a provocat panică în județ

SECRETARII DE PRIMĂRII SE TEM CĂ VOR FI DESTITUIȚI

Ca urmare a declarațiilor și acuzelor repetate la adresa Prefecturii Județului, aduse de vicepreședintele Consiliului Județean, **Gheorghe Falcă**, **Florin Remețan**, subprefectul Aradului, a organizat ieri o conferință de presă. Subiectul principal al acesteia a gravitat în jurul afirmațiilor lui **Gheorghe Falcă**, referitoare la **„nerespectarea legii de către Prefectură, fiind menținuți pe posturi, în Primăriile din județ, secretari fără studii superioare."**

Radu Stoian, șeful Biroului Juridic din cadrul Prefecturii, a declarat: **„Potrivit art. 51 din Legea nr. 69/ 1991, pot ocupa funcția de secretar și persoanele care nu au studii superioare juridice, în timp ce legea nr. 215/ 2001, în art. 83, precizează că secretarul comunei, orașului și al subdiviziunii adminsitrativ teritoriale ale municipiilor este funcționar public de conducere cu studii superioare juridice sau administrative și că, în mod excepțional, în funcția de secretar al comunei poate fi numită și o persoană cu alte studii superioare sau cu studii liceale."**

Juristul Prefecturii a mai adăugat: **„Potrivit principiului neretroactivității, legea nouă nu se aplică actelor juridice născute sub imperiul legii vechi, în cazul în speță fiind vorba de ocuparea funcției de secretar al orașului."**

Petru Ciacli, secretarul general al Prefecturii, a completat: **„Ocuparea și atestarea pe post a secretarilor orașelor s-a făcut în conformitate cu dispozițiile legale în vigoare. Legile nr. 69/ '91, 188/ '99 și H.G. nr. 452/ 2000, conțin dispoziții care prin excepție înlătură cerința ca acel care participă la concurs să aibă studii superioare juridice."**

Problema cea mai mare constă în faptul

Conferință de presă la prefectură

că secretarii anumitor Primării au intrat în panică, fiind convinși că vor fi destituiți. Referitor la acest lucru, subprefectul **Florin Remețan** a declarat: **„Potrivit dispozițiilor art. 89 din Legea nr. 188/ '99, un asemenea post devine vacant doar în următoarele situații: demisie, transfer, eliberare din funcție, destituire, pensionare sau deces. Destituirea intervine însă numai dacă funcționarul public săvârșește cu vinovăție abateri disciplinare."**

Foto: AL. MARIANUȚ

Subprefectul a liniștit toți secretarii de Primării: **„Secretarii sunt acele moașe comunale care trebuie să le știe pe toate și să cunoască bine legile în vigoare, de care nu se poate dispensa nici un primar. Ei sunt acea mână prelungită a Guvernului în teritoriu care, după ce au acumulat o anumită experiență și niște ani buni de muncă în spate, nu pot fi înlăturați doar așa, fiindcă cineva face valuri pe marginea unor lucruri pe care, de fapt, nu le cunoaște."**

S-a mai scos în evidență faptul că Gheorghe Falcă **„a sărit cu gura fără să fie documentat."** - a mai adăugat Florin Remețan. **„Inițial a spus că toți secretarii ar trebui să aibă studii juridice, pentru ca mai apoi să o întoarcă, după ce a aflat, probabil, că a greșit, spunând că numai cei de la orașe ar trebui să fie absolvenți de Drept. Este clar că intenția d-lui Falcă a fost de a face scandal cu orice preț. În mod evident, se referă la instituția Prefecturii cu orice prilej, chiar și înainte de a se pune la curent."**

La ora actuală, în județul Arad își desfășoară activitatea 75 de secretari. Dintre cei care ar fi obligați să aibă studii juridice, în număr de opt (respectiv secretarii orașelor din județ), numai șase sunt juriști, unul fiind economist, iar unul învățător. **„Ultimul însă, respectiv secretarul Primăriei din Nădlac, se va pensiona în curând, postul urmând a fi scos la concurs. Cât despre secretarul orașului Lipova, nominalizat de Gheorghe Falcă, acesta are studii juridice, urmând însă să-și susțină licența. Cât despre secretarul Primăriei din Chișineu - Criș, care are studii Economice, situația acestuia se va pune în discuție."**

Înainte de a pune capăt întâlnirii cu ziariștii, Florin Remețan a ținut să se refere și la Cartea Albă a județului, recent „desființată" de același Gheorghe Falcă: **„Începând cu zilele acestea, Cartea Albă a Prefecturii va putea fi «răsfoită» pe site-ul Prefecturii, ea apărând pe internet. Astfel, fiecare va putea judeca în ce măsură Gheorghe Falcă, cel care a condamnat vehement conținutul acesteia, a avut sau nu dreptate."**

EUGENIA BĂRDAȘ

Ieri, prin Hotărâre de Guvern

DAN UNGUREANU A FOST NUMIT PREFECT AL JUDEȚULUI ARAD

Așa cum era de așteptat, după ce miercuri Delegația Permanentă și Biroul Central PSD l-au nominalizat pe judecătorul DAN UNGUREANU pentru funcția de prefect de Arad, Executivul a oficializat această numire printr-o hotărâre emisă în ședința sa de ieri.

DAN UNGUREANU ocupă astfel postul rămas vacant după demiterea fostului prefect GHEORGHE PELE. DAN UNGUREANU este născut în Arad, are 41 de ani, este necăsătorit iar ca judecător la judecătoria Arad și Tribunalul Arad s-a bucurat de o bună reputație.

Îi dorim mult succes în noua activitate.

M. C.

Un copil din Sânmartin a fugit la București s-o vadă pe Andreea Marin

● Acum e în cercetarea Poliției - București

Daniel Silaghi, un copil în vârstă de 13 ani din satul Sânmartin, aparținător comunei Macea a fugit, fără să spună nimănui nimic, la București, pentru a-și vedea pe viu vedeta TVR 1 preferată, pe Andreea Marin. A plecat în urmă cu aproape două săptămâni cu acceleratul de București, fără bilet, ascunzându-se de controlori. De atunci, tatăl său nu a mai știut nimic de el.

Ieri, primarul comunei Macea- **Ioan Mercea** - a primit un telefon de la Direcția Județeană pentru Protecția Copilului - Arad în care i se spunea faptul că Daniel Silaghi se află la Centrul de Plasament Cireșarii nr. 2 - sectorul 4 București.

Primarul Ioan Mercea ne-a dezvăluit că este a doua oară când minorul face acest lucru. „A mai fugit încă o dată la București în urmă cu o lună. A stat aproape patru zile și s-a întors înapoi. Am vorbit cu el și mi-a spus că îi place de Andreea Marin și că a vrut s-o vadă să stea de vorbă cu ea. Dar nu a reușit pentru că nu l-au lăsat gardienii să intre în televiziune. Mi-a mai povestit că după asta a așteptat la poartă în speranța că o să iasă, dar n-a fost așa. După aceea, a stat câteva zile prin gară cu boschetarii."

Daniel Silaghi a fost prins de Poliția București în timp ce încerca să fure mâncare dintr-un magazin alimentar. Atunci a fost predat Centrului de Plasament Cireșarii nr. 1. Deși primarul comunei Macea a anunțat părinții, directorul Centrului Cireșarii din capitală spune că minorul nu poate fi luat acasă până când poliția nu va termina cercetările.

NADIA BODRAN

Pe scurt de la Poliția de Frontieră

◆ 6 românce au vrut să „valseze" în Austria pe... blat

Polițiștii de frontieră de la punctul de frontieră Nădlac au depistat șase românce care au vrut să treacă frontiera pentru a merge în Austria unde, susțin ele, dețineau contracte de muncă ca dansatoare în baruri de noapte. Românce, cu vârste cuprinse între 18 și 33 de ani, se aflau în compania unui cetățean austriac, Messner Hans Peter și nu au putut proba cu acte aceste afirmații. După ce le-au luat la bani mărunți polițiștii de frontieră au ajuns la concluzia că tinerele nu dețineau condițiile legale de a părăsi țara.

◆ Ca să scape de belele, au dat șpagă polițistului de frontieră

Opt cetățeni moldoveni ajunși în punctul de trecere a frontierei Nădlac au prezentat organelor de drept pașapoarte false. Pentru a nu fi controlați amănunțit la acte, șoferul celorlalte șapte persoane a oferit polițistului de frontieră suma de 30 USD, care erau puși cu grijă în pașaportul său. Polițistul de frontieră i-a făcut cunoscut lui Petru Botnar (șoferul) că există o anumită sumă în pașaport, dar acesta a spus că cei 30 USD reprezintă „o mică atenție pentru derularea rapidă a controlului de frontieră." Văzând că ceva e putred, persoanele au fost verificate și s-a descoperit că pașapoartele au fost falsificate prin schimbarea fotografiei. Din declarațiile celor șapte persoane (șase femei și un bărbat) descoperite cu pașapoartele „măsluite" a reieșit că actele false au fost obținute prin intermediul unui rus aflat în Chișinău, contra sumei de 850-2000 USD. Cei șapte aveau intenția de a pătrunde în spațiul Schengen având aplicate pe pașapoarte vize autentice pentru Austria, Grecia și Franța. Cetățenilor moldoveni li s-a întocmit dosar penal pentru săvârșirea infracțiunilor de fals privind identitatea și complicitate la fals. Darnicul șofer este învinuit de de săvârșirea infracțiunilor de dare de mită și complicitate la comiterea infracțiunilor celor șapte.

◆ La cerșit în Italia

Tot pe la Nădlac au vrut să treacă și Stancu Nicolae domiciliat în Italia, Cîrpaci Ioan din Timișoara și Onea Ioan din Brașov. Ultimul este infirm și, după spusele tovarășilor de drum, urma să meargă în Italia pentru a i se confecționa proteze. Declarațiile lor au stârnit suspiciuni, polițiștii de frontieră aprofundând cercetările. Când s-au văzut încolțiți, au oferit mită suma de 500 de euro. Au fost întocmite dosare penale cercetările fiind continuate de către organele în drept.

R. MUNTEAN

PSD studiază posibilitatea revizuirii Constituției în sensul alegerii președintelui de către Parlament

PSD analizează posibilitatea revizuirii Constituției în sensul ca președintele României să fie ales de Parlament, au declarat, joi, pentru MEDIAFAX surse din acest partid. Potrivit surselor citate, conducerea PSD a discutat ca, în momentul în care se va lua în dezbatere modificarea Constituției, să se ia în considerare și posibilitatea ca președintele țării să fie ales de Parlament pentru că acest sistem se aplică în multe dintre țările occidentale. Liderii PSD consideră că avantajele alegerii președintelui României de Parlament ar fi că nu ar mai fi mobilizată populația și pentru alegerile prezidențiale, iar puterile în stat ar fi mai bine împărțite, au precizat sursele menționate. Conform surselor din PSD, liderii partidului sunt de părere că, în prezent, președintele este ales direct, dar nu are suficientă autoritate. De asemenea, în urma acestui sistem, liderii partidelor extremiste, cum ar fi președintele PRM, C.V. Tudor, ar putea să piardă în alegerile prezidențiale, din cauza faptului că va conta votul partidelor.

O nouă casierie apă-canal în Aradul Nou

Regia de Apă-Canal cu sediul în Arad str. Sabin Drăgoi nr. 2-4, anunță abonații domiciliați în cartierul ARADUL NOU că începând cu data de 11.02.2002 deschide o nouă casierie pentru încasarea facturilor de apă/canal în Calea Timișorii 57, care va avea următorul program: luni-miercuri-vineri: orele: 08-14; marți-joi: orele 13-19.

Ultima zi lucrătoare din fiecare lună casieria este închisă pentru inventar.

Începând din acest an

EXPLOATAȚIILE AGRICOLE MARI VOR FI SUBVENȚIONATE

Ieri, AVRAM FLUIERAȘ, directorul Direcției agricole (DA) Arad, a organizat o conferință de presă, în care a prezentat o parte din noul program de subvenționare a agriculturii de către Guvern.

În primul rând a fost precizat faptul că de aceste subvenții nu pot beneficia decât exploatațiile agricole care se încadrează în dimensiunile prevăzute în Ordonanța de urgență nr. 108/2001. În zona de câmpie o unitate trebuie să dețină minimum 110 ha cutivate cu cereale.

Producătorii agricoli vor fi ajutați atât prin acordarea de subvenții direct pe produs cât și prin subvenționarea unor părți din investiții cum ar fi cumpărarea de tractoare, utilaje, sere etc. Hotărârea Guvernului nr. 54 din 17 ianuarie 2002 prezintă concret categoriile de animale subvenționate și valoarea subvențiilor (de exemplu pentru junincile la prima fătare obținute prin însămânțări artificiale, provenite din vaci-mame de tauri se va primi 2,5 milioane de lei/cap).

Directorul D.A. Arad a spus că ar mai putea apărea o modalitate de sprijinire a producătorilor prin încheierea unor contracte între aceștia și unitățile procesatoare. În baza unor astfel de convenții, agricultorii ar putea beneficia de un avans încă din timpul anului agricol.

Pentru a beneficia de aceste subvenții, producătorii agricoli trebuie să depună documentațiile necesare la Direcția agricolă. Deși normele metodologice după care se derulează aceste programe au apărut cam târziu, AVRAM FLUIERAȘ speră că potențialii beneficiari și specialiști D.A. vor putea recupera timpul pierdut.

Tot legat de termene, Fluieraș a mai precizat că până la 1 septembrie, Guvernul va stabili care culturi agricole vor fi subvenționate și cu cât.

Ultima veste bună anunțată de directorul D.A. a fost aceea că săptămâna viitoare, agricultorii restanțieri își vor primi milionul promis de Guvern.

Cu amănunte legate de aceste programe de subvenționare o să revenim în pagina agricolă de marți a ziarului nostru.

COSMIN TRIF

NOUL PREFECT ARE REFERINȚE BUNE DE LA POLITICIENII ARĂDENI

Numirea noului prefect al Aradului, în persoana lui Dan Ungureanu, i-a luat oarecum prin surprindere pe politicienii arădeni. Cu toate acestea, liderii locali ai partidelor politice arădene au avut cuvinte frumoase despre Dan Ungureanu și, fără excepție, i-au urat succes.

Avram Crăciun (președinte PDSR Arad): Va face față prerogativelor pe care le are

„Este un om cu experiență, cu o cultură generală și profesională bună. Cred că va face față cu brio prerogativelor pe care le are, în calitate de șef al serviciilor descentralizate. El nu a fost numit fără să aibă susținere la Arad, au fost mai mulți factori locali care l-au susținut."

Nicu Cojocaru (deputat PUR) Arad: Este un om de valoare

„Salutăm numirea domnului Dan Ungureanu în funcția de prefect al județului Arad. Este un bun profesionist, un om de valoare care se va achita de sarcinile care îi revin. Îi urăm succes!"

Titus Gheorghiof (președinte PNL Arad): Sper să nu se lase prins în jocuri politice

„Am avut plăcerea să participăm împreună la cursuri de specializare pe sistemul de drept american, în România și SUA, deci pot spune că îl cunosc pe Dan Ungureanu. Este un om deosebit, receptiv la ceea ce este nou. Sper să se adapteze la funcția pe care o deține, de reprezentant al guvernului și să nu se lase prins în diverse jocuri politice. De data asta, sper să fie o decizie bună."

Gheorghe Seculici (președinte PD Arad): Una dintre cele mai bune decizii luate la nivelul PDSR Arad

„Consider că este una dintre cele mai bune decizii luate la nivelul PDSR Arad după alegerile din anul 2000. Este o persoană care va avea, sunt convins, o bună relație de colaborare atât în cadrul PDSR cât și cu celelalte organizații din județ. Dan Ungureanu poate fi caracterizat prin profesionalism și relații bune de colaborare cu toți cei din jurul său. În calitatea sa de jurist își poate exprima neutralitatea și poate lua deciziile cele mai bune pentru județ."

Kiraly Andras (președinte UDMR Arad): Să sperăm că s-a ajuns la decizia cea mai bună

„Este o surpriză pentru mine că a fost ales noul prefect. Cine este? Personal, nu îl cunosc, dar cred că alegerea sa a fost bine cugetată de cei în drept să o facă. După această serie de schimbări ale prefecților la Arad, sper că s-a ajuns la decizia cea mai bună."

Nicoară Creț (președinte PRM Arad): Un jurist de marcă

„Îl cunosc bine pe Dan Ungureanu și doresc să-i felicit pe cei care l-au ales și pe el personal. Este o alegere foarte bună. Era nevoie de un jurist, pentru că una dintre atribuțiile cele mai importante ale prefectului este respectarea legalității. Și nu este orice jurist, ci unul de marcă."

FLAVIUS GHENDER

GHEORGHE FALCĂ CONTINUĂ RĂZBOIUL DE LA DISTANȚĂ CU SUBPREFECTUL REMEȚAN

În cadrul conferinței de presă săptămânale a Partidului Democrat Arad, vicepreședintele Gheorghe Falcă a continuat disputa de la distanță cu Prefectura și subprefectul Florin Remețan. Falcă a spus că subprefectul Remețan **„a pus funcționarii publici să încalce legea și să se implice în dispute politice pentru a-și ascunde incompetența."** Vicepreședintele PD i-a cerut, din nou, subprefectului Florin Remețan să participe la o dezbatere televizată în care să discute față în față Cartea Albă prezentată de Prefectură. Gheorghe Falcă a precizat că atacurile îndreptate împotriva primarului Popa, în problema CET și împotriva Prefecturii, în problema Cărții Albe, nu au fost făcute de dragul scandalului. Acestea au avut drept scop informarea corectă a cetățenilor Aradului și corectarea unor erori.

Vicepreședintele Falcă crede că numirea noului prefect este recunoașterea eșecului PDSR la Arad și un eșec personal pentru Avram Crăciun. **„Dacă Avram Crăciun nu va fi schimbat la alegerile din cadrul PDSR, disputele vor continua și vom fi din nou în situația în care nimeni nu va milita pentru interesele Aradului"** a adăugat Falcă.

PD Arad a prezentat-o pe Mariana Faur, cea care îl va înlocui pe președintele Gheorghe Seculici în Consiliul Local Municipal. Mariana Faur este de profesie inginer mecanic iar în prezent lucrează la SIF Banat-Crișana. Este membră a PD Arad din 1992, inițiată de regretatul Nelu Aristide Dragomir.

Mihaela Vasil, vicepreședinte pe probleme de imagine al partidului, va participa, la București, la o întâlnire a vicepreședinților de resort din toată țara. Cu această ocazie, va fi stabilită strategia de imagine a PD și responsabilitățile care îi revin fiecărei organizații județene.

Organizația Municipală a democraților arădeni a început procesul de reorganizare. Astfel, Aradul a fost împărțit, pe străzi, în 23 de zone arondate secțiilor de votare. Democrații speră că astfel vor reuși să recepteze mai ușor problemele cetățenilor.

FLAVIUS GHENDER
Foto: **ONORIU FELEA**

Politica la țară

„NE FURĂ PE FAȚĂ!..."

Gheorghe Țidra, 69 ani, pensionar, Buteni

– Ce părere aveți despre politica românească?

– Am o părere foarte proastă. Nu vreau să fac politică, n-am fost nici comunist, n-am zis nimic nici contra comunismului, nu acuz pe nimeni, dar acum e ultimul dezastru. Ne fură pe față.

– Ne fură, dar cum îi dovedim?

– Sunt dovediți gata, pleacă cu banii și nimeni nu ia nici o măsură împotriva lor. Fiecare face ce vrea în țara românească. Autoritățile statului nu există. Te duci la tribunal și ce pățești? Vă spun o întâmplare. Cumnatul meu a dat o vacă la niște comercianți din Beliu. Ce să vezi? I-au dat două milioane, în loc de patru, cum a fost înțelegerea. Urma să mai primească încă două milioane. Nici până astăzi nu i-a primit. Și nu este singurul. La tribunal credeți că s-a rezolvat problema? Nici vorbă.

– De ce credeți că autoritățile statului nu-și fac datoria?

– Simplu. Sunt și ei mânjiți până peste urechi. Se tot vorbește de corupție. Corupția începe cu autoritățile statului. Funcționarii pot fi cumpărați, bani să ai. Nici o problemă. Ce nu se poate cumpăra în țara asta!...

– Vedeți vreo soluție pentru eliminarea corupției?

– E greu. În primul rând ar trebui ca clasa politică să nu fie coruptă. Dar politicienii, cu mici excepții, sunt corupți. Și știa de la noi din județ. Am mai aflat și noi destule lucruri despre ei. Majoritatea actelor de corupție au ramificații în clasa politică. Și atunci cum să se termine corupția? Și hoția? Astea o să ne termine. Vai de noi!

I. IERCAN
Foto: **AL. MARIANUȚ**

Regretăm trecerea la cele veșnice a avocatului Petru Ștefănuț, primul Președinte al PNȚCD Arad după 1989.

Petru Ștefănuț a fost deputat în Adunarea Constituantă a României în perioada 1990-1992, reprezentând electoratul național-țărănist din Județul Arad.

În decembrie 1989, în locuința lui din Arad, s-a constituit primul nucleu al PNȚCD care a reorganizat filiala județeană a partidului.

Dumnezeu să-l ierte și să-l odihnească cu cei drepți.

PNȚCD Arad

ADUNAREA GENERALĂ A PARTIDULUI NEOCOMUNIȘTILOR

Sâmbătă, 9.II.2002 va avea loc Adunarea Generală a tuturor delegaților Partidului Neocomuniștilor din România. Vor fi prezente și delegațiile din Vest, coordonate de Ieran Nicolae Ilie. DUMNEZEU SĂ NE AJUTE, FĂRĂ COMUNISM ÎN ROMÂNIA.

REUNIUNEA PRIMARILOR ARĂDENI

Astăzi, la ora 10,00, în Sala festivă a Consiliului Județean Arad se va desfășura o reuniune a primarilor arădeni, care vor încerca să protesteze pe această cale față de îngrădirile la care sunt supuși în exercitarea prerogativelor.

Inițiatorul întâlnirii este primarul orașului Lipova, dl. Petru Gherman, care i-a invitat să participe și pe parlamentarii arădeni.

D. S.

ION ILIESCU ÎL FACE ARogant PE ADRIAN NĂSTASE

(Urmare din pagina 1)

Nu-i vorbă că la noi funcția de președinte de stat cam plutește într-o nebuloasă, atributele acestuia fiind destul de restrânse - coordonarea politicii externe, siguranța națională etc., dar și acestea depind de girul Parlamentului sau de implicarea Guvernului - în general puterea președintelui atârnând foarte mult de puterea partidului care l-a propulsat. În cazul de față însă lucrurile stau nițel altfel, în sensul că deși Ion Iliescu „are în spate" cel mai puternic partid la ora actuală, el simte că PDSR-ul nu-l mai ascultă și nu-l mai urmează ca pe vremuri, locul său, și mai ales influența sa, trecând tot mai mult de partea lui Adrian Năstase. Lucru previzibil dacă avem în vedere și „mișcările de personal" făcute de către același Adrian Năstase în ianuarie anul trecut, cu ocazia congresului PDSR care l-a uns ca președinte, ocazie cu care „garda" veche, garda lui Iliescu a pierdut principalele funcții în partid și cu aceasta și puterea de influență și de decizie în PDSR.

Treabă care pe zi ce trecea a început să se facă tot mai simțită, practic la ora actuală - o știe toată lumea, chiar dacă cei mai bătrâni în partid nu o recunosc deschis - Adrian Năstase este cel care taie și spânzură în PSD. Evident, la toate acestea a contribuit și persuasiva campanie de imagine pe care premierul și-a făcut-o și și-o face, campanie care, „asortată" cu unele succese îndeosebi în planul politicii externe, - în special eliminarea obligativității vizelor pentru români - au făcut din Adrian Năstase omul cel mai puternic la zilei. Paradoxal, dar la ascensiunea sa a contribuit și contribuie și Opoziția, o Opoziție scheletică și fără suflu, minată de orgolii mărunte, de cartier, ca și de tot felul de interese de grup, dar mai ales de interese individuale și care, dacă va continua să se miște ca până acum, nu va ajunge la putere nici peste 100 de ani!

Puterea pervertește. Puterea corupe. Sau, cum însuși Ion Iliescu recunoaște, puterea deformează caracterele, boală de care, cum se vede, n-a scăpat nici Adrian Năstase. Un premier - e cert - cu câteva clase peste toți predecesorii săi, dar cu încă destule puncte slabe, unul dintre acestea, tot mai vizibil, fiind incapacitatea sa de a găndi economic, de a găsi soluții la tot mai presantele probleme cu care se confruntă în prezent economia românească. Sigur, contează mult că românii pot de-acum să călătorească fără restricții oriunde în Europa, după cum va conta enorm dacă anul viitor România va fi primită în NATO, dar dincolo de toate acestea, dacă guvernul și Adrian Nstase nu vor găsi soluții pentru problemele interne - și acestea sunt o mie și una, începând cu eficientizarea economiei, sprijinirea efectivă a întreprinzătorilor particulari, înfăptuirea unei privatizări reale, reducerea corupției și a birocrației, temporizarea inflației, terminând cu oprirea sărăcirii tot mai accentuate a populației - primirea în NATO ca și toate celelalte nu fac nici cât o ceapă degerată.

Aceste lucruri ar trebui să le înțeleagă Adrian Năstase - și nu cred că el nu le înțelege pentru că, orice s-ar spune, Adrian Năstase este un om inteligent - doar că de teama „voalării" imaginii sale el o scaldă tot timpul. Există însă pentru toate o vreme a scadențelor, o vreme când lucruri ca acestea se întorc împotriva ta, o vreme când aruncatul prafului în ochii oamenilor nu mai ține, mai ales că românii de astăzi nu mai sunt „orbii" de acum 12 ani, treabă la care Adrian Năstase ar trebui să reflecteze mai mult. Și să procedeze în consecință, lăsând imaginea pentru posteritate. Sau pentru istorie, dacă ține cu tot dinadinsul să intre în ea.

Abandonat de autorități

SÂNICOLAUL MIC S-AR PUTEA DESPRINDE DE ARAD

Deși cartier al Aradului, Sânicolaul Mic seamănă mai degrabă cu o comună oarecare, situată undeva, la marginea județului. Pe locuitorii de aici însă, cel mai tare îi macină sentimentul că au fost abandonați de autorități. Cu atât mai mult, cu cât populația din Sânicolaul Mic este una bună plătitoare de impozite și taxe locale.

Clădirea fostei primării din Sânicolau.

„Monumentul disprețului și nepăsării"

Încă de la intrarea în cartier, zona din preajma pieței de animale din Sânicolau s-a transformat într-un teritoriu al nimănui, neîngrijit, plin de gunoaie aruncate la întâmplare. Locuitorii spun însă că „monumentul disprețului și nepăsării" este reprezentat de clădirea - sau mai bine zis ce a mai rămas din ea - de pe strada Steagului nr. 62. Unde odată a ființat chiar fosta primărie a Sânicolaului Mic. Actualmente, locul cu pricina arată jalnic, stând să se dărâme. Cu toate că edilii au promis în repetate rânduri - dar mai ales în perioada campaniei electorale - că acolo se va amenaja un complex comercial cu poștă și farmacie.

Preotul paroh din Sânicolau, **Gheorghe Gligor**, este persoana la urechile căreia ajung mai toate nemulțumirile și durerile comunității. „Cele 4.200 de suflete nu beneficiază de un oficiu poștal, farmacie și cabinet stomatologic, cu toate că există o clădire, cea a fostei Primării, în care s-ar putea amenaja acestea" - spune părintele Gligor.

Dezinteres pe toate planurile

Uitate de autorități sunt și drumurile din Sânicolau, despre care oamenii spun că nu-și mai amintesc când acestea au fost „îmbunătățite" ultima dată cu o mașină de pietriș.

Peste drum de biserica ortodoxă, un imobil a fost închiriat unei firme de tapițerie și tâmplărie. Nu știm cum arată aceasta în interior, însă ceea ce se vede la stradă - pereți degradați, bălării, mizerie - sugerează mai degrabă o casă nelocuită. Cum este de fapt și imobilul alăturat, unde se dorește amenajarea unui club pentru tineret și a unui centru social pentru bătrâni, cu sprijinul unei fundații româno-olandeze. Plan generos, despre care părintele Gligor ne-a mărturisit că se zbate să-l pună în aplicare cât mai repede.

Pentru ca fața Sânicolaului să sufere o transformare cât de mică este însă nevoie și de concursul edililor. În fond, orice demers administrativ ține de primăria Arad.

Preotul Gligor își amintește cum în urmă cu câteva săptămâni, drumarii care aruncau nisip pe șosele n-au mai intrat în Sânicolau, oprindu-se la Gara din Aradul Nou. „Ca și când noi n-am aparține tot de Arad" - concluzionează cu tristețe părintele.

Fotbal pe... apă

Un exemplu elocvent despre unde poate duce uneori ignoranța și nepăsarea este terenul de fotbal din Sânicolau. **Ioan Vasiliu**, de pe strada Tulnic nr. 29, își amintește cum odată, terenul respectiv era, ca structură și dimensiuni, al treilea din municipiu după UTA și Gloria. Astăzi, locul cu pricina este pur și simplu dezolant (vezi foto). De fapt, pentru cine nu știe îi și vine greu să creadă că acolo, odată, s-au desfășurat competiții sportive de anvergură.

De altfel, în afară de baruri, tinerii din Sânicolau nu au alte opțiuni de petrecere a timpului liber.

„Să ne transformăm în comună"

Vasile Motocea de pe strada cpt. Ioan Fătu, s-a numărat printre cetățenii care au luat atitudine ori de câte ori a avut prilejul. Din păcate însă, până în prezent, fără nici un folos. În opinia lui, ar trebui ca prima ședință ordinară a Consiliului Local Municipal Arad să se desfășoare în Sânicolau.

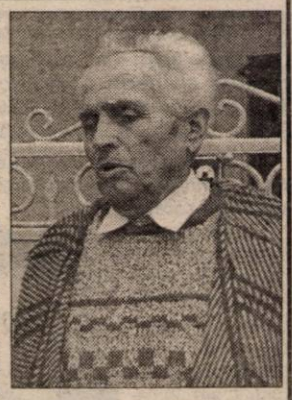

Vasile Motocea nu mai știe la ce ușă să bată...

„Venind aici, consilierii vor putea vedea la fața locului în ce hal a ajuns cartierul. Așa poate se vor lua și măsurile care se impun" - crede Motocea. El nu-și poate explica cum se face că Primăria Arad nu are cel puțin un angajat care „să răspundă de Sânicolau".

Dacă administrația nu vrea să mai știe de acest cartier, atunci Vasile Motocea propune ca Sânicolaul să iasă de sub tutela Aradului, redevenind localitate de sine stătătoare: „Să ne transformăm în comună, ca pe vremuri."

Pe locuitori îi doare cumplit faptul că petițiile lor nu sunt luate în seamă de edilii municipiului. Ei spun că primarul, viceprimarii ori consilierii n-au mai stat de vorbă cu cetățenii din campania electorală. Or, pentru a rezolva o problemă, în primul rând e necesar s-o cunoști. „Oamenii din Sânicolau sunt efectiv abandonați de autorități ca și când ei n-ar fi contribuabili, ca și ceilalți locuitori ai Aradului" - spune părintele Gligor.

Așadar, faptul că în ultimul timp tot mai multe voci vorbesc de o posibilă desprindere a Sânicolaului de Arad, n-ar trebui să mire pe nimeni.

Terenul de fotbal e populat cu gâște.

COSMIN TRIF
Foto:
ȘTEFAN MATYAȘ

La Universitatea „Aurel Vlaicu"

DOTĂRI DE ULTIMĂ ORĂ, PRIN THW

La Facultatea de Științe Economice a Universității „Aurel Vlaicu" au fost inaugurate, ieri, două laboratoare de informatică, cu dotări de ultimă generație (fibră optică). Investiția s-a ridicat la suma de 300.000 Euro și a fost realizată de guvernul **Landului Renania de Nord Westfalia**, prin organizația **THW**.

Inaugurarea de ieri a fost un prilej pentru rectorul U.A.V., **prof. univ. dr. Lizica Mihuț**, de a mulțumi THW-ului, deoarece valoroasa investiție pune bazele înființării unei Facultăți de Informatică la Universitatea „A Vlaicu". Dl. **Herbert Schlorf**, reprezentantul THW, și-a exprimat speranța că economia din Vestul țării și în special din județul Arad va fi impulsionată prin profesionalismul viitorilor beneficiari ai acestor dotări, studenții. Totodată, dl. **Schlorf** a apreciat că **„Universitatea «A. Vlaicu» se numără acum printre cele mai bine dotate universități din Europa, având o aparatură care ar fi binevenită și în Germania"**. În contextul realităților economice mondiale, **Claudiu Cristea, vicepreședintele Consiliul Județean Arad, a afirmat că „prin investițiile THW din ultimii ani, Aradul a făcut pași importanți în adaptarea la noile cerințe economice"**. Din partea colectivului de informaticieni de la U.A.V., a mulțumit nemților **conf. univ. dr. Octavian Cira.**

C. L.

IERI, ULTIMA PAUZĂ LA CET

Cu acțiunea de ieri, muncitorii de la CET au încheiat programul de proteste stabilit pentru săptămâna în curs la nivel național. Schimbul unu a întârziat intrarea la muncă timp de șase ore, energeticienii arădeni protestând astfel împotriva deciziei de trecere a CET în administrarea CLM Arad.

Tot ieri, la București, s-au întâlnit mai mulți lideri de sindicat ai Federației Energetica, pentru a stabili un nou program de proteste.

G.K.

Allianz Țiriac Asigurări S.A.

De ce asigurarea de viață a companiei Allianz-Țiriac Asigurări trebuie să devină ALIAT-ul dumneavoastră?

Experiența noastră înseamnă siguranța dumneavoastră

*La sfârșitul anului 2000, societatea Allianz-Țiriac Asigurări a înregistrat venituri din prime de **30,5 milioane USD**, deținând poziția a treia pe piața românească de asigurări nonlife, cu o **cotă de piață de 12,1%**.*

*După primul semestru 2001, societatea a ocupat poziția a doua în topul companiilor de asigurări, înregistrând o creștere de **63%** în termeni reali față de aceeași perioadă a anului precedent.*

ALLIANZȚIRIAC ASIGURĂRI a intrat acum și pe piața asigurărilor de viață cu un produs de tip unitlinked, ALIAT, care este proiectat pentru a satisface nevoia de siguranță a tuturor românilor, fiind accesibil și competitiv.

Investiție și câștig

Ca orice produs de tip unitlinked, și ALIAT combină partea de protecțiecu cea de investiție. Contractantul are posibilitatea de a aloca prima de asigurare aferentă unui contract între programe de investiții denominate în diferite monede: ROL, EURO, USD. În același timp, sistemul de colectare a primelor este foarte flexibil, ceea ce nu mai întâlnim la alte produse de acest tip din Romania. Astfel, primele pot fi colectate în orice monedă acceptată de Asigurator. Fondurile sunt administrate în mod profesionist în cadrul Grupului ALLIANZ, ceea ce înseamnă siguranța investiției. De asemenea, clientul poate continua investiția și după terminarea contractului, acest lucru reprezentând o noutate față de alte asigurări de acest tip de pe piață.

Pe 4 februarie, ALLIANZ-ȚIRIAC ASIGURĂRI și-a anunțat oficial prezența și în Arad, în cadrul conferinței de presă organizate cu acest prilej.

Pentru informații suplimentare apelați direct la sucursala AllianzȚiriac Asigurări din Arad, din strada I.C. Brătianu, nr. 5/A, telefon/fax 057/255278, 057/254683.

(2360644)

ANUNȚ UMANITAR

Mă numesc **Isăroiu Sergiu Laurențiu** și am 15 ani. De la 3 ani sufăr de monopareză crurală flască stângă. Pentru a mă opera, mai am nevoie de **260 de dolari**. Dacă doriți să mă ajutați, o puteți face printr-o donație în lei - în contul 11684 deschis la CEC Râmnicu Vâlcea, sau în valută - în contul 25-11-2-8708-2 deschis la BCR Rm. Vâlcea.

Vă mulțumesc.

TV supliment

ADEVĂRUL

Programele săptămânii 8 - 14 februarie 2002

Nou album Celine Dion

Cîntăreața canadiană Celine Dion, care s-a retras temporar de pe scenă în urmă cu doi ani, va lansa la 25 martie un nou album, în limba engleză, transmite AFP.

Un prim single de la album, piesa cu același nume "A New Day Has Come", va fi difuzat începînd de miercuri în America de Nord, a precizat un purtător de cuvînt al casei Sony Music.

Cîntăreața în vîrstă de 33 de ani, care a vîndut în întreaga lume peste 140 de milioane de albume, a anunțat la sfîrșitul anului 199 retragerea sa temporară de pe scenă, dorind să aibă un copil cu soțul său Rene Angelil, în vîrstă de 60 de ani. Fiul său, Rene-Charles s-a născut la 25 ianuarie 2001.

"Ultimii doi ani s-au numărat printre cei mai frumoși și mai plini din viața mea", a declarat artista într-un comunicat. "Am avut parte din plin de noroc și fericire", continuă ea.

În ultimii doi ani, Celine Dion nu a apărut decît foarte rar în public. Una dintre aceste apariții a avut loc la New York, în cadrul emisiunii teleton în beneficiul familiilor victimelor atacului terorist din 11 septembrie. Dion va reveni pe scenă cel mai tîrziu în martie 2003, pentru trei ani și peste 600 de concerte la hotelul Caesars Palace din Las Vegas, unde un auditorium de 4.000 de locuri va fi special construit pentru revenirea ei.

Distribuitor Autorizat dialog

Abonează-te la **Dialog FREE** te costă numai **7$**

și dacă suni la numărul 411 îți poți alege 3 numere preferate în rețeaua Dialog, cu care poți să vorbești **oricând gratuit***

Mai mult, cele 180 de minute gratuite lunar, le poți utiliza și pentru convorbiri cu oricare alte numere din rețea, în timpul săptămânii între orele 8 seara și 7 dimineața și tot weekend-ul.

După epuizarea minutelor gratuite, tariful este de numai **0,05 $/min**,atât pentru apelarea oricând a celor 3 numere preferate cât și pentru apelarea oricărui număr Dialog în afara orelor de vârf.

* În limita a 180 de minute lunar
Toate taxele nu includ TVA
Ore de vârf 7,00 - 20,00 de luni până vineri
În afara orelor de vârf 20,00 - 7,00 de luni până vineri și în weekend.

Mitsubishi Mars **19$****

+2 luni abonament gratuit***

Alcatel OTE 311 **35$****

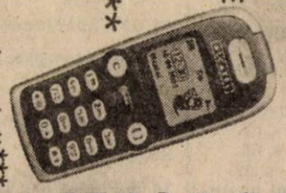

+2 luni abonament gratuit***

** Preț fără TVA
***a 4-a și a 6-a lună

Prin noi comunici ușor!

ARAD
Mag. ZIRIDAVA, parter
tel.: 057-212262, 095-600606

ORADEA
Str.Avram Iancu Nr 5
tel.:059-436168, 095-317615

(c.a.)

BB Computer SRL

ARAD, Str. N.Bălcescu nr.12 tel/fax: 057-280555 email: company@bbcomputer.ro

Calculator DURON 850

Placă de bază EagleTEC A10LMR/ SIS /ATX
CPU Duron 850
Memorie 128 MB SDRAM / PC133
Floppy Disk Drive 3.5" (1.44 MB)
Hard Disk Drive 20 GB UDMA ATA 100
Interfață video / interfață sunet
Interfață rețea si faxmodem 56K
Monitor 15" Proview
MiniTurn ATX
Tastatură W'95
Mouse+Pad

399 USD

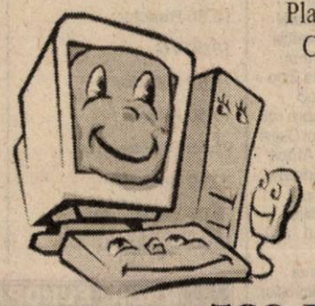

Calculator PENTIUM IV 1,5

Placă de bază EagleTEC SIS 935LMR+
CPU PENTIUM IV 1,5 Ghz w/cooler
Memorie 128 MB SDRAM / PC133
Floppy Disk Drive 3.5" (1.44 MB)
HDD 20 GB UDMA ATA 100
Interfață video / interfață sunet
interfață rețea și faxmodem 56K
Monitor 15" Daewoo
CD-Rom 52x LG
MidiTurn ATX
Tastatură W'95
Mouse+Pad

589 USD

CD ROM 52x, Boxe

+CADOU

Un **CURS DE CALCULATOARE** (initiere, birotica, word, excel la alegere) pentru fiecare calculator achizitionat.

Prețurile nu conțin TVA

(c.b.)

MINISTERUL FINANȚELOR PUBLICE
DIRECȚIA GENERALĂ A FINANȚELOR PUBLICE A JUDEȚULUI ARAD

ÎN ATENȚIA SOCIETĂȚILOR COMERCIALE

Începând cu data de 06.02.2002 se vor distribui formularele de bilanț contabil
(situații financiare anuale simplificate) pe anul 2001, împreună cu Normele Metodologice nr. 460040/10.01.2002.

Costul unui set este de 75.000 lei.

DISTRIBUIREA
se va face pe baza codului fiscal în xerocopie între orele 9,00-15,00 după cum urmează:
a) pentru agenții economici cu sediul în mun. Arad:
- la sediul D.G.P.F. a jud. Arad, B-dul Revoluției nr. 79 (subsol).
b) pentru agenții economici arondați Administrațiilor Financiare orășenești și comunale, la sediul Administrațiilor Financiare.

REFERITOR LA TERMENUL DE DEPUNERE:
- Microîntreprinderile înființate după data de 17.10.2001 vor depune bilanțul conform modelului din Normele Metodologice aprobate prin Ordin M.F. 1880/2001 (M.O. 651/17.10.2001) până la data de 01.03.2002.
- Agenții economici care nu au desfășurat nici un fel de activitate de la înființare și până la 31.12.2001, vor depune o declarație pe propria răspundere din care să rezulte toate datele de identificare până la data de 01.03.2002.
- Situațiile financiare anuale simplificate pe anul 2001, întocmite de celelalte persoane juridice, se depun conform prevederilor N.M. 460040/10.01.2002 până la 31.03.2002.

Persoanele juridice care conduc contabilitatea cu ajutorul tehnicii de calcul, pot procura de la sediile Administrațiilor Financiare teritoriale, discheta conținând normele metodologice, formularistica și programul de verificare privind situațiile financiare anuale simplificate.

Nerespectarea acestor termene constituie contravenție și se sancționează conform prevederilor art. 39 din Legea contabilității nr. 82/1991 republicată, modificată și completată prin O.G. nr. 61/2001.

DIRECTOR GENERAL,
Gavril Chiș

TVR 1

7,00 Jurnalul de dimineață
7,30 Strict necesar - mag.
8,20 Domnișoara Zorro - rel.
9,10 Prințesa și cerșetorul - rel.
10,45 Reflecții rutiere
11,00 TVR Craiova
13,00 Profesioniștii
14,00 Jurnalul de prânz
14,30 Drepturile omului
15,30 Tribuna partidelor parlamentare
16,00 Convietuiri
17,00 Poveste de dragoste
17,45 Pasiuni - s.
18,30 Corect
18,35 Baywatch Hawaii - s.
19,20 Avanpremieră. Știri. Sport
19,35 România politică
20,00 Jurnal. Meteo. Sport
20,45 Fă-i inimii pe plac! - f. SUA, 1994
22,15 Știrile de sâmbăta asta
22,50 Amy - s.
23,40 Jurnalul de noapte
23,55 A fost odată asasin - com., SUA, 1997
1,45 Jurnal, meteo, sport
2,30 Drepturile omului - rel.
3,30 Lumea dansului
5,15 Amy - rel.
6,05 Domnișoara Zorro - rel.

TVR 2

7,00 Drumul spre Avonlea - rel.
7,50 Poftă bună cu Petrișor
8,05 Desene animate
9,30 Călătoria lui Allen Strange - s.
10,00 În plină acțiune - rel.
10,45 Tată, am încurcat-o! - s.
11,10 Din coasta Evei - rel.
12,10 Reforma la bani mărunți - rel.
12,40 Puls 2002 - rel.
13,10 Poftă bună cu Petrișor! - rel.
13,25 Știri
13,30 Piramida - rel.
14,00 Desene animate
15,15 Televiziunea, dragostea mea! - rel.
16,20 Camera de gardă
16,50 Primul pas
17,55 Știri
18,00 Știri regionale - TV Timișoara
18,30 Pe față
19,30 Românii de lângă noi
20,00 Tată, am încurcat-o - rel.
20,25 Gata cu fumurile!
20,30 Piramida
21,00 D'ale lu' Mitică
22,00 Telejurnal
22,30 Pericol iminent - f. SUA, 1995
0,00 Evadare de pe Terra - rel.

PRO TV

7,00 Bună dimineața!
8,00 Știrile Pro TV - Ziarul dimineții tale
9,00 Tânăr și neliniștit - rel.
10,00 Profesioniștii - s.
11,00 Provest - rel.
12,00 Nebun după tine - s.
12,30 Lege și ordine - s. primul episod
13,15 Expertul - s.
14,00 Un bărbat pentru două femei - f., rel.
16,00 Tânăr și neliniștit - s.
17,00 Știrile Pro TV
17,30 Tânăr și neliniștit - s.
18,30 Împreună cu copii
19,00 Știrile Pro TV
* Sport
* Vremea
20,00 Dosarul Pelican - f. SUA, 1993
22,30 .Ro
22,35 Focul ucigaș - f. SUA,1991
0,50 Nimic nou pe Frontul de Vest - f. SUA,1930
* Știrile Pro TV
3,15 Meci Divizia Națională - rel.
4,45 Biloxi Blues - f. SUA, 1988

ANTENA 1-TV ARAD

6,00 Pactul de stabilitate
6,30 Știri TV Arad
7,00 Observator
7,50 Sport
8,00 Cafeaua cu sare
10,00 Un bărbat pe zi - talk show
11,00 Mușhetarii zilelor noastre - rel.
13,00 Știrile amiezii
13,20 Clanul Popeștilor - s.
14,00 Atac rapid - rel.
16,00 Muzică populară
16,30 Publicitate, promo
16,45 Știri TVA
17,15 Milagros - s.
18,00 Un bărbat pe zi
19,00 Observator
19,45 Știri TV Arad
20,00 Gong Show
21,57 Publicitate, promo
22,00 Observator
22,30 Sport
22,35 Creatura II - f. SUA, p. II
0,30 Observator
1,30 Clanul Popeștilor
2,00 Cafeaua cu sare - rel.
4,00 Milagros - rel.
6,00 Amazon - ep. 3

PRIMA TV

7,00 Impact - rel.
7,30 Real TV
8,00 Prima Mix!
13,00 Cu Tibanu' la pescuit și vânătoare
14,00 Desene animate
15,00 Patrula aeriană - rel.
16,00 Impact
16,30 Justiție militară - s., rel.
17,30 MASH - s.
18,00 Focus
18,55 Focus special
19,05 Camera de râs
19,30 Real TV
20,00 Înfruntarea - f. SUA, 1997
22,00 În căutarea dreptății - s.
23,00 Focus Plus
23,30 MASH - rel.
0,00 Justiție militară - s.
1,00 Camera de râs - rel.
1,30 Real TV - rel.
2,00 Focus Plus - rel.

DISCOVERY

10,00 Mastermind pe Discovery
10,25 Turbo
10,55 Teren extrem: Aerul
11,20 Detonatorii: Praga
11,50 Satul ecologic
12,15 Salvatorul grădinilor
12,45 Aventurile vasului Quest
13,40 Istoria scrisului
14,30 Marile cărări: Pe Frontul de Vest nimic nou
15,25 Călătorii la capătul lumii
16,15 Deschizătorii de drumuri: Finlanda
17,10 Salvatorul grădinilor: Design
17,35 Meșterul tâmplar
18,05 Aventuri la pescuit cu Rex Hunt
18,30 Turbo
19,00 Mastermind pe Discovery
19,30 Aventurile lui O'Shea
20,00 Rechini într-o mare din deșert
21,00 Musulmani în America
22,00 Vânătorul de crocodili
23,00 Jeff Corwin în Thailanda
0,00 Umbra asasinului

ANIMAL PLANET

8,00 Salvați animalele!
8,30 Salvați și salvatori
9,00 Spitalul veterinar
9,30 Povestiri de la zoo
10,00 Îngrijitor la Zoo
10,30 Povestiri despre cai
11,00 Rase de câini
12,00 Veterinari în Africa
12,30 Medicul veterinar
13,00 Aventurile vasului Quest
14,00 Rezervații africane
15,00 Rase de câini
16,00 Salvați animalele!
16,30 Salvați și salvatori
17,00 Spitalul veterinar
17,30 Povestiri de la Zoo
18,00 Îngrijitor la Zoo
18,30 Povestiri despre cai
19,00 Aventurile vasului Quest
20,00 Veterinari în Africa
20,30 Urgențe veterinare
21,00 Universul naturii
22,00 Secția de poliție
22,30 În ajutorul animalelor sălbatice
23,00 Dosarele crimei
23,30 În apărarea animalelor
0,00 Detectivi de animale
0,30 Unitatea de Protecție a Animalelor pe Cale de Dispariție

ATOMIC TV

7,00 Selector
10,25 Reactor - rel.
10,30 Selector
11,00 Atomix - rel.
14,00 Interactiv
15,30 Proaspete și fierbinți
15,55 Reactor
16,00 Vot
17,00 Selector
19,00 Atomix
21,55 Reactor - rel.
22,00 Selector
23,00 Vibrații - rel.
0,00 Insomnia

BUDAPESTA 1

6,42 Matinal; 6,45 Lumea satului; 7,00 Matinal; **9,30 Topmodell** - s.; 10,00 Matinal magazin; **12,05 Pentru totdeauna - s.**; 13,00 Știri; 14,00 Magazine regionale; **15,03 „O sută de căi ferate, o mie" - s.**; 15,30 Designul naturii - doc.; 16,05 Emisiunea pensionarilor; **16,30 Călătorie neașteptată - s. Canada 91/30;** 17,30 Drum bun! - rutiere; 18,05 Izvor - mag.; 18,30 Nici nepotii nu vor vedea; 19,00 Știri; 19,15 Poveste; 19,30 Fereastra - magazin; 20,30 Jurnal; **21,05 Proaspăt tată - comed. SUA, 1983;** 22,40 A fost odată...; 23,10 Aktual; 23,30 Știri; 23,40 Tema zilei; **0,00 Simțământul nevinovăției - dramă SUA, 1999**

RTL KLUB

7,30 Matinal; 10,00 Clubul rețetelor; 10,10 Top Shop; **10,25 Iubiri interzise** - s.; 10,50 Teleparti - conc. TV; 11,40 Top Shop; 12,35 La prânz; 13,30 Cavalcadă - mag. minorități; 14,00 Știri; 14,10 Teleparti - conc. TV; **15,00 Norm show** - s.; **15,20 Programul Apollo** - s.; 16,20 Clubul rețetelor; **16,35 Milagros** - s.; 17,20 Doar un cuvânt - conc. tv.; **17,25 Pasiuni sălbatice** - s.; **18,20 Monika** - s.; 19,05 Întâlniri; 19,30 Știri; 19,55 Fii și tu milionar!; 20,25 Fokus; **20,55 Între prieteni - s.; 21,25 Omul Firmei - f. acțiune SUA, 1997;** 23,00 Acuzare: procesul McMartin; 1,20 Știri; 1,50 Fokus

RADIO EUROPA FM (89,3 MHz)

6,00-10,00 Deșteptarea - cu Gabi Dobroiu (7,00 Jurnalul de dimineață); 10,00 Europa Express cu George Zafiu; 13,00 Jurnalul de prânz; 13,30 România în direct cu R. Turcescu; 14,00 Drum cu prioritate cu Radu Constantinescu; 18,00 Jurnalul de seară; 18,30 Interviurile Europa FM; 19,00 Clubul de seară cu Denis Ciulinaru; 22,00 Jurnalul de noapte; 22,30 Infomania cu Dan Goanță; 23,00 Europa lângă tine.

RADIO ARAD & RADIO CONTACT (99,1 MHz)

6,00 Lupta cu somnul; 8,00 Matinal café; 10,00 Tovarășii mei; 12,00 Pulsul zilei; 13,00 Sony Music Show; 14,00 Radio Deutsche Welle; 15,00 Muzica așa cum vrei; 17,00 Radio Vocea Speranței; 18,00 Radio France International; 19,00 Întâlnirea de vineri; 20,00 Bună seara, Arad!; 21,00 Seară de seară; 22,00 Vineri noaptea nu mi-e somn.

ABONEAZĂ-TE LA ADEVĂRUL

OTV

6,30 S-a întâmplat aseară
7,00 Zori de zi
9,00 Dan Diaconescu Direct - rel.
11,00 România fără fard
11,30 24 de ore
16,00 Meserii și meseriași
16,30 24 de ore
18,20 Tărâboiul zilei
18,30 Condurățeanu întreabă. Talk-show
19,30 Film artistic
21,00 Dan Diaconescu - direct
23,00 Vieți și destine
0,00 24 de ore

TELE 7 ABC

7,35 Știri
7,50 Muzică
10,00 Tentații - rel.
10,30 Desene animate
11,00 Documentar - rel.
12,00 Apel: Crima - s. rel.
13,00 Muzică
14,00 Film artistic - rel.
15,45 Destinația Germania - doc.
16,10 As Show - rel.
17,00 Reportaj 7 abc - rel.
18,00 Documentar
18,30 Telejurnal
19,00 Documentar
19,30 Apel: Crima - s.
20,30 Năpasta - dragoste, România, 1982
22,30 Loto. Joker. Pariul Trio
23,00 Documentar
23,30 Știri
23,45 Muzică

TV ACASĂ

7,00 Știrile de Acasă - rel.
7,30 La casa de vis - rel.
8,00 Vei fi a mea, Paloma! - s. rel.
9,00 Prima dragoste - s. rel.
10,15 Amor de cățel - s. rel.
11,05 De 3 x femeie - rel.
12,15 Dădaca - s. rel.
12,40 Salome - s. rel.
13,30 Ramona - s. rel.
15,00 Războiul pasiunilor - s.
15,50 Căsuța poveștilor
16,00 Fiorella - s.
17,30 Vei fi a mea, Paloma! - s.
18,30 Știrile de Acasă
19,00 Prima dragoste - s.
20,00 Amor de cățel - s.
20,50 De 3 x femeie - (ediție specială)
22,00 Salomé - s.
22,50 Dădaca - s.
23,15 Știrile de Acasă - rel.
23,45 Sânge din sângele meu - s.
0,20 Războiul pasiunilor - s. rel.
1,10 De 3 x femeie - rel.
2,20 Muzica de acasă, muzica nopții
3,30 Acasă la români, cântă-mi lăutare! - rel.

HBO

8,00 Beloved - dramă, SUA, 1998
10,50 Betigașe
11,05 Spectacol de matineu - comedie, SUA, 1993
12,45 Rat Pack - dramă, SUA, 1998
14,50 Prieten sau iubit - comedie, SUA, 1998
16,45 Mărime naturală - comedie, SUA, 2000
18,15 Război interstelar - SF, SUA, 1999
20,00 Ce e mai bun în viață - dragoste, SUA, 2000
21,45 Robbie Williams: Live in Köln 2001
23,25 Wild Wild West - aventuri, SUA, 1999
1,05 Sub acoperire - acțiune, SUA, 1999

TV RCS

8,30 Cafeaua de dimineață
9,30 Desene animate
10,00 Mistere și farmece - doc.
10,30 Radical Power - s.
11,00 Știri RCS - rel.
11,45 Un sfârșit fericit - film
13,15 Trei destine - s.
14,00 Știri RCS - rel.
14,35 Mămica detectiv - film
15,00 Trei destine - s.
15,50 Dedicații muzicale
16,00 Emisiune în limba maghiară
17,00 Cultural - rel.
18,00 Frumusețe și stil - rel.
18,15 Știri RCS
19,00 Neon Rider - doc.
19,52 Dedicații muzicale
20,00 Viva la Fiesta - divertisment
21,30 Tradiții și folclor
22,00 Știri RCS
22,35 Fantomele nu pot face nimic - film
0,00 Erotica

TV 2

7,00 Matinal; **10,00 Visători îndrăgostiți** - s.; **10,45 Rosalinda** - s.; 11,10 Neobișnuit; 11,40 Ofertă directă; 12,40 Noi, maghiarii; **12,50 Riviera** - s.; **13,30 Maggie** - s.; **14,00 Dădaca** - s.; **14,20 Continuă, Kleo!** - f.; **15,45 Om bogat, om sărac** - s.,; 16,35 Ai legătura; **16,55 Inimi rănite** - s.; **17,25 Lucecita** - s.; **17,45 Prieteni și iubiri** - s.; **18,15 Iubește până la pornire** - s.; 19,00 Activ; 19,30 Fapte; 20,00 TV2 e îndrăgostit - Valentin Day; **20,55 Prieteni buni** - s.; **21,25 În mrejele iubirii** - f.; 23,35 Em. de Sf. Valentin; 0,00 Bună seara, Ungaria!; 0,45 Autoexpo 2001; **1,15 Orhidee sălbatice** - erotic, SUA, 1990; 3,10 Activ

DUNA TV

6,30 Matinal; 9,40 Mag. politic; 10,10 Portret; 10,40 Solomon - 1000 de ani - doc.; **11,00 Iqbal** - f. IT.-Suedia, 1998; 12,50 Știri; 13,10 În mâinile Domnului; **13,40 Domnișoara președinte** - f. Ungaria, 1935; 15,10 Cercul elevilor; 15,40 Desenatorul florilor - doc.; 16,10 Hungaria Litterata; 16,50 Fabule; **17,00 Prin foc și fier** - f. război, Polonia, 1994; 18,00 Calendarium - magazin; 19,00 Știri; 20,00 Mag. economic; **20,30 Halo, halo** - s. distr. Anglia, 1984; **21,00 Aripile porumbelului** - f. Anglia, 1999; 22,45 Știri; 23,00 De ce?; 23,30 Jurnal cultural; **0,00 Magyar Tarka** - doc. Ungaria, 1993; 1,00 Știri

PRO 7

8,05 Taff - magazin; **9,00 Cine-i șeful?** - s.; **9,25 Fam. Bundy** - s.; **9,55 Chaos City** - s.; **10,25 Dublu risc** - dramă, SUA, 1996; **12,10 Fam. Bundy** - s.; **12,40 Chaos City** - s.; **13,05 Cybill** - s.; **13,30 Roseanne** - s.; 14,00 Sam; 15,00 Talkshow-uri; **17,00 Toți sub un acoperiș** - s.; 18,00 Taff; **19,00 Prieteni** - s.; **19,30 Sabrina** - s.; **20,00 Simpsonii** - d.a.; 20,30 Galileo - mag. de știință; 20,55 Știri; **21,15 American Shrimps** - comed., SUA, 1997 cu Christian Oliver; 23,15 TV Total; 0,15 Elton TV; **0,45 Comedy factory** - s.; 1,15 Quatsch Comedy Club; 1,50 Trigger TV

TV 5

14,05 Magazin; **15,15 Caracole** - f.; 17,00 Jurnal; 17,30 Teleturism; 18,05 Piramida; 18,30 Întrebări pentru un campion; 19,00 Jurnal; **19,15 Caracole** - s.; 21,00 Jurnal; 21,30 Jurnal France 2; 22,05 Documentar; 23,00 Jurnal; **23,25 Dascălul** - f.; 1,00 Jurnal Belgia; 1,30 Soir 3

EUROSPORT

8,00 Știri olimpice; 8,30 Olympic XL; 9,00 Știri olimpice; 9,30 Olympic XL; 10,00 Schi trambulină; 11,30 Schi aplin; 12,30 Sanie; 13,30 Știri olimpice; 14,00 Short Track - 1500 m fem.; 15,00 Biatlon 7,5 km fem.; 16,00 Schi trambulină; 17,15 Știri olimpice; 17,45 Deschiderea Olimpiadei; 18,00 Sport pe gheață; 20,00 Schi fond; 21,00 Schi aplin; 22,00 Schi - Combinata nordică; 23,30 Schi alpin; 0,00 Știri; 0,15 Schi fond; 1,00 Schi fond; 1,30 Schi alpin

VĂ RECOMANDĂM

TVR 1, ora 20,45 - Prințesa și cerșetorul

Doi gemeni, copii de împărat, sunt despărțiți imediat după naștere. Vrăjitorii le vor încurca atât de bine destinele, încât doar dragostea va pune capăt tuturor încurcăturilor. Fiul împăratului va ajunge un om obișnuit, iar fata unei țărănci va deveni prințesă.

ANTENA 1, ora 23,40 - La bine și la rău

Robert Hays este un scriitor fermecător care se îndrăgostește de Chris Nelson într-o bibliotecă din Washington. Cei doi pornesc în luna de miere, însă aceasta se transformă într-o perioadă plină de aventuri, pentru că tânăra soție, care lucra în secret pentru CIA, fără ca soțul ei să aibă habar, are de îndeplinit o misiune importantă, ultima din viața ei de agent.

VĂ RECOMANDĂM

PRO TV, ora 0,45 - Cleopatra

TELE 7 ABC, ora 20,30 - Năpasta

HBO, ora 20,00 - Ce e mai bun în viață

DUNA TV, ora 21,00 - Aripile porumbelului

TVR 1

7,00 Jurnalul de dimineață
7,30 Strict necesar. Magazin
8,20 Domnișoara Zorro - rel.
9,10 **Detectiv fără voie** - rel.
10,05 Cu ochii'n 4 - rel.
11,10 TVR Iași
13,00 Muzica e viața mea! - rel.
14,00 Jurnalul de prânz
14,30 51% Europa - rel.
15,15 Eveniment
16,00 Conviețuiri
16,30 Panorama. Magazin în limba germană
17,00 Vino să vezi!
17,45 Pasiuni - s.
18,30 Corect
18,35 Baywatch Hawaii - s.
19,20 Avanpremieră. Știri. Sport
19,35 Becker - s.
20,00 Jurnal. Meteo. Sport
20,45 Curat Caragiale! Parol!
20,45 Prințesa și cerșetorul - aventuri, Germania/Italia, 1997, II
22,30 Reflecții rutiere
22,45 Euroatlantica
23,45 Jurnalul de noapte
0,00 Profesioniștii
1,00 Vino să vezi! - rel.
1,45 Jurnal. Meteo. Sport - rel.
2,30 Eveniment - rel.
3,15 Reflecții rutiere - rel.

TVR 2

7,00 Captiv în viitor - s.rel.
7,50 Poftă bună cu Petrișor!
9,30 Fete vesele - s.
9,25 Desene animate - rel.
10,40 Gata cu fumurile
10,45 Tată, am încurcat-o! - s.
11,10 Ava - rel.
12,10 Paradisul de lângă noi - rel.
12,40 Mit și istorie - rel.
13,10 Poftă bună cu Petrișor! - rel.
13,25 Știri
13,30 Piramida - rel.
14,00 Desene animate
15,15 Toți, împreună
16,00 Tribuna partidelor parlamentare
16,30 Istoria medicinii olandeze
16,50 Jocurile Olimpice Salt Lake City. Rezumat
17,55 Știri
18,00 Știri regionale
18,20 Economia încotro?
18,50 Muzică populară din Banat
19,00 Jocurile Olimpice Salt Lake City: Schi alpin - coborâre combinată (feminin)
20,05 Tată, am încurcat-o - s. rel.
20,30 Piramida
21,00 Gata cu fumurile!
21,05 Captiv în viitor - s.
22,00 Telejurnal
22,30 Captiv în viitor - s.

PRO TV

7,00 Bună dimineața!
8,00 Știrile Pro TV - Ziarul dimineții tale
9,00 Tânăr și neliniștit - s. rel.
• .Ro - rel.
10,00 Profesioniștii - s.
11,00 ProMotor - rel.
11,30 Oxigen - rel.
12,00 Nebun după tine - s.
12,30 Lege și ordine - s.
13,00 Expertul - s.
14,00 Misiune pe Muntele Morții - f. rel.
16,00 Tânăr și neliniștit - s.
17,00 Știrile PRO TV
17,35 Vremea
17,45 Pro Tv te ascultă ce vezi
17,45 Teo
19,00 Știrile PRO TV
19,50 Sport
19,55 Vremea
20,00 Iubitul meu se însoară - comedie, SUA, 1997
22,00 Știrile PROTV
22,40 .Ro - Informații despre Internet
22,45 Limbajul trupului - thriller, SUA, 1995
0,45 Cleopatra - istoric, SUA, 1999
2,15 Fotbal: Meci Divizia Națională - rel.
3,30 Profesioniștii - s. rel.
4,15 Nebun după tine - rel.

ANTENA 1-TV ARAD

6,00 Emisiune în limba germană - rel.
6,30 Știri TVA - rel.
7,00 Observator
7,50 Sport
8,00 Cafeaua cu sare
10,00 Un bărbat pe zi
11,00 Schimbare de planuri - f. rel.
13,00 Știrile amiezii
13,20 Clanul Popeștilor - s.
14,00 Strict autentic - rel.
16,00 Pactul de stabilitate
16,30 Publicitate, promo
16,45 Știri TVA
17,15 Milagros - ultimele episoade
19,00 Observator
19,45 Știri TVA
20,00 Gong Show - ediție specială
21,57 Publicitate, Promo
22,00 Marius Tucă Show
23,00 Observator
23,30 Sport
23,40 La bine și la rău - comedie romantică, SUA, 1989
1,00 Observator - rel.
2,00 Clanul Popeștilor - s. rel.
2,30 Cafeaua cu sare - rel.
4,30 Marius Tucă Show - rel.
5,30 Milagros - s. rel.

PRIMA TV

7,00 Impact - rel.
7,30 Real TV - rel.
8,00 Prima Mix!
13,00 Cronica cârcotașilor - rel.
14,00 Desene animate: Rambo
14,30 Exploziv - rel.
15,00 În căutarea dreptății - s. rel.
16,00 Impact
16,29 Haz la minut. Cu Ando
16,30 Justiție militară - s. rel.
17,30 M.A.S.H. - s.
18,00 Focus
18,55 Focus special
19,05 Camera de râs
19,30 Real TV
19,59 Haz la minut. Cu Ando
20,00 Domnița șoim - aventuri, SUA, 1985
23,00 Focus Plus
23,29 Haz la minut. Cu Ando
23,30 M.A.S.H. - s. rel.
0,00 Justiție militară - s.
1,00 Camera de râs - rel.
1,30 Real TV - rel.
2,00 Focus Plus - rel.

DISCOVERY

10,00 Mastermind pe Discovery
10,25 Turbo
10,55 Specialiștii
11,50 Meșterul tâmplar
12,15 Aventuri culinare cu Greg și Max
12,45 Povestiri neașteptate
13,10 Animal X
13,40 cutremure din antichitate
14,30 Hoți îndrăzneți
15,25 În interiorul Stației spațiale
16,15 În căutarea lui Liberty Bell 7
17,10 Aventuri culinare cu Greg și Max
17,35 Bărci de vis
18,05 Aventuri la pescuit cu Rex Hunt
18,30 Turbo
19,00 Mastermind pe Discovery
19,30 Aventurile lui O'Shea
20,00 Aventurile vasului „Quest"
21,00 Sir Francis Drake
22,00 Profiler: crima din miezul verii
23,00 Criminaliștii

ANIMAL PLANET

8,00 Salvați animalele!
8,30 Salvați și salvatori
9,00 Spitalul veterinar
9,30 Povestiri de la zoo
10,00 Îngrijitor la zoo
10,30 Povestiri despre cai
11,00 Viață de câine
12,00 Veterinari în Asia
12,30 Medicul veterinar
13,00 Aventurile lui O'Shea
13,30 Ian Gordon, prietenul rechinilor
14,00 Marile răuri ale Africii
15,00 Viață de câine
16,00 Salvați animalele!
16,30 Salvați și salvatori
17,00 Spitalul veterinar
17,30 Povestiri de la zoo
18,00 Îngrijitor la zoo
18,30 Povestiri despre cai
19,00 Aventurile lui O'Shea
19,30 Ian Gordon, prietenul rechinilor
20,00 Veterinari în Asia
20,30 Urgențe veterinare
21,00 Animalele de la A la Z
22,00 Aventuri în reciful albastru
22,20 Două lumi: lumea peștelui-înger

ATOMIC TV

7,00 Selector
10,25 Reactor - rel.
10,30 Atomic Cafe - rel.
11,00 Atomix - rel.
14,00 Interactiv
15,30 Proaspete și fierbinți
15,55 Reactor
16,00 Metropolis - rel.
17,00 Selector
19,00 Atomix
21,55 Reactor - rel.
22,00 Hai-Hui - rel.
22,30 Selector
23,00 Klub Bizzar

BUDAPESTA 1

7,00 Matinal - desene animate; **9,30 Topmodell** - s.; 10,05 Olimpiada de iarnă - selecțiuni; **12,04 Pentru vești nicie** - s.; 13,00 Știri; 14,00 Magazin minorități; **15,05 Moloney** - s.; 16,00 Știri; 16,02 Vinul de Szekszard - doc.; 16,30 Olimpiada de iarnă; 17,30 Mag. handicapați; 18,00 Știri; 18,03 Jurnal ecologic; 18,30 Speranța urmașilor; 19,00 Știri; 19,15 Poveste de seară; **19,35 Chicago Hope** - s.; 20,23 Natura cere cuvântul; 20,30 Știri, meteo, sport; 21,05 Olimpiada de iarnă: trambulină, schi fond; 23,00 Știri; 23,10 Alegeri 2002; 0,00 Tema; 0,10 Plus 1 - em. de artă; 0,20 Olimpiada de iarnă

RTL KLUB

7,30 Matinal; 10,00 Clubul rețetelor; **10,25 Iubire interzisă** - s.; 10,50 Teleparti - concurs TV; 11,40 Top Shop; 12,35 La prânz - mag. informativ; 14,00 Știri; 14,10 Teleparti - conc. tv. **15,00 Helene și băieții** - s.; **15,25 Amazon - Prizonierii junglei** - s.; **16,35 Milagros** - s.; **17,30 Pasiuni sălbatice** - s.; 18,20 Monika - show; 19,05 Întâlniri; 19,30 Știri; 19,55 Fii și tu milionar! - conc.; 20,25 Focus; **20,55 Între prieteni** - s.; 21,25 Show-ul lui Fabry Sandor; **23,10 Oamenii președintelui** - s.; 0,00 Știri; 0,20 Multimedia magazin; 0,50 Desene animate; 1,15 Focus

VĂ RECOMANDĂM

PRO TV, ora 22,45 - Limbajul trupului

PRIMA TV, ora 20,00 - Domnița șoim

HBO, ora 18,15 - Război interstelar

TV 2, ora 21,25 - În mrejele iubirii

PRO 7, ora 21,15 - American Shrimps

DISCOVERY, ora 21,00 - Sir Francis Drake

ABONEAZĂ-TE LA ADEVĂRUL

OTV

6,00 S-a întâmplat aseară
7,00 Zori de zi
9,00 Dan Diaconescu Direct - rel.
11,00 România fără fard
11,30 24 de ore
16,00 Meserii și meseriași
16,30 24 de ore
17,00 Info pescar
18,00 24 de ore
18,20 Tărăboiul zilei
18,30 Condurățeanu întreabă
19,30 Film artistic
21,00 Dan Diaconescu Direct
23,00 Vieți și destine
23,30 Cercul vrăjitoarelor
0,00 24 de ore

TELE 7 ABC

7,35 Știri
7,50 Muzică
10,00 Tentații
11,00 Documentar
12,00 Apel: Crima - s., rel.
13,00 Muzică
14,00 Septembrie - f. România, 1978, rel.
6,30 Desene animate
17,00 As show
18,00 Germania astăzi - documentar
18,30 Telejurnal
19,00 Documentar
19,30 Apel: Crima - s.
20,30 Film artistic
22,00 Reportaj Tele 7 - rel.
23,00 Documentar
23,30 Știri

TV ACASĂ

7,00 Știrile de Acasă - rel.
7,30 Ia-mă acasă - rel.
8,00 Vei fi a mea, Paloma! - s., rel.
9,00 Prima dragoste - rel.
10,15 Amor de cățel - rel.
11,05 De 3 ori femeie
12,15 Dădaca - s., rel.
12,40 Salomé - s. rel.
13,30 Ramona - s.
15,00 Războiul pasiunilor - s.
15,50 Căsuța poveștilor
16,00 Fiorella - s.
17,30 Vei fi a mea, Paloma! - s.
18,30 Știrile de Acasă
19,00 Prima dragoste - s.
20,00 Amor de cățel - s.
21,00 Călătorie spre centrul pământului - s.
22,00 Salomé - s.
22,50 Dădaca - rel.
23,15 Știrile de acasă
23,45 Dansează cu mine! - rel.
0,45 Sânge din sângele meu - s.
1,15 Muzica de acasă, muzica nopții
3,30 Acasă la români, cântă-mi, lăutare! - rel.
5,30 Acasă la... cu Ruxandra Săraru - rel.

HBO

8,00 Spărgătorii de seifuri - comed. SUA, 1998
9,30 Pe platourile de filmare
10,05 Oportunștii - f. SUA, 2000, cu Christopher Walken
11,35 Cer de octombrie - f. SUA, 1999
13,30 Sărbătoarea
13,50 Capcană pentru părinți - comed. SUA,1998
16,00 Vrei să afli un secret? - f. SUA 2000
17,35 Radio Flyer - f. SUA,1992
19,30 Cinema
20,00 Marțianul meu sonat - comed. SUA, 1999
21,35 Joia neagră - f. SUA,1998
23,05 Duminica, pierzi sau câștigi - f. SUA, 1999
1,35 Karaoke - comed. Canada, 2000, cu Gwyneth Paltrow
3,30 Fața întunecată a iubirii
4,20 Nu te aude nimeni - f. SUA 2000, cu Kelly McGillis

TV RCS

8,30 Cafeaua de dimineață
9,30 Mock și Sweet
10,00 Mistere și farmece - doc.
10,30 Radical Power - s.
11,00 Știri RCS - rel.
11,45 Meniu pentru crimă - f.
13,15 Trei destine - s.
14,00 Știri RCS - rel.
14,35 Mămica detectiv - s. pt. copii
15,00 Trei destine - s.
15,50 Cocoda Crescent - film
17,15 Emisiunea în limba maghiară - A Jet - rel.
18,15 Știri RCS
19,00 La N de paralela 60 - doc.
19,52 Dedicații muzicale
20,00 Departe de casă - film
22,00 Știri RCS 2
22,35 Frontiera Live
0,00 Erotica

TV 2

6,50 Matinal; **10,00 Visători îndrăgostiți** - s.; **10,45 Rosalinda** - s.; 11,10 Gură de copil; 11,40 Ofertă directă; 12,40 Noi, maghiarii; **12,50 Riviera** - s.; **13,15 Maggie** - s.; 13,45 Dădaca - s.; **14,15 Regina amazoanelor** - f.; **16,00 Om sărac, om bogat** - s.; **17,15 Inimi rănite** - s.; **17,45 Lucecita** - s.; **18,10 Prieteni și iubiri** - s.; **18,35 A iubi până la pornire** - s.; 19,00 Activ; 19,30 Fapte; 20,00 Fort Boyard - conc. TV; **20,55 Buni prieteni** - s.; 21,25 Activity - conc.; **22,10 Darido - Lajosi și invitații săi**; 0,00 Bună seara, Ungaria!; **0,45 Caracatița** - s.; 2,30 Vedete la Friederikusz - Céline Dion

DUNA TV

6,30 Matinal; 9,40 Imagine globală; 10,10 Ora spiritului; 10,45 Casa arhitecților - doc.; **11,25 Puțin eu, puțin tu - comed. Ungaria, 1985**; **12,35 Lavanda** - f.; 12,50 Știri; 13,10 De ce?; 13,40 Imagine globală; 14,10 Geografie îndrăgostită - doc.; 16,45 Portrete; 15,40 Lupii lui Dönitz - doc. SUA; 16,40 Documentar; 17,25 Comorile științei; 18,00 Calendarium; 19,00 Știri; 19,30 Desene animate; 20,00 Casă cu curte - mag.; 20,30 Lumea de mâine - 22/18; **21,00 Palermo-Milano, doar dus - f. Italia, 1995**; 22,45 Știri - sport; 23,00 Dans maghiar; **23,50 Tatăl risipitor - dramă Ungaria-SUA, 1991**; 1,10 Știri

PRO 7

7,40 Taff - magazin; **8,35 Cine-i bosul?** - s.; **9,00 Bundy** - s.; **9,30 Afaceri de familie** - s.; **10,00 Chaos City - s** ; **10,35 Lovelife** - f.; **12,15 Bundy** - s.; **12,40 Chaos City** - s.; **13,05 Cybill** - s.; **13,30 Roseanne** - s.; 14,00 Sam; 15,00 Talk-show; **17,00 Sub un acoperiș** - s.; 18,00 Taff - magazin; **19,00 Friends** - s.; **19,30 Sabrina** - s.; **20,00 Simpsonii** - s.; 20,30 Galileo; 20,55 Știri de seară; **21,15 Police Academy 1** - comed. SUA, 1984, cu Steve Guttenberg; **23,15 Cavalerul apocalipsei** - f. SUA, 1998, cu Dolph Lundgren; **0,50 American Cyborg** - f. acțiune SF SUA, 1992, cu Joe Lara

TV 5

14,05 Fax Culture; 15,00 Jurnal; **15,15 Samson** - s. rel.; 17,00 Jurnal; 17,20 Invitat TV; 17,30 Mediterraneo; 18,05 Piramida; 18,30 Întrebări pentru un campion; **19,15 Șansa** - s., rel.; 21,00 Jurnal Belgia; 21,30 Jurnal Franța; 22,05 Dincolo de vis; 23,15 Divertisment; 1,30 Jurnal TSR

EUROSPORT

9,30 Snowboard; 10,30 Fotbal - Cupa Africii, Mali, semifinală; 12,30 Fotbal - Povestea CM - echipe africane; 13,30 Fotbal - Cupa Africii; 15,30 Schi trambulină CM - Sapporo; 17,00 J. O. de iarnă: Lillehammer și Nagano; 18,00 Fotbal - Cupa Africii; 20,00 J. O. - Salt Lake City Special; 20,30 Olimpiada - schi trambulină; 22,00 J. O. de la Lillehammer la Nagano; 23,00 Spiritul olimpic; 23,30 J. O. - Salt Lake Special; 0,00 Știri; 0,15 Olimpiada - schi trambulină; 1,45 Știri; 2,00 J. O. - 1994 și 1998

RADIO PRO FM (92,1 MHz)

5,00-5,30 BULETIN DE ȘTIRI la fiecare sfert de oră; **5,30-700 PRO FM PÂNĂ LA UNU** cu Ramon Cotizo; **7,00-10,00 PRO FM PÂNĂ LA UNU** cu Flavius Eșnican; **10,00-13,00 PRO FM PÂNĂ LA UNU** cu Mihai Dobrovolschi; **13,00-14,00 13-14 CU ANDREI** cu Andrei Gheorghe; **14,00-17,00 POFTIM PRO FM** cu Cătălin Lăpușcă; **17,00-19,00 FPRO FM E AICI** cu Cristi Schnebli; **19,00-22,00 281.976** cu Flavius Eșnican; **22,00-24,00 LATINO PARTY** cu Vali Bărbulescu; **0,00-2,00 HOT PARTY MIX** cu DJ Mike.

RADIO TIMIȘOARA

6,00 Ceasurile dimineții; 8,00 Muzică populară cu dedicații; 9,00 Cânt din suflet; 10,00 De zece ori România; 11,00 Antemeridian Club; 12,00 Miez de zi la polul vest; 13,00 Emisiune în lb. germană; 14,00 Emisiune în lb. maghiară; 15,00 Emisiune în lb. sârbă; 16,00 Actualitatea în 60 de minute; 17,00 Carusel cultural; 18,00 Actualitatea radio; 18,10 Civilizația umană; 19,00 Radiojurnal; 19,15 Piti show; 20,50 Călătorie în lumea poveștilor; 21,00 Curierul de seară.

RADIO SEBIȘ

6,00-9,00 Cronica cârcotașilor - (p)
9,00-10,00 Precinie, precinie - muzică populară
10,00-12,00 Cafeaua de zece
12,00-15,00 21 Expres
15,00-16,00 Bună ziua, oameni buni - muzică populară
16,00-19,00 Meridian 21
19,00-20,00 Sus, paharul, fiecare - muzică populară
20,00-22,00 E seara ta!
22,00-24,00 Tropical Party - (p)
24,00-6,00 21 Night Hits - (p)

TVR 1

7,00 Ceasul deșteptător
8,00 Desene animate
8,50 Garajul lui Ziggy
10,20 Necazuri de pușcoaică - s.
11,10 Auto Club
11,55 O vedetă... populară
12,45 Debut 50 Plus
13,45 Jurnalul de prânz
14,00 Desene animate
14,00 Star Trek 4: Înapoi spre casă - SF, SUA, 1986
16,00 Garantat 100%
17,00 Ora G
18,00 Teleenciclopedia
19,00 Muzica e viața mea! - cu Iuliana Marciuc
20,00 Jurnal. Meteo. Sport
20,25 Agenda europeană
20,35 Titanii - s.
21,30 Ultima șansă - thriller, SUA, 1995
23,15 Jurnalul de noapte
23,30 Dragoste târzie - comed. SUA, 1975
1,20 Garantat 100% - rel.
2,20 Jurnal - rel.

TVR 2

7,00 Drumul spre Avonlea - rel.
7,50 Veni, video, vici!
8,10 Reforma la bani mărunți - rel.
8,40 Arta apărării
10,30 Arca lui Noe
11,00 Lumea lui Chiț-Chiț
11,45 Magicianul - s.
12,10 Piatra magică - s.
12,40 Poliția judiciară - s.
13,30 Atlas
14,05 Planeta singuratică: Republicile Asiei Centrale
15,00 Știri
15,05 Bărbați, la cratiță!
16,05 Fețe
16,15 Băieți buni, băieți răi - ultimul episod
16,50 Jocurile Olimpice Salt Lake City 2002
18,00 Știri regionale
18,15 Revista presei săptămânale
18,20 Centrul Euroregional de Gimnastică
18,45 Ilie Stepan în concert
19,25 noi@tvr.ro: Televiziunea un drog?
19,50 Iubiri de milioane
20,00 Captiv în viitor - s
20,50 Gata cu fumurile!
20,55 Știri
21,00 Jocurile Olimpice Salt Lake City
0,20 Retrospectiva Jocurilor Olimpice

PRO TV

8,30 Desene animate
9,00 Diabolik - s.
9,30 Războiul fiarelor - s.
9,50 Apărătorii planetei - s.
10,10 Aventurile lui Papirus (II) - s.
10,30 Pokemon - s.
10,50 Mica eroină - f.
12,00 Gillette - lumea sportului
12,20 Snowboard magazin
12,55 Știrile Pro TV
13,00 Lano și Woodley - s.
13,25 News Radio - s.
13,50 Review Rallul Suediei
14,50 Un străin suspect - thriller, SUA
16,25 Charile Chaplin - Casa de amanet
16,45 Zero
17,20 Bătăușul - dramă, comedie, SUA, 1996
19,00 Știrile Pro Tv
20,00 Dă lovitura și fugi - thriller, SUA, 1994
22,10 Totul despre sex - s.
22,45 Oz, închisoarea federală - s.
23,35 Zâmbete într-o pastilă
0,00 Obsesia - f. erotic
1,30 Claustrofobul - f.
2,45 Bătăușul - s. rel.
4,00 Un străin suspect - rel.

ANTENA 1-TV ARAD

7,00 Divertisment
8,00 Știri TVA - rel.
8,30 Un nou început
9,00 Păstorul cel bun
9,30 Lumea mare a celor mici
10,00 Casa de piatră
10,30 Roata de rezervă
11,00 BIT - emis. de informatică
11,30 Creatura II - rel.
13,00 Misiune imposibilă - s.
14,30 Gong Show
16,00 Atracția Broadway - dramă, SUA, 1991
18,00 Milagros - s.
19,00 Observator
19,50 Sport
20,00 Evadare din Absolom - acțiune/SF, SUA, 1994
22,15 Fotbal din Primera Division: Mallorca - Barcelona
0,15 Atracția Broadway-ului - f. rel.
2,00 Observator - rel.
2,30 Cu toții au sărutat mireasa - comed. SUA
4,30 Calea misterelor - s.
5,30 Casa de piatră - rel.
6,00 Roata de rezervă - rel.
6,30 BIT - rel.

PRIMA TV

7,00 Impact - rel.
7,30 Real TV
8,00 Desene animate
11,00 Sport Magazin
14,00 Motor
14,30 Exploziv
15,00 Special - doc.
16,00 Impact
16,29 Haz la minut. Cu Ando
16,30 Justiție militară - s., rel.
17,30 M.A.S.H. - s.
18,00 Focus
19,00 Camera de râs
19,59 Haz la minut. Cu Ando
19,30 Real TV
20,00 Impact fatal - acțiune, SUA, 1994
22,00 În căutarea dreptății - s.
23,00 Justiție militară - s.
0,00 M. A. S. H. - s., rel.
0,30 Camera de râs
1,00 Real TV - rel.
1,30 Focus

DISCOVERY

10,00 Mastermind pe Discovery
10,25 Turbo
10,55 Discovery și copiii
11,50 Aventuri culinare
12,15 Bărci de vis
12,45 Rechini într-o mare de deșert
13,40 Musulmanii în America
14,30 Câmpuri de bătălie
16,15 Medicina alternativă
17,10 Marile cărări: Pe Frontul de Vest nimic nou
18,05 Operațiunea „Thunderbolt"
19,00 Cei mai buni alergători din lume
20,00 Secretele orașului
21,00 Robotica
22,00 Mașini extreme
23,00 Tărâmul sufletelor rătăcitoare
1,00 Criminaliștii
2,00 Medici detectivi
3,00 Planeta-ocean: Valuri și maree

ANIMAL PLANET

8,00 Salvați animalele!
9,00 Lassie
10,00 Un câine cu imaginație
11,00 În lumea animalelor cu frații Kratt
12,00 Îngrijitor la zoo
13,00 Ian Gordon, prietenul rechinilor
14,00 Aventurile lui O'Shea
15,00 Tainele Europei
15,30 Întâlniri cu animale
16,00 Animale periculoase și animale inofensive
17,00 Marile râuri ale Africii
18,00 Vânătorul de crocodili
19,00 Acvanauții
19,30 Contact extrem
20,00 În mijlocul naturii cu Jeff Corwin
21,00 Povestiri neobișnuite
22,00 Animal X
23,00 Tehnici de vârf în medicina veterinară
23,30 Aliați sau dușmani
0,00 Apel de urgență
1,00 Musafiri nepoftiți

ATOMIC TV

7,00 Selector
10,30 Romanian Top 100
12,30 File de poveste
13,00 Selector
14,00 K Lumea
16,00 Selector
18,30 Atomix
21,30 Febra
22,30 Vibrații
23,30 Klub Bizzar
0,30 Selector
1,30 Insomnia

BUDAPESTA 1

6,42 Matinal; 6,45 Lumea satului; 7,00 Azi dimineața; 8,25 Desene animate; 9,00 Mesajul trecutului; 10,25 Unde? Ce? - magazin; 10,50 Zanzibar - emisiune pentru tineri; **12,10 Indaba - s. Franța**; 13,00 Știri; 13,10 Bravo TV; 14,05 Concurs de cultură generală; 15,00 Pentru drum; 15,20 Să discutăm despre viitor; 15,40 Secolul nostru; 16,15 Halo - rep.; 16,45 Olimpiada de iarnă; 19,05 Campion; 19,35 Luxor - conc. TV; 20,30 Știri; 21,05 Noi anotimpuri capricioase - em. distr.; **22,05 Hintapalinta** - comed., Franța, 1991; **23,55 La porțile Raiului** - comed., acț. Germania, 1997

RTL KLUB

7,30 Calendar - religie; 8,00 Clubul copiilor - d. a. ; 10,45 Desene animate Disney; **11,30 Austral Express** - s.; **12,25 Dragă, s-au micșorat copiii** - s. distractiv, SUA; 13,20 Automania; 14,00 Știri; 14,10 Parlament - magazin săptămânal; **14,35 Între prieteni - s.; 16,40 Extralarge - s. Italia**; 18,10 Csiiiz; **18,35 Melrose Place - s. SUA**; 19,30 Știri; 19,50 Focus plus; **20,25 Tipii - s.; 20,50 Mr. Bear - aventuri, SUA, 1993**; 22,30 Heti Hetes - talk; 23,30 Știri; **23,50 Hoții de trupuri** - Anihilarea - f. acț. SF, SUA; 1,20 Focus plus

VĂ RECOMANDĂM

TVR 1, ora 21,30 - Ultima șansă

TVR 1, ora 23,30 - Dragoste târzie

PRIMA TV, ora 20,00 - Impact fatal

HBO, ora 16,40 - Austin Powers, spionul care mi-a tras-o

HBO, ora 20,00 - Picat din cer

PRO 7, ora 21,15 - Un vârcolac american la Paris

ABONEAZĂ-TE LA ADEVĂRUL

OTV

6,30 S-a întâmplat aseară
7,00 Zori de zi
9,00 Dan Diaconescu Direct - rel.
11,00 România fără fard
11,30 24 de ore
16,00 Meserii și meseriași
16,30 24 de ore
18,20 Tărăboiul zilei
18,30 Condurățeanu întreabă
19,30 Film artistic
21,00 Dan Diaconescu Direct
0,00 24 de ore

TELE 7 ABC

7,35 Știri
7,50 Muzică
10,00 Tentații - rel.
11,00 Documentar - rel.
12,00 Apel: Crima - s. rel.
13,00 Muzică
14,00 Zidul - dramă, România, '74
16,30 Desene animate
17,00 Reportaj 7 abc - re.
18,00 Germania astăzi Documentar
18,30 Telejurnal
19,00 Destinația: Germania Documentar
19,30 Apel: Crima - s.
22,05 Reportaj 7 abc
23,00 Germania astăzi Documentar - rel.
23,30 Știri
23,45 Muzică

TV ACASĂ

7,30 Acasă la... Ruxandra Săraru - rel.
8,00 Vei fi a mea, Paloma! - s. rel.
9,00 Prima dragoste - s. rel.
10,15 Amor de cățel - s. rel.
11,05 De 3 x femeie - rel.
12,15 Dădaca - s. rel.
12,40 Salome - s. rel.
13,30 Ramona - s.
15,00 Războiul pasiunilor - s.
15,50 Căsuța poveștilor - desene animate
16,00 Fiorella - s.
17,30 Vei fi a mea, Paloma! - s.
18,30 Știrile de Acasă
19,00 Prima dragoste - s.
20,00 Amor de cățel - s.
20,50 De 3 x femeie
22,00 Salome - s.
22,50 Dădaca - s.
23,15 Știrile de Acasă - rel.
23,45 Sânge din sângele meu - s.
0,10 Războiul pasiunilor - s.rel.
1,05 De 3 x femeie - rel.
2,10 Muzica de acasă, muzica nopții
3,30 Acasă la români, cântă-mi lăutare! (rel)
5,30 La casa de vis - rel.

HBO

8,00 Fața întunecată a iubirii
8,55 Trei frați păguboși - comed., Franța, 1995
10,45 12 oameni furioși - dramă, SUA, 1997
12,45 Sub acoperire - acț. SUA, 1999
14,20 Buzunarul
14,35 Johnny Tsunami - dramă, SUA, 1999
16,10 Picat din cer - comedie, SUA, 1998
18,05 Cer de octombrie - dramă, SUA, 1999
20,00 Ironia soartei - dramă, SUA, 1999
22,15 Misiune pe Marte - SF, SUA, 2000
0,05 Sărbătoarea
0,25 Vacanță sângeroasă - horror, Germania, 2000

TV RCS

8,30 Cafeaua de dimineață
9,30 Desene animate
10,00 Mistere și farmece - doc.
10,30 Radical Power - comedie
11,00 Știrile RCS
11,45 Merengue la Manhattan - film
13,15 Trei destine - s. rel.
14,00 Știrile RCS - rel.
14,35 Conviețuiri - rel.
15,05 Mămica detectiv - film
15,30 Trei destine - s.
16,15 Deșertul vorbește - s.
16,45 Dedicații muzicale
17,00 Despre câini și pisici
17,45 O altfel de lume - rel.
18,15 Știrile RCS
19,00 Neon Rider - doc.
19,52 Dedicații muzicale
20,00 Scales of justice - doc.
21,00 O oră cu Dani Dascălu - talk show
22,00 Știri RCS
22,35 Contaminarea - film
0,00 Erotica

TV 2

6,50 Ediție matinală; **10,00 Vizitori îndrăgostiți** - s.; **10,45 Rosalinda** - s.; 11,10 Ajută-te singur; 11,40 Ofertă directă; 12,40 Noi maghiari; **12,50 Riviera** - s.; **13,20 Maggie** - s.; **13,45 Dădaca** - s.; **14,10 Leon și zidul Atlantic** - f.; **16,00 Om sărac, om bogat** - s.; **17,15 Inimi rănite** - s.; **17,45 Lucecita** - s.; **18,10 Prieteni și iubiri** - s.; **18,35 A iubi până la pornire** - s.; 19,00 Activ - magazin; 19,30 Fapte - mag. 20,00 Fără îndurare - conc. TV; **21,00 Buni prieteni** - s.; 21,25 Benny Hill show; 22,15 Boros Bachkon - show; **23,10 Jocul spionilor** - s.; 0,00 Bună seara, Ungaria!; **0,45 Baywatch** - s.; **1,35 Pământul făgăduinței** - s.

DUNA TV

6,30 Dimineața; 9,40 Cercul gospodarilor; 10,10 Equator club; 10,40 Portrete de artiști; 11,25 Együtteles - doc.; 12,50 Știri; 13,10 Biserica vie; 13,40 Ura! Am găsit!; 14,10 Festivalul filmului maghiar; 15,10 Steaua nordului - doc.; 16,00 Limba maghiară; 16,10 Galerie istorică; 16,25 Opere de artă; **17,00 Prin foc și fier** - f.; 18,00 Calendar; 19,00 Știri; 19,30 Basm; 20,00 Mag. politic; 20,30 Cele mai frumoase grădini ale Europei; **21,00 Fir galben** - f.; **22,00 Cometă** - f.; 22,25 Dunasport; 22,45 Știri; 23,00 Logica sistemului - doc.; 23,40 Club @ dunatv.hu; 0,10 Noi, trei, familia și jazzul - doc. - doc.; 0,55 Știri

PRO 7

7,50 Taff magazin; **8,45 Cine-i șeful?** - s.; **9,10 Fam. Bundy** - s.; **9,40 Chaos City** - s.; **10,10 Bang Boom Bang** - comedie, Germania, 1999; **12,40 Fam. Bundy** - s.; **12,35 Chaos City** - s.; **13,00 Cybill** - s.; **13,35 Roseanne** - s.; **14,00 Sam** - s.; 15,00 Talkshow-uri; **17,00 Sub un acoperiș** - s. distr.; 18,00 Taff magazin; **19,00 Prietenii** - s.; **19,30 Sabrina** - s.; **20,00 Simpsonii** - s.d.a.; 20,30 Galileo - mag. de știință; 20,55 Știri; **21,15 Buffy - Spaima demonilor** - s.; **22,15 Angel** - s.; 23,15 TV Total; 0,15 Reportaj; **1,00 Plăcere** - erotic, SUA, 1997

TV 5

14,05 Timpul prezent; **15,15 Nestor Burma** - s.; 17,00 Jurnal; 17,20 Invitatul TV5; 17,35 Reportaje Arte; 18,05 Piramida; 18,30 Întrebări pentru un campion; **19,15 Nestor Burma** - s.; 21,00 Jurnal Elveția; 21,30 Jurnal France 2; 22,05 Magazin; 23,00 Jurnal; **23,15 Caracole** - f.; 1,00 Jurnal

EUROSPORT

7,00 Curling; 8,00 Știri olimpice; 8,30 Olympic XL; 9,00 Știri olimpice; 9,30 Olympic XL; 10,00 Patinaj artistic; 12,00 Schi fond; 12,30 Schi fond - 15 km masculin; 13,30 Știri olimpice; 14,00 Patinaj artistic; 15,30 Sanie - fem; 16,30 Schi trambulină; 17,15 Știri olimpice; 17,45 Deschiderea Olimpiadei; 18,00 Sport pe gheață; 21,00 Schi alpin; 22,00 Schi trambulină; 23,30 Biatlon; 0,30 Știri; 0,45 Biatlon - 7,5 km fem.; 1,45 Schi alpin

VĂ RECOMANDĂM

PRO TV, ora 22,45 - Afaceri necurate

Viața unui polițist care lucrează sub acoperire începe să ia o cu totul altă întorsătură în momentul în care începe să tragă la măsea din ce în ce mai mult și nici nu se dă în lături de la a priza din când în când ceva cocaină. În momentul în care în urma cazului la care a lucrat intră în posesia unui milion de dolari, el decide să plece cu banii în lume. Numai că dealarul de droguri reușește să dea de urma lui, însă polițistul moare înainte ca traficantul ca să afle unde sunt ascunși banii. Câteva luni mai târziu, traficantul dă de urma soției polițistului pe care o seduce, în speranța că va reuși astfel să afle unde se află milionul dispărut. Numai că lucrurile iau întorsătură neașteptată.

VĂ RECOMANDĂM

ANTENA 1, ora 23,40 - Schimbare de planuri

Filmul prezintă aventurile unui agent CIA sub acoperire, pe nume Crawford, pornit în căutarea mentorului său, Higbe. Când îl găsește, agentul află că fostul său „profesor" și prieten ar dori să se întoarcă în Statele Unite dar, pentru asta, trebuie găsită o metodă de a scăpa de agenții KGB și CIA, aflați pe urmele lui. Țtele afacerii se dovedesc extrem de încurcate, deoarece Higbe este considerat de guvernul american trădător, în timp ce reprezentanții KGB-ului se dau de ceasul morții să pună mâna pe el.

TVR 1

7,00 Jurnalul de dimineață
7,30 Strict necesar. Magazin
8,20 Domnișoara Zorro - rel.
9,10 Obsesia - f. rel.
10,45 Amprente
11,00 TVR Cluj
13,00 Garantat 100% - rel.
14,00 Jurnalul de prânz
14,30 Oameni ca noi
15,00 Bucuriile muzicii
16,00 Panorama
17,00 Medicina pentru toți
17,45 Pasiuni - s.
18,30 Corect. Cu Ruxandra Gheorghe
18,35 Baywatch Hawaii - s.
19,20 Avanpremieră. Știri. Sport
19,35 Becker - s.
20,00 Jurnal. Meteo. Sport
20,45 Curat Caragiale! Parol!
20,50 Teatrul Național de Televiziune prezintă: **Detectiv fără voie** - s.
21,50 Cu ochii'n 4
22,50 Recurs la morală
23,50 Jurnalul de noapte
0,05 Infomania
1,05 Poveste de dragoste - rel.
1,50 Jurnal, Meteo, Sport - rel.
2,35 Teatrul Național de Televiziune prezintă: **Detectiv fără voie** - rel.
3,25 Amprente - rel.

TVR 2

7,00 Drumul spre Avonlea - s. rel.
7,50 Poftă bună cu Petrișor!
8,00 Captiv în viitor - s.
8,50 Fete vesele - s.
9,15 Desene animate - rel.
10,45 Tată, am încurcat-o! - s.
11,10 Televiziunea, dragostea mea! - rel.
12,10 Camera de gardă - rel.
12,40 E dreptul tău! - rel.
13,05 Gata cu fumurile!
13,10 Poftă bună cu Petrișor!
13,25 Știri
13,30 Piramida - rel.
14,00 Desene animate
15,15 Toți, împreună
16,00 Olanda reconstruiește Batavia
16,20 Sport Plus
16,50 Jocurile Olimpice Salt Lake City. Rezumat
17,55 Știri
18,00 Știri regionale
18,20 Muzică populară din Banat
18,30 Jocurile Olimpice Salt Lake City. Rezumat
20,15 Aleea cu ghimpi- rel.
20,30 Piramida
21,00 Captiv în viitor - s.
22,00 Telejurnal
22,30 Jocurile Olimpice Salt Lake City: Biatlon
0,25 Sport Plus - rel.

PRO TV

7,00 Bună dimineața!
8,00 Știrile Pro TV - Ziarul dimineții tale
9,00 Tânăr și neliniștit - s. rel.
10,00 Profesioniștii - s.
11,00 Gândește liber - rel.
12,00 Nebun după tine - s.
12,30 Lege și ordine - s.
13,30 Expertul - s.
14,15 Răzbunare fără limite - s. rel.
15,00 Urmărire generală - rel.
16,00 Tânăr și neliniștit - s.
17,00 Știrile Pro TV
17,35 Vremea
17,40 Pro TV te ascultă ce vezi
17,45 Teo
19,00 Știrile Pro TV
19,50 Sport
19,55 Vremea
20,00 Misiune pe Muntele Morții - acțiune, SUA, 1997
22,00 Știrile Protv
22,40 .Ro
22,45 Afaceri necurate - acțiune, SUA, 1993
0,45 Bomba blondă - comedie, SUA, 1994
2,30 Fotbal: Meci din Divizia Națională - rel.
4,00 Profesioniștii - s. rel.
4,45 Lege și ordine - s. rel.

ANTENA 1-TV ARAD

6,00 Divertisment - rel.
6,30 Știri TVA - rel.
7,00 Observator
7,50 Sport
8,00 Cafeaua cu sare
10,00 Un bărbat pe zi
11,00 Evadarea - f. rel.
13,00 Știrile amiezii
13,20 Clanul Popeștilor - s.
14,30 Înscenarea - rel.
16,00 Emisiune în limba germană
16,30 Publicitate, promo
16,45 Știri TVA
17,15 Milagros - s.
19,00 Observator
19,45 Știri TVA
20,00 Strict autentic - talk show
21,57 Publicitate, Promo
22,00 Marius Tucă show
23,00 Observator
23,30 Sport
23,40 Schimbare de planuri - acțiune, SUA, 1988
1,00 Observator - rel.
2,00 Clanul Popeștilor - s. rel.
2,30 Cafeaua cu sare - rel.
4,30 Marius Tucă Show - rel.
5,30 Milagros - s. rel.

PRIMA TV

7,00 Impact - rel.
7,30 Real TV - rel.
8,00 Prima Mix!
13,00 Copiii spun lucruri trăznite - rel.
14,00 Desene animate: Rambo
14,30 Motor - rel.
15,00 În căutarea dreptății - s.
16,00 Impact
16,29 Haz la minut. Cu Ando
16,30 Justiție militară - s. rel.
17,30 M.A.S.H. - s.
18,00 Focus
18,55 Focus special
19,05 Camera de râs
19,30 Real TV
19,59 Haz la minut. Cu Ando
20,00 Cronica cârcotașilor
21,00 Gunoierii - comedie, SUA, 1990
23,00 Focus Plus
23,29 Haz la minut. Cu Ando
23,30 M.A.S.H. - s. rel.
0,00 Justiție militară - s.
1,00 Camera de râs - rel.
1,30 Real TV - rel.
2,00 Focus Plus - rel.

DISCOVERY

10,00 Mastermind pe Discovery
10,25 Turbo
10,55 Tancuri
11,50 Bărci de vis
12,15 Satul ecologic
12,45 Regatul prăzii
13,40 Marele război
14,30 Robotica
15,25 Marele G:Gravitația
16,15 Misterele naturii
17,10 Satul ecologic
17,35 Salvatorul grădinilor
18,05 Aventuri la pescuit cu Rex Hunt
18,30 Turbo
19,00 Mastermind pe Discovery
19,30 Aventurile lui O'Shea
20,00 Povestiri neașteptate: Lupii
20,30 Animal X
21,00 Cutremure din antichitate
22,00 Hoți îndrăzneți
23,00 În interiorul Stației spațiale
0,00 Waco:O nouă revelație
1,00 Forța de atac
2,00 Echipa timpului

ANIMAL PLANET

8,00 Salvați animalele!
8,30 Salvați și salvatori
9,00 Spitalul veterinar
9,30 Povestiri de la zoo
10,00 Îngrijitor la zoo
10,30 Povestiri despre cai
11,00 Câini utilitari
12,00 Veterinari în Africa
12,30 Medicul veterinar
13,00 Vânătorul de crocodili
14,00 Pasiunea pentru natură
14,30 Școala ghizilor africani
15,00 Câini utilitari
16,00 Salvați animalele!
16,30 Salvați și salvatori
17,00 Spitalul veterinar
17,30 Povestiri de la zoo
18,00 Îngrijitor la zoo
18,30 Povestiri despre cai
19,00 Vânătorul de crocodili
20,00 Veterinari în Africa
20,30 Urgențe veterinare
21,00 Animalele de la A la Z
22,00 Tainele Europei
22,30 Întâlniri cu animale
23,00 Animale periculoase și animale inofensive
0,00 Neîmblânzita Australie
1,00 Urgențe veterinare

ATOMIC TV

7,00 Selector
10,25 Reactor - rel.
10,30 Selector
11,00 Atomix - rel.
14,00 Interactiv
15,30 Proaspete și fierbinți
15,55 Reactor
16,00 Rockada - rel.
17,00 Selector
19,00 Atomix
21,55 Reactor - rel.
22,00 Atomic Café
22,30 Selector
23,00 Metropolis

BUDAPESTA 1

7,00 Matinal; 9,30 Topmodell - s.; 10,05 J.O. de iarnă - Salt Lake City; 12,00 Știri; **12,04 Pentru totdeauna** - s. Portugalia ; 13,00 Știri; 14,00 Mag. minorități; **15,04 Polițai pe dâmbul cocoșului** - s.; 16,00 Ungaria, 2002; 16,30 J.O. de iarnă - Salt Lake City; 17,30 Indicator; **18,03 Capitaly** - s.; 18,30 J.O. de iarnă; 19,00 Știri; 19,15 Poveste de seară; **19,35 Chicago Hope** - s.; 20,23 Natura are cuvântul; 20,30 Știri, sport; **21,05 Capitaly** - s. distr. Ungaria 2001, 13/6; 21,30 J.O. de iarnă: slalom, biatlon; 22,15 J.O. de iarnă - schi combinată, bialton; 23,00 Actual; 23,20 Știri; 23,25 Tema zilei; 1,00 Cronică carpatică

RTL KLUB

7,30 Matinal; 10,00 Clubul rețetelor; **10,25 Iubiri interzise** - s.; 10,50 Teleparti; 11,40 Top Stop; 12,35 La prânz - mag. informativ; 14,00 Știri; 14,10 Teleparti - conc. TV; **15,00 Helene și băieții** - s.; **15,20 Amazon- Prizonierii junglei** - s.; 16,15 Doar un cuvânt - conc. tv; 16,20 Clubul rețetelor; **16,35 Milagros** - s.; 17,25 Concurs telefonic; **17,30 Pasiuni sălbatice** - s.; **18,20 Monika** - s.; 19,05 Întâlniri; 19,30 Știri; 19,55 Fii și tu milionar - concurs TV; 20,25 Focus; **20,55 Între prieteni** - s.; **21,25 Călărețul palid** - w.; 23,30 Știri; **23,50 Mercenarii dreptății** - s.; 0,40 Antena - mag. Euro-Atlantic; 1,00 Fam. Oblang - d.a.

VĂ RECOMANDĂM

PRO TV, ora 20,00 - Misiune pe Muntele Morții

❖

PRIMA TV, ora 21,00 - Gunoierii

❖

HBO, ora 14,35 - Johnny Tsunami

HBO, ora 22,15 - Misiune pe Marte

❖

DUNA TV, ora 21,00 - Fir galben

❖

DISCOVERY, ora 21,00 - Cutremure din antichitate

ABONEAZĂ-TE LA ADEVĂRUL

OTV

7,00 S-a întâmplat aseară
8,00 Info pescar
9,00 Dan Diaconescu Direct - rel.
11,00 Oglinda poveștilor
11,30 România fără fard
12,00 24 de ore
13,00 Oglinzi și labirinturi
14,00 Time-out
14,30 24 de ore
15,00 Abuzurile statului
16,30 24 de ore
17,00 Fabricat în România
17,30 Tora, Tora, Tora ...
18,00 Infractori de week-end
18,30 Condurățeanu întreabă
19,30 Film artistic
21,00 Dan Diaconescu Direct
22,00 Piersicile lui Florin
0,00 Schimbul trei

TELE 7 ABC

7,35 Știri
7,50 Muzică
10,00 Tentații - rel.
11,00 Documentar - rel.
12,00 Reportaj 7abc
12,30 Cinetour
13,00 Cântece populare
13,30 Melodii, melodii
14,00 Film artistic
15,30 Documentar - rel.
16,00 Club ABC
17,00 AS Show
18,00 Germania în direct - doc.
18,30 Telejurnal
19,00 Caleidoscopul artelor - doc.
19,30 Reportaj 7 abc
20,30 Film artistic
22,00 Cinetour
22,30 Club ABC - rel.
23,30 Știri
23,45 Muzică

TV ACASĂ

7,00 Știrile de Acasă - rel.
7,30 Căsuța poveștilor - rel.
8,00 Vei fi a mea, Paloma - rel.
9,00 Îngerașul - s.
12,10 Dădaca - rel.
12,40 Salomé - s., rel.
13,30 Muzica de Acasă
14,00 Călătorie spre centrul Pământului - s. rel.
15,00 Căsuța poveștilor
15,30 Acasă la ... cu Ruxandra Săraru - rel.
16,00 Femei înșelate - s.
17,30 Vei fi a mea, Paloma - s.
18,30 Povestiri adevărate
19,00 Intrusa - s.
20,30 Seducție - ultimul episod
21,30 Curcanii - s.
22,20 O mamă și jumătate - s.
22,50 Dădaca - s.
23,15 Povestiri adevărate - rel.
23,45 Dansează cu mine! - rel.
0,45 Sânge din sângele meu - s.
1,20 Curcanii - rel.
2,05 Muzica de Acasă
3,30 Acasă la români
5,30 Acasă la... cu Ruxandra Săraru

HBO

6,00 Jakob mincinosul - dramă, SUA, 1999
7,55 Johnny Tsunami - aventuri, SUA, 1999
9,20 Să ningă din nou! - dragoste, SUA, 1999
10,50 Dosarele Y - s.
11,20 Echipa de hochei: Campionii - comedie, SUA, 1992
13,05 12 oameni furioși - dramă, SUA, 1997
15,05 Supernova - SF, SUA, 1999
16,40 Austin Powers, spionul care mi-a tras-o - comedie, SUA, 1999
18,20 Sub acoperire - acțiune, SUA, 1999
20,00 Picat din cer - comedie, SUA, 1998
21,55 Atingerea dragostei - dragoste, SUA, 1999
0,05 Te doresc - dragoste, SUA, 1998
1,40 Studio 54 - dramă, SUA, 1998
3,20 O vară cu prietenii - comedie, SUA, 1997
5,15 Pe platourile de filmare

TV RCS

8,30 Desene animate
9,00 Radical Power - s.
9,30 Micul polițist - film
11,00 Știri RCS - rel.
11,45 Când dragostea dispare - film
13,15 Trei destine - s.
14,00 Știri RCS - rel.
14,35 Dedicații muzicale
14,45 Frumusețe și stil
15,00 Frontiera live - rel.
16,30 O altfel de lume
17,00 Memories of years - doc.
18,00 Playabout - s. copii
18,15 Știri RCS
19,00 Neon Rider - s. doc.
19,52 Dedicații muzicale
20,00 Show cu ecou
22,00 Știri RCS
22,35 Demascare completă - film
24,00 Erotica

TV 2

7,00 Rădăcini; 7,30 Matineu, desene animate; 9,45 Desene animate; **11,40 Aventurile lui Herkules jr.** - s.; 12,10 Super vedete; 12,40 Autoexpo; 13,10 Lumea sălbatică - doc.; **14,00 S Club 7** - s. Anglia; **14,25 Xena** - s. fant. SUA, 1995; **15,15 Aventurile lui Indiana Jones** - s.; **16,15 De la unu la doi** - s.; **16,45 Super echipa** - s.; **17,40 Providence** - s.; **18,30 Poarta stelară** - s. S. F.; 19,30 Fapte; **20,00 Mesaje din Hawaii** - s.; **20,55 Învingând curentul** - f. acț. SUA, 1993; **22,50 Distrugătorul tăcut** - f. acț. SUA, 1996; **0,30 Exorcistul** - f. horror, SUA, 1973

DUNA TV

6,30 Matinal; 8,05 Emisiune pentru copii - d. a.; **9,10 Piper mic, dar iute** - s.; 10,00 Limba maghiară; 10,25 Aula; **11,55 Pământ și sânge** - s. Franța; 12,50 Știri; 13,10 Muzică populară; 13,40 În mâinile Domnului; 14,10 Autonomia; 14,40 Case memoriale; 15,15 Direcția, Luna - doc.; 16,05 Catedrale engleze - doc.; 16,35 Istoria SUA - Nașterea unei națiuni - doc.; **16,40 Direcția: viitorul - s. Australia 13/5; 18,00 Magie** - s.; 19,00 Știri; 19,30 Desene animate; **20,00 Tom, Dick și Harriet** - s. Anglia, 2 ep.; **21,00 Spioni în local** - comed., Franța, 1980; 22,45 Știri; **23,00 Prețul infidelității** - comedie, Germania, 1989

PRO 7

7,10 Galileo; **7,30 Making Mr. Right** - comedie, SUA; **9,00 Chaos City** - s.; 9,20 Des. anim.; **13,30 Clueless** - s. distr.; **14,00 Familia Bundy** - s.; **14,30 Raymond** - s.; **14,55 Jesse** - s.; **15,20 Prieteni** - s.; **15,50 Will și Grace** - s.; **16,15 Dawson's Creek** - s.; **17,10 Vrăjitoarele** - s.; **18,05 Sabrina** - s.; **18,35 Malcolm** - s.; 19,00 Futurama, **19,30 Trigger Happy TV** - s.; 20,00 Talk, talk, talk; 20,30 Max TV; 20,55 Jurnal, meteo, sport; **21,15 Un vârcolac american la Paris** - f.; **23,00 Hallowen - După 20 de ani** - f.; **0,35 Men Of War** - f. acț. SUA, 1993, cu Dolph Lundgreen; **2,10 Cavalerul apocalipsei** - f. SUA

TV 5

13,30 Jurnal; 14,05 Magazin; 15,00 Jurnal; 15,15 Magazin; 17,00 Jurnal; 17,30 Sport Africa; 18,05 Piramida; 18,30 Întrebări pentru un campion; 19,00 Jurnal; 19,15 Rădăcini și aripi; 21,00 Jurnal Belgia; 21,30 Jurnal Franța; 22,05 Uniunea liberă; 23,20 Trimis special; 1,00 Jurnal

EUROSPORT

8,00 Știri olimpice; 8,30 Olimpic XL; 9,00 Știri; 9,30 Olimpic XL; 10,00 Olimpiada; 12,00 Schi trambulină; 13,30 Știri olimpice; 14,00 Ceremonia de deschidere; 16,00 Schi trambulină; 17,15 Știri olimpice; 17,45 Ceremonia de deschidere; 18,00 Fotbal - Cupa Africii, partidă pt. loc 3; 20,00 Schi fond - 15 km fem.; 20,00 Schi trambulină; 23,00 Schi fond - 30 km masc.; 0,30 Știri; 0,45 Freestyle - fem.; 1,15 Patinaj viteză

VĂ RECOMANDĂM

ANTENA 1, ora 16,00 - Atracția Broadway-ului

Ecranizare a piesei omonime scrise de Neil Simon, filmul prezintă încercările fraților Jerome, Eugene Morris și Stanley de a se afirma pe Broadway. Este anul 1948, iar cei doi abia au început să-și experimenteze talentul în direcția comedioarelor, cu speranța ca schițele să constituie primul pas spre faimă și bogăție. Pe măsură ce Eugene și Stanley caută surse de inspirație pentru materialele lor, totul în jur pare să se dezintegreze.

VĂ RECOMANDĂM

ANTENA 1, ora 20,00 - Evadare din Absolom

Ecranizare a romanului lui Richard Herley, „The Penal Colony" scris în 1988, pelicula redă viața de pe o insulă izolată, Absolom, ale cărei condiții fac aproape imposibilă supraviețuirea. Aici, în 2022, sunt abandonați cei mai turbulenți și violenți deținuți. Printre ei se numără și căpitanul John Robbins, condamnat pentru uciderea unui superior. Pentru el, Absolom înseamnă sfârșitul oricărei speranțe. Tocmai de aceea, se hotărăște să evadeze, cu scopul de a clarifica circumstanțele în care a fost comisă crima de care este acuzat și de a-și reabilita numele.

TVR 1

7,00 Universul credinței
9,40 Horace și Tina - primul episod
10,30 Viața satului
12,00 Tezaur folcloric
13,00 Conferința de presă
13,55 Jurnalul de prânz
14,00 Spectacolul lumii văzut de Ioan Grigorescu
14,30 Miracolul - dramă, Canada/SUA, 1985
16,00 Bun de tipar
17,30 Bravo, bravissimo!
19,00 Glume, boacăne, aventuri
20,00 Jurnal. Meteo. Sport
20,30 Curat Caragiale! Parol!
20,35 Ghici cine vine la tine?
21,30 Avionul condamnaților - thriller, SUA, 1997
23,30 Jurnalul de noapte
23,45 Bravo, bravissimo! - rel.
1,15 Ghici cine vine la tine? - rel.
2,15 Jurnal. Meteo. Sport - rel.
2,45 Bun de tipar - rel.
4,15 Auto Club - rel.
5,00 Ora G - rel.
6,00 Tezaur folcloric - rel.

TVR 2

7,00 Atlas - rel.
7,30 Piatra magică - s. rel.
8,00 Magicianul - s. rel.
8,30 Tradiții
9,00 Medalion de interpret
9,30 Ferma
10,30 Cronici votive
11,00 Prietenii lui Piticot
11,45 Magicianul - s
12,10 Piatra magică - s.
12,45 Wishbone - s.
13,15 Paradisul de lângă noi
13,45 Aleea cu ghimpi
14,05 Splendorile naturii
15,00 Știri
15,05 Gata cu fumurile!
15,10 Corpul uman - doc.
16,10 Andromeda - s.
16,50 Jocurile Olimpice Salt Lake City 2002
17,55 Știri
18,00 Locuri cu povești: Poduri și locomotive, invitat: istoricul Florin Medeleț
18,30 Jocurile Olimpice: Finala coborâre
20,20 Captiv în viitor - s.
21,10 Ce nemaipomenit - s.
21,40 Știri
21,45 Céline Dion - doc.
22,35 Prietenii - s.
23,15 Captiv în viitor - s.
1,10 Planeta singuratică - rel.
4,00 Prietenii - s. rel.

PRO TV

7,00 Desene animate
9,00 Războiul fiarelor - s.
9,30 Apărătorii planetei - s.
10,30 Pokemon - s.
11,00 Parte de carte - talk-show
12,00 Profeții despre trecut cu Silviu Brucan
12,55 Știrile Pro TV
13,00 Prizonierii diavolului - comedie/satiră, SUA, 1992
14,35 Omul liniștit - f., SUA, 1952
16,45 Marcă înregistrată cu Andi Moisescu
17,15 Dictator fără voie - comedie/satiră politică, SUA, 1988
19,00 Știrile PRO TV
* Sport * Vremea
20,00 Lumea apelor - SF, SUA, 1995
22,20 Prietenii tăi - s.
22,50 Ultima ispită a lui Isus - f. SUA/Canada, 1988
1,30 Playback - erotic
3,00 Prizonieri diavolului - rel.
4,30 Meci Divizia Națională - rel.
6,00 Profeții despre trecut - rel.

ANTENA 1-TV ARAD

6,30 Muzică populară
7,30 Viața spirituală - rel.
8,00 7 zile TVA - retrospectiva știrilor locale
9,00 Misiune imposibilă - s.
10,00 Vocea speranței
11,00 Robocop - s.
11,30 Bette! - s.
12,00 Vraja dragostei - comedie romantică, SUA, 1988
14,00 HI-Q noi - s.
16,00 Roswell - s.
17,00 Milagros - s.
18,00 7 zile
19,00 Observator
19,50 Sport
20,00 Lupul singuratic - acțiune, SUA, 1983
22,00 Dreptate pe cont propriu - acțiune, SUA, 1989
23,30 Vraja dragostei - f., rel.
1,30 Observator
2,30 Roswell - s. rel.
3,30 Dreptate pe cont propriu - f. rel.
5,00 „HI - Q noi" - rel.

PRIMA TV

7,00 Program pentru copii
10,00 Creaturi sălbatice
11,00 Tradițiile românilor
11,30 În căutarea dreptății - s. rel.
12,30 Justiție militară - s., rel.
13,30 Levintza prezintă
14,00 Camera de râs
15,00 Real TV
16,00 Cronica cârcotașilor - rel.
17,00 Copiii spun lucruri trăsnite - rel.
18,00 Focus
19,00 Camera de râs
19,30 Real TV
20,00 Armăsarul argintiu - dramă, Australia, 1993
22,00 Providence - s.
23,00 Justiție militară - s.
0,00 Camera de râs - rel.
0,30 Real TV - rel.

DISCOVERY

10,00 Planeta-ocean: Valuri și maree
10,55 Copiii și Discovery
11,50 Salvatorul grădinilor: Cele patru elemente
12,15 Meșterul tâmplar
12,45 Cybercopter
13,40 Regele inelelor
14,30 Adevărata lume a lui Harry Potter
15,25 Frontierele științei
16,15 Lupta cu kilogramele
17,10 Enigme în cer
18,05 Evadări celebre
19,00 Vânătorul de crocodili în Australia
20,00 Jeff Crowin în Thailanda
21,00 Construcții din fiare vechi
22,00 Ingineria împotriva cutremurelor
23,00 Mari cutremure: Turcia
0,00 Îngropați de vii
1,00 Adevărul despre impotență
2,00 Discovery despre sex
3,00 Evadare din anticamera morții

ANIMAL PLANET

8,00 Salvați animalele!
9,00 Îngrijitor la zoo
10,00 Ian Gordon, prietenul rechinilor
11,00 Aventurile lui O'Shea
12,00 Aniversări la zoo
12,30 Vrei să lucrezi cu animalele?
13,00 La zoo
14,00 Spectacolul animalelor
14,30 Spectacolul păsărilor
15,00 Aventuri în recifuI albastru
15,30 Două lumi
16,00 Întâlniri subacvatice
16,30 Povestiri din adâncuri
17,00 ABC-ul despre atacurile rechinilor
18,00 Salvatorii animalelor sălbatice
19,00 Ilustrate din natură
20,00 Rezervații africane
21,00 Poliția veterinară americană
21,30 În ajutorul animalelor sălbatice
22,00 Unitatea de Protecție a Speciilor pe Cale de Dispariție

ATOMIC TV

7,00 Selector
11,30 Atomic Café - rel.
12,00 Reactor
12,30 Vot - rel.
13,30 Hai-Hui - rel.
14,00 Interactiv
16,00 Selector
18,30 Atomix cu DJ-ii de la Atomic
21,30 Selector
23,30 Insomnia

BUDAPESTA 1

6,45 Lumea satului; 7,00 Matinal; 8,30 Religie; 8,35 Pentru copii; 9,05 Insula duminicală; 11,30 Casă de țară; 11,00 Olimpiada de iarnă - rezumate; 13,00 Știri; 13,10 Delta - mag.; 13,40 Muzică; **14,20 În plasa legii** - s.; 15,10 Alergători de cursă lungă - doc.; 16,05 Religie; 16,30 J.O. de iarnă - patinaj artistic; 17,40 Cufăr; **18,10 Andromeda** - s.; 19,00 Necunoscuți cunoscuți; 19,30 Știri, sport; 20,00 Săptămâna; 20,50 Anotimpuri; 21,45 Cei trei îngeri; 22,15 Din șlagăr în șlagăr; 21,45 Întâlniri de cinci stele - mag. distr.; **22,15 Iubire de țigan** - teatru; **0,45 Întâmplări neobișnuite** - horror IT.-F., 1968

RTL KLUB

7,30 Lumea minunilor - doc. SUA; 8,00 Clubul copiilor; **11,25 Al doilea sărut** - s.; **11,50 Jesse** - s.; 12,20 Născut printre orangutani - doc. Anglia; 13,15 Clubul rețetelor; 13,45 Cometă - vedete; 14,00 Știri; **14,10 Părinții sunt vedete** - s.; **14,40 Sub curcubeu** - f. comed. SUA; 16,30 Golyoderby; **16,55 Doctorii** - s. SUA; **17,45 Lumea pierdută** - s. av. SUA; **18,35 Melrose Place** - s.; 19,30 Știri; 19,50 Dosar politic și social; **20,50 Bodyguard** - f. pol. SUA; **23,05 Ultimul dans** - f. SUA; 0,50 Știri; 1,10 Parlament - mag.; 1,40 Portret Fokus; 2,10 Născut printre orangutani - doc. Anglia, rel.

VĂ RECOMANDĂM

PRO TV, ora 17,15 - Dictator fără voie

PRO TV, ora 20,00 - Lumea apelor

ANTENA 1, ora 20,00 - Lupul singuratic

ANTENA 1, ora 22,00 - Dreptate pe cont propriu

TELE 7 ABC, ora 20,00 - Misterele Bucureștilor

HBO, ora 18,15 - Wild Wild West

ABONEAZĂ-TE LA ADEVĂRUL

OTV

6,30 S-a întâmplat aseară
7,00 Zori de zi
9,00 Dan Diaconescu
11,00 România fără fard
11,30 24 de ore
16,00 Meserii și meseriași
16,30 24 de ore
18,20 Tărăboiul zilei
18,30 Condurățeanu întreabă. Talk-show
19,30 Film artistic
21,00 Dan Diaconescu Direct
23,00 Vieți și destine
0,00 24 de ore

TELE 7 ABC

7,35 Știri
7,50 Muzică
10,00 Tentații - rel.
10,30 Des. animate
11,00 Documentar
12,00 Apel: Crima - s. rel.
13,00 Muzică
14,00 Film artistic
15,30 Documentar
16,00 As show - rel.
17,00 Reportaj 7 abc - rel.
18,00 Documentar
18,30 Telejurnal
19,00 Documentar
19,30 Apel: Crima - s.
20,30 Zidul - dramă, România, '74
23,00 Documentar - rel.
23,30 Știri
23,45 Muzică

TV ACASĂ

7,00 Știrile de Acasă - rel.
7,30 Doctorul casei - rel.
8,00 Vei fi a mea, Paloma - s.
9,00 Prima dragoste - rel.
* Căsuța poveștilor
10,15 Amor de cățel - rel.
11,05 De 3x femeie - rel.
12,15 Dădaca - rel.
12,40 Salome - rel.
13,30 Ramona - s.
15,00 Războiul pasiunilor - s.
15,50 Căsuța poveștilor
16,00 Fiorella - s.
17,30 Vei fi a mea, Paloma - s.
18,30 Știrile de Acasă
* Vremea de Acasă
19,00 Prima dragoste - s.
20,00 Amor de cățel - s.
20,50 De 3 x femeie
22,00 Salome - s.
22,50 Dădaca - s.
23,15 Știrile de Acasă - rel.
23,45 Sânge din sângele meu - s.
0,15 Războiul pasiunilor - s. rel.
1,05 De 3 x femeie - rel.
2,15 Muzica de acasă, muzica nopții
3,30 Acasă la români, cântă-mi, lăutare! - rel.
5,30 La casa de vis - rel.

HBO

8,00 Regele Cobră - horror, SUA, 1999
9,30 Mavis și sirena
9,45 Joe împotriva vulcanului - comedie, SUA, 1990
11,30 Comedia inocenței - dramă, Franța, 2000
13,10 M. Butterfly - dramă, SUA, 1993
14,50 Oportuniștii - acț., SUA, 2000
16,20 Casa inteligentă - comed., SUA, 1999
17,45 Matrix - SF, SUA, 1999
20,00 Eu și familia mea - comed., Spania/Franța, 1999
21,35 Casa bântuită - horror, SUA, 1999
23,10 Capcană pentru părinți - comed., SUA, 1998
1,15 Joia neagră - acț., SUA, 1998

TV RCS

8,30 Cafeaua de dimineață
9,30 Des. animate
10,00 Mistere și farmece - doc.
10,30 Radical power - s. comedie
11,00 Știri RCS
11,45 Alegerea lui Isabel - Film
13,15 Trei destine - s.rel.
14,00 Știrile RCS
14,35 Mămica detectiv - s. copii
15,00 Trei destine - s.
15,45 Cascada mprtală - Film
17,15 Documentar
17,45 Emis. conviețuiri
18,15 Știri RCS
19,00 Documentar
19,52 Dedicații muzicale
20,00 Atitudini - talk-show
22,00 Știrile RCS
22,35 BayCove - Film
24,00 Erotica

TV 2

6,50 Matineu TV2; **10,00 Visători îndrăgostiți** - s.; **10,45 Rosalinda** - s.; 11,10 Fereastră spre Europa; 11,40 Ofertă directă; 12,40 Noi, maghiari; 12,50 **Riviera** -s; **13,35 Maggie** - s.; **14,00 Dădaca** - s.; **14,20 Melodia inimii** - f.; **16,00 Om bogat, om sărac** - s.; 16,55 Conc. tv.; **17,15 Inimi rănite**-s.; **17,45 Lucecita** - s.; **18,10 Prieteni și iubire** -s.; **18,35 A iubi până la pornire** - s.; 19,00 Activ- magazin; 19,30 Fapte; 20,00 Fără milă - conc. tv; **20,55 Buni prieteni** - s.; **21,20 Ziua șacalului** - f. thriller, act. Anglia, 1973; 0,00 Bună seara, Ungaria!; **0,45 Zece negri mititei** -thriller, SUA, 1996

DUNA TV

6,30 Matinal; 9,40 Deasupra hotarelor; **10,10 Patru anotimpuri pe insula peștilor** - doc.; **11,00 Palermo-Milano, doar dus** - f.; 12,50 Știri; 13,10 Autonomia; 13,40 **Comorile științei**; 14,10 Film-magazin; 14,45 Meszoly Dezso talk; 15,25 Az amishok- doc.; 15,50 În preajma Europei; 16,00 Peceți medievale - s.; 16,25 Cercul elevilor; **17,00 Prin foc și fier** - f. răzb. Polonia; 18,00 Calendar; 19,00 Știri; 19,30 Poveste; 20,00 Cercul gospodarilor; **20,30 Câteva minute cu Kabos** - s.; 20,40 Comorile lumii - doc.; **21,00 Plăcerea înșelăciunii** - f.; 22,35 Parcuri naționale italiene; 22,45 Știri; 23,00 Portret; **23,30 Butoi cu praf de pușcă** - f.

PRO 7

7,10 Sam; 7,50 Taff; **8,40 Cine-i bossul?** - s.; **9,10 Familia Bundy** - s.; **9,40 Raymond** -s; **10,10 Bingo Bongo** - comed. IT. 1982 cu Adriano Celentano; 12,10 Talk, talk, talk; **12,35 Chaos City** - s.; **13,00 Cybill** - s.; **13,30 Roseanne** - s.; 14,00 Sam; 15,00 Talkshouw-uri; **17,00 Sub un acoperiș** - s.; 18,00 Taff; **19,00 Prietenii** - s.; **19,30 Sabrina** - s.; 20,00 Simpsonii - s.d.a.; 20,30 Galileo; **21,15 Spitalul de urgență** - s.; 23,20 TV Total; 0,20 Bizz magazin; 0,50 Outer Limits - s. mystery; **1,40 Viper** - s.

TV 5

13,30 Jurnal; 14,05 Dincolo de vis; **15,15 F de la Fairbanks** - film; 17,00 Jurnal; 17,30 Foot 3; 18,05 Piramide; 18,30 Întrebări pentru un campion; 19,00 Jurnal; **19,15 F de la Fairbanks**- film; 21,00 Jurnal Elveția; 21,30 Jurnal France 2; 22,05 Timpul prezent; **23,20 Nestor Burma** - s.

EUROSPORT

8,00 Știri olimpice; 8,30 Olympic XL; 9,00 Știri olimpice; 9,30 Olympic XL; 10,00 Patinaj artistic; 12,00 Patinaj viteză; 12,30 Schi alpin; 13,30 Olimypic News; 14,00 Patinaj artistic; 15,30 Biatlon; 16,30 Sanie; 17,15 Știri olimpice; 17,45 Inaugurarea olimpiadei; 18,00 Sport pe gheață; 20,30 Schi fond - 10 km fem.; 21,00 Schi trambulină; 22,30 Freestyle schi; 23,00 Schi fond - 15 km fem.; 23,30 Schi fond - 15 km masc.; 0,30 Știri; 0,45 Patinaj viteză; 1,45 Schi trambulină

VĂ RECOMANDĂM

PRO TV, ora 22,45 - Havana

Un jucător de cărți, în special de poker, înrăit, americanul Jack Weil plănuiește să scoată ceva bani, cu ocazia călătoriei în Cuba, profitând de ultimele ore de viață ale regimului Batista. Dar, în timp ce se află la Havana, Jack întâlnește o fermecătoare femeie, pe nume Roberta Duran, de care se îndrăgostește imediat, în ciuda faptului că aceasta este căsătorită cu un influent membru al partidului comunist.

VĂ RECOMANDĂM

HBO, ora 20,00 - Eu și familia mea

Chiar dacă poate părea ciudat, Anne, o tânără femeie ambițioasă, puternică și exuberantă, mamă a trei copii, nici nu simte nevoia ca bărbații - tot trei la număr - care au „ajutat-o" la conceperea copiilor să-i dea vreo mână de ajutor în creșterea acestora. De fapt, bărbații cu pricina nici măcar nu au habar că sunt tați, deoarece Anne nu a considerat, la vremea respectivă, că este util să se transmită și lor vestea cea mare! La fel de „neștiutori" sunt și cei trei copii în ceea ce privește care le sunt tații. Doar, Anne și mama ei dețin cheia secretelor!

TVR 1

7,00 Jurnalul de dimineață
7,30 Strict necesar. Magazin
8,20 Domnișoara Zorro - s. rel.
9,10 Iartă-mă!
10,10 Orașul îngerilor - rel.
11,00 TVR Timișoara
13,00 Ghici cine vine la tine? - rel.
14,00 Jurnalul de prânz
14,30 Puncte cardinale
15,00 Față în față - rel.
16,00 Kronika
17,00 Feminin
17,45 Pasiuni - s.
18,30 Corect
18,35 Baywatch Hawaii - s.
19,20 Avanpremieră. Știri. Sport
19,35 Becker - s.
20,00 Jurnal. Meteo. Sport
20,45 Curat caragiale! Parol!
20,50 Obsesia - thriller, SUA, 1992
22,25 Amprente
22,40 Frontal
23,45Jurnalul de noapte
0,00 Lumea dansului
1,05 Feminin - rel.
1,45 Jurnal. Meteo. Sport - rel.
2,30 Puncte cardinale - rel.
3,00 Istorie polemică - rel.
3,30 Frumoasele școlii - s.
5,10 Frontal - rel.

TVR 2

7,00 Captiv în viitor - s.
7,50 Poftă bună cu Petrișor!
8,50 Fete vesele - s.
9,15 Desene animate
10,35 Gata cu fumurile!
10,40 Tată, am încurcat-o! - s.
11,05 Bărbați, la cratiță! - rel.
12,10 Răscruci - rel.
12,40 Afaceri la cheie - rel.
13,10 Poftă bună cu Petrișor! - rel.
13,25 Știri
13,30 Piramida
14,00 Des. animate
15,15 Toți împreună
16,00 Tribuna partidelor politice
16,30 Aleea cu ghimpi - rel.
17,30 E dreptul tău!
17,55 Știri
18,00 Jocurile Olimpice Salt Lake City: patinaj artistic
19,00 Știri regionale
19,20 Dilemele culturii
19,50 Fețe
20,00 Tată, am încurcat-o! - rel.
20,30 Piramida
21,00 Jocurile Olimpice Salt Lake City: schi fond
22,00 Telejurnal
22,15 Jocurile Olimpice Salt Lake City: schi fond
22,35 Captiv în viitor - s.
0,15 Palete - rel.
3,20 Telejurnal - rel.

PRO TV

7,00 Bună dimineața!
8,00 Știrile ProTv - Ziarul dimineții tale
9,00 Tânăr și neliniștit - rel.
10,00 Profesioniștii - s.
11,00 Profeții despre trecut - rel.
12,00 Nebun după tine - s.
12,30 Lege și ordine - s.
13,15 Expertul - s.
14,00 Michael - f. rel.
16,00 Tânăr și neliniștit - s.
17,00 Știrile Pro Tv
17,35 Vremea
17,40 Pro Tv te ascultă ce vezi
17,45 Teo
19,00 Știrile Pro TV
19,50 Sport
19,55 Vremea
20,00 Urmărire generală
21,00 Răzbunare fără limite - s.
22,00 Știrile Pro Tv
22,40 .Ro
22,45 Havana - dramă, SUA, 1990
1,15 Cortina sfâșiată - thriller, SUA, 1966
2,45 Fotbal: Meci Divizia Națională - rel.
4,15 Profeții despre trecut - rel.

ANTENA 1-TV ARAD

6,00 Magazin sportiv
6,30 Știri TVA
7,00 Observator
7,50 Sport
8,00 Cafeaua cu sare - s.
10,00 Un bărbat pe zi
11,00 Plan diabolic - s.
13,00 Știrile amiezii
13,20 Clanul Popeștilor - s.
14,00 Operațiunea Delta Force IV - f. rel.
16,00 Divertisment
16,30 Publicitate, Promo
16,45 Știri TV Arad
17,15 Milagros -s.
19,00 Observator
19,45 Știri TVA
19,50 Brigada Mobilă - s.
20,30 Înscenarea - thriller, SUA, 1995
21,57 Publicitate, Promo
22,00 Marius Tucă Show
23,00 Observator
23,30 Sport
23,40 Evadarea - acț., SUA, 1994
1,00 Observator
2,00 Brigada Mobilă - rel.
2,30 Cafeaua cu sare - s.rel.
4,30 Marius Tucă Show - rel.
5,30 Milagros - s.rel.

PRIMA TV

7,00 Impact
7,30 Real Tv- rel.
8,00 Prima Mix!
13,00 Camera de râs - rel.
14,00 Des. animate: Rambo
14,30 Tradițiile românilor - rel.
15,00 În căutarea dreptății - s. rel.
16,00 Impact
16,29 Haz la minut. Cu Ando
16,30 Justiție militară - s. rel.
17,30 M.A.S.H. - s.
18,00 Focus
18,55 Focus special
19,05 Camera de râs
19,30 Real TV
19,59 Haz la minut. Cu Ando
20,00 Copiii spun lucruri trăsnite
21,00 Ucide-mă din nou! - thriller, SUA, 1989
23,00 Focus Plus
23,29 Haz la minut. Cu Ando
23,30 M.A.S.H. - s. rel.
0,00 Justiție militară - s.
1,00 Camera de râs - rel.
1,30 Real TV - rel.
2,00 Focus Plus - rel.

DISCOVERY

10,00 Mastermind pe Discovery
10,25 Turbo
10,55 Bătălii aeriene
11,50 Călătorii la capătul pământului
12,45 Ținuturi sălbatice din Botswana
13,40 Comori pierdute ale antichității
14,30 Secretele orașului Amsterdam
15,25 Mașini extreme
16,15 Submarin de vânătoare
17,10 Meșterul tâmplar
17,35 Aventuri culinare cu Greg și Max
18,05 Aventuri la pescuit cu Rex Hunt
18,30 Turbo
19,00 Mastermind pe Discovery
19,30 Aventurile lui O'Shea
20,00 Regatul prăzii
21,00 Marele război
22,00 Robotica
23,00 Marele G: Gravitația
0,00 Discovery despre sex
1,00 Generalii lui Hitler: Keitel

ANIMAL PLANET

8,00 Salvați animalele!
8,30 Salvați și salvatori
9,00 Spitalul veterinar
9,30 Povestiri de la zoo
10,00 Îngrijitor la zoo
10,30 Povestiri despre cai
11,00 Ham! Viață de câine
12,00 Veterinari în Asia
12,30 Medicul veterinar
13,00 Aventurile lui O'Shea
13,30 Ian Gordon, prietenul rechinilor
14,00 Ilustrate din natură
15,00 Ham! Viață de câine
16,00 Salvați animalele!
16,30 Salvați și salvatori
17,00 Spitalul veterinar de urgență
17,30 Povestiri de la zoo
18,00 Îngrijitor la zoo
18,30 Povestiri despre cai
19,00 Aventurile lui O'Shea
19,30 Ian Gordon, prietenul rechinilor
20,00 Veterinari în Asia
20,30 Urgențe veterinare
21,00 Animalele de la A la Z
22,00 Aniversări la grădina zoologică
22,30 Vrei să lucrezi cu animalele?

ATOMIC TV

7,00 Selector
10,25 Reactor - rel.
10,30 File de poveste - rel.
11,00 Atomix - rel.
14,00 Interactiv
15,30 Proaspete și fierbinți
16,00 Aria 52 - rel.
19,00 Atomix
21,55 Reactor - rel.
22,00 Selector
23,00 Rockada
0,00 Insomnia

BUDAPESTA 1

6,42 Religie; 6,45 Lumea satului; 7,00 Matinal; **9,30 Topmodel** - s.; 10,05 J.O. de iarnă - selecțiuni; **12,04 Pentru veșnicie** -s.; 13,00 Știri; 14,00 Mag. minorități; **15,04 Polițistul de pe dâmbul cocoșului** - s.; 16,02 Lumea cărților; 16,30 J.O. de iarnă - selecțiuni; 17,30 Em. pentru copii; 18,00 Magazinul familiei; 18,03 Mag. familiei; 18,30 Cronică catolică; 19,00 Știri; 19,15 Poveste; **19,35 Chicago Hope** - s.; 20,30 Știri; **21,05 Dvs. ați cerut!**; 22,00 Povestirile mileniului; 22,30 Panorama; 23,00 Actual; 23,20 Știri; 23,30 Tema zilei; 23,45 Elan - ec. în mișcare; **0,20 Pasiuni** - dramă, Ungaria, 1997

RTL KLUB

7,30 Matinal; 10,00 Clubul rețetelor; 10,10 Top Shop; **10,25 Iubire interzisă**- s.; 10,50 Teleparti; 11,40 Top Shop; 12,35 La prânz; 14,00 Știri; 14,10 Teleparti - conc. tv.; **15,00 Helene și băieții** -s.; **15,25 Programul Apollo** - s.; 16,15 Conc. tv.; 16,20 Clubul rețetelor; **16,35 Milagros** - s.; **17,30 Pasiuni sălbatice** - s.; 18,20 Monica show; 19,05 Întâlniri; 19,30 Știri; 19,55 Fii milionar! - conc. 20,25 Focus; **20,55 Între prieteni** - s.; **21,25 Schimbul trei** - s. SUA; **22,15 Loc periculos** - f. acț. SUA; 0,00 Știri; 0,20 Portret Arpad Göncz; **1,20 Cântând în ploaie** - musical SUA; 3,10 Focus

VĂ RECOMANDĂM

TVR 1, ora 20,50 - Obsesia

❖

ANTENA 1, ora 20,30 - Înscenarea

❖

PRIMA TV, ora 21,00 - Ucide-mă din nou!

❖

TELE 7 ABC, ora 20,30 - Zidul

❖

HBO, ora 17,45 - Matrix

❖

HBO, ora 21,35 - Casa bântuită

ABONEAZĂ-TE LA ADEVĂRUL

OTV

7,00 S-a întâmplat aseară
8,00 Piersicile lui Florin - rel.
9,30 Dan Diaconescu Direct - rel.
11,30 Automondial
12,00 România fără fard
12,30 24 de ore
13,00 Lumea de azi
14,30 Dialoguri
15,00 Gab și Gogu Șou
16,00 Turist Club
17,00 Orașul în oglindă
18,00 24 de ore
18,30 Condurățeanu întreabă
19,30 Film artistic
21,00 Dan Diaconescu - direct
22,00 Meciurile lui Dragomir
0,00 Automondial - rel.
0,30 24 de ore

TELE 7 ABC

7,35 Știri
7,50 Muzică
10,00 Tentații
10,30 Desene animate
11,00 Documentar
12,00 Tentații
12,30 Club ABC - rel.
13,30 Melodii, melodii
14,00 Film artistic
15,30 Documentar
16,00 Cântece populare
17,00 As Show - rel.
18,00 Documentar
18,30 Telejurnal
19,00 Documentar
19,30 Reportaj 7 abc
20,00 Misterele Bucureștilor - aventuri, România, 1983
21,30 Documentar
22,00 Loto. Pariul Trio. Bingo
22,30 Cântece populare
23,30 Știri
23,45 Muzică

TV ACASĂ

7,00 Povești adevărate - rel.
7,30 Căsuța poveștilor - rel.
8,00 Vei fi a mea, Paloma! - rel.
9,00 Îngerașul - s.
11,20 Dădaca - rel.
11,50 Intrusa - s. rel.
13,25 Seducție - s. rel.
14,15 Lumi diferite - s.
15,00 Căsuța poveștilor
15,30 La casa de vis
16,00 Ia-mă acasă!
16,30 Dragoste și putere - s.
17,30 Vei fi a mea, Paloma! - s.
18,30 Povești adevărate
19,00 Intrusa - s.
20,30 O mamă și jumătate - ultimul episod
21,30 Dr. Jekyll și doamna Hyde - comedie, horror, SUA, 1995
23,00 Povești adevărate - rel.
23,30 90-60-90 Fotomodele - s.
0,20 Sânge din sângele meu - s.
1,00 Marea demascare - rel.
2,30 Muzica de Acasă
3,30 Acasă la români - rel.
5,30 Acasă la... cu Ruxandra Săraru - rel.

HBO

6,00 Cina de duminică - dramă, SUA, 1997
7,55 Cinema, cinema, cinema
8,25 Prieten sau iubit - comedie romantică, SUA, 1998
10,15 Dosarele Y - s.
10,45 Rat Pack - dramă, SUA, 1998
12,50 Sub acoperire - acțiune, SUA, 1999
14,30 Spectacol de matineu - comedie, SUA, 1993
16,10 O hartă a lumii - dramă, SUA, 1999
18,15 Wild Wild West - acțiune, SUA, 1999
20,00 Misiune pe Marte - SF, SUA, 2000
21,55 Un sărut adevărat - comedie romantică, SUA, 1999
23,45 Falcone - dramă, SUA, 1999
1,30 Sex, droguri și abuzuri - doc.

TV RCS

8,30 Desene animate
9,00 Mămica detectiv - film
9,30 Program religios
10,00 Radical power - s.
10,30 Aventurile lui Huck - s.
10,50 Dedicații muzicale
11,00 Știrile RCS - rel.
11,45 Show cu ecou - rel.
13,45 Promisiuni - film
15,15 Intenție sălbatică - film
16,40 Farmacia de serviciu - s.
17,15 Retrospectiva 7x7 - știri
19,00 Cultural
20,00 Generația mea - divertisment
21,00 O moarte care nu înseamnă nimic - film
23,00 Hit Squad - s.
23,30 O singură noapte - film
1,00 Erotica

TV 2

7,00 Gânduri matinale; 7,30 Grădina zoologică în rucsac; 8,00 Matineu TV; 9,45 Desene animate; 11,45 TV2 Sport - polo pe apă; 13,15 Călătorie în țara gastronomiei; 13,45 Serial; **14,15 Charlie - Maimuță în familie** - s.; **15,10 Hercules** - s.; **16,00 Misiune imposibilă** - s.; **16,50 VIP** - s.; **17,40 Pacific blue** - s.; **18,30 Mesaje din Hawaii** - s.; 19,30 Jurnal; **21,00 Orașul îngerilor** - romantic, SUA, 1998; **23,05 Roata de argint** - f. SUA, 1986; 1,00 Serial; 1,30 Ungaria mâine

DUNA TV

7,00 Calendarium; 8,05 Emisiune pentru copii; **9,10 2001 Odiseea** - s. FR.; 9,50 Ora de istorie; 10,30 Biserica vie; **10,55 Culturile lumii** - doc. s.; **11,55 Hercule Poirot** - s. Anglia; 12,50 Știri; 13,00 Muzică; **13,40 Domnișoara președinte** - comed. Ungaria, 1935; 15,10 Pe urmele copiilor dispăruți; 15,30 Vechi jurnale; 15,50 Pe urmele lui Christos - doc.; 16,20 Em. lui Meszöly Dezsö; 17,00 Urări de bine; **18,00 Ați sunat, mylord?** - s. distractiv Anglia 26/20; 19,00 Știrile săptămânii; 20,15 Poveste; **21,00 Praf de stele** - comed., SUA, 1989; 22,30 Dunasport; 22,45 Inițiere; **23,00 Liniștea** - dramă, Suedia, 1963

PRO 7

8,40 Jesse - s.; **9,00 Clueless** - s.; 9,20 Desene animate; 12,05 Futurama; **12,30 Sindbad** - s.; 13,20 Cinemax; **14,10 Mystery Date** - f.; **15,50 Lumea pierdută a lui Arthur Conan Doyle** - s.; **16,40 Amazonas - Prizonierii junglei** - s.; **16,40 Hackerii** - thriller, SUA, 1995 cu Angelina Jolie; 19,30 Galileo The Game; 20,00 Lumea minunată - mag.; 20,55 Știri, sport, meteo; **21,15 Iubitul meu se însoară** - comed., SUA, 1997, cu Julia Roberts, Cameron Diaz; 23,20 Focus TV; **0,25 Predator 2** - f. acț. SF, SUA, 1990, cu Danny Glover; **2,10 Men Of War** - f. SUA, 1993

TV 5

13,30 Jurnal; 14,05 Documentar; 15,00 Jurnal; 15,15 Thalassa; 16,35 Magazin; 17,00 Jurnal; 17,30 Telecinema; 18,05 Chioșc; 19,00 Jurnal; 19,15 Duminici de sărbătoare; 21,00 Jurnal Belgia; 21,30 Jurnal Franța; 22,05 France Foot; 23,00 Jurnal; **23,15 Strugurele - f.**; 1,00 Jurnal TSR; 1,30 Soir 3 Weekend

EUROSPORT

7,00 Hochei; 8,00 Știri olimpice; 8,30 Olympic XL; 9,30 Știri; 9,30 Olympic XL; 10,00 Patinaj artistic; 12,00 Hochei; 13,00 Patinaj viteză; 13,30 Știri olimpice; 14,00 Schi - combinata nordică, trambulină; 15,45 Patinaj artistic; 17,15 Știri; 17,45 Deschiderea olimpiadei - rel.; 18,00 Fotbal Cupa Africii în direct, finala; 20,15 Schi - combinata nordică, 15 km fond; 21,00 Schi trambulină; 22,30 Schi alpin; 0,00 News Report; 0,15 Fotbal, finala Cupa Africii

VĂ RECOMANDĂM

TVR 1, ora 21,30
- Avionul condamnaților

Fostul veteran de război Cameron Poe este condamnat la opt ani de închisoare, pentru moartea accidentală a unui om într-un bar, în timp ce-și apăra soția. La scurtă vreme de la pronunțarea sentinței și încarcerare, Poe află că soția sa este însărcinată. E firesc ca în momentul eliberării, el să fie nerăbdător să-și vadă fiica pe care nu o întâlnise niciodată. Dar, datorită unei încurcături, zborul cu care Poe trebuia să plece este amânat, așa că fostul pușcăriaș este îmbarcat împreună cu zece dintre cei mai periculoși criminali ai Americii.

VĂ RECOMANDĂM

PRO TV, ora 22,50
- Ultima ispită a lui Iisus

Ecranizare a romanului omonim scris de Nikos Kazantzaki, filmul prezintă povestea lui Iisus Christos dintr-o altă perspectivă, ce a stârnit de altfel numeroase controverse. Dulgher de meserie, Iisus apare ca un bărbat simplu, obișnuit, măcinat de temeri, îndoieli și tentații, acceptarea propriei divinități și a sorții inexorabile realizându-se treptat, după un lung șir de întrebări pe marginea „drumului cel drept"...

TVR 1

7,00 Jurnal de dimineață
7,30 Strict necesar. Magazin matinal
8,30 Bravo, bravissimo! - rel.
10,00 Avionul condamnaților - rel.
12,00 Știrile de sâmbăta asta (rel.)
12,30 Teleenciclopedia - rel.
13,30 Spectacolul lumii
14,00 Jurnalul de prânz
14,30 Istorie polemică
15,00 Pro Patria
16,00 Kronika
17,30 Interes general.
18,30 Corect
8,35 Baywatch Hawaii - s.
19,20 Avanpremieră. Știri. Sport
19,35 Becker - s.
20,00 Jurnal. Meteo. Sport
20,45 Curat Caragiale! Parol!
20,50 Iartă-mă!
21,50 Orașul îngerilor - s.
22,45 Față în față
23,45 Jurnalul de noapte
0,00 51% Europa
0,45 Marele jazz
1,45 Jurnal. Meteo. Sport
2,30 Interes general
3,30 Iartă-mă!
4,30 Spectacolul lumii
5,00 Față în față! - rel.
6,00 51% Europa

TVR 2

7,35 Magicianul - s.rel.
8,00 Fete vesele - s. rel.
8,30 Cafeaua de dimineață
9,30 Piatra magică - s.
9,55 Gata cu fumurile!
10,00 Lumea lui Chit - Chiț - rel.
10,45 Tată, am încurcat-o! - s.
11,10 D'ale lui Mitică - rel.
12,10 Cronici votive - rel.
12,40 Călătorind prin țară - rel.
13,10 Ziua națională a Iranului. Muzică
13,25 Știri
13,30 Piramida - rel.
14,00 Desene animate
15,15 Toți, împreună
16,05 Oprirea obligatorie
16,25 Alee cu ghimpi
16,45 Gata cu fumurile!
16,50 Jocurile Olimpice Salt Lake City.Rezumat
17,55 Știri
18,00 Știri regionale
18,20 Teleaudiența - invitat: Gheorghe Ciuhandru, primarul orașului Timișoara
18,50 Muzica populară din Banat
19,00 Jocurile Olimpice Salt Lake City
20,30 Piramida
21,00 Jocurile Olimpice Salt Lake City: biatlon

PRO TV

7,00 Bună dimineața!
8,00 Știrile Pro Tv - Ziarul dimineții tale
9,00 Tânăr și neliniștit - rel.
10,00 Profesioniștii - s.
10,45 Parte de carte - rel.
11,30 Nebun după tine - s.
12,00 Lege și ordine - s.
13,00 Expertul - s.
13,45 Lumea apelor - SF, SUA, 1995 -rel.
16,05 Tânăr și neliniștit - s.
17,00 Știrile Pro Tv
17,45 Teo
19,00 Știrile Pro tv
20,00 Michael - comed. romantică, SUA, 1996
22,00 Știrile ProTv
22,40 .Ro
22,45 Prins în capcană - thriller, SUA, 1993
0,30 Marcă înregistrată
1,00 Vrăjitorul din Oz - muzical, SUA, 1978
2,45 Fotbal: Meci Divizia Națională - rel.
4,15 Lege și ordine - s. rel.
5,00 Nebun după tine - s. rel.
5,30 Expertul - s. rel.
6,15 Teo - rel.

ANTENA 1-TV ARAD

6,00 7 zile TVA
7,00 Observator
7,50 Sport
8,00 Cafeaua cu sare - s.
10,00 Bette! - rel.
10,30 7 zile - rel.
11,30 Îmbrățișări pătimașe - s.
13,00 Știrile amiezii
13,20 Clanul Popeștilor - s.
14,00 Lupul singuratic - rel.
16,00 Magazin sportiv
16,30 Publicitate, Promo
16,45 Știri TVA
17,15 Milagros - s.
19,00 Observator
19,45 Știri TVA
20,00 Operațiunea Delta Force IV - acț., SUA, 1999
21,57 Publicitate, Promo
22,00 Marius Tucă Show
23,00 Observator
23,30 Sport
23,40 Plan Diabolic - dramă, SUA, 1990
1,00 Observator - rel.
2,00 Clanul Popeștilor - rel.
2,30 Cafeaua cu sare - rel.
4,30 Marius Tucă Show - rel.
5,30 Milagros - rel.

PRIMA TV

7,00 Impact - rel.
7,30 Real TV - rel.
8,00 Prima Mix!
13,00 Real TV - rel.
14,00 Des. animate: Rambo
14,30 Levintza prezintă
15,00 În căutarea dreptății - s.
16,00 Impact
16,29 Haz la minut. Cu Ando
16,30 Justiție militară - rel.
17,30 M.A.S.H. - s.
18,00 Focus
18,55 Focus special
19,05 Camera de râs
19,59 Haz la minut. Cu Ando
19,30 Real TV
20,00 Patrula aeriană - s.
21,00 K 2 - av. Marea Britanie, 1992
23,00 Focus Plus
23,29 Haz la minut. Cu Ando
23,30 M.A.S.H. - s. rel.
0,00 Justiție militară - s. rel.
1,00 Camera de râs - rel.
1,30 Real TV - rel.
2,00 Focus Plus - rel.

DISCOVERY

10,00 Marile cărări
10,55 Arme de război
11,50 Deschizătorii de drumuri
12,45 Jeff Corwin în Thailanda
13,40 Ingineria cutremurelor
15,25 Îngropați de vii
16,15 Construcții din fiare vechi
17,10 Bărci de vis
17,35 Satul ecologic
18,05 Aventuri la pescuit cu Rex Hunt
18,30 Turbo
19,00 Mastermind pe Discovery
19,30 Aventurile lui O'Shea
20,00 Ținuturi sălbatice din Botswana
21,00 Comori pierdute ale antichității
22,00 Secretele orașului Amsterdam
23,00 Mașini extreme
0,00 Submarin de vânătoare
1,00 Vase de război
2,00 Echipa timpului

ANIMAL PLANET

8,00 Salvați animalele!
8,30 Salvați și salvatori
9,00 Spitalul veterinar de urgență
9,30 Povestiri de la zoo
10,00 Îngrijitor la zoo
10,30 Povestiri despre cai
11,00 Rase de câini
12,00 Veterinari în Africa
12,30 Medicul veterinar
13,00 Aventurile vasului Quest
14,00 Salvatorii animalelor sălbatice
15,00 Rase de câini
16,00 Salvați animalele!
16,30 Salvați și salvatori
17,00 Spitalul veterinar de urgență
17,30 Povestiri de la zoo
18,00 Îngrijitor la zoo
18,30 Povestiri despre cai
19,00 Aventurile vasului Quest
20,00 Veterinari în Africa
20,30 Urgențe veterinare
21,00 Universul naturii
22,00 Vânătorul de crocodili
23,00 Acvanauții
23,30 Contact extrem

ATOMIC TV

7,00 Selector
10,25 Reactor
10,30 File de poveste
11,00 Atomix - rel.
14,00 Interactiv
15,30 Proaspete și fierbinți
15,55 Reactor
16,00 Aria
19,00 Atomix
21,55 Reactor
22,00 Selector
23,00 Rockada
0,00 Insomnia

BUDAPESTA 1

6,45 Religie; 6,45 Lumea satului; 7,00 Matinal; **9,30 Topmodell** - s.; 10,05 J.O. - Salt Lake City - select.; **12,05 Familia** - s.; 13,00 Știrile prânzului; 14,00 Mag. minorități; **15,04 Polițistul de pe dâmbul cocoșului** - s.; 16,02 Poșta TV; 16,30 J.O. - Salt Lake City - select.; 17,30 Religie; 18,00 Știri; 18,04 J.O. - Salt Lake City - schi, sanie; 19,00 Știri; 19,15 Poveste; **19,30 Joacă pentru națiune** - doc.; **19,35 Chicaga Hope** - s.; 20,30 Știri; 21,05 Mag. poliției; 21,45 Protecția consumatorului - mag.; 22,15 Strict confidențial; 22,40 Bonus; 23,00 Actual; 23,20 Știri; 23,30 Tema zilei; 23,45 Mag. pedagogic; **0,15 Școala femeilor** - teatru tv

RTL KLUB

7,30 Matinal; 10,00 Clubul rețetelor; **10,25 Iubire interzisă** - s.; 10,50 Teleparti; 11,40 Top Shop; 12,35 La prânz-mag. informativ; 14,00 Știri; 14,10 Teleparti; **15,00 Helene și băieții** - s.; **15,25 Programul Apollo** - s.; 16,15 Conc. telefonic; 16,20 Clubul rețetelor; **16,35 Milagros** - s.; **17,30 Pasiuni sălbatice** - s.; 18,20 Monica talk; 19,05 Mag. vedetelor; 19,30 Știri; 19,55 Fii milionar - conc. tv; 20,25 Focus; **20,55 Între prieteni** - s.; **21,25 Măsuri extreme** - acț., SUA; **23,35 Pierdut în Yonkers** - comed., acț., SUA; 1,35 Știri; 1,55 Automania

VĂ RECOMANDĂM

PRO TV, ora 22,45 - Prins în capcană

❖

ANTENA 1, ora 20,00 - Operațiunea Delta Force IV

❖

ANTENA 1, ora 23,40 - Plan Diabolic

HBO, ora 14,20 - Marțianul meu sonat

❖

HBO, ora 21,30 - Chili con carne

❖

RTL KLUB, ora 21,25 - Măsuri extreme

ABONEAZĂ-TE LA ADEVĂRUL

OTV

6,30 S-a întâmplat aseară
7,00 Zori de zi
9,00 Dan Diaconescu
10,00 Meciurile lui Dragomir - rel.
12,00 Gab și Gogu Șou - rel.
13,00 România fără fard
13,30 24 de ore
16,00 Meserii și meseriași
16,30 24 de ore
18,20 Tărăboiul zilei
18,30 Condurățeanu întreabă. Talk-show
19,30 Film artistic
21,00 Dan Diaconescu Direct
23,00 Vieți și destine
0,00 24 de ore

TELE 7 ABC

7,35 Știri
7,50 Muzică
9,00 Club ABC - rel.
10,00 Tentații - rel.
11,00 Documentar
12,00 Apel: Crima - s. rel.
13,00 Muzică
14,00 Misterele Bucureștilor - av. România, '83, rel.
16,00 Des. animate
16,30 Documentar
17,00 As Show-rel.
18,00 Documentar
18,30 Telejurnal
19,00 Documentar
19,25 Pronosport
19,30 Apel: Crima - s.
20,30 Film artistic
22,00 Reportaj 7 abc
23,30 Știri
23,45 Muzică

TV ACASĂ

7,00 Povești adevărate - rel.
7,30 Căsuța poveștilor - rel.
8,00 Vei fi a mea, Paloma! - rel.
9,00 Prima dragoste - rel.
10,15 Amor de cățel - rel.
11,15 Dragoste și putere - rel.
12,00 Intrusa - rel.
13,30 Lumi diferite - rel.
14,15 O mamă și jumătate - rel.
15,00 Războiul pasiunilor - s.
15,50 Căsuța poveștilor
16,00 Fiorella - s.
17,30 Vei fi a mea, Paloma! - s.
18,30 Știrile de Acasă
* Vremea de Acasă
19,00 Prima dragoste - s.
20,00 Amor de cățel - s.
20,50 De 3x femeie
22,00 Salome - s.
22,50 Dădaca - s.
23,15 Știrile de Acasă - rel.
23,45 90-60-90 Fotomodele - s.
0,35 Sânge din sângele meu - s.
1,10 De 3x femeie
2,20 Muzica de acasă, muzica nopții
3,30 Acasă la români, cântă-mi, lăutare - rel.

HBO

8,00 Inamicul statului - acț. SUA, 1998
10,15 Regăsirea - dramă, SUA, 1999
12,05 O mișcare greșită - acț. SUA, 1992
13,50 Dosarele Y - s.
14,10 Asterix și Obelix contra lui Cezar - acț., Franța, 1999
16,10 Bețigașe
14,20 Marțianul meu sonat - comed., SUA, 1999
16,30 Dr. Dolittle - comed. SUA, 1998
18,00 Culoarea lăcomiei - thriller, SUA, 2000
19,30 Pe platourile de filmare
20,00 Cântecele unor vremuri obișnuite - dramă, SUA, 2000
21,30 Chili con carne - comed., Franța, 1999
23,15 Tart - dramă, SUA, 2001
0,45 Omul din Lună - biografic, SUA, 1999

TV RCS

8,30 Cafeaua de dimineață
9,30 Des. animate
10,00 Program religios
10,30 Radical power - s. comedie
11,00 Știri RCS - rel.
12,45 De dragul lui Nancy - f.
14,15 Trei destine - s. rel.
15,00 Mistere și farmece - s.
15,30 Mămica detectiv - film
16,00 Trei destine - s.
16,45 Omul surfingului - film
18,15 Știrile RCS
19,00 La N de pararela 60 - doc.
19,50 Dedicații muzicale
20,00 Microb
22,00 Știrile RCS
22,35 Alianța finală - film
24,00 Erotica

TV 2

6,50 Bună dimineața! **10,00 Visători îndrăgostiți** - s.; **10,45 Rosalinda** - s.; 11,10 Călătorie gastronimică; 11,40 Ofertă directă; 12,40 Noi, maghiarii; **12,50 Riviera** - s.; **13,35 Maggie - s.**; **14,00 Dădaca** - s.; **14,20 Pereche ciudată** - s.; **16,00 Om bogat, om sărac** - s.; **17,15 Inimi rănite** - s.; **17,45 Lucecita** - s.; **18,10 Prieteni și iubiri** - s.; 18,35 **A iubi până la pomire** - s.; 19,00 Activ - mag.; 19,30 Fapte; 20,00 Fără milă - conc. tv; **21,00 Buni prieteni** - s.; **21,25 Întâmplări diabolice** - em. lui Tvrtko Vujity; 23,25 Neobișnuit - Show-ul vieții 0,00 Bună seara, Ungaria; 0,45 Cinematograful - em. F. Sandor

DUNA TV

6,30 Matinal; 9,40 Știrile săptămânii; 10,35 Ținuturi uitate; 11,05 Povestea purcelușului - doc.; 11,45 Documentar; 12,50 Știri; 13,10 Casă cu curte - mag.; 13,40 Amintiri; 14,00 Portret; 14,30 Galerie istorică; 14,45 Ținuturi, femei - rel.; 15,05 Documentar; 16,00 Em. pt. elevi; 16,15 Oră de istorie; **17,00 Prin foc și fier** - f.; 18,00 Calendarium; 19,00 Știri, sport; 19,30 Poveste de seară; 20,00 Deasupra hotarelor; 20,30 Grădini europene-doc.s; 21,00 Kamera Hungaria 2001-Szeged; **22,10 Anatomia castelului - f. Ungaria;** 22,45 Știri; 23,00 Festivalul filmului maghiar; 23,40 Fără a încălca legea - doc. Ungaria; 1,30 Știri

PRO 7

7,00 Sam; 7,55 Taff-magazin; **8,45 Galileo-The Game** - s.; 9,10 Trandafiri de la fostul - talk; **10,10 Falsă prințesă caută iubire adevărată** - romantic, SUA, 1994; 12,05 Talk, talk, talk; **13,05 Cybill** -s.; **13,30 Roseanne** - s.; 14,00 Sam; 15,00 Talkshow-uri; **17,00 Sub un acoperiș** - s; 18,00 Taff; **19,00 Prietenii** -s.; **19,30 Sabrina** - s.; 20,00 Simpsonii - d.a.; 20,30 Galileo - mag.; **21,15 Dosarele X** - s.; 22,15 Simpsonii - s.d.a.; 23,15 TV Total; 0,15 Quatsch Comedy Club; **0,50 Chaos City** - s.; **1,15 Seinfeld** - s.

TV 5

14,05 Punctul pe i; 15,00 Jurnal; **15,15 Struguri** - s.; 17,00 Jurnal TV5; 17,35 Viața în colonii; 18,05 Piramida; 18,30 Întrebări pentru un campion; **19,15 Struguri - s.**; 21,00 Jurnal TSR; 21,30 Jurnal France 2; 22,05 Le point; **23,15 F de la Fairbanks** - film; 1,00 Jurnal RTBF; 1,30 Soir 3

EUROSPORT

7,00 Sanie; 8,00 Știri olimpice; 8,30 Olympic XL; 9,00 Știri olimpice; 9,30 Olympic XL; 10,30 Schi - trambulină; 11,30 Schi alpin; 12,30 Sanie; 13,30 Știri olimpice; 14,00 Patinaj viteză; 14,45 Schi alpin; 15,30 Schi trambulină; 16,15 Sanie; 17,15 Știri; 17,45 Deschiderea olimpiadei; 18,00 Sport pe gheață; 19,00 Sanie; 20,00 Sport pe gheață; 21,00 Sanie; 22,00 Schi alpin; 23,30 Patinaj viteză; 0,00 News Report; 0,15 Biatlon; 2,15 Schi alpin

VĂ RECOMANDĂM

PRO TV, ora 20,00 - Michael

Dolofan, cu aripi enorme și incomode, de un alb îndoielnic, și cu înclinație clară către lucrurile pământești, Michael, alias John Travolta, apare pe post de Cupidon. Misiunea sa este de a aduce dragostea pe Pământ și are o ocazie minunată, când doi reporteri, de la un ziar de scandal, vin să vadă minunea de la locul „debarcării" lui. Experta în îngeri, Dorothy, și Frank Quinlan, un reporter cinic care vânează știri senzaționale, caută amândoi dovezi incontestabile că Michael este o mare farsă. Dacă reușesc, vor da lovitura vieții lor. În tot acest timp, îngerul însă, lucrează, adică ... face minuni.

VĂ RECOMANDĂM

PRIMA TV, ora 21,00 - K2

Pentru alpiniști, pericolul atinge cote amețitoare. Deasupra lor nu se află decât cerul și șansele de supraviețuire sunt aproape minime... Cam așa se prezintă situația pentru ei cei care pornesc să escaladeze legendarul Munte Sălbatic, din nordul Pakistanului, al doilea ca înălțime după Everest, dar mult mai periculos. Taylor Brooks este un avocat, a cărui înclinație pentru „vânătoarea de fuste" e evidentă. La rândul său, Harold Jamison pare un liniștit familist. Pe amândoi îi leagă însă, pasiunea pentru risc, pentru escaladările montane.

Invitatul nostru

„DE 20 DE ANI SUNT ÎN SPORTUL DE PERFORMANȚĂ. DACĂ AVEAM O TARABĂ ÎN PIAȚĂ, NU MĂ NUMEAU ÎN C.O.R."

◆ declară Stelian Văduva, directorul D.J.T.S. Arad

Zilele trecute am făcut o vizită la sediul DJTS Arad, pentru a sta de vorbă cu Stelian Văduva, directorul acestei instituții. După cum veți vedea din interviul de mai jos, nu întâmplător l-am abordat acum pe dl. Văduva, ci, pentru că, iată, vremea a trecut și s-a scurs deja un an de când Direcția Județeană de Tineret și Sport Arad e pe mâini bune. Stelian Văduva s-a dovedit a fi același interlocutor plăcut, realist și obiectiv, cum îl știam dintotdeauna...

– Dle director, au mai rămas puține zile până se împlinește anul de când ocupați această funcție la DJTS Arad. Acum, la ora bilanțului, cu ce realizări vă puteți mândri?

– Eu sunt un om care vine din performanță, unde poveștile nu țin loc de rezultate. Știți că am eu o vorbă, ești primul, îți cântă fanfara, nu ești cel mai bun, asta e. Pentru mine o mare realizare e faptul că am pus bazele proiectului hotelului sportiv.

– Să recunoaștem este un obiectiv foarte important pentru sportul arădean și de ce nu, românesc. Ne bucurăm că C.L.M. Arad a înțeles utilitatea acestui hotel și a dat terenul în folosință gratuită. Noi știm că este un proiect vechi de 25-30 ani care, în sfârșit, a fost pus în practică. Mai departe e treaba MTS-ului ...

– Eu nu vreau să-mi arog merite pe care nu le am. Nu am făcut altceva decât să mă agăț de obiectiv. Meritul e al MTS-ului, al ministrului Gingăraș. Încă de la prima sa vizită în Arad a înțeles necesitatea acestui hotel. Să apreciem și disponibilitatea CLM-ului, de a da gratuit teren pentru hotel și parcare. Eu am fost doar omul de legătură. La sfârșitul lunii martie proiectul e gata, apoi pot începe lucrările.

– Dle Văduva aveți meritul de a fi numit în C.O.R. Sunteți primul reprezentant al sportului arădean din întreaga sa istorie ce ajunge în Comitetul Olimpic Român. Putea fi reprezentantul altui județ, dar faptul că ați fost dvs. cel ales, este o recunoaștere a valorii. Ce înseamnă pentru dvs. această numire?

– Această numire e o mare onoare și cinste pentru mine. La prima ședință am fost emoționat că mă aflam în sală cu mari personalități ale sportului din trecut și prezent. Numirea mea în COR este benefică pentru Aradul sportiv, care la fiecare Olimpiadă de la Montreal (1976) încoace a cucerit cel puțin câte o medalie. Un mare merit în numirea mea ca reprezentant al MTS l-au avut rezultatele sportivilor arădeni din ultimii ani. Este clar o confirmare că Aradul este în top. În plus s-a ținut cont că sunt un om care a lucrat 20 de ani în sportul de performanță. Dacă aveam o tarabă în piață, nu mă numeau în C.O.R.

– Ne-aducem aminte că la câștigarea celui de-al treilea titlu cu B.C. ICIM, într-o festivitate desfășurată la discoteca „Viva", spuneam că performanețele în sport ale lui Stelian Văduva vor rămâne în istorie, chiar dacă nimic nu va mai face de-acum încolo. Cele 15 titluri de campioni naționali în probele de sprint cu atleți de la AS Constructorul și cele 3 titluri cu echipa de baschet feminin în calitate de manager, rămân în istorie. Dar, iată că Stelian Văduva ne-a contrazis, a mai adus două titluri la baschet și are 20 în vitrina sa. Acum alegerea sa în COR. Sunt câteva puncte forte în acest prim an din fruntea sportului arădean. Și mai avem o „bilă albă" pentru Stelian Văduva, faptul că a revenit lângă echipa de baschet, pentru care a și reușit deja două transferuri de senzație: Anca Stoenescu și Laura Nițulescu, și are ambiția declarată de a câștiga un nou titlu ...

– Nu este vorba de o revenire, eu tot timpul am fost lângă dl. Faur. Odată instalat aici, nu mai aveam dreptul să ocup o funcție de conducere la BC ICIM, dar, să nu uităm că menirea mea este în primul rând de a susține sportul de performanță. Era cel mai firesc și normal lucru, ca în momentele delicate ale echipei, să pun umărul, să o ajut, mai ales că dl. Faur a mers tot timpul pe mâna mea. În privința celor două transferuri, meritul este în primul rând al d-lui Faur, așa că, nu vreau merite, care aparțin altcuiva.

– Dle director, nu sunteți străin de ceea ce s-a întâmplat săptămâna trecută, la afilierea Asociației Atletismului Arădean și Clubul Sportiv Municipal.

– Iarăși e meritul altora. În primul rând a lui Sandu Ion, care a acceptat cu doi ani înaintea Olimpiadei să se înhame la obiective extraordinar de îndrăznețe. E apoi meritul lui Eugen Roman, care a înțeles oportunitatea colaborării și sunt convins că vor lucra extraordinar de bine, deoarece vor avea tot sprijinul nostru și al MTS-ului.

– Dle Văduva și sportul ca și viața nu este colorat numai în roz. Mai sunt și neîmpliniri...

– Adică „bile negre"...

– Hai să le spunem, totuși, neîmpliniri. Ce v-ați propus și ați reușit?

– Cea mai mare durere a mea este că niciuna din comisiile județene, pe ramuri de sport nu s-au reorganizat conform Legii 69/2000 a Educației Fizice și Sportului și nu s-au transformat în asociații județene, cu personalitate juridică. Din acest punct de vedere nu am cum să colaborez cu ei. Altă neîmplinire este că nu am reușit să mă implic și să ajut mai mult cluburi cu rezultate deosebite, spre exemplu, Astra, președinte Gigi Biriș. Apoi, nu am reușit să aduc sporturile nautice acolo unde au fost cândva. De asemenea, la nivelul cluburilor școlare sportive nu am reușit să găsim acea colaborare, pentru a descoperi elemente de perspectivă. Deși, vreau să accentuez aici, din punct de vedere al asigurării bazei materiale suntem unica direcție din țară care asigurăm condiții de pregătire la cel mai înalt nivel, atât la bazin cât și la „Polivalentă", în mod gratuit.

– Tot dvs. ați promis înființarea unui Centru Olimpic de haltere la CS Astra. Cum stăm concret?

– Pe hârtie, acest Centru Olimpic există. M-am întâlnit cu Nicu Vlad la ședința COR și am primit promisiuni de a fi susținuți financiar în această privință. Totul pleacă de la bani. Mai trebuie să găsim și soluții proprii de finanțare. Promit că în acest an voi găsi și pentru CS Astra un sponsor puternic și atunci și activitatea acestui Centru Olimpic se va simți cu adevărat. Trebuie să mai aveți un pic de răbdare. Oricum, suntem pe drumul cel bun.

– Deși am abordat această problemă și în interviul cu ministrul Tineretului și Sportului, Giorgiu Gingăraș, sălile de sport promise în două localități ale județului nu se văd. De ce?

– Este o întrebare pertinentă. Vreau să vă informez că aceasta a fost o promisiune a Guvernului și sunt convins că în cel mai scurt timp, lucrările de construcție a acestor săli vor demara. Ele vor fi ridicate prin M.L.P.A.T., nu prin noi, ci prin Prefecturi și Consilii Județene. Eu am trimis un material, cu patru propuneri: Sebiș, Lipova, Ineu și Arad. Așteptăm să vedem câte ne vor fi acceptate.

– Cu stadionul Gloria cum rămâne? Când vor începe lucrările?

– Exact cum a spus și dl. ministru. Noi nu putem aloca bani pentru acest obiectiv, nefiind în patrimoniul nostru. Cu prilejul ședinței COR, am întrebat-o pe d-na Iolanda Balaș, dacă a rămas valabilă investiția de 2 milioane de euro, din fonduri Phare și mi-a spus că 99%, investiția va veni la Arad. Pentru mine e mai puțin important al cui e stadionul Gloria, ci să se facă, pentru sportivi și pentru arădeni.

– Dl. director, dorința dvs. de a ajuta și cluburile mai mici în organizarea unor competiții majore este salutară. Trebuie, totuși, să vă punem o întrebare. Cum se face că subalternii dvs. nu vă respectă semnătura? Concret, la „Centura Aradului" la box, de astă-vară, dvs. ați fost de-acord să suportați cheltuielile legate de delegatul general al galei, de la București, dar inspectorul de specialitate nu a dat banii cuveniți organizatorilor?

– Am mai vorbit despre asta. Fiecare arbitru vine cu o delegație din partea Federației de specialitate. Banii pentru turneu se decontează tot prin federație. Noi am plătit baremurile de meci. Alți bani, de cazare și masă, pentru delegatul general, ori pentru altcineva, nu am cadrul legal de a acorda.

– Am adus în discuție acest caz, deoarece clubul „Silva Lazăr" Motorul Arad, este unul mic, dar cu rezultate remarcabile pe plan național, iar această „Centură a Aradului" la box este unică la nivelul țării, prin continuitate și tradiție...

– Fără să aștept întrebarea, v-am răspuns mai devreme. Una din marile nerealizări este că, comisiile județene de sport nu s-au reorganizat. După 15 februarie, dată la care expiră perioada de grație acordată de MTS, în vederea reorganizării, nu mai pot să-i ajut, dacă nu vin cu programe clare de activitate. Nu o să mai pot face contracte cu ei, dacă acestea nu se vor reorganiza în asociații județene. Voi fi obligat să susțin calendarul competițional de unul singur. Acest fapt, mie îmi spune că aceste comisii sunt moarte de mult, ele nu mai există.

– Dar, ieri după-amiază (n.a.: marți) a avut loc ședința de alegeri și reorganizare la Comisia Județeană de box. S-a ales și un nou președinte. Se mișcă ceva, nu-i așa?

– Nu știu nimic de această ședință. Stați puțin (n.a.: urmează o convorbire telefonică cu inspectorul de specialitate, Dănuț Ologeanu). Da, a fost doar o simplă ședință, cu propuneri pentru alegerile de după reorganizare. În concluzie, n-a fost nimic spectaculos.

– Dle director, ce vă propuneți pentru al doilea an de mandat în fruntea DJTS-Arad?

– În ordinea priorităților. Să mă apuc de construcția hotelului. Apoi, în mod obligatoriu - fiindcă au trecut 20 de ani, iar gradul de uzură ne obligă - trebuiesc reparate acoperișurile Sălii Sporturilor și a Bazinului de înot „Delfinul". Pe plan sportiv, fiindcă mai sunt doi ani până la Olimpiada de la Atena, vreau să susțin atât din punct de vedere financiar cât și logistic cluburile cu pondere de sportivi cu șanse de a fi prezenți acolo, la marea competiție a mapamondului. Nu în ultimul rând, să găsim calea unei mai bune colaborări cu cluburile sportive școlare, pentru a ne asigura viitorul, care pentru noi, la ora actuală, din păcate, este sumbru.

– Să încheiem totuși într-o notă mai optimistă...

– Sunt convins că atâta timp cât voi fi la conducerea acestei direcții, sportul arădean va avea un sprijin în mine, iar ușa DJTS-ului va fi deschisă în permanență pentru toți oamenii care vor să ajute mișcarea sportivă arădeană. O spun cu bucurie, că în Arad sunt mulți oameni care iubesc sportul și sunt deschiși colaborării.

– D-le director, vă mulțumim și vă dorim succes pe mai departe în fruntea sportului arădean.

Au consemnat:
ALEX. CHEBELEU
DANIEL SCRIDON

Copa Carnevalle

AMARUL GUST AL REVANȘEI

Fiorentina - F.C. UTA 1-0

Ieri după-amiază, la Viareggio, frumoasa aventură a juniorilor UTA-ei a luat sfârșit la „Copa Carnevalle". Un gol blestemat, un gol norocos, un gol „de aur" a oprit ascensiunea „Bătrânei Doamne" în „careul deași" al competiției. Și marea durere e că atacantul „viola", Crocetti - golgeterul Fiorentinei, cu 7 reușite - s-a găsit să „ucidă" speranța arădenilor cu două minute înaintea loteriei penalty-urilor. Vorba președintelui Marin Lupaș: **„Era frumos să fi ajuns la penalty-uri. Parcă nu ne afecta așa de mult înfrângerea. Îți vine să plângi de ciudă - cum au făcut-o mai toți băieții - când pierzi pe final de prelungiri. Cu greu îmi găsesc cuvintele acum, la supărare. Oricum cred că nu am făcut de râs fotbalul românesc la Viareggio."**

Pentru noi arădenii a fost să fie amarul gust al revanșei luată de Fiorentina în fața UTA-ei, după înfrângerea din grupă, culmea ironiei, conturată tot pe final de meci. Practic, acum s-a învârtit roata...

Au făcut tot ce le-a stat în putință, dar s-au oprit în „sferturi", după jocul cu Fiorentina, următorii jucători ai UTA-ei: Huțan-Ardelean, Bier, Demian, Rus-Vezan, Ciortan, R. Fritea, Pițlanu, Gafița. **Au mai jucat:** Matei, Bilia și Papavă.

În celelalte partide din sferturi s-au consemnat următoarele rezultate: A.C. Torino-Juventus 2-1; Perugia-Lazio 1-0 și Inter Milano-Atalanta 2-0. Urmare a acestor deznodământuri, într-un clasament ad-hoc, **FC UTA s-a clasat, în final, pe locul V - unul de excepție - la a 54-a ediție a „Copei Carnevalle", din 40 de echipe participante și pe locul întâi în privința formațiilor din afara „Cizmei", performanțe demne de toată admirația.**

În semifinalele programate sâmbătă, se vor întâlni: Inter-Fiorentina și Perugia (antrenor Rubinacci) -Torino. În aceeași zi, FC UTA urmează să ajungă acasă.

DANIEL SCRIDON

Baschet masculin

WEST PETROM ÎNTÂLNEȘTE UN ADVERSAR CU SURPRIZE

La fel ca și fetele de la BC ICIM, campionii de la West Petrom evoluează în deplasare, la Timișoara, ei întâlnind astăzi formația Elba din localitate. Inițial, partida ar fi trebuit să se desfășoare mâine, însă, a fost devansată la solicitarea grupării arădene. **„Noi am solicitat această schimbare, pentru a putea pregăti meciurile cu Vega Soced și Dinamo."** - ne-a spus Dragan Petricevič. Dacă în prima parte a sezonului competițional, campionii noștri au întrecut lejer formația de pe Bega, azi, credem că partida va fi ceva mai echilibrată, prin prisma faptului că timișorenii și-au întărit lotul. A fost adus atât un nou antrenor, cât și doi jucători sârbi: Dukovčič și Bajovič. Însă acest lucru nu va constitui pentru petroliști un impediment în conturarea unei victorii. Referitor la acest joc, „principalul" Petricevič ne-a declarat: **„Nu avem nici un drept de a merge la Timișoara cu ideea de a ne subestima adversarul. Superioritatea noastră trebuie afișată prin joc. Suntem conștienți că toate echipele care joacă cu noi, o fac cu ambiție".** Să mai precizăm că partida va avea loc astăzi, de la ora 18,30, la sala Olimpia din Timișoara.

ADELA C.

Polo

Astra dă piept cu Rapid și Dinamo

Echipa de polo Astra Arad se deplasează, astăzi, la București, pentru disputele din cadrul etapelor a XI-a și a XII-a a Superligii Naționale. Pentru cele două „duble", în compania celor mai puternice formații românești, Rapid și Dinamo, antrenorul Ladislau Striffler contează pe un lot care cuprinde mulți jucători din vechea gardă, dar și tineri de perspectivă: **Toma, Iegariu, Ionescu, Cosma, Brosovszky, Lanevschi, Ivan, Cristescu, Zamă, Foltuț, Cotrău, Szabadai, Brânzei jr.**

Obiectivul arădenilor pentru cele patru meciuri este realizarea unor scoruri cât se poate de strânse, pentru că este greu de crezut că bucureștenii nu-și vor apropia victoriile.

C. MNERIE

Programul competițiilor

■ **Fotbal.** În acest sfârșit de săptămână au loc meciuri amicale de fotbal după următorul program:

– Șiriana Șiria - ACU Arad (teren Pâncota), sâmbătă, ora 11.
– Frontiera Curtici - Tricotaje Ineu, sâmbătă, ora 11.
- Tricotaje Ineu - FC Telecom, duminică, ora 11.

■ **Baschet.** La sala Decebal au loc meciurile de baschet după cum urmează:

– sâmbătă, ora 10,30: Univ. A. Vlaicu West Petrom II Arad - FELAM Mediaș (Divizia B).
– duminică, ora 12: West Petrom Arad - Proimvest Cluj (juniori I/masc.).

ASTRA VAGOANE ARAD S.A.
A TRINITY INDUSTRIES INC. COMPANY

Angajează TRADUCĂTOR LIMBA GERMANĂ

Condiții:
- Cunoașterea limbii germane (scris, citit, vorbit fluent) preferabil germana tehnică;
- Studii medii sau superioare;
- Stagiul militar satisfăcut (dacă este cazul);
- Competența de a lucra într-o echipă performantă.

Constituie un avantaj cunoașterea limbii engleze.

CV-ul și scrisoarea de intenție se vor depune la serviciul Personal Training, telefon: 202296 și 202127

(9396864)

SC BELSIRIM SA ARAD
DEPARTAMENTUL PIESE - CAMIOANE

ANGAJEAZĂ

DIRECTOR NATIONAL DE VÂNZĂRI

Condiții: 1. studii superioare
2. persoană dinamică
3. experiență în domeniul vânzărilor
4. disponibilitate la program prelungit

Vă rugăm trimiteți C.V. la fax 057/273.465

CÂMPUL LINIȘTII nr.1A 2900 ARAD
Tel 057/274.372; 272.553;094/436.021
e-mail: belsirim@arad.ro www.belsirim.home.ro

(C.A.)

S.C. TEBA S.A.
Arad, str. Patria nr. 14

Angajează
- ▼ Agent vamal
- ▼ Responsabil imprimerie textilă
- ▼ Personal cu experiență în imprimerie textilă, manuală și automatică.
- ▼ Ingineri cu/fără experiență, absolvenți ai facultății de textile (de preferință secția confecții).

Persoanele interesate se vor prezenta la sediul societății între orele 9-12.

(2360735)

COAFURĂ DE LUX
situată central

ÎNCHIRIAZĂ SCAUN PENTRU
COAFURĂ
MANICHIURĂ
PEDICHIURĂ
COSMETICĂ

Telefon: 338.030; 514.100

(C.A.)

Stațiunea de Cercetare și Producție pentru Creșterea Bovinelor „MUREȘ" Arad

Calea Bodrogului nr. 32

angajează
- * 1 electrician auto
- * 1 mecanic motoare Diesel
- * mecanici agricoli

Vârsta maximă 45 ani.
Experiență în domeniu minimum 5 ani.
Relații suplimentare la telefon 244.767.

(9396862)

ATLASSIB
LINIE INTERNAȚIONALĂ DE CĂLĂTORI

Transport international de persoane zilnic în: GERMANIA, FRANTA, ITALIA, SPANIA, AUSTRIA, SUEDIA, UNGARIA, IUGOSLAVIA (C.A.)

La cumpărarea pachetului *bilet + asigurare medicală*, se acordă 10% REDUCERE din valoarea asigurărilor medicale.

Informatii si rezervări: 057 / 252727

Casa de Asigurări de Sănătate Arad

Publicație de vânzare

Bunuri imobile Licitația I
Anul 2002 luna Februarie

În temeiul art. 65 din Ordonanța Guvernului nr. 11/1996 privind executarea creanțelor bugetare, aprobată prin Legea nr. 108/1996, cu modificările și completările ulterioare, se face cunoscut prin prezenta că în ziua de 28, luna februarie, ora 10,00, anul 2002, în localitatea Arad, str. Timișorii nr. 30, se vor vinde prin licitație publică următoarele bunuri imobile, proprietate a debitorului S.C. Vinalcool S.A cu domiciliul/sediul în localitatea Arad, str. Timișorii nr. 30, cod numeric personal/cod fiscal 71678711

a) - clădire în suprafață de 2451 mp compusă din secția oțet și construită din cărămidă, acoperiș de țiglă, situată în localitatea Arad, str. Dorobanților, nr. 14, evaluat la suma de 2.000.000.000 lei. (nu include TVA)

b) - teren aferent construcției situat în localitatea Arad, str. Dorobanților nr. 14, evaluat la suma de inclus în prețul clădirii. (nu include TVA).

Bunurile imobile mai sus menționate sunt grevate de următoarele: de către D.G.F.P. Arad.

Condiții de participare:

* Ofertă scrisă și taxă de participare de 10% din prețul de strigare;

Informații la tel: 095 656512. (2360734)

Casa de Asigurări de Sănătate Arad

Publicație de vânzare

Bunuri imobile Licitația I
Anul 2002 luna Februarie

În temeiul art. 65 din Ordonanța Guvernului nr. 11/1996 privind executarea creanțelor bugetare, aprobată prin Legea nr. 108/1996, cu modificările și completările ulterioare, se face cunoscut prin prezenta că în ziua de 21, luna februarie, ora 10,00, anul 2002, în localitatea Arad, str. Victor Babeș, nr. 20 se vor vinde prin licitație publică următoarele bunuri imobile, proprietate a debitorului S.C. Mosil Impex S.A cu domiciliul/sediul în localitatea Arad, str. Victor Babeș, nr. 20, cod numeric personal/cod fiscal K1686048

a) - clădire în suprafață de 228,36 mp compusă din Atelier tâmplărie, Nr. hale 5 buc și construită din cărămidă, acoperiș țiglă și structură lemn, situată în localitatea Arad str. V. Babeș, nr. 20, evaluat la suma de 2.000.000.000 lei. (nu include TVA)

b) - teren aferent construcției în suprafață de 228,36 mp situat în localitatea Arad, str. V. Babeș, nr. 20, evaluat la suma de inclus în prețul clădirii. (nu include TVA).

Bunurile imobile mai sus menționate sunt grevate de următoarele: Fără sarcini.

Condiții de participare: * Ofertă scrisă și taxă de participare de 10% din prețul de strigare;

Informații la tel: 095 656512. (2360733)

MATRIMONIALE

Tânără drăguță, te aștept la mine acasă. Ramona, telefon 094.160.682. (3725)

CĂSĂTORII ÎN GERMANIA, ELVEȚIA, AUSTRIA pentru doamne, domnișoare serioase, drăguțe. Telefon intermediar 279251, 093 207 324. (3331)

Tânără sexi, atrăgătoare te aștept la mine acasă. Telefon 090.684.792. (3563)

DOMN 45 ani, bună situație caută DOAMNĂ, DOMNIȘOARĂ prietenie, căsătorie. Scrieți cu foto: C.P.2032, 1211 GENEVE 2, SUISSE. (3543)

DOMN 45 ani, bună situație, caut DOAMNĂ (DOMNIȘOARĂ) pentru prietenie, eventual căsătorie. Scrieți cu fotografie. C.P. 2032, 1211, GENEVE 2, ELVEȚIA. (3572)

Agenția „ROMANA" intermediază discret, gratuit, CĂSĂTORII, între femei oneste, românce și bărbați GERMANI. Telefon 255776. (3747)

DOMN 34 ani, foarte bună situație caut DOMNIȘOARĂ până la 28 ani, căruia îi plac călătoriile pentru prietenie eventual căsătorie. Scrieți cu fotografie: STRĂUS EUGEN, C.P. 2032, 1211, GENEVE 2, ELVEȚIA. (3572)

TÂNĂRĂ SEXY, provocatoare, ofer clipe fierbinți domnilor generoși. Telefon 094.160.682. (4010)

VÂNZĂRI APARTAMENTE O CAMERA

Vând garsonieră confort I, etaj I, zona Vlaicu. Telefon 092.294.842. (3469)

Vând garsonieră Micălaca, preț informativ 4.500 USD. Telefon 090 869 453. (3779)

Vând garsonieră stil occidental, preț 4.200 USD, negociabil. Telefon 090 010 321, 243313. (3777)

Vând garsonieră Micălaca, neîmbunătățită, 4.500 USD. Telefon 253364, 092 257 409. (3521)

Vând garsonieră zona Confecții, îmbunătățită. Telefon 257100. (3966)

VÂNZĂRI APARTAMENTE DOUĂ CAMERE

Vând apartament 2 camere, central, 148 mp, zonă centrală. Telefon 283154. (3817)

Vând apartament 2 camere, et. I, îmbunătățit, Alfa. Telefon 095 812 073. (3704)

Vând 2 apartamente, în Vlaicu, 2 camere, etaj IV, bloc Z8, lângă P-ța Agro-Alimentară și un apartament central pe str. M. Eminescu, gaz, încălzire centrală, 90 mp, Legea 112 sau schimb cu casă + teren. Telefon 210288; 094.522.034. (3454)

Vând apartament în curte, la casă, 2 camere, bucătărie, anexe, grădină în Grădiște. Telefon 091 784 440. (3578)

Vând apartament 2 camere, îmbunătățit, garaj, Micălaca. Telefon 264866. (3726).

Vând apartament 2 camere, la casă, îmbunătățiri recente, Grădiște. Telefon 210181, 095 023 641. (3771)

Vând apartament 2 camere, Calea Romanilor, semidecomandat, contorizat, gaz metan, cf. I, balcon închis și boxă, ocupabil imediat, preț 9.000 $, negociabil. Telefon 093 183 130. (3829)

Vând apartament 2 camere foarte spațios, aranjat, mobilat stil occidental, deosebit. Telefon 278475. (3734)

Vând apartament 2 camere, Banu Mărăcine, bloc 4. Telefon 270164 după ora 15. (3850)

Vând apartament 2 camere confort I, decomandat, etaj I, îmbunătățit, parchet, faianță, gresie, bucătărie, hol, baie, hol lambriat, tavane false, camere, bucătărie, baie, 2 balcoane închise, faianțate, gresiate, contorizat, telefon, satelit, 11.000 USD negociabil. Alfa, bloc 44, sc. B, etaj I, ap. 5. Telefon 258454. (3944)

Vând urgent apartament 2 camere, Grădiște, lângă pod și piață, parter, contorizat, telefon, preț 7.000 Eu. Telefon 094.555.686.

VÂNZĂRI APARTAMENTE TREI CAMERE

Vând apartament 3 camere, etaj 4 (9), P-ța Spitalului, 20.000 $. Telefon 237421.

Vând 3 camere, UTA, decomandat, 8500 USD. Telefon 270856; 096.231.477. (3521)

Vând apartament 3 camere, Calea Romanilor, parchetat, faianțat, lambriuri, 10.500 USD. Telefon 092.790.320; 091.563.845. (3554)

Vând apartament 3 camere în Chișineu Criș, str. Teilor etaj III, total îmbunătățit, 10.000 Euro. Telefon 094.808.447; 095.359.205. (3597)

Vând apartament 3 camere, Alfa, ultramobilat, ultradotat. Telefon 093.169.998. (2072)

Vând apartament central, parter, suprafața 120 mp, intrare din stradă, bun pentru birouri, dispensare. Telefon 094 556 461 sau 057-253222. (3581)

Vând urgent apartament 3 camere, central, etaj I, ultramodern mobilat, preț 37.000 USD, negociabil. Telefon 092 256 207. (3596)

Vând apartament 3 camere, decomandat, central, preț convenabil. Telefon 251929. (3780)

Vând apartament 3 camere renovat în octombrie. Telefon 258116, zilnic. (2010)

Vând apartament 3 camere, ultracentral, preț informativ 22.000 $ USA. Informații telefon 095.214.955 sau 348328. (3739)

Vând apartament 3 camere, zona 300, et. II (ne)mobilat. telefon 260671; 230946. (3643)

Vând apartament 3 camere central, Chișineu Criș. Telefon 520864; 095.163.667. (3875)

VÂNZĂRI APARTAMENTE PATRU-CINCI CAMERE

Vând 5 camere, ultracentral, renovat total, 264 mp, 45.000 USD. Telefon 253364; 092.257.409. (3521)

Vând (închiriez) apartament 4 camere, confort I; vizibil sâmbătă între orele 10-12, str. Poetului, nr. 6/A, bloc Z4, ap. 20. (3900)

VÂNZĂRI CASE

Vând 3 apartamente într-un imobil de 5 apartamente (curte, piscină), central. Telefon 092.397.419. (3923)

Vând casă (spațiu comercial) ultracentral, cu teren 300 mp. Telefon 289053. (3399)

Vând casă din cărămidă, în stare bună, 3 camere, baie, bucătărie, anexe, grădină, loc neinundabil, str. Ulmului, 18.000 USD. Telefon 213113; 094.559.201. (3654)

Ocazie! Vând parter vilă 4 camere + dependințe, gaz, calorifere, parchet, zonă excelentă, asfaltată, Vlaicu, 12.900 USD. Telefon 091.145.056. (3533)

Vând casă cu grădină, în centru, Târnova. Informații telefon 245496.

Vând două case în comuna Macea, la nr. 982 și 273 cu 3 camere, baie, bucătărie + anexe și teren 1440 mp. Informații la telefon 536290 sau la adresă Macea nr. 273. (3572)

Vând casă cu grădină, str. Livezilor nr. 11, preț 6.900 $. (3571)

Vând casă 3 camere, gaz, telefon, bucătărie, boiler, anexă. Telefon 250599. (3514)

Vând casă mare, cu grădină în Lipova, zona bună. Informații 322395, 244588, 092 255 067. (9396181)

Vând casă în Păncota. Informații telefon 281228. (3590)

Vând urgent casă în Chișineu Criș, str. George Coșbuc nr. 40. Telefon 520202; 095.401.218. (9646619)

Vând casă cu etaj, la parter magazin alimentar, în curte spălătorie auto, gaz, încălzire centrală, curent trifazic, mijloacele fixe și aparatele din dotare noi, vad foarte bun, preț 65.000 USD. Telefon 092.571.335. (2149)

Vând casă în cartierul Funcționarilor. Telefon 092.654.645. (3555)

Vând casă în Gaiș, la șosea, 3 camere, bucătărie, hol, baie, pivniță mare, grădină mare, construcție nouă, neterminată, special pentru privatizare. Telefon 531633, 094.456.991. (3709)

Vând casă mare în Șimand nr. 212. Telefon 264259. (3721)

Vând urgent casă comuna Șofronea nr. 400, cu gaz instalat. Merită văzută! Telefon 416028. (3732)

Vând casă în Vladimirescu, str. V. Roaită nr. 30. Telefon 094 565 703. (3787)

Vând casă cu grădină - 4000 mp și 2 ha pământ - Covăsânț. Telefon 235747; 092.402.216. (1849)

Vând (schimb) casă mare, comuna Șimand. Telefon 251131. (3322)

Vând 2 case pe același intravilan, la intrare în Sânpaul nr. 225, cu șosea asfaltată, 4 km Arad, foarte multe anexe, grădină 3164 mp, bun pentru privatizare. Telefon 416201. (2253)

Vând casă în Sânleani, 4 camere + 2 nefinisate, baie, bucătărie, apă, telefon, gaz (termotecă). Telefon 092.459.403, 45.000 DM. (3526)

Vând casă, grădină, apă, gaz, Micălaca, str. Constanța nr. 8, suprafață totală 750 mp, preț 20.000 $. Informații telefon 266015, orele 18-20. (3463)

Vând casă în comuna Zăbrani, ideal privatizare. Telefon 092.714.033. (3613)

Vând casă cu anexe (din cărămidă), pe Valea Mureșului, sat Bălcescu nr. 87, preț 170.000.000 lei. Telefon 278707; 094.258.585.

Vând casă 4 camere, tot confortul, cu grădină, în Vladimirescu, preț 20.000 USD. Telefon 057/514732. (3978).

(Continuare în pagina 17)

(Urmare din pagina 16)

Vând casă cu grădină, ocupabilă, str. Vârful cu Dor nr. 36. (3807)

Vând casă mică cu teren 1411 mp în comuna Șofronea nr. 498. Telefon 093.776.594. (3776)

Vând casă mare, comuna Pecica, integral din piatră, 5 camere, zonă centrală, preț rezonabil. Telefon 090.773.605 sau 411192. (3570)

Ocazie! Vând în Gurahonț, casă solidă și frumoasă cu grădină mare, lichidez gospodărie, 12.500 USD. Telefon 057.275.734; 095.313.560. (3655)

Vând în Ungaria, localitatea Biharkeresztes, casă țărănească cu teren 2500 mp, preț negociabil, 9.000 $. Telefon 092.141.584. (3854)

Vând casă mobilată și aranjată ultramodern, în Grădiște, principală, str. P. Rareș 101, 800 mp, bună privatizare, cu tot cu mobilă și aparatură, 55.000 $. Telefon 213353. (3865)

Vând casă de odihnă tip vilă, special construită cât și locul, cu tot confortul, construcție nouă. Informații telefon 093.061.459. (5927546)

Vând casă Miniș, 3 camere, grădină, apă curentă. Telefon 234339. (3905)

Vând casă Arad, str. Crișului, nr. 26 și în Cermei (centru), nr. 282. Telefon 284215. (3920)

Vând urgent casă localitatea Pecica, confort I, aproape de centru. Telefon 057 - 469471. (3962)

Vând casă, ultracentral, compusă din 3 apartamente, grădină, are gresie, faianță, gaz, unul e amenajat pentru birou. Telefon 093.738.864; 057/256140 (sâmbătă), 057/231347. (3982)

VÂNZĂRI SPAȚII

Vând avantajos spațiu comercial zidit, 38 mp, Piața Mioriței, CF. Telefon 094.618.402. (3524)

Vând gheretă amenajată bar, toate dotările, zona UTA. Telefon 098.234.156. (3676)

Vând gheretă în Piața Alfa, vad comercial foarte bun. Telefon 093.567.303. (3569)

Vând gheretă Piața Mioriței + SRL. Telefon 094 927 703. (3754)

Vând clădire foarte mare, privatizare, casă, Piața Pâncota. Telefon 466412. (1063)

Vând gheretă situată pe Calea Victoriei, dotări, accept variante. Telefon 263002, 222620; 093.403.228. (3864)

VÂNZĂRI TERENURI

Vând 5000 mp teren intravilan, Aradul Nou, apă, agent termic, gaz, curent. Telefon 092.355.963. (3388)

Vând teren ultracentral, Bd. Decebal. Telefon 270607, 092 166 308. (2158)

Vând (variante) lac privat de pescuit sportiv, în oraș. Telefon 092.344.621; 256954 după ora 18. (2585)

Vând teren arabil 2,64 ha, în comuna Grăniceri, preț 15 milioane lei/ha. Telefon 094.668.348. (3811)

Vând teren intravilan Ghioroc, Valea Domnească pentru construire casă vacanță. Telefon 234720. (3744)

Vând loc casă 818 mp, Bujac, str. Trotușului nr. 18. Telefon 240276; 094.518.198. (3640)

Vând urgent 7200 mp teren intravilan + 400 mp construcție, ideal privatizare în Felnac. Telefon 411192 sau 090.773.605. (3570)

Vând teren intravilan 1500 mp, înainte de Sanevit (Grădiște), curent trifazic, fântână forată, îngrădit și posibilitate gaz și canalizare. Telefon 094.796.953. (3852)

Vând loc de casă 400 mp, cartier Șega. Telefon 241443. (3877)

Vând grădină (loc casă) 1400 mp, localitatea Ghioroc, str. Crișan, nr. 213. Telefon 265301, orele 18-20. (3934)

VÂNZĂRI AUTO

UTIL! Vând ANVELOPE de autoturism - 250.000 lei, ARO - 350.000 lei, camion - 750.000 lei. Telefon 259339, 094.706.321. (3582)

Vând Dacia 1310 din 1988. Telefon 264648. (3782)

Vând semiremorci basculante și cu prelată, noi, leasing. Telefon 092 294 646. (f. 2360609)

Vând ALARME AUTO, închideri centralizate, geamuri electrice. Telefon 094.855.838. (3464)

Vând Saviem 7T (Hiab), stare funcționare, CIV, preț atractiv. Telefon 095 605 025. (1833)

Vând IVECO 3,5 tone avariat, înmatriculat. Telefon 289053. (3399)

Vând Dacia 1310 TX, 1991, stare foarte bună, 43 milioane lei. Telefon 513001.

Vând Opel Astra Caravan, an 1996, motor 1,4 benzină; Opel Astra an 1993, motor 1,6 benzină, recent înmatriculate. Telefon 094 855 473. (3585)

Vând Ford Mondeo, an fabricație 1994, stare foarte bună. Telefon 093 190 109. (3571)

Vând (dezmembrez) Opel Senator înmatriculat, 800 DM; talon Volvo 343, 400 DM; motor Diesel Fiat, capacitate 1300, 350 DM. Telefon 286211, 095.497.634. (3592)

Vând Opel Astra 1,6i, an 1993, ABS, servo, alarmă + centralizată, geamuri electrice, trapă, 5 uși, înscris persoană fizică, stare excelentă, preț 4500 USD, negociabil. Telefon 092.281.515; 057-212010.

Vând OPEL VECTRA 1,7 TD, an 1994, ABS, servo, airbag, alarmă + centralizată, jenți aluminiu, stare excepțională, preț 6.000 Euro. Telefon 093.286.966; 057-338334.

Vând Opel Astra 1,6 Caravan, 1992; Ford Courier 1,3 (dubiță), 1997, ambele stare foarte bună. Telefon 092.295.928. (3562)

Vând Seat Ibiza, 1986, înmatriculat persoană fizică, 1200 cmc, jenți aluminiu, 1200 USD, negociabil. Telefon 057-250391; 093.449.754. (3730)

Vând VW Golf III TDi, an 1985; VW Golf III, an 1987, 1,8 benzină și Ford Escort Diesel, an 1981 non profit. Telefon 095.782.279. (3723)

Vând piese schimb Renault 5, 80-81. Telefon 095 601 084. (3778)

Vând Dacia Papuc, an fabricație 1997, 35.000 km, vizibil Restaurantul CFR din Gara Arad. Telefon 231942, 092 274 848. (3795)

Vând autoturism Hyundai Accent, model 2001, full, 20.000 km, 8.400 $. Telefon 092 938 376. (1640)

Vând Dacia breck, vișinie, an 1996. Telefon 091.235.328. (3349)

Vând Audi 80 CC 1,6 D, înmatriculat persoană fizică, 2000 $, negociabil. Telefon 218317; 095.646.497. (3553)

Vând Opel Ascona Automatic, preț la vedere. Telefon 246527; 091.477.552. (3637)

Vând Citroen BX 17 Diesel, înmatriculat, an fabricație 1988. Telefon 094.101.723; 057/289784. (3633)

Vând Opel Record D 2,3, fabricație 1979, CIV, persoană fizică, 800 USD. Telefon 090.765.528. (3639)

Vând Opel Omega Combi, an 1991, ABS, servo, central radio cass, motor 2000 cmc, adus recent, neînmatriculat, 1.450 EURO. Telefon 091.184.795; 094.179.029. (3648)

Vând Golf 1,6 cmc, an 1988, stare foarte bună, adus recent, neînmatriculat, 650 EURO. Telefon 091.184.795; 094.179.029. (3648)

Vând autoturism Dacia 1310L, an fabricație 1998 septembrie, stare impecabilă, preț 2300 $, puțin negociabil. Telefon 093.872.081; 213284. (3765)

Vând Ford Tranzit, an 1986, ladă izotermă, punte dublă pe spate, stare excepțională. Telefon 094.616.315. (3728)

Vând Mazda 626, 2,0i, persoană fizică, stare foarte bună, an 1986, servo, închidere centralizată, geamuri electrice, 4500 DM.Telefon 092.510.985. (3833)

Vând Dacia 1310, 1987, culoare roșie, stare bună. Telefon 274157, Arad. (3876)

Vând motor Renault 21, motorină. Informații telefon 531661. (3843)

Vând Opel Kadett pentru piese. Informații telefon 218078. (3779)

Vând Renault 25, an 1988, injecție, 5.000 DM negociabil. Telefon 090.831.771. (3874)

Vând autoturism Dacia 1300 în stare de funcționare. Telefon 090.474.229. (3881)

Vând Nissan Patrol Diesel, numere de Italia. Telefon 094.518.258.

Vând Ford Escort, an '88, preț avantajos, sau dezmembrez. Telefon 095.826.376.

Vând RENAULT 9 DIESEL, 1600 cmc, an 1987, geamuri electrice, închidere centralizată, persoană fizică, stare foarte bună, preț 2.300 $. Telefon 093.343.969.

Vând Saviem 6,5 tone basculabil spate, RK motor, înscris, CIV, preț 1.600 Eu. Telefon 094.764.539. (9639485)

Vând ARO 320 neânmatriculat cu motor Brașov, în stare de funcționare și șasiu ARO 320 nou, cu factură. Informații telefon 095.634.508. (9639486)

Vând Dacia Supernova Rapsodie, august 2002, toate îmbunătățirile, preț 4.500 Eu, negociabil. Telefon 093.265.725. (3926)

Vând Opel Omega 1989, capacitate 2000, automat. Telefon 272801. (3922)

Vând tractor U 445 cu tracțiune 4x4 DT cu fața. Telefon 531627. (3931)

Vând Dacia Nova, 10.000 km, an '98 A11, stare foarte bună. Telefon 057 - 263710; 093.215.322. (3948)

Vând Dacia înmatriculată, numere noi, an '78, 9.000.000 lei negociabil. Telefon 095.880.830. (3954)

Vând Ford Taunus stare foarte bună D, consum 5% + 1 Ford de reparații pentru piese. Informații telefon 094.604.211. (9639488)

Vând Dacia 1310 TXL, an 1995, CIV, numere noi, 5 viteze, cauciucuri + baterie noi, preț 1.400 $, negociabil. Telefon 093.045.296. (3976)

Vând Opel Astra 1,4 i, benzină, fabricație 1994, un singur proprietar, 97.000 km, preț 4.300 $. Telefon 092.294.634. (3986)

Vând Fiat Regata Combi Diesel, an fabricație 1987, persoană fizică. Telefon 094.770.574. (3990)

Vând Dacia 1300, fabricație 1982, stare bună, CIV, unic proprietar, 1.500 DM. Telefon 090.014.000; 093.308.030. (3993)

Vând Opel Record benzină, neînmatriculabil, stare impecabilă, 500 $. Telefon 091.285.490. (3994)

Vând plug de țeavă. Telefon 512577. (3999)

Vând cositoare Vindrover, 50 cp, motor stare bună de funcționare. Informații Peregul-Mic, nr. 202. (3977)

VÂNZĂRI ELECTRO

Ocazie! Avem cele mai mici prețuri la TV COLOR, MAȘINI de SPĂLAT, FRIGIDERE, COMBINE FRIGORIFICE, LĂZI FRIGORIFICE, CONGELATOARE, ASPIRATOARE. Sunați la telefon 259339 sau 094.706.321 și convingeți-vă. (3582)

Stop! Stoc foarte mare de TV COLOR, MAȘINI DE SPĂLAT, FRIGIDERE, COMBINE FRIGORIFICE, ASPIRATOARE, în LIPOVA, foarte ieftin și cu garanție. Telefon 057 - 563027, 094.706.321. (3582)

Vând CASE MARCAT FISCALE, CÂNTARE și PLATFORME ELECTRONICE, NUMĂRĂTOARE de BANI. Telefon 282829; 272727. (32113)

Vând robot industrial bucătărie, Germania, multiple operații. Telefon 092 239 242, 256769. (3599)

Vând Nokia 5110, 3310, 3210, 5130, Siemens C25, Ericsson T.285, Motorola cu radio, Talabout Panasonic GD 93, Trium Mars, Sagem 920. Telefon 095.80.15.29. (3847)

Vând mașină spălat automată, cuptor microunde, televizor color, videorecorder, garanție. Telefon 214786. (3313)

Vând urgent power-mixer 150 W, 300 $, negociabil, digital delay, 100 $, negociabil. Telefon 287511; 095.383.701.

Vând televizoare color, stereo, teletext, telecomandă; negociabil. Telefon 338090 Arad. (3408)

Vând televizoare color, diferite modele, cu teletext; garanție. Telefon 251392. (3409)

Vând televizoare color, diferite modele, telecomandă, garanție. Telefon 219365; 093.380.028. (3415)

Ocazie! Computere Pentium 200 MHz MMX, 21 HDD, 32 RAM, monitor 15'', preț 5.250.000 lei.Telefon 275420. (3318)

Vând TV color, mașini automate, congelatoare, combine și lăzi frig, cu garanție, zilnic. Informații telefon 274600, 241355. (3477)

Vând computer Pentium I splendid, super color, 4.800.000 lei. Telefon 252860. (3651)

Vând COMPUTER PENTIUM I, 166 MHz, 32 RAM, HD 1,4, CD ROM, monitor 14' SVGA, tastatură, mouse, 159 $. Telefon 280260. (3808)

Vindem COMPUTER PENTIUM I, 133 MHz, 32 RAM, HD 1,2 CD ROM, monitor 14' SVGA, tastatură, mouse, 136$. telefon 280260. (3808)

Vând IBM PI 166 la 60 USD; IBM PI 200 la 70 USD; IBM PII 266 la 135 USD; IBM Celeron 333 la 165 USD; Monitor 15'' la 60 USD. Telefon 057/256169. (3403)

Vând diferite telecomenzi pentru televizor (185.000 lei), video, satelit; componente electronice. Telefon 092.368.868; 095.794.894. (3596)

Vând televizoare color, mașini de spălat rufe sau vase, frigidere, congelatoare, modele noi, garanție 1 an. Telefon 091.076.611; 284057. (3849)

Vând frigider Arctic, 180 litri; frig. 160 lt. Telefon 237679. (3921)

VÂNZĂRI DIVERSE

Vând LEMNE FOC, NISIP, BALAST, la domiciliul clientului. Telefon 214010. (3473)

Vând PLASĂ GARD zincată, 19.000 lei/kg, toate dimensiunile; COTURI și BURLANE FUM 25.000 lei/ buc; CUIE, 15.500 lei/ kg; PLASĂ RABITZ 36.000 lei/ kg; SÂRMĂ NEAGRĂ 16.500 lei/ kg; SÂRMĂ ZINCATĂ gamă completă, ELECTROZI SUDURĂ, 45.000 lei, str. Vrabiei nr. 4. Telefon 289997, 094 289 997. (3972)

Vând rolete plastic import 270.000 lei/mp; rolete lemn tei 650.000 lei/mp; obloane mobile din lemn 850.000 lei/mp. Telefon 092.282.380. (1302)

Vând MOBILIER MODERN, nou: bucătării, dormitoare, biblioteci, birotică, etc. Telefon 256769, 092 239 242. (3599)

Vând UȘI, FERESTRE din PVC cu geam termopan GERMANIA, orice dimensiune. Telefon 256769, 092 239 242, (3599)

Vând congelator cu sertare; mobilă; butelie aragaz. Telefon 230128. (3893)

Vând ROLETE plastic, import, ROLETE LEMN și TEI, jaluzele. Telefon 059-478503; 095.594.415. (1818)

Vând LEMNE FOC, NISIP, BALAST, la domiciliu. Telefon 210771. (1952)

Vând LEMNE FOC, NISIP, BALAST, la domiciliu. Telefon 277027. (1953)

Vând pomi fructiferi, din pepiniera Dorobanți, diferite specii și plante ornamentale, sămânță lucernă. Ing. Cazan, telefon 535001, 094.519.481. (3346)

Vând banzic, componente abricht, mașină de rașchetat cu aspirator, piese pentru microbuz Bedford Diesel. Telefon 381768, 095.825.455. (3402)

Ziarul „Adevărul" angajează

VÂNZĂTORI STRADALI

Câștiguri tentante

Informații: Redacția „Adevărul" B-dul Revoluției 81, cam. 13, între orele 8,00 - 14,00. Telefon 280904

Vând termoteci import Italia, plata în 36 rate. Telefon 090.848.239. (3443)

Vând pomi fructiferi altoiți și ornamentali Magnolia. Informații Cuvin nr. 210, telefon 461064; 094.174.785, familia Oloieru. (3593)

Vând garaj, zona Alfa, în spatele blocului 25. Telefon 349054. (3448)

Vând coltare, canapele. Telefon 286069, 094.604.016. (3470)

Vând termoteci Vaillant, Yunkers, instanturi de baie Vaillant, Yunkers, pompe de recirculare, pompe pentru termoteci, diferite piese de schimb. Telefon 095.245.147. (3479)

Vând LEMNE FOC, esență tare, la domiciliu. Telefon 214428. (3531)

Vând haine second hand, lichidare stoc, 7.000-14.000 lei/kg. Telefon 091.145.056. (3533)

Vând NISIP și BALAST la domiciliul clientului. Telefon 261946; 259556. (3534)

Vând boltari, zgură, beton, pavele. Telefon 092.621.600; 095.634.885. (3579)

Vând gater pentru tăiat scândură, sat Sederhat nr. 46. (3598)

Vând o mașină de spălat auto, aparat de vulcanizare, aspirator de praf, aerotermă pe motorină. Telefon 095 901 651, 057-213150. (3603)

PUI DE ȘIRIA! Vindem populației, în limita stocului, la ferma „PRODAGRO CETATE" din Șiria, sâmbătă 9 februarie, orele 8-15, PUI VII DE CARNE, de cca 350 gr respectiv peste 1 kg. (3575)

Vând nisip, piatră, la firme sau persoane fizice cu autobasculante 16-27 t. Telefon 090 178 117. (3576)

Vând prepelițe și ouă pentru tratament. Telefon 092.464.676; 092.464.686. (3636)

Vând cățea Pittbul, maro tigrat. Telefon 254832. (3662)

Vând convenabil baloți paie, tărâțe, la domiciliul clientului. Telefon 094.633.584. (3672)

Vând CIOBĂNESC GERMAN 10 luni, mascul, pedigree, din Ungaria. Telefon 093.599.169; 253575. (3600)

Vând căței Ciobănesc Carpatin cu pedigree, părinți campioni. Telefon 095.840.947. (3724)

Vând LEMNE DE FOC esență tare, domiciliu. Grădiște, telefon 276488. (3695)

Vând GEAMURI, UȘI, în stare bună și cazan încălzire centrală cu lemne și cărbuni. Telefon 094.734.443. (3694)

Vând LEMNE FOC esență tare, la domiciliu. Telefon 090 192 516. (3764)

Vând un vițel 400 kg. Informații telefon 096 715 183. (3793)

Vând porumb de sămânță, la preț convenabil. Telefon 093 896 514. (3810)

Vând Euroboltari termoizolanți, cu certificat calitate, 300x250x 200, 7.000 lei/buc., 1 mc - 470.000 lei; 1 boltar - 7,6 cărămizi. Telefon 284793; 092.381.750. (1798)

Vând 2 vaci cu lapte, recent fătate. Informații Frumușeni nr. 388, telefon 145 A - Bora. (3457)

Vând la preț avantajos aparate pentru erbicidat de la 400-1200 lt, drujbe diferite modele, cositori pentru gazon. Telefon 094.505.494. (3588)

Vindem și închiriem jocuri distractive, expresoare cafea Saeco. Telefon 270850; 094.635.132. (1925)

Vând paleți euro 25.000 lei/buc., paleți lemn 12.000 lei/buc. și butoaie plastic 200 l cu 250.000 lei/buc. Informații telefon 057/210434, 093.528.696. (3632)

Vând la preț avantajos tractoare U 650; JOHN DEER, INTERNAȚIONAL, pluguri reversibile de la 1-5 brazde, aparate pentru erbicidat, cositori pentru gazon, combine pentru cereale: CLAAS, NEW HOLAND, INTERNAȚIONAL. Telefon 094.505.494. (2277)

Vând 2 platforme, moară și dispensar-62.374 mp intravilan, Curtici, ideal pentru tâmplărie și 3 magazii cereale, depozit de carburanți, platforme, drum asfaltat, casă cântar cu cântar, grajd, atelier mecanic, atelier tâmplărie, șopron și clădiri birou, în apropierea zonei libere Curtici. Informații telefon 095.527.374; 093.202.521. (3544)

Vând LEMNE FOC TĂIATE, la domiciliul clientului. Telefon 214535. (3620)

Vând fermă compusă din 8 grajduri, pe o suprafață de 5 hectare. Telefon 091.184.795; 094.179.029. (3648)

Vând termoteci la coș și turbo, convectoare pe gaz. Telefon 277404, 093 665 790. (2207)

Vând redresor, robot pornire, convertor 110V, garanție. Telefon 271895. (3830)

Vând lambriuri brad 68.000 lei/mp, parchet 140.000 lei/mp și folie solar 38.000 lei/kg. Telefon 231958. (3821)

Vând sobă pe motorină din Germania și sufragerie Living, preț convenabil. Telefon 0s 4.555.457. (3806)

Vând recamier, oglindă dormitor, mobilă bucătărie, dulap cu două uși, mașină de cusut Singer, cuier hol cu dulăpioare, cuier pom, covoare iută, mochetă hol. Telefon 232976. (3800)

Vând femelă Rottweiler gestantă și căței cu pedigree, 120 $. Telefon 094.583.640. (3797)

Vând piar. vienez „Karl Ferdinand Wien", stare foarte bună. Telefon 280037. (3738)

Vând coltar piele sintetică negru, deosebit, din Germania. Telefon 278475. (3734)

Vând coltar bucătărie plus maro cu măsuță și doi tabureți. Informații telefon 057-258562 sau bl. 33-35, V. Milea ap. 2. (3614)

Vând termoteci Turbo și la coș, boilere și convectoare pe gaz. Telefon 253973, 093 727 470. (2207)

Vând mărțișoare deosebite (textile, lucru manual), cu șnur, ambalate, 2500 lei/buc și șnur simplu 200 lei/buc. Telefon 057-231251.

Vând pui struț 6-18 luni, în orice cantitate. Informații Gyula (RPU), ceasornicărie „Csenki Oracentrum" în Autogara Gyula. Telefon 0036-204158890. (3471)

Vând Oltcit piese, circular cu moară, str. Zimbrului nr. 17. (3658)

Vând rochii de mireasă noi. Telefon 251735. (3870)

Vând 2 scaune tapițate, 2 fotolii nuc, 2 garnișe sculptate. Telefon 273055.

Vând vițel 330-340 kg și porc 160-170 kg. Informații localitatea Ineu, str. M. Viteazul nr. 20. (9446684)

Vând masă extensibilă 12 persoane + 6 scaune tapițate (4.000.000 lei). Telefon 253986. (3880)

Vând birou și comodă TV, deosebite, preț avantajos. Telefon 288231. (3891)

Vând fân, localitatea Dud, nr. 425. Telefon 094.632.739. (3895)

Vând plasă gard, zincată, Micălaca. Telefon 259892. (3901)

Vând bibliotecă 1,5 m și ladă frigorifică, stare bună. Telefon 283156. (3904)

Vând congelator Arctic; călcător Braun; cuptor microunde; vitrină mobilă. Telefon 229355, 349114. (3924)

(Continuare în pagina 18)

☛ (Urmare din pagina 17)

Vând cărucior handicapați, stare bună. Telefon 240746. (3918)

Vând piei de mistreț tăbăcite. Telefon 289228. (3931)

Vând arce de solarii și sere mici. Telefon 090.069.934. (3943)

Vând Club Internet 10 calculatoare, mobilier, acte, vad bun, 5.000 USD. Telefon 094.172.157; 091.590.518. (3953)

Vând cameră zi (Alkmar), Renașterea spaniolă; cazan încălzire proprie cu calorifere; mobilă bucătărie; lambriuri. Telefon 280511. (3963)

Vând din dezmembrări sere: teavă și sticlă. Telefon 094.649.637; 091.288.627. (3964)

Vând drujbă nemțească, preț 6.000.000 lei. Informații Arad, telefon 240302. (3970)

CUMPĂRĂRI TERENURI, IMOBILIARE

Cumpăr în rate casă, 1.000 $/lună. Telefon 095.246.932. (1577)

Cumpăr teren arabil din Asociația Romgera Sântana. Telefon 462061, după ora 17. (0229164)

Cumpăr apartament 3 camere, Micălaca, zona I, II, III, exclus parter, ofer 9.000-10.000 EURO, plata pe loc. Telefon 251265; 094.898.477. (3492, 3493)

Cumpăr în rate, apartament central, parter, 2-3 camere, ofer 1.000 $/lună. Telefon 092 537 335. (3595)

Cumpăr teren agricol, suprafețe mari, în jurul Aradului. Telefon 090.010.311; 090.826.371. (3674)

Cumpăr casă construcție 400 - 500 m, central, Arad, până la 13.000 $. Telefon 230851. (3902)

Cumpăr apartament 2 camere, decomandat, în centru sau Micălaca 300, ofer 10.000 USD. Telefon 094.559.201. (3903)

Cumpăr hală producție situată în Arad, suprafața peste 500 mp. Telefon 094.559.201. (3903)

CUMPĂRĂRI ELECTRO

Cumpărăm cartușe consumate pentru imprimante și copiatoare. Telefon 092.783.787. (1586)

CUMPĂRĂRI DIVERSE

Cumpărăm vaci și juninci. Telefon 250866; 095.681.191. (3502)

Cumpăr vaci, vițele, tauri. Telefon 288968, 092 941 123. (1201)

Cumpăr deșeuri de fier vechi, cantități mari, prețuri mari. Telefon 093.404.010. (1513)

Cumpăr pene vechi și noi și coarne de cerb. Telefon 210480. (3517)

Cumpăr porumb boabe, orice cantitate. Telefon 095 023 368. (3589)

Cumpărăm porumb boabe și semințe floarea soarelui, plata pe loc. Telefon 272727, 282829, 090 096 682. (3748)

Cumpăr porumb, cantități mari, preț avantajos. Telefon 095.645.166. (2194)

Cumpăr tăurași de la o săptămână la 3 luni, bălțați. Informații telefon 095.505.122. (0229172)

Cumpăr porumb boabe și știuleți, grâu, orz. Plata pe loc. Telefon 094.784.568; fax 274833. (3940)

CERERI ȘI OFERTE DE SERVICII

S.C. MANITOBA TEX SRL hiring GRAPHIC DESIGNER - Photo shop, Free hand (PC). Telefon 250505, fax 281322, Str. Ursului nr. 21. (f., 2360643)

„BANATIA" angajează personal CROITORIE SERIE. Telefon 211882. (3656)

Angajăm TINERI pentru departamentul publicitate. Cunoștințe minime, venit maxim. Program 4-8 ore, salar 5.000.000 lei. Telefon 276817; 093.653.932. (3642)

Caut COAFEZE, MANICHIURISTĂ pentru colaborare. Telefon 094.194.759. (3720)

Angajăm CONTABIL cu experiență de minim 5 ani în domeniul financiar - contabil. Informații la sediul firmei din Arad, Calea Timișorii, nr. 140. (3687)

SOCIETATE COMERCIALĂ caută AGENȚI pentru preluare comenzi gravuri. Telefon 057-349922, între orele 10-18. (3688)

FABRICĂ ÎNCĂLȚĂMINTE angajează personal calificat pentru: mașină de cusut, subțiat, ștampilat, croit, manual. Telefon 259674. (3746)

TULIPAN MODE angajează CONFECȚIONERE TEXTILE cu experiență. Telefon 213382. (1903)

FIRMĂ ÎNCĂLȚĂMINTE angajăm CROITORI PIELE și MAȘINISTE. Telefon 256258, orele 7-15.30. (3583)

Caut FAMILIE serioasă pentru PAZNIC la fermă în intravilan, rog seriozitate. Telefon 094.505.494. (3588)

DIALMA, Str. Câmpul Liniștii, angajează CONFECȚIONERE la mașini de cusut și TINERE NECALIFICATE pentru învățarea meseriei de confecționer textil. (3385)

SC PROSPER 3000 SRL angajează urgent: ZIDARI, DULGHERI și muncitori necalificați. Telefon 057-348337; 094.115.810. (3815)

Angajăm AGENȚI VÂNZĂRI, posesori permis cat. B și experiență în domeniu. Telefon 057-270618. (3781)

Preiau ADMINISTRAȚIE ASOCIAȚIE proprietari. Telefon 250316; 090.451.935. (3638)

CONTABIL, preiau EVIDENȚE CONTABILE pe calculator, prețuri avantajoase. Telefon 263222; 095.600.833. (3381)

Angajăm PIZZAIOR. Relații la telefon 289905, 093.662.578. (3846)

Angajăm AGENT COMERCIAL cu experiență pentru produse alimentare. Telefon 247443. (3841)

Angajăm VÂNZĂTOARE pentru Alimentara Non-Stop. Telefon 228852 (după masa); 092.226.399. (3869)

Firmă particulară angajează VOSPITOR AUTO. Telefon 259899; 093.238.829. (3853)

SC ARCONSERV, telefon 288929, angajează un PAZNIC care are calificarea de electrician, sudor, lăcătuș mecanic și un ELECTROMECANIC. (3862)

CURS MODELING fete și băieți, 5-22 ani, 9 februarie, ora 11,30 Teatrul de Stat (intrare spate). Telefon 092.579.215. (3878)

Angajăm ȘOFER DISTRIBUIT PÂINE. Telefon 094.597.431. (3882)

Angajez BRUTAR, AJUTOR BRUTAR, Bujac, str. Petru Maior, nr. 1/8. (3883)

Salon de înfrumusețare angajează COAFEZE și FRIZERIȚE, experiență. Telefon 277927; 211140. (3888)

Angajez femeie înaltă, în putere, fără obligații, pentru ÎNGRIJIRE BOLNAV LA PAT. Telefon 279014. (3896)

SC MOBILĂ și BINALE SRL Vladimirescu, angajează TÂMPLARI UNIVERSALI. Telefon 514901. (3906)

Angajez VÂNZĂTOARE piață (legume, fructe). Telefon 093.382.061. (3908)

Angajăm GESTIONAR. Telefon 228933. (3957)

Angajez MECANIC de atelier pentru tractoare și utilaje agricole și ELECTRICIAN AUTO. Rog seriozitate. Telefon 094.505.494. (3912)

Societate comercială angajează BARMAN - OSPĂTAR. Telefon 093.265.725. (3925)

SALON de LUX angajează TINERE SEXI pentru masaj erotic. Telefon 092.600.452. (3928)

Angajăm VÂNZĂTORI cu pregătire necesară postului. Telefon 280263. (3938)

Companie servicii financiare, angajăm ABSOLVENȚI STUDII SUPERIOARE vârsta 25-50 ani, condiții avantajoase. Telefon 095.624.009; 093.175.793. (3951)

Caut FEMEI 25-55 ani, BĂRBAȚI 20-45 ani, MUNCĂ în ISRAEL. Plecarea rapidă. Telefon 211400; 095.179.794, orele 10-20. (3974)

AUTOSERVICE angajează MECANICI AUTO cu experiență. Telefon 093.202.962. (3975)

HOTEL PARADIS Arad, str. Moldului 2/5 angajează FEMEIE pentru MUNCĂ la BUCĂTĂRIE, vârsta maximă 40 ani. (4001)

PRESTĂRI SERVICII

Execut: FAIANȚĂRI, GRESIERI, ZUGRĂVELI, GLETUIELI, TENCUIT, VOPSIT. Telefon 090.839.560.

„ANA - FRIG" repară: FRIGIDERE, CONGELATOARE, la domiciliu; garanție un an. Telefon 210420; 095.967.198. (3309)

Instalator sanitar autorizat metrologic, MONTEZ, SIGILEZ contoare apă - apartament, INSTALAȚII SANITARE. (3916)

SILDOR PROD, reparații - vânzări: FRIGORIFICE. Vânzare - montaj: AER CONDIȚIONAT. Telefon 270622. (c.)

Școala șoferi VÂRTACI începe serie 9 februarie. Telefon 246527; 091.477.552.

ECHIPĂ ZIDARI execută tencuieli, zugrăveli, faianțări, rigips, parchetări, izolații acoperișuri. Telefon 234216; 090.696.157. (3542)

Execut LUCRĂRI de zidărie, dulgherit, structuri, acoperișe. Telefon 094.182.604. (3566)

Executăm lucrări FORAJ FÂNTÂNI. Telefon 095.383.703. (1575)

„SPIRU HARET", cursuri calificare, diplome Ministerul Învățământului: MASEURI, FOTOMODEL-MANECHIN. Telefon 280967. (1568)

S.C. TERMOTEX S.R.L.

ARAD, Str. O. Goga nr. 48
Tel. 057-250.529, 095.257.527,092.437.526

EXECUTĂ:

- ❒ construit sobe teracotă
- ❒ curățat coșuri fum
- ❒ verificări aerisiri gaze la asociațiile de locatari
- ❒ construit șeminee cu foc deschis
- ❒ demontat antene TV la asociațiile de locatari
- ❒ reparații generale construcții (instalații sanitare, gaze, electrice)

REPAR aragaze, microunde, termoteci, diverse electrocasnice; asigur piese. Telefon 090.848.239. (1955)

Executăm CASE DIN LEMN, cu diverse finisaje, inclusiv tencuieli. Telefon 094 512 780. (1209)

Școala șoferi CARMEN A, B, C, D, E primește înscrieri, VICTORIEI, 66. Telefon 255445. (2014)

Școala de șoferi Col. RUSU LUCIAN face înscrieri. Telefon 283696. (3396)

CZAKÖ execută ZUGRĂVELI, VOPSITORII, la preț de iarnă. Telefon 349047; 095.845.949. (3762)

CONSTRUIESC VILE la cheie și tot felul de CONSTRUCȚII. Telefon 091.838.813. (3676)

Execut: ZIDĂRII, TENCUIELI, GRESIERI, ZUGRĂVELI, finisaje apartamente. Telefon 287490, 247908. (3889)

Execut REPARAȚII TELEVIZOARE COLOR, la domiciliul clientului. Telefon 228736; 092.437.500. (3890)

Execut LUCRĂRI CONSTRUCȚII: finisaje, gresieri, faianțări, zugrăveli, etc. Telefon 094.206.599; 090.533.770. (3894)

REPARĂM, TAPIȚĂM: colțare, scaune, rolete, domiciliul clientului. Telefon 219514. (3898)

Executăm: PARCHETĂRI, RAȘCHETĂRI, PALUXĂRI, inclusiv laminat; preț avantajos. Telefon 261331. (3907)

Școala de șoferi TORNADO face înscrieri categoria ABCE, tarife deosebite, în RATE. Informații, str. Coșbuc, nr. 59 (Intim). Telefon 250339; 092.600.332. (3933)

DIVERSE

OFER VALUTĂ AVANTAJOS, pe termen lung. Telefon 092 166 307. (294)

Stimați cititori arădeni, sunt Carolina din Germania, transmit pe această cale, a ziarului, mii și mii de mulțumiri Clarvăzătoarei

AURELIA ARDELEANCA
care are o putere mare a magiei albe, mi-a rezolvat problema căsătoriei mele, sunt fericită și foarte mulțumită. Sunați și apelați la AURELIA ARDELEANCA, telefon 093.924.535. (3969)

Ilie, din suflet mulțumesc

TAMAREI,
care mi-a lecuit băiatul de beție și gelozie. Apelați: 368624; 093.421.156. (3818)

CABINET PSIHIATRIE
Dr. OLARIU MARIUS
Marți 17-20; miercuri 19-20; vineri 17-20. Telefon 057-272750; mobil 091777714. Arad, Aleea Saturn bl. A12, sc. C, ap. 4 (zona Aurel Vlaicu-Piața Fortuna). (3836)

Depozitul de Armăsari organizează licitație pentru vânzare de cabaline, în 18 februarie 2002, ora 11, la sediul unității, str. Dumbrava Roșie, nr. 5 (Hipodrom). Telefon 094.618.402. (3885)

Marea tămăduitoare

RADA.
Oronco din Ungaria mulțumesc doamnei RADA pentru că mi-a dezlegat cununia. Telefon 092.888.849. (3909)

Cristel din Germania, mii de mulțumiri doamnei

MARGARETA
din Arad, că mi-a adus spor în casă și afaceri. Telefon 093.925.449. (3910)

Tămăduitoarea

EMA,
nepoata MAMEI OMIDA, este în Arad. Ea lecuiește alcoolismul, impotența, argintul viu; face talismane de dragoste și altele. Telefon 093.062.336. (3911)

În atenția cetățenilor comunei SÂNTANA. În data de 19.02.2002, va avea loc ședința Consiliului Local Sântana, având ca punct la ordinea de zi: Raport de activitate al Primarului, în baza Legii 215/2001. Ședința va avea loc la sediul Primăriei, ora 14. Primar, IOAN ILICA. (9229174)

SC „AVICOLA" DEVA, vinde en-gros, PRODUSE din CARNE DE PASĂRE și OUĂ, prin depozitul situat în Micălaca, Piața Soarelui, bloc 510. (3968)

TURISM

AMAD TOURISTIK efectuează transport internațional SPANIA, ITALIA, PORTUGALIA, FRANȚA, GERMANIA, cu autocare moderne. Asigurări medicale. Rezervări zilnic, telefon 057 - 254453; 094.969.742. (3252)

Pletl

Asigură zilnic transport de persoane în GERMANIA pe ruta: Passau - Regensburg - Nürnberg - Würzburg - Aschaffenburg - Frankfurt - Grèssen - Siegen - Köln - Düsseldorf - Essen - Dortmund - Deggendorf - Landshut - Mühldorf - Augsburg - Ulm - Heilbronn - Stuttgart - Pforzeim - Karforuhe - Heidelberg - Mannheim. Călătorii în autocare noi, moderne, însoțitoare de bord, două bagaje gratuite, o masă caldă în UNGARIA. Cu plecare din KARLSRUHE: SPANIA, FRANȚA, PORTUGALIA. Intermediem asigurări medicale. NOU! Din 1 aprilie 2002, săptămânal excursie la COSTA AZAHAR, 11 zile (7 înoptări + mic dejun), 359 Eu. Informații și înscrieri, la AGENȚIILE PLETL din: ARAD, telefon 057/252291; LIPOVA - 057/561377; 563011. (c.)

SCHIMBURI

Schimb apartament central 3 camere cu casă. Telefon 251735. (3870)

Schimb (vând) casă în Pecica cu grădină, apă curentă, cu apartament Timișoara. Telefon 093 990 470, 282382. (3785)

ÎNCHIRIERI

Închiriez spațiu comercial amenajat, 60 mp, str. I. C. Brătianu (fosta 30 Decembrie). Telefon 094.555.686; 095.235.065. (1752)

Oferim spre închiriere SPAȚII COMERCIALE pentru magazine, depozite, producție. Telefon 281036. (c.)

Închiriez spațiu comercial, central, 60 mp, toate dotările. Telefon 279827 orele 18-22 și 094 320 321. (1217)

Închiriez spațiu comercial 70 mp, central. Telefon 236027, 094.780.101. (3389)

Închiriez garsonieră, confort I, Confecții, mobilată. Telefon 094.866.491.

Închiriez spații producție + birouri, amenajate, 600 mp. Telefon 091.269.700, 289053, 278833. (3399)

Ofer spre închiriere SPAȚIU ultracentral pentru firmă. Telefon 214428. (3531)

Ofer închiriere apartament lângă Teatru, liniștit, 115 $. Telefon 281195, 272317. (3560)

Închiriez apartament 4 camere, complet mobilate, la et. IV, în Aradul Nou, zona gării, minim 200 DM. Telefon 094 937 307. (3741)

Caut să închiriez gheretă sau masă în Piața Mihai Viteazul. Telefon 210181, 095 023641. (3771)

Ofer spre închiriere spațiu ultracentral, aprox. 80 mp. Telefon 093 990 470. (3785)

Ofer spre închiriere apartament ultracentral, 2 camere, mobilat, contorizat, plata chiriei anticipat. Telefon 251587, 279612. (3786)

Închiriez spațiu comercial central, pentru orice activitate. Telefon 368549, 095 691 449. (3809)

SOCIETATE COMERCIALĂ închiriază SPAȚIU DE DEPOZITARE lângă vama de interior Arad. Informații telefon 280233, 280179 orele 8-16. (2304)

Ofer închiriere casă, gaz, garaj, Vlaicu, 150 USD. Telefon 274245. (3466)

Închiriez apartament 2 camere, parter, centru, balcon închis cu 2 intrări pentru birouri, cabinete, etc. Informații ora 19, telefon 250249. (3561)

Ofer spre închiriere spațiu comercial 82 mp, Aurel Vlaicu. Telefon 092.885.025. (3629)

Caut gazdă, zona Vlaicu. Telefon 095 535 405. (3598)

Ofer spre închiriere spațiu comercial amenajat, P-ța Gării. Telefon 252794, orele 9-17. (3611)

Ofer spre închiriere pe termen lung casă în Arad, str. Abrud 6, preț 3000 USD/an. Telefon 094.668.348. (3811)

Dau în chirie garsonieră mobilată, ultracentral. Telefon 212233. (3612)

Închiriez (vând) apartament 2 camere + apartament 1 cameră, alăturate, ultracentral, finisaj deosebit, fiecare cu terasă de 30 mp, 300-250 USD. Telefon 253358; 092.388.176. (3556)

Ofer spre închiriere ultracentral, 2 camere mobilate, garaj, gaz, contorizat, str. Coșbuc nr. 5, orele 15-18. (3587)

Ofer pentru închiriat garaj în zona Alfa, în spatele punctului termic. Telefon 091.801.982. (3855)

Primesc eleve în gazdă în zonă centrală. Telefon 228761. (3859)

Închiriez spațiu comercial str. Andrei Șaguna. Informații la telefon 280047. (3837)

Caut de închiriat în regim permanent CAMION 7,5 tone pentru distribuție marfă. Telefon 381800; 092.315.686. (3863)

Închiriem spații comerciale pentru comerț, depozit, birouri. Vindem case de marcat nefiscale, balanțe 1-10 kg, 500 kg. Telefon 280263. (3937)

(Continuare în pagina 19) ☛

(Urmare din pagina 18)

Ofer spre închiriere garaj zona Aurel Vlaicu. Telefon 243844. (3872)

Dau în chirie spațiu comercial și curte în Arad, str. Andrei Șaguna, nr. 56, bun pentru magazin, depozit en-gros, atelier, sediu firmă și variante. Telefon 057 - 244181. (3899)

Închiriez garaj zona Alfa. Telefon 277652. (3908)

Închiriez unei fete o cameră la bloc, în Alfa. Telefon 277652. (3908)

Închiriez apartament 1 cameră central (ideal birouri), locuit, 150 DM. Telefon 092.709.493. (3932)

Închiriez hală producție module 300 mp, 1300 mp sau 2600 mp, cu utilități. Telefon 091.288.627. (3964)

Închiriez apartament 1 cameră, central, V. Milea (ne)mobilat, 100 $. Telefon 094.505.415.

Dau spre închiriere garsonieră, confort II, zona Confecții, etaj 1, preț 30 USD. Telefon 093.766.689. (3980)

† DECESE †

Cu nemărginită durere anunțăm moartea fulgerătoare a scumpului nostru soț, tată și bunic

HEINRICH IOSIF,

în vârstă de 78 ani. Înmormântarea va avea loc sâmbătă, 9 februarie, ora 14, de la Capela Cimitirului Eternitate (UTA). Să-i fie somnul lin și memoria binecuvântată. Soția Aurelia (Rica), fiul Sandu cu soția Stela și fiica Andreea; fiul Iosif (Oca) cu soția Lenuța și fiul Cristian.

Cu adâncă durere anunțăm încetarea din viață a tatălui și socrului

DON GHEORGHE (BÎLU)

din CURTICI, la vârsta de 90 ani. Înmormântarea va avea loc sâmbătă, ora 14. Dumnezeu să-l odihnească în pace! Fiul Nelu și soția Ani.

Cu adâncă durere anunțăm încetarea din viață a iubitei noastre soție și mamă

STANA ELISABETA.

Înmormântarea va avea loc azi, 8.02.2002 ora 13, în localitatea Șimand. Familia îndoliată.

Cu durere în suflet anunțăm trecerea la cele veșnice a celei care a fost

CORNICIUC ANIȚA,

de 66 ani, din FELNAC. Înmormântarea va avea loc azi, 8 februarie 2002, ora 12, la Cimitirul ortodox din FELNAC. Dumnezeu Sfântul să-i odihnească sufletul în pace! Familia îndoliată.

Cu adâncă durere în suflet, anunț încetarea din viață, la numai 43 de ani, a iubitului meu tată

BALINT GHEORGHE.

Înmormântarea va avea loc azi, 8 februarie, ora 13, de la domiciliul din strada Teuz nr. 3, cartier Bujac. Dumnezeu să-l odihnească în pace! Fiul PAUL.

Cu inimile zdrobite de durere anunțăm trecerea în eternitate, în urma unui grav accident de circulație a mult iubitului nostru soț, tată, socru, bunic, frate, cumnat și unchi

ȘERBAN GHEORGHE

din FELNAC. Chipul tău blând și noblețea ta sufletească nu le vom uita niciodată. Înmormântarea va avea loc în FELNAC. Soția LUCREȚIA, fiul LUCIAN cu familia, fiica LUMINIȚA cu familia, surorile MIMI, VILICA, LENUȚA, TANȚA și VIORICA cu familiile din Arad, veșnic nemângâiați.

Cu inimile zdrobite de durere anunțăm încetarea din viață a tatălui nostru

av. ȘTEFĂNUȚ PETRU.

Înmormântarea va avea loc sâmbătă, 9 februarie, ora 13, de la domiciliul din Arad, str. Praporgescu nr. 31. Dumnezeu să-l odihnească în pace! Fiica MIRELA cu soțul MILE și nepotul ANDREI.

Cu adâncă durere anunțăm încetarea din viață a celui care a fost **dr. BUGHIU FLORIAN,** din Arad. Înmormântarea va avea loc sâmbătă, 9 februarie ora 13.00, de la capela cimitirului Pomenirea. Familia îndoliată.

† SERVICII FUNERARE †

SC „IN MEMORIAM" SRL
str. EMINESCU nr. 4
(ATENȚIE, vizavi de CINEMA MUREȘUL)
Tel. 057-211929, 093.343.964
str. ORIZONTULUI nr. 9A (Bujac)
oferă SERVICII FUNERARE COMPLETE - NON STOP.
Sicrie-modele multiple (simple-lux), sicrie import ITALIA, ACCESORII. Intermediem COLACI, COLIVĂ etc.
ÎMBĂLSĂMĂM GRATUIT (formolizat).
TRANSPORT ÎN ORAȘ GRATUIT
SERVICII: SPĂLAT, ÎMBRĂCAT
PLATA ÎN RATE.
Transport
INTERN - INTERNAȚIONAL

OFERTĂ EXTRAORDINARĂ !!!
SERVICII FUNERARE RO-STYL COMP,
str. M. Eminescu nr. 22, telefon 214422 și 094.690.121.
Singura firmă din Arad care vă înțelege durerea și este alături de dumneavoastră, oferind **GRATUIT** clienților care apelează la serviciile noastre:
- garnitură de mătase perforată pentru sicriu sau 20% reducere pentru altă garnitură
- transport la domiciliu (în oraș).
Sicrie de calitate, preț de producător. Plata și în rate! (c.)

† CONDOLEANȚE †

Colectivul Grupului Școlar „Henri Coandă" este alături de dl. MARIUS ȘICLOVAN, la decesul mamei-soacre și transmite sincere condoleanțe. (3991)

Suntem alături de fratele nostru PRISECARU GELU în greaua pierdere a celei care i-a fost mamă iubitoare

CORNICIUC ANIȚA

din FELNAC. Dumnezeu s-o odihnească în pace! Sora MIHAELA, fratele DANIEL cu familiile și tanti MARIA din AUSTRIA.

Profesorii și sportivii Secției de Judo a Clubului Sportiv Școlar GLORIA Arad, sunt alături de sportivul HANCIUȚA RAUL la dispariția prematură a mamei. (3873)

Suntem alături de familia HEINRICH în marea durere pricinuită de decesul cumnatului nostru

HEINRICH IOSIF.

Cumnata Tuți, cumnatul Ștefan și nepotul Puiu.

Suntem alături de HEINRICH ALEXANDRU în marea durere pricinuită de pierderea tatălui său și transmitem sincere condoleanțe familiei. Locatarii blocului 131 Micălaca.

Colectivele Judecătoriei și Tribunalului Arad, sunt alături de colega VINTILĂ CAMELIA, judecător la Judecătoria Arad, în greaua pierdere suferită prin decesul mamei sale și-i transmit sincere condoleanțe.

Colectivul clasei a VII-a A, Școala generală nr. 5 și doamna dirigintă Daciana Moraru, sunt alături de colega lor OANA BLAGHI în marea durere pricinuită de decesul tatălui și îi transmit sincere condoleanțe. (3887)

Suntem alături de prietena noastră NORA GHEORGHIEȘ în marea durere pricinuită de pierderea mamei sale, transmițându-i condoleanțe și Dumnezeu să o odihnească în pace! Familiile Hell și Huian. (3897)

Suntem alături de doamna CIRȚI AURICA, contabil șef la FEDERALCOOP Arad, în grelele momente pricinuite de decesul mamei. Sincere condoleanțe familiei îndurerate. Cooperativa de Consum - SÂNTANA. (0229173)

Ai plecat în floarea vârstei și ne-ai lăsat cu sufletele îndurerate, iubita noastră

LIOARA HANCIUȚA.

Te vom plânge și nu te vom uita! Cumnații: Rujița și Nelu cu fiicele Simona și Mariana. (3915)

Colectivul SC ROMAGRA SA Arad, este alături de domnul director economic DON IOAN, în aceste momente grele pricinuite de decesul tatălui și transmite sincere condoleanțe întregii familii. (3949)

Sincere condoleanțe familiei DON IOAN la decesul tatălui

DON GHEORGHE

din CURTICI. Familia Eva și Dănuț Mihiț. (3949)

Sincere condoleanțe familiei ȘERBAN la marea durere pricinuită de moartea tatălui. Familia dr. Bock Sălățioan Călin.

Mulțumim tuturor celor care au fost alături de noi la înmormântarea celui care a fost

FLEȘTEA IOSIF,

soț și tată minunat. Va rămâne veșnic în inimile noastre. Soția Maria, fiul Ghiță cu soția Otilia. (3059)

Sincere condoleanțe din partea personalului Restaurantului CENTRAL Macea, pentru șeful de unitate

DICU AUREL,

la trecerea în neființă a tatălui. (3966)

Colectivul Primăriei Buteni transmite sincere condoleanțe domnului primar DÎNGĂ RELU și familiei sale la decesul mamei-soacre. Dumnezeu s-o odihnească în pace! (0229952)

Avocații din Baroul Arad deplâng trecerea în neființă a celui care a fost

avocat

PETRU ȘTEFĂNUȚ.

Va rămâne veșnic în amintirea noastră caracterul și omenia deosebită a distinsului nostru coleg. Dumnezeu să-l ierte și să-l odihnească! (3983)

Suntem alături de asistenta SIMON TANȚA la durerea pricinuită de trecerea în neființă a fratelui. Sincere condoleanțe familiei îndoliate. Comitetul asociației Policlinica Municipală. (3984)

† COMEMORĂRI †

„Acolo unde tu te-ai dus/ E liniște, răcoare/ În fundul gropii adânci/ Nimic nu te mai doare/ Tu n-ai crezut că această boală/ Te va răpi cu-adevărat/ Ai sperat să te faci bine/ Dar moartea nu te-a mai lăsat." Se împlinesc șase luni de când ne-a părăsit scumpul nostru soț și tată

BRÂNEȚ GHEORGHE MARCEL (GIGI).

Parastasul va avea loc duminică, 10 februarie 2002, la Biserica Ortodoxă din Hunedoara-Timișană. Dumnezeu să-l odihnească în pace! Soția NUȚA și fiica MONI. (4007)

Tristă amintire de la decesul celei care a fost

ARDELEAN MARIA.

Dumnezeu s-o odihnească! Gheorghe Curticean. (3775)

Trecerea timpului nu poate șterge bunătatea și dragostea ta față de noi. Te plângem mereu și chipul tău nu-l vom uita niciodată, frate dragă

MIHAI MOGA.

Doamne grijește de sufletul lui acolo, în împărăția ta. EMMA, LIVIU, LILI și NICU MOGA. (4006)

Un pios omagiu la 4 ani de la trecerea în veșnicii a celui ce ne-a fost fiu și frate

MIHAI MOGA.

Nu te vom uita niciodată. TATA și FRAȚII. (4006)

„Oh" pământ hain, cât de PUȚIN ești în noi și cât de curând ne ceri PUȚINUL înapoi. Sunt 6 luni de când ne-ai părăsit cu mare durere și-acum sub o cruce rece și un trist mormânt, doarme ce-am avut mai scump pe-acest pământ. Dormi în pace, îngerul meu păzitor,

DORA PETRONELA HAȚEGAN (TANCHIȘ),

cercetător științific în București. Parastasul de pomenire se va ține în 9 februarie 2002, la Biserica Greco-Catolică din str. Vicențiu Babeș, nr. 4, ora 12. În veci nemângâiata familie.

S-au scurs șase luni de la pierderea fulgerătoare a celui mai scump fiu și tată,

CĂRUNTU LUIGI DOREL.

Parastasul și slujba de comemorare va avea loc sâmbătă, 9 februarie 2002, orele 12, la Catedrala Ortodoxă Română Arad, Piața Catedralei. Mama și fiica în veci nemângâiate, te vor plânge mereu. Farmacist Delia Sutea, vă invită să fiți alături de noi. (3805)

Se împlinesc 6 săptămâni de când a plecat dintre noi

FRENȚI VALERIA

mamă, bunică și străbunică. Nu te vom uita niciodată! Odihnește-te în pace! Comemorarea va avea loc duminică, 10.02.2002, la Biserica Ortodoxă Grădiște, ora 12. Familia îndoliată. (3827)

Azi, 8 februarie se împlinesc 3 ani de la decesul dragului nostru soț și tată

ing. ZUGRAVU LIVIU.

Dumnezeu să-l odihnească în pace! Soția Adriana și fiul Paul. (3825)

Pioasă aducere aminte la împlinirea a 9 ani de la despărțirea de draga noastră

BURUIANĂ FLORICA.

Familiile îndurerate Bota și Stoica. (3816)

Nici nu știm cum a trecut 1 an de când ne-ai părăsit draga noastră

CLADOVAN ECATERINA,

deoarece amintirea ta este și va rămâne veșnic în sufletele noastre. Te pomenește mereu fiica, ginerele și nepoții. Parastasul de pomenire va avea loc duminică 10 februarie, la Biserica Ortodoxă din Micălaca. (3802)

Un pios omagiu la împlinirea a 3 ani de la decesul celei care a fost mamă, bunică, străbunică,

ARDELEAN MARIA

din PECICA. Dumnezeu s-o odihnească în pace! Fiul Matei și familia. (3775)

La 8 februarie se împlinesc 3 ani de la dispariția dragului nostru fiu și tată

ing. ZUGRAVU LIVIU.

Nu te vom uita niciodată! Părinții, copiii Oana și Paul. (3768)

Tristă amintire la împlinirea a 4 ani de la decesul fratelui drag

SAFTA IOAN.

Dormi în pace suflet nobil! Surorile Jeni și Victoria, cumnatul Victor. (3679)

A trecut 1 an de la dureroasa despărțire de scumpa noastră soție, mamă și bunică

MOGA AGRIPINA.

Nu te vom uita niciodată! Dumnezeu să te odihnească! Soțul Constantin cu fiii Petrică și Viorel împreună cu familiile lor. Parastasul va avea loc sâmbătă 9 februarie 2002, ora 12, la Catedrala Ortodoxă Podgoria. (3749)

Au trecut 6 ani de la despărțirea de dragul nostru

lt.col (r) CUCU IOAN.

Parastasul sâmbătă 9 februarie, ora 11, la Biserica UTA. Familia. (3757)

Cu aceeași durere în suflet reamintim că azi 8 februarie, se împlinesc 8 ani de la decesul dragului nostru soț, tată, socru și bunic,

NOJEA FLORIAN.

„Ca o lacrimă fierbinte/ Ți-a căzut a vieții stea/ La mormânt între morminte/ Cât vom trăi te-om căuta". Dumnezeu să-i dea odihnă veșnică! Familia. (3705)

Readucem în memoria celor care l-au cunoscut și prețuit că la 7 februarie a.c. s-au împlinit 7 ani de când a trecut în veșnicie cel care a fost col. în rezervă

PAULENCU PINTILIE,

soț și tată de neegalat. Imaginea chipului său drag o vom purta în inimile noastre cât vom trăi. Dumnezeu să-l ierte și să odihnească sufletul lui în liniște și pace, acolo în Împărăția Sa. Familia. (3596)

Azi, se împlinesc 6 săptămâni de când a plecat dintre noi pentru totdeauna draga noastră bunică

JIVOINOV LIUBIȚA.

Nu te vom uita niciodată suflet drag, nepoatele tale dragi Grațiana, Dana, Sorina, Eli și Carmen cu familiile lor. Parastasul duminică, la Biserica Ortodoxă Sârbă Gai. (3548)

Duminică 10 februarie se împlinesc 6 săptămâni de la trecerea în neființă a răposatei

POP MĂRIOARA LENUȚA.

Comemorarea va avea loc la Biserica Ortodoxă din Micălaca, duminică, 10 februarie 2002, ora 13. Fiica îndoliată. (3528)

Au trecut 9 ani de când a plecat dintre cei dragi bunul nostru soț, tată, socru și bunic

CLAICI CORNEL.

Dumnezeu să-l odihnească în pace! Familiile Claici și Pfaffenrath. (3591)

Tristă și neuitată rămâne ziua de 8 februarie când se împlinesc 4 ani de la dureroasa despărțire de cea care a fost soție

50 ani,

MARTINESCU MARIA VIOARĂ

din CUVIN. Te plânge soțul Gheorghe până la sfârșitul vieții. Dumnezeu să te ierte și să te odihnească în pace! (3379)

Cu durere comemorăm împlinirea unui an de la decesul iubitului nostru soț, tată, socru și bunic

GURBAN GHEORGHE

din Caporal Alexa. Parastasul de pomenire va avea loc duminică 10 februarie 2002, la biserica din localitate. În veci îl va plânge și îl va pomeni, familia. (3942)

Se împlinesc 6 săptămâni de durere de când ne-a părăsit pentru totdeauna, la numai 42 ani, cea care a fost soție și fiică iubitoare

ing. MIHAELA ȘIMĂNDAN.

Parastasul va avea loc sâmbătă, 9 februarie 2002, ora 12, la cimitirul Pomenirea. Familia îndurerată. (3998)

Au trecut 7 ani de când ai plecat dintre cei dragi tie,

ȚINA GHEORGHE

din CAPORAL ALEXA, lăsând un gol în inimile familiei și sufletele celor ce te-au iubit: soția Tuța, fiul Ghiță, fiica Valerica cu soțul Ștefan și nepoții Ramona cu Dani și strănepoata Bianca. (3942)

Duminică, 10 februarie, se împlinesc 6 săptămâni de când m-a părăsit pentru totdeauna, dragul meu soț,

CORNEL GUȘAT.

Dumnezeu să-l odihnească în pace! Soția Florica. (3876)

Cu inimile zdrobite de durere, anunțăm că s-a scurs un an de zile de când moartea nemiloasă a răpit dintre noi pe cea care a fost

MOGA MARIA.

Parastasul de pomenire va avea loc sâmbătă, 9 februarie 2002, ora 13, la Biserica din Cimitirul Pomenirea. Nemângâiați, soțul Nicolae și fiicele cu familiile lor. (3884)

„Am fost tânăr și frumos/ Am iubit și câte-o fată.../Aveam frați, aveam părinți/Dacă le-am greșit vreodată/ Să mă ierte, tare-aș vrea/Eu din cer, din sfera mea/Voi fi înger păzitor/Pentru-ntreagă viața lor". În data de 10 februarie, mult iubitul nostru fiu, frate, nepot, cumnat și unchi,

MUNTEANU GEANI NICOLAE,

ar fi împlinit 31 de ani. Îi acoperim cu lacrimi și flori mormântul și ne rugăm bunului Dumnezeu să-l ierte și să-l odihnească! Familia îndurerată. (3039)

O clipă de aducere aminte, acum la împlinirea a 6 luni de la trecerea în neființă a celei care a fost o deosebită soție, mamă și bunică

TRÂNCĂU VIOARA.

Nu te vom uita niciodată: nepotul Claudiu și fiica Gina cu familia. Parastasul va avea loc duminică, 10.02.2002, la Biserica Cimitirului Pomenirea. (3935)

Azi, 8 februarie, se împlinesc 4 ani de lacrimi, dor și durere de când a plecat dintre noi, scumpa noastră mamă și bunică de neînlocuit,

MARTINESCU MARIA.

Bunul Dumnezeu să te aibă în paza lui și să te așeze în loc curat și luminos, așa cum ți-a fost sufletul. Soțul, fiica, nepoții. (3936)

SATLINE

A DESCHIS RESTAURANTUL

În ARAD, STR. ION ANTONESCU 2-4, BL. M7 - PARTER (Piața Mihai Viteazul)

PROGRAM ZILNIC 12 - 24 REZERVĂRI TEL. 228.616

LA PLAZZA

PHILIPS De LONGHI INDESIT BOSCH WHIRLPOOL

ARISTON SIEMENS BRAUN SONY JVC MOULINEX THOMSON ARCTIC

Vreau la CORAURA!

Magazinele CORAURA îți oferă:

- Produse în rate
  - pe termen de 3 ani
  - cu avans zero
  - cu un singur girant
- Transport gratuit la domiciliu
  - în municipiu
  - în tot județul
- Preț negociabil la cumpărare
- O gamă foarte largă de produse electrocasnice şi nu numai
- Produsele celor mai celebre firme din lume

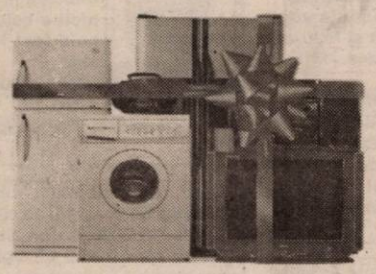

nou!

La cumpărarea în rate, CORAURA îți achită dobânda pe prima lună!
Acum pot cumpăra în rate şi pensionarii şi producătorii agricoli!

ORION PANASONIC ZANUSSI ELECTROLUX LG ELECTRONICS

EXPO ARAD

CONFORT construct

Târg internațional de tehnologii și materiale de construcții, decorațiuni interioare, mobilier, salon de arhitectură și soft de proiectare, servicii conexe

4-7 martie 2002
Sala Sporturilor Arad

CCIA ARAD Direcția Târguri-Expoziții
2900 Arad, str. Clocșca nr.5
Tel.:057-20.88.20, Fax: 057-25.00.14
e-mail: expo3@ccia-arad.ro www. ccia-arad.ro
Manager de proiect: Dl. Cimi ENACHE

C62)

SC ASIROM S.A. Sucursala Arad
str. N. Grigorescu nr. 1-3

organizează în data de 25.02.2002 orele 11,00, la sediul menționat, LICITAȚIE PUBLICĂ PENTRU ÎNCHIRIEREA SPAȚIULUI DISPONIBIL în Ineu str. Avram Iancu nr. 56.

Destinație: Activități economice diverse sau birouri pentru societăți comerciale.

Solicitanții vor depune la CEC pe numele SC ASIROM S.A. Arad sau direct în contul 55.1 deschis la BCR Arad, o taxă de înscriere de 100.000 lei și o garanție de participare de 500.000 lei, documentele de plată urmând a fi depuse la sediul Sucursalei cu cel puțin 3 zile înainte de data licitației.
În caz de neadjudecare, la data de 25.02.2002 se vor organiza noi licitații din 3 în 3 zile lucrătoare.
Documentația licitației și alte informații se vor obține la sediul Sucursalei.
(2360730)

S.C. TRANSCONDOR S.A.
scoate la concurs un post de inginer de sistem

Se cere o bună cunoaștere a următoarelor:
- ☐ Sisteme de operare: Windows 98, Windows 2000 server;
- ☐ Baze de date și Server baze de date (DBF și SQL);
- ☐ Administrare server baze de date (MSSQL):
- ☐ Programare de preferință: Clipper/dBase/FoxProsi ASP/PHP
- ☐ Hardware
- ☐ Cunoștințe de limba engleză

Cererile și CV-urile se pot depune până la data de 15.02.2002.

Candidații selectați vor fi contactați telefonic în vederea susținerii interviului pentru angajare. (2360693)

Cei interesați vor prezenta un curriculum vitae și o cerere de angajare la sediul firmei aflat pe Calea Aurel Vlaicu, Bl. N1-3, ap. 1. Rugăm precizați un număr de telefon la care puteți fi contactați.

EURO STIL
caută colaboratori
AGENȚI DE VÂNZĂRI PENTRU TEREN și ARHITECȚI

Cerințe:
-aspect fizic plăcut și îngrijit;
-studii cel puțin medii;
-permis de conducere categoria B;
-dorință de muncă;
-seriozitate, abilități de comunicare.
(c.62)

C.V.- ul va fi scris de mâna candidatului și va fi însoțit de o fotografie.
C.V.-urile se depun la magazinul Euro Stil Arad, str. Iuliu Maniu, nr. 1-3 la d-ra Anamaria Suciu, până în data de 16 februarie 2002.
Reprezintă un avantaj experiența în domeniul vânzărilor directe, la firme internaționale consacrate.
Angajamente cu astfel de firme, aflate în derulare, nu constituie un impediment.
ATENȚIE! VÂRSTA NU REPREZINTĂ UN CRITERIU DE SELECȚIE.

BANCA COMERCIALĂ ROMÂNĂ
SUCURSALA JUDEȚEANĂ ARAD
ORGANIZEAZĂ CONCURS ÎN DATA DE 20.02.2002 pentru ocuparea postului de informatician

Condiții:
- ▼ studii superioare de specialitate (automatizări și calculatoare, informatică);
- ▼ vechime minim 4 ani în specialitate;
- ▼ vârsta maximă 30 de ani;
- ▼ cunoștințe: sisteme de operare Windows (Windows 2000) și baze de date Oracle;
- ▼ noțiuni de limba engleză în domeniul specific activității.

Tematica și condițiile de susținere a concursului pot fi obținute la compartimentul personal a sucursalei, telefon 255.040 int. 52.

Cererile însoțite de curriculum vitae se depun la compartimentul personal până la data de 18.02.2002.
(2360732)

ASTRA VAGOANE ARAD S.A.
A TRINITY INDUSTRIES INC. COMPANY
Angajează
INGINER și ECONOMIST

CONDIȚII:
- ▲ Studii superioare tehnice sau economice;
- ▲ Cunoscător de limba engleză și/sau germană: scris și vorbit fluent;
- ▲ Experiență în aprovizionare;
- ▲ Cunoștințe de operare pe calculator (Word, Excel);
- ▲ Vârsta maximă 40 ani;
- ▲ Stagiul militar satisfăcut (dacă este cazul).

CV-ul și scrisoarea de intenție se vor depune la serviciul Personal Training, telefon: 202.296 sau 202.127.
(9396864)

S.C. COM ABM SRL.
Arad, tel.: 057-274421, 094-608.052
Achiziționează porumb
cu plata pe loc la fostul FNC Arad, Câmpul Liniștii nr. 1A.
Pentru cantități mari asigurăm transport.
(2360638)

S.C. ASIROM S.A. Sucursala Arad
str. N. Grigorescu nr. 1-3

organizează în data de 25.02.2002, orele 11,00, la sediul menționat, LICITAȚIE PUBLICĂ pentru închirierea spațiului disponibil în Arad, str. Vasile Milea nr. 28 în suprafață de 177 mp.

DESTINAȚIE: Activități economice diverse sau birouri pentru societăți comerciale.

Solicitanții vor depune la CEC pe numele S.C. ASIROM S.A. Arad sau direct în contul 55.1 deschis la BCR Arad, o taxă de înscriere de 100.000 lei și o garanție de participare de 500.000 lei, documentele de plată urmând a fi depuse la sediul Sucursalei cu cel puțin 3 zile înainte de data licitației.
În caz de neadjudecare, la data de 25.02.2002 se vor organiza noi licitații din 3 în 3 zile lucrătoare.
Documentația licitației și alte informații se vor obține la sediul Sucursalei.
(2360731)

S.C. GEMELLO COMIMPEX S.R.L.
Cluj-Napoca
importator al produselor Forest Papir KFT, Ungaria
(batiste Bianka, șervețele Fliora, Salvia, Szofi etc., hârtie igienică Zöld Pont, folii alimentare Alutin, Folpack)

CAUTĂ firmă de distribuție zonală.

Relații la telefon 064-442.067, 094-637.288, 094-606.894.
(2360697)

MOBILA SI BINALE MB
PRODUCE SI MONTEAZA USI SI FERESTRE DIN PVC CU GEAM TERMOPAN

GEALAN GERMANIA

CALITATE SI PRET DE EXCEPTIE ! COMPARATI INAINTE SA COMANDATI ! ARAD , TEL. 281185 , 281515

BANCA "TRANSILVANIA" S.A.
SUCURSALA ARAD,
Str. Unirii nr. 5-7,
Tel. 057/283.122
CREDIT TURISTIC
PE CARD MAESTRO
43 % P.A.

ADEVĂRUL

Cotidian independent Arad

Anul XIV, nr. 3529

Sâmbătă, 9 februarie 2002 • 12 pagini • 4000 lei • e-mail: adevarul@arad.ro; adv.pub@arad.ro

BRAT Publicație auditată în semestrul II 2000

Tiraj mediu zilnic vândut: 33.205

WEST BANK
CARDINE BANKING GROUP
ARAD, B-dul Revoluției nr. 88
Tel: 284.888, Fax: 285.202
Dobânzi depozite persoane fizice
(suma minimă 500.000 lei)
1 lună 30%
2 luni 31%
3 luni 32%

ÎNCĂ O PILULĂ AMARĂ...

Mulțumită excelentei prestații politice a tinerilor țărăniști, între care se remarcă bătăioșii consilieri municipali Ovidiu Marian și Marcel Chișcan, arădenii au aflat cu neliniște că primarul Dorel Popa, chiar și când se află pentru circa o lună prin America, ne coace o altă plăcintă în care să-și frigă degetele. Este vorba despre un credit bancar în valoare de vreo 80-90 de miliarde lei pentru plata unor investiții, sumă la care s-ar adăuga încă vreo 50 de miliarde pentru acoperirea dobânzilor bancare. Afacere cu cântec despre care oamenii primarului turist al Aradului ar fi dorit să se șușotească în mare taină, la fereală de urechile contribuabililor, din ale căror buzunare urmează să se acopere financiar ponoasele. De bună credință să fim, noi cetățenii, și tot ne interesează pentru ce scoatem banul din buzunar. Iar atunci când aflăm că îi scoatem în mod nejustificat, nu ne pică tocmai bine la... pungă. Iată de ce, colaboratoarea d-lui primar, Rodica Borza (colaborare consolidată, mai mult ca sigur, în timpul fructuoasei vizite în Canada efectuate de o delegație municipală din care și cei doi pesediști fruntași au făcut parte) a văzut negru în față când a dat cu ochii de ziariștii doritori să participe la o ședință a comisiilor CL în care se dezbătea tocmai subiectul plăcintei cu pricina: aprobarea creditului bancar. Ce ar fi putut afla ziariștii, dacă li se permitea să urmărească dezbaterile cu pricina? Multe și mărunte și, desigur, de mare interes pentru cetățean. Astfel se putea duce vorba despre lipsa banilor din bugetul primăriei pe de o parte și despre risipa fondurilor, pe de altă parte. Cine l-a obligat pe dl. primar să adune în Primărie 400 de funcționari când guvernul i-a cerut să se mulțumească cu numai jumătate din numărul acestora? Apoi dacă nu sunt bani, de ce s-au plătit prime de Crăciun în valoare de 1,5-2 miliarde lei? Și de ce se acordă salarii medii de circa 7-7,5 milioane în acest an, la care se mai adaugă 2,5-3 milioane (deci câștiguri medii de circa 10 milioane) din sporuri?

ȘTEFAN TABUIA

(continuare în pagina 5)

În pofida protestelor arădenilor, Guvernul a hotărât:

CET TRECE ÎN ADMINISTRAREA CONSILIULUI LOCAL ARAD

Pag. 4

REVOLTA PRIMARILOR ARĂDENI ÎMPOTRIVA CONSILIERILOR LOCALI

Foto: AL. MARIANUT

Pag. 5

◆ O REUNIUNE ÎNCEPUTĂ PROST ȘI ÎNCHEIATĂ BINE ◆ „PRIMARUL A AJUNS UN NIME-N DRUM“ ◆ „EFECTIV ÎȘI BAT JOC DE NOI. VOTEAZĂ ȘI NE LASĂ SĂ NE DESCURCĂM...“ ◆ „SĂ CREASCĂ PREROGATIVELE PRIMARILOR!“

Pag. 3

De luni, grevă de avertisment la Poșta română

Din luna martie

ZECE PREMII DE FIDELITATE A CÂTE 1.000.000 LEI PENTRU ABONAȚII ZIARULUI „ADEVĂRUL“

De peste șase ani, ziarul „Adevărul“ oferă abonaților săi, prin tragere la sorți, câte zece premii de fidelitate, până acum în valoare de o jumătate de milion de lei fiecare. Din considerație pentru cititori și în pofida greutăților economice de care este afectată și presa (majorări succesive de prețuri la hârtia de ziar, energie și carburanți, tipar, materiale consumabile din import etc.) redacția noastră a hotărât ca ***începând cu luna martie valoarea fiecăruia din cele zece premii oferite lunar să crească la 1 milion de lei.***

Așadar, din martie, tragerea la sorți a premiilor de fidelitate va deveni și mai atractivă, abonații putând câștiga premii de două ori mai mari, ca până acum.

Foto: ȘT. MATYAȘ

Știri din sursă sigură

Pag. 6

La Felnac se caută un piroman

microcredit
MICROENTERPRISE CREDIT ROMANIA S.A.
RAPID CREDIT Până la 5.000 DEM
BUSINESS CREDIT Până la 25.000 DEM
INVESTMENT CREDIT Până la 75.000 DEM
Finanțare internațională și tehnologie germană de creditare
Acum și în Arad
TIMIȘOARA: CALEA DOROBANȚILOR (COLȚ CU SIMION BĂRNUȚIU)
TEL./FAX: (056) 224.676, (056) 224.422
NOI DĂM CREDIT DEZVOLTĂRII TALE !
(2204950)

INFOTON
• Centrale telefonice
• Faxuri
• Rețele interioare
str. Eftimie Murgu, nr. 74-76, tel./fax: 281800
magazin:
str. Lucian Blaga, nr. 2-4, tel./fax: 281595

STILCONFORT
• BUCĂTĂRII • DORMITOARE • CAMERE DE ZI • MOBILIER DE BAIE
VÂNZĂRI ÎN RATE
Calea Timișorii nr. 53; Tel./Fax: 278.820
Piața Spitalului Bl. 1D; Tel/Fax: 253.868

Calendar

Astăzi, Soarele răsare la ora 7 și 25 de minute și apune la ora 17 și 35 de minute.

Au trecut 40 de zile din acest an. Au mai rămas 325 de zile până în anul 2003.

Praznicul zilei: Biserica ortodoxă: Sf. Mc. Nichifor, Ep. Marcel și Pangratie; **Biserica romano-catolică:** Sf. Apolonia; **Biserica greco-catolică:** Sf. M. Nechifor, Încheierea Sărbătorii Întâmpinării Domnului.

BINE AȚI VENIT!

La Arad: Marik Mihai, **Toporlat** Ana Elena, **Pribeagu** Robert Daniel, **Bortiș** Alexandru, **Bartha** Anita Ariana, **Corhei** Bianca Diana.

La Ineu: Sococi Radu, **Vlaicu** Abel, **Moisă** Adina.

La Lipova: Soldan Daiana Mioara, **Dochița** Alex Antoniu Dănuț, **Rădulescu** Lorena, **Domanski** Anna Mevluda, **Francescu** Denisa Mariana, **Lingurar** Lăcrimioara.

HOROSCOP

Sâmbătă, 9 februarie

Berbec (21.03-20.04). Dacă pentru a vă putea realiza planurile aveți nevoie de aliați, căutați-i săptămâna aceasta și îi veți găsi. Chiar cei ce v-au luat în derâdere vor recunoaște că este bine ceea ce faceți.

Taur (21.04-20.05). Stresul de la serviciu și fericirea în dragoste v-au solicitat nervii mai mult decât credeți, așa că ar fi mai bine dacă v-ați controla puțin viața și mai ales sănătatea.

Gemenii (21.05-20.06). Dacă vă veți îndrăgosti în această săptămână fiți sigur că dragostea va fi durabilă. La serviciu, dificultățile provoacă haos de nedescris, dar tu nu ai de ce să-ți faci probleme.

Rac (21.06.-22.07). S-ar putea să aveți certuri în familie. Dar pe dvs. vă va avantaja, așa că este posibil să vă alegeți și cu ceva bani pe deasupra.

Leu (23.07-22.08). Nu vă îndoiți nici o clipă de norocul dvs. Lăsați la o parte gândurile negre pentru că la serviciu, deși unii vă vor contesta, până la final veți beneficia de o schimbare în bine.

Fecioara (23.08-22.09). Cineva și-a pus în cap să vă sape, să vă strice buna dvs. reputație. Fiți foarte atent, aflați tot ce se poate, ca să vă puteți apăra și să aveți o imagine de ansamblu.

Balanța (23.09-22.10). În carieră, realizările dvs. vor stârni invidii, dar nu trebuie să vă puneți la mintea lor și să suferiți.

Scorpion (23.10-21.11). Va trebui să vă gândiți mai bine înainte de a renunța la vechea dvs. relație pentru că în depărtare se întrezărește una mai atrăgătoare. În fond nici nu știți cu cine veți avea de-a face.

Săgetător (22.11-21.12). Șansa și fericirea în dragoste vă poate ajuta să terminați cu îndoielile și chiar să vă schimbați concepțiile despre dragoste.

Capricorn (22.12-19.01). Nu mai puneți la suflet chiar tot ce face partenerul dvs. de viață, sunt fleacuri, lucruri neimportante, așa că nu vă amărâți din cauza lor.

Vărsător (20.01-20.02). La serviciu va fi greu să vă înțelegeți cu cineva, dar acest neajuns va trece până la urmă. Aveți răbdare!

Peștii (21.02-20.03). Partenerul de viață vă va susține și va avea încredere totală în dvs. pentru realizarea unui proiect de mare importanță pentru dvs.

„ADEVĂRUL" VĂ ASCULTĂ

La telefonul dimineții, 280944, între orele 9,00-12,00

Mai mulți locatari din blocul 5/3 din cartierul Aurel Vlaicu strada Hațeg, au reclamat faptul că administratorul blocului în care locuiesc nu vrea să citească contoarele la apartamente. „Ne-a afișat o hârtie în holul scării - spune unul dintre reclamanți - în care ne transmite că dacă vrem să ne fie citite contoarele trebuie să plătim cinci mii lei fiecare locatar. Este legal?"

Răspuns: **Aceasta este o problemă de organizare. Dacă sunteți nemulțumiți de acest lucru puteți convoca Adunarea Generală în care se iau hotărâri, care sunt obligatorii.**

Doamna Ana Bodo din Arad, cartierul Micălaca bloc 194, ne spune că locuiește într-un bloc de lângă piața de alimente din Micălaca și este nemulțumită de mizeria ce o fac comercianții care își depozitează marfa în parcarea blocului, în mașini defecte. „Seara, după ce se termină piața - spune reclamanta - pietarii își strâng marfa și o aduc în mașini chiar sub geamurile noastre. Nici măcar nu putem să ieșim pe balcon de mirosurile de ceapă și cartofi stricați. Am dori să se ia o măsură"...

Redactor de serviciu N.B

Meteo

Vremea va fi caldă pentru această perioadă. Cerul va fi variabil în prima parte a zilei, apoi va deveni parțial noros și izolat va ploua slab. Vântul va sufla slab la moderat. Dimineata, în zonele joase vor fi condiții de ceață.

Temperaturi maxime: 9 la 12°C; Temperaturi minime: 1 la 4°C.

AU PLECAT DINTRE NOI!

Gânda Floare (1958); Agocs Iuliana (1919); Mati Tireana (1944), Stana Elisabeta (1950); Țole Pantelie (1947); Ștefănuț Petru (1925); Pavel Ioan (1929); Berci Lidia (2001); Vaștag Cătălin (2002); Bughici Florian (1945); Luciu Silvia (1922); Lazăr Norița (1921); Tulcău Mihai (1919).

Utilitare

PIEȚE, TÂRGURI

Astăzi este zi de piață la Chișineu-Criș, Lipova, Pâncota, Felnac, Grăniceri, Hălmagiu, Moneasa, Pecica, Vărșand, Socodor, Șeitin, Vladimirescu, Zimandu Nou, Covăsânț. Târguri **săptămânale** se desfășoară astăzi la Lipova, Pâncota, Hălmagiu, Moneasa.

FARMACII DE SERVICIU

• Farmacia **REMEDIUM** Arad, B-dul Revoluției nr. 52-54. Program luni-vineri: 7,30-20,00, sâmbătă 8,00-14,00. Telefon 233195.

* Farmacia **OMNIAFARM**, Calea Aurel Vlaicu, Bl. Z28, cu program zilnic de la orele 8,00-22,00. Telefon 271724.

* Farmacia **LIBRO PHARMA** non-stop, Calea Aurel Vlaicu 60-68 (lângă stadionul UTA) telefon 212.992.

* Farmacia **LARIFARM**, Calea Aurel Vlaicu, la parterul blocului Z 24 are program de lucru zilnic, între orele 7,00 - 23,00, telefon 246622.

Policlinica Municipală Arad pentru cabinetele de UROLOGIE, ORL și LABORATOR este deschisă zilnic, orele 7,00 - 19,00 și sâmbătă orele 7,00-14,00.

URGENȚE STOMATOLOGICE...

... asigură Cabinetul din str. Crișan (în spate la Gionelli) program non-stop. Telefon: 253794.

• În zilele de sâmbătă și duminică, urgențe stomatologice asigură și cabinetul din B-dul Revoluției nr. 62, ap. 17, între orele 9,00-19,00. Telefon: 256665.

Cabinetul Stomatologic din Calea Victoriei nr. 7 A asigură zilnic urgențe, inclusiv sâmbăta, între orele 10-15. Telefon 095.565.622.

Cabinetul stomatologic de pe str. Abrud Bl. 129/C (P-ța Miorița), asigură servicii stomatologice zilnic între orele 9,00 - 12,00 și 15,00-19,00, iar sâmbăta 9,00-12,00. Telefon: 259659

ÎNREGISTRĂRI ÎN CAZ DE DECES

Biroul de Stare Civilă - decese face înregistrări după următorul program: sâmbătă și duminică, între orele 9,00-11,00 - luni 8,00-14,30. Tel. 281850.

TELEFON DE URGENȚĂ LA POLIȚIE: 955

ACTUALITATEA CULTURALĂ

Cinematografe

Dacia: Corky-Nătărăul clanului (SUA) 10; 12; 14; 16; 18; 20. **Mureșul:** Agentu' CIA (SUA) 10; Sărutul dragonului (SUA) 12; 14; 16; 18. **Arta:** Furios și iute (SUA) 16; 18; 20. **Sala Mică:** Incidentul Ankara (SUA) 15,30; 17,30. **Progresul (din 10 feb.):** Tigru și dragon (SUA) 15; Ciocolată cu dragoste (SUA) 17.

Teatre

Azi, 9 februarie, Teatrul de Stat pre-zintă piesa **„Apropo, ați chemat pompierii"**, un spectacol de Liliana Didilescu. Duminică, 10 februarie, piesa **„Vacanță în Guadelupa"** de P. Sauvil și E. Assous, regia artistică Laurian Oniga, scenografia: Doru Păcurar.

Discoteca „Corleone" organizează marți, 12 martie a.c., ora 20,00, concursul „MISS DANCING CONTE DI MONTECRISTO". Informații și înscrieri la Discoteca „Corleone" sau la telefon 092/348111.

PREȚUL AURULUI

BANCA NAȚIONALĂ. Pentru gramul de aur de 24 K: prețul cu ridicata - 309.837 lei, iar prețul de achiziție - 278.853 lei. Prețuri înregistrate ieri.

PIAȚA NEAGRĂ. Aur 14 K: cumpărare - 150.000 lei/g, vânzare - 155.000 lei/g. **Aur 18 K:** cumpărare - 180.000 lei/g, vânzare - 200.000 lei/g.

Mesajul tău, de Ziua Îndrăgostiților!

Peste câteva zile, îndrăgostiții din toată lumea se bucură de Valentine's Day. Dacă iubești sau dacă vrei să fii iubit(ă), scrie-ne. Mesajul tău va fi publicat în paginile ziarului nostru de joi, 14 februarie. Trimite un plic sau adu personal scrisoarea ta, la redacția ziarului „Adevărul", din Bd. Revoluției nr. 81, până marți, 12 februarie. Scrie pe plic TINERET - VALENTINE'S DAY.

ADEVĂRUL
COTIDIAN INDEPENDENT ARAD

Editor: S.C. ADEVĂRUL S.R.L. Arad

COD FISCAL R 1681938 ● COD SICOMEX 19,604 ● CERTIFICAT J 02/1886 / 31 X 1991 ● COD SIRUES 020956601 ● ISSN 1220 - 7489

Redacția și administrația: 2900 Arad, Bd. Revoluției nr. 81. Telefoane: SECRETARIAT - 281802, fax 280655, 280625; ADMINISTRAȚIE - CONTABILITATE - 281797; MICA PUBLICITATE - 210775; MAREA PUBLICITATE - 280904; CLUBUL PRESEI - 280989.

Consiliul de administrație: președinte - DOREL ZĂVOIANU, telefon 281802, 280625; vicepreședinte - MIRCEA DORGOȘAN, telefon 210776; membri: DOREL BARBU, telefon 281797; NICU COJOCARU, telefon 280904; MIRCEA CONTRAȘ, telefon 280854.

Colegiul de redacție: MIRCEA CONTRAȘ (redactor-șef); MARCEL CANCIU (șef secție foto), telefon 281701; ALEXANDRU CHEBELEU (șef secție sport), telefon 281701; NICU COJOCARU (șef secție publicitate) telefon/fax: 280904; GABRIELA GROZA (secretar general de redacție), telefon 280854; VASILE FILIP (șef secție cultură-învățământ-tineret), telefon 281855; 280003; IOAN IERCAN (șef secție politică), telefon 280943; DORU SAVA (șef secție social-economic), telefon 281738; ȘTEFAN TABUIA (șef secție actualități), telefon 281855; 280003; DOREL ZĂVOIANU (președinte al Consiliului de administrație), telefon 281802, 280625.

Difuzare - Marketing: MIRCEA ȚĂȘCĂ (șef secție)-telefon 280904

Tiparul executat la S.C. MEDIAGRAF S.A. ARAD, str. Feleacului F.N., telefon 250902, fax 250920

„Adevărul" poate fi citit și pe Internet la adresa http://adevarul.arad.ro

Echipa de serviciu

IOAN TULEU
secretar de redacție

Bianca Felea, Adela Pop, Ioan Leac, Dina Rujan, Ramona Vidulescu
tehnoredactare computerizată

Doina Jurcă, Madiana Mican, Auriça Telcian, Dacian Toduța
corectură

S.C. CLAS MOBEL S.R.L.
Arad, Str. Vasile Ureche nr. 3
Telefon 270.700, 093.178.49
EXECUTĂ LA COMANDĂ
MOBILIER
TAPIȚAT
Colțare de cameră
Canapele
Fotolii
Tabureți
(939686

CURSUL VALUTAR*

VALORI ÎNREGISTRATE IERI, 8 FEBRUARIE 2002

Denumirea valutei	BNR	BCR		BRD		Banca Transilvania		Banca Agricolă		Bursa neagră	
		C	V	C	V	C	V	C	V	C	V
Euro	28058	27451	28180	27360	28150	27700	28050	27670	28170	27700	28000
Dolar S.U.A.	32119	32000	32200	31850	32250	31750	32200	31900	32280	31900	32100
Marca germană	14346	14035	14408	13989	-	-	-	-	-	13400	14400
Forint	115	107	117	-	-	110	114	-	-	112	115

Luni dimineața, la Poștă

GREVĂ DE AVERTISMENT

Luni dimineața, între orele 8,00 - 10,00, lucrătorii Companiei Naționale Poșta Română vor intra în grevă de avertisment. În acest interval, oficiile poștale vor fi închise, iar lucrătorii poștali nu vor efectua nici un fel de prestații. De asemenea, vor fi sistate transporturile poștale precum și distribuirea trimiterilor poștale și de presă. Declanșarea grevei de avertisment este determinată de nesoluționarea revendicărilor referitoare la majorarea salariului de bază, de încadrare și la menținerea numărului de personal. „Această acțiune nu este îndreptată împotriva populației și ne cerem scuze pentru neajunsurile provocate, dar nu dorim ca lucrătorii din ramura de poștă să lucreze mai mult, pentru salarii mai mici decât în 2001. De asemenea, vrem să evităm ca personalul din rețeaua poștală să fie disponibilizat, atâta timp cât, lună de lună, diversitatea prestațiilor efectuate de aceștia, crește" precizează **liderul sindicatului Poșta Română din Arad, Ioan Bugariu.**

În cazul în care după declanșarea grevei de avertisment revendicările nu vor fi soluționate, în termenul legal de zece zile se va declanșa greva generală.

ANCA HĂLMĂGEAN

POLIȚIA RUTIERĂ SE MUTĂ ÎN CASĂ NOUĂ

În urmă cu aproape șapte ani, **Inspectoratul de Poliție al Județului Arad** a primit spre folosință o clădire situată la intersecția străzilor Andrei Șaguna cu Vârful cu Dor. Inițial, s-a spus că în această clădire se va muta Serviciul de Evidență Informatizată, însă ulterior s-a considerat că este mai util ca poliția rutieră să fie cea care să se mute în noul sediu. Din discuțiile purtate cu **col. Teodor Pantea**, prim-adjunct al șefului inspectoratului, a reieșit că **„începând de săptămâna viitoare serviciul circulație al municipiului și județului se va muta în clădirea nou renovată"**. Odată cu mutarea în noul sediu, se va înființa și un birou special pentru accidente - acolo unde vor putea fi anunțate imediat toate evenimentele rutiere din municipiu și județ. Astfel că începând de luni, Biroul Poliției rutiere și Serviciul Circulație din cadrul I. P. J. va funcționa în casă nouă.

SORIN GHILEA

Foto: ȘTEFAN MATYAS

Într-o singură lună, în județul Arad

AU FOST DEPUSE APROAPE ȘASE MII DE CERERI PENTRU OBȚINEREA AJUTORULUI SOCIAL

În ultima vreme se ridică foarte mult problema următoare: consiliile locale nu au bani prevăzuți în bugetele lor pentru asigurarea venitului minim garantat, deși trebuie alocate fonduri și în acest sens, conform Legii 416/2001.

Referitor la acest subiect, l-am abordat pe dl. Victor Neamțiu, directorul general al Direcției Generale pentru Muncă și Solidaritate Socială (DGMSS).

Iată care este opinia dânsului: „Ajutoarele care se acordă provin din bugetul de stat. Să nu uităm însă că o serie de persoane care solicită ajutorul social sunt sărace și din cauza conjuncturii locale.

Prin urmare, 20% din sumele care sunt necesare pentru plata ajutorului social trebuie să fie asigurate din resurse locale. Trebuie să existe și pe plan local o solidaritate față de cei nevoiași. Procentul de 20% este rezonabil și a fost prevăzut în acest barem tocmai pentru a nu împovăra autoritățile locale", apreciază dl. Victor Neamțiu.

Diferența de 80% care se asigură din bugetul de stat este la dispoziția Consiliului Județean. În funcție de necesarul pe care îl înaintează fiecare primărie, pe baza deciziilor de punere în plată emise de primar, vor fi eliberate către primăria respectivă banii.

Până la data de 31 ianuarie a. c., pe raza județului Arad au fost depuse 5739 de cereri pentru ajutorul social. Dintre acestea, au fost făcute 3588 de anchete sociale și au fost soluționate 1641 de dosare.

Cu excepția municipiului Arad, unde s-au depus 781 de cereri, în județ, comuna cu cele mai multe solicitări de ajutor social este Sântana. Nu mai puțin de 434 de cereri au fost înregistrate într-o singură lună!

„Cei nemulțumiți de decizia primarului pot depune contestații la DGMSS Arad fie personal, fie prin poștă, menționând pe plic adresa noastră, adică Arad, strada Gheorghe Lazăr nr. 20", a conchis dl. Victor Neamțiu.

N. OPREAN

Primarul din Cermei a îngropat pe banii lui o femeie sărac㠃

Un telefon primit la redacție ne-a adus la cunoștință un act de omenie cum rar se mai întâlnește în zilele noastre. Primarul comunei Cermei, Ioan Vesa, a suportat toate cheltuielile cu înmormântarea unei femei din Somoscheș. Aceasta avea 62 de ani, era dintr-o familie de romi și a murit în Spitalul Ineu. Cum nu avea cine să plătească cheltuielile pentru transportul și înmormântarea defunctei, primarul din Cermei a făcut toate aceste lucruri astfel încât decedata să aibă parte de o înmormântare creștinească. „I-am asigurat transportul de la spital, socrul meu i-a făcut colacii și crucea din piatră, iar eu am cumpărat sicriul, prosoapele și toate cele necesare ", aflăm de la **Ioan Vesa.** Totul a costat în jur de trei milioane de lei, iar pentru că femeia nu beneficia de ajutor social acești bani au fost scoși din buzunarul primarului. „Iar dacă aș fi pus în situația de a mai face același lucru, nu aș avea nici cea mai mică ezitare" încheie Vesa.

A. BUGARIU

Anul Caragiale

JOCUL DE-A „BACALAUREATUL"

Elevii *Școlii Generale nr. 9* din Arad au marcat Anul Caragiale prin... teatru. Câțiva elevi din clasele a VII-a și a VIII-a au intrat în pielea personajelor comice caragialești din „Bacalaureat": Marius Butar (I. L. Caragiale), Adriana Damian (Madam Caliopi Georgescu), Daniel Coșăran (profesorul și birjarul) ș. a. Și pentru că mica lor „înscenare" a avut succes în fața colegilor și profesorilor, peste câteva zile „actorii" au dat un bis și pentru micuții de la clasele primare. De această aventură în lumea lui Caragiale s-au ocupat profesoarele de limba română Snejana Purza și Domnica Pețiu.

C. L.

De la Asociația pentru Protecția Consumatorilor

Creșterea aberantă a cheltuielilor de întreținere, introducerea mijloacelor moderne de măsurare a consumurilor de apă și energie termică, debranșarea, folosirea unor calorifere din import, repartizarea pierderilor, au creat situații complexe cu care se confruntă administrațiile asociațiilor de locatari, puse să rezolve numeroase nemulțumiri ale propriilor membri asupra modului de repartizare a cheltuielilor.

Peste toate acestea, prin Ordinul Ministrului Finanțelor **2329/2001** recent publicat s-au aprobat Normele metodologice privind organizarea și conducerea contabilității în partidă simplă de către persoanele juridice fără scop lucrativ, în care intră și asociațiile de proprietari. Acesta stabilește principalele registre și formulare tipizate, comune pe economie care nu au regim special în care intră: registrul jurnal (în loc de registru de casă), registrul - inventar, fișa pentru valori materiale, jurnal și fișa pentru operațiuni diverse, registru pentru evidența fondului de rulment și a altor fonduri și nu în ultimul rând lista de plată tipizată a cotelor de contribuție la cheltuielile asociației de proprietari.

Având în vedere și măsurile stabilite de Ordonanța 85/2001 prin care se cere atestarea pe post a fiecărui administrator, considerăm utilă organizarea unor cursuri de perfecționare prin care să se ridice nivelul de cunoștințe a celor destinați să conducă destinele asociațiilor de proprietari.

PREȘEDINTE,
Ing. GELU FLORINCAȘ

Promițându-le vize Schengen

Fani le-a cerut sume în valutã...

Polițiștii serviciului de combatere a criminalității economico-financiare i-au întocmit dosar penal și îl cercetează în stare de libertate pe **Fani Nistor** (32 ani), din Arad, care prin trafic de influență a pretins și primit mari sume de bani în valută de la mai multe persoane din Arad, promițându-le în schimb că le poate rezolva vize Schengen. Fani Nistor a primit acești bani în cursul anului 1999, iar până în urmă cu două luni de zile, toți cei care i-au dat banii au așteptat (în zadar) vizele Schengen. După ridicarea obligativității vizelor pentru cetățenii români care călătoresc în spațiul Schengen, cei fraieriți de **Fani Nistor** s-au prezentat la Poliție pentru a-l da în gât. În prezent acesta este cercetat în stare de libertate.

S. GHILEA

Agenția Județeană Pentru Ocuparea Forței de Muncă
Str. Gh. Lazăr Nr. 20

PUBLICAȚIE DE VÂNZARE

Anul 2002 luna 02

În temeiul art. 55 din O.G. nr. 11/1996 privind executarea creanțelor bugetare, aprobată prin Legea nr. 108/1996, cu modificările și completările ulterioare, se face cunoscut prin prezenta că în data de 20.02.2002, ora 11,30, la sediul A.J.O.F.M. Arad, str. Gh. Lazăr nr. 20, cam. 103, se va vinde prin licitație publică complexul imobiliar compus din depozit, birou, garaj, platformă betonată cu rampă și linie CFR, situat pe malul lacului din Ghioroc și aparținând Stațiunii pentru Cercetare și Producție Viniviticolă Miniș.

Prețul complexului rezultat în urma evaluării este de 858.499.200 lei (fără TVA), dar acesta, fiind la a 6-a licitație, poate fi vândut la cel mai mare preț oferit.

Eventualele informații se pot obține la sediul A.J.O.F.P. Arad sau la telefon 057/280581.

(2360742)

ȘOMAJUL ÎN CREȘTERE

Ieri, la sediul Agenției Județene de Ocupare a Forței de Muncă Arad a avut loc o conferință de presă unde s-au discutat probleme referitoare la: rata șomajului, balanța șomerilor, plățile efectuate pentru ajutorul de șomaj, angajarea absolvenților și la cursurile de calificare și recalificare pe luna ianuarie.

Referitor la rata șomajului, statisticile existente atestă faptul că în Arad a fost înregistrat un procent de 8,54% în această lună, mai mare decât în luna decembrie, când era de 6%.

Astfel, în județul nostru există la ora actuală 8830 de șomeri în plată, din care 3664 de persoane sunt beneficiare ale ajutorului de șomaj, 826 beneficiază de ajutor pentru integrare profesională, iar 4340 sunt beneficiare ale unei alocații de sprijin. Important de știut este faptul că începând cu ziua de luni, 11 februarie, se vor efectua plățile pentru ajutorul de șomaj pe luna ianuarie, urmând a se achita ambele tranșe (valoarea este de 6,94 miliarde lei la aceste plăți).

În ianuarie au fost încheiate cinci cursuri de calificare absolvite de 102 persoane în specializări ca: ospătar, agent de pază, coafez, electrician în construcții. De asemenea, au fost începute 12 cursuri de calificare la care participă 170 de persoane, ce se vor bucura de angajare în procent de 100%.

Absolvenții diferitelor forme de învățământ (superior, liceal, profesional) au beneficiat de angajări, fiind angajați 13 astfel de absolvenți.

Bursele locurilor de muncă vor fi în număr de patru, două dintre ele constituind o premieră. Prima bursă a locurilor de muncă va fi organizată în data de **8 martie și va fi destinată doar reprezentantelor sexului frumos.** Cea de a doua bursă va fi organizată în 12 aprilie (bursa generală a locurilor de muncă), cea de a treia în **24 mai și este destinată persoanelor cu handicap**, în 27 septembrie va avea loc cea de a patra bursă a locurilor de muncă. Bursele mai sus-menționate vor avea loc în municipiu și în județ, la Lipova, Sebiș și Chișineu-Criș.

La această conferință s-a mai discutat și problema creditării întreprinderilor mici și mijlocii. Bugetul pentru creditarea IMM-urilor este de 1000 de miliarde la nivel național, din care 16,4 miliarde au fost alocate Aradului. Acest lucru duce la crearea de 219 noi locuri de muncă, ceea ce înseamnă 75 de milioane alocate pentru fiecare loc de muncă creat. Obiectivul ce se dorește a fi atins în urma creditării întreprinderilor mici și mijlocii este de a crește gradul de creditare, de credibilitate a AJOFM și transmiterea ideii de accesibilitate a creditelor.

R. MUNTEAN

PRIMIM SPRE PUBLICARE

Referitor la articolul dumneavoastră intitulat „Studenții arădeni sunt împotriva rusificării Moldovei" din ziarul „Adevărul" din data de 05.02.2002, vă facem cunoscute următoarele: Universitatea de Vest „Vasile Goldiș", pe baza aprobării Ministerului Educației și Cercetării școlarizează studenți din Republica Moldova, dar nu beneficiază de burse acordate de Ministerul Educației și Cercetării. Ceea ce se afirmă în articol, că un număr de 15 studenți de la Universitatea de Vest „Vasile Goldiș" nu și-au primit bursele, e o gravă dezinformare a opiniei publice arădene deoarece sprijinim prin Hotărârea Senatului școlarizarea studenților prin burse de școlarizare gratuită și asigurarea cazării și mesei fie gratuit, fie la o taxă modică.

Prof. univ.
dr. AUREL ARDELEAN

În pofida protestelor arădenilor, Guvernul a hotărât:

CET TRECE ÎN ADMINISTRAREA CONSILIULUI LOCAL

Guvernul a decis, în ședința de joi, transferarea fără plată a centralelor electrice de termoficare Pitești, Iași, Brașov, Bacău, Oradea, Suceava, Timișoara și Borzești, din patrimoniul societății Termoelectrica SA în domeniul public al municipiilor și în administrarea consiliilor locale. Termoelectrica va asigura aprovizionarea cu combustibil tehnologic a acestor obiective pînă la data de 30 martie, pe bază de contracte comerciale încheiate cu consilile locale, care au obligația să asigure sursele financiare, cu decontare la prețul de achiziție.

Capitalul social al Termoelectrica SA se diminuează corespunzător. Personalul existent care deservește aceste centrale este considerat transferat în interesul serviciului și își menține drepturile negociate prin contractul colectiv de muncă în vigoare încheiat cu Termoelectrica pînă la încheierea unui nou contract colectiv de muncă. Predarea-preluarea obiectivelor se va face pe bază de protocol încheiat între părți, în termen de 60 de zile de la data intrării în vigoarea a hotărîrii, la valoarea de înregistrare în contabilitate la data transmiterii. Guvernul a mai hotărît transmiterea, fără plată, a centralei electrice de termoficare Arad, din domeniul privat al statului și din patrimoniul Termoelectrica SA în domeniul public al municipiului Arad și în administrarea Consiliului Local Arad, în vederea reabilitării acesteia cu surse de finanțare atrase. Termoelectrica SA își rezervă dreptul de a urmări realizarea de către Consiliul Local Arad a programului de reabilitare, în maximum 12 luni de la data intrării în vigoare a hotărîrii. În situația neîndeplinirii prevederilor, centrala electrică de termoficare Arad va reveni de drept în situația anterioară adoptată hotărîrii, în condițiile tehnico-economice identice celor din momentul preluării.

● ***Năstase avertizează autoritățile locale în privința preluării centralelor termoelectrice***

Autoritățile locale care nu vor prelua la timp centralele termoelectrice vor răspunde "în fața populației, a electoratului, în privința asigurării energiei termice în toamna-iarna 2002/2003", a declarat, vineri, premierul Adrian Năstase. Năstase a atras atenția că problematica serviciilor publice de gospodărire comunală este de competența autorităților locale și a precizat că "nu se poate accepta ca un minister, o companie națională să asigure energia termică" pentru unele municipalități.

SALARIILE PREOȚILOR VOR FI MAJORATE, DE LA 1 MARTIE

Salariile preoților și ale personalului clerical cu funcții de conducere în cadrul cultelor religioase vor crește, de la 1 martie, odată cu modificarea de către Guvern a sumei în raport de care se calculează aceste venituri. Potrivit unei ordonanțe de urgență adoptate în ședința de joi, valoarea de referință sectorială aplicabilă clerului și celor cu funcții de conducere în cadrul cultelor religioase crește diferențiat, de la 1 martie anul acesta. Potrivit legii, salariul se calculează înmulțind această valoare cu un coeficient corespunzător funcției. Astfel, salariile personalului clerical de conducere vor fi calculate pornind de la o valoare de referință de 1.683.000 de lei. Coeficienții de salarizare corespunzători acestei categorii variază între 20,3 și 13 pentru patru tipuri de titluri asimilate funcțiilor de demnitate publică și între șase și 2,7 pentru restul personalului de conducere. Valoarea de referință pentru restul preoților a fost stabilită la 1.181.000 de lei, coeficienții de ierarhizare avînd valori cuprinse între 2,3 și 1,25. Drept urmare, salariile acordate clericilor cu funcții de conducere vor varia între 34,1 milioane de lei (patriarhul Bisericii Ortodoxe Române) și 4,5 milioane de lei (un stareț sau o maică superioară). Restul preoților vor avea salarii cuprinse între 2,7 milioane de lei (preot, pastor sau imam cu studii superioare) și 1,47 milioane de lei (un debutant cu studii medii).

O femeie din Arad vrea să vândă un portret apărut enigmatic pe un geam al casei sale

O femeie din Arad vrea să vîndă un portret apărut enigmatic pe un geam al casei sale, transmite corespondentul MEDIAFAX. În urmă cu un an, o familie din localitatea arădeană Păuliș a descoperit pe un geam al casei o arătare, reprezentînd portretul unui bărbat. Acesta a apărut după ce oamenii au spălat geamul. Vestea s-a răspîndit cu repeziciune și mii de oameni au venit să vadă minunea. Familia care a descoperit "tabloul de pe sticlă" locuia cu chirie în casă de aproape trei ani, dar nu a observat nimic în tot acest răstimp. După ce a aflat povestea enigmaticului portret, proprietara casei a venit și l-a luat. Mulțumită că portretul nu a dispărut de pe geam, proprietara a decis să îl vîndă contra sumei de 13 milioane de lei. Cu toate că portretul a fost verificat și de istorici, nimeni nu a putut să îl dentifice pe bărbatul imprimat pe sticlă și nici nu a putut explica apariția acestuia.

Bilanț la silvicultorii arădeni

Ieri la Direcția silvică Arad a avut loc o ședință de bilanț a activității anului 2001. Analiza principalilor indicatori de plan a scos în evidență o creștere a cifrei de afaceri a silvicultorilor arădeni de la 145,3 miliarde lei în 2000 la 189,7 miliarde lei în 2001. La capitolul realizări, pe anul trecut s-a menționat despre: profitul brut (30,7 miliarde lei), export (480 mii USD), investiții (12 miliarde lei), regenerări (454 ha).

În anul 2001 au fost constatate tăieri ilegale în volum de 2,2 mii m.c.

În perspectivă Direcția silvică Arad are în vedere împădurirea a 1635 ha terenuri agricole neproductive sau degradate, care urmează să fie preluate de la Agenția domeniului statului (ADS).

C. T.

Pe șosele...

Pe DN7, în apropierea localității Vărădia de Mureș, **Braiț Gheorghe** (40 ani), din Julița, în timp ce conducea autoutilitara Dacia 1304, cu numărul de înmatriculare AR-05-YGR, pe direcția Arad-Deva, a pierdut controlul volanului și a intrat pe contrasens, izbindu-se frontal cu autoturismul UR-14-SAN. Acesta din urmă era condus regulamentar de **Zisu Dumitru**. În urma impactului, a fost grav accidentat **Bugariu Lucian Iosif** (36 ani), din Julița, pasager în autoutilitară Dacia 1304. I s-a întocmit dosar penal și este cercetat în stare de libertate **Jebelean Arcadie** (32 ani), din Secusigiu, pentru că a condus un autovehicul neînmatriculat și fără permis de conducere. ■ Este cercetat în stare de libertate **Ristea Lucian-Ionel** (27 ani) din Chisindia, pentru că a condus pe drumurile publice un autovehicul având permis de conducere necorespunzător categoriei. ■ Cu dosar penal s-a ales și **Toma Teofil Valeriu** (18 ani), din Moneasa, deoarece a condus pe drumurile publice un autovehicul fără însă a deține permis de conducere.

INFRACȚIUNI!

Popa Monica (19 ani), din Tulcea, a intrat în arestul poliției, fiind condamnată pentru furt la 1,2 ani închișoare. ● În arest a ajuns și ***Zih Gheorghe*** (21 ani), din Arad, care l-a agresat pe ***Căpriceanu Claudiu Gheorghe***, provocându-i leziuni ce necesită pentru vindecare peste 45-50 de zile.

În prezența unei numeroase asistențe s-a lansat un remarcabil album al Lipovei!

Am asistat vineri după-amiază, în sala mare a Consiliului local Lipova (devenită neîncăpătoare) la o manifestare culturală de excepție, care a unit aproape întreaga intelectualitate a orașului, reprezentanți ai învățământului și culturii locale, consilierii locali, oaspeți de seamă ai orașului în frunte cu deputatul PUR **NICU COJOCARU**, senatorul PSD **AVRAM CRĂCIUN**, subprefectul **FLORIN REMEȚAN**, dar și primari ai unor localități de pe Valea Mureșului, editori și topografi timișoreni și ziariști arădeani.

În prezența acestei selecte și distinse asistențe s-a lansat o remarcabilă apariție editorială semnată de profesorul MIRCEA OLARIU, întitulată: „GHID-ALBUM AL ORAȘULUI LIPOVA ȘI AL ÎMPREJURIMILOR", tipărită la Ed. MARINEASA din Timișoara. Așa cum ni se subliniază încă din titlul volumului (tipărit în condiții grafice superbe), ghidul este destinat îndeosebi turiștilor străini și din țară care vizitează bătrânul burg de pe malul Mureșului, dar și împrejurimile orașului, cum sunt dealurile Lipovei, Valea Mureșului, până sus în pridvorul Munților Zărandului, prezentându-ni-se, prin 134 de fotografii color, cele mai importante obiective turistice din această zonă a județului Arad.

Răsfoind ghidul-album, am reținut obiectivele turistice naturale cum sunt: rezervația silvică de la Runcu (Groși Noi), care este o pădure veche de peste 200 de ani, cu arbori înalți de peste 40 de metri; parcurile dendrologice de la Odvoș, Săvârșin, Căpâlnaș, Petriș - cu

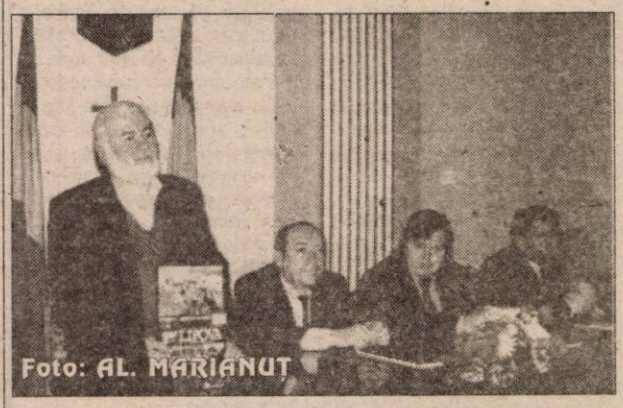

Foto: AL. MARIANUT

arbori seculari; splendidele văi din zona Zărandului, Săvârșinului, Petrișului. Acestor obiective se adaugă cele antropice, ridicate de oamenii, care au trăit pe aceste meleaguri arădene și românești, cum sunt: Cetatea Șiria; Cetatea Șoimoș, monumentele arhitectonice. Bazarul turcesc din Lipova; Castelul „Sever Bocu" din Lipova (astăzi Grup școlar); Conacele din Conop și Odvoș; Castelele din Săvârșin, Căpâlnaș și Petriș.

Un spațiu distinct este acordat bisericilor, care, de asemenea sunt superbe: Biserica Ortodoxă din Lipova, Mănăstirea Franciscană din Radna; schitul de la Feredeu, Bisericile de lemn din Corbești, Roșia Nouă, Troaș; Moara de apă din Obârșia. Sunt prezentate principalele cabane, motele, campinguri, hoteluri din această zonă, Băile Lipova, chiar și imagini din Poiana Soarelui de la Căsoaia ce găzduiește lucrările Taberelor de sculptură din acest spațiu; multe, multe alte lucruri minunate de pe Valea Mureșului și din Munții Zărandului.

Luând cuvântul cu prilejul acestei lansări, peronalitățile prezente la Lipova au făcut aprecieri dintre cele mai elogioase. Deputatul **Nicu Cojocaru** a apreciat manifestarea de la Lipova ca „un eveniment cu totul și totul deosebit, un adevărat omagiu adus meleagurilor lipovene."

Senatorul **Avram Crăciun** a apreciat albumul ca exemplu de „element de rezistență al culturii noastre românești, prin care dăinuim în timp".

Subprefectul **Florin Remețan** consideră ghidul apărut ca un „gest de cultură extraordinar".

Asemenea aprecieri elogioase au mai făcut primarul **Gheorghe Gherman**, viceprimarul **Petrică Toma**, prof. **Dorel Bacoș**, scriitorul **Viorel Marineasa**, protopopul **Viorel Păcurari**, care au evidențiat importanța noii apariții editoriale în plan istoric și cultural pentru toți iubitorii de natură și artă.

Încheiem succinta noastră relatare amintind că albumul este trilingv, traducerea în limba engleză fiind realizată de Carmen Corșeu, iar în limba germană de Nicoleta Popescu.

EMIL ȘIMĂNDAN

Arterm și-a plătit datoriile către Apă-Canal

Societatea Arterm a lichidat datoriile bănești pe care le avea către Regia Apă-Canal. **Ioan Crișan** - director de coordonare și organizare în cadrul Arterm ne-a informat că acestea erau în valoare de 6,3 miliarde lei. Ieri a fost achitată ultima rată, constând în o jumătate de miliard de lei, astfel Arterm-ul fiind cu plata la zi către Apă-Canal.

N. B.

Alt motiv?!

Referitor la știrea apărută pe data de 25 ianuarie a.c., cu privire la sinuciderea lui **Otlăcan Pavel Dumitru**, din Macea, familia susține că acesta s-a sinucis datorită consumului excesiv de alcool și nu pentru că fata i-ar fi vândut casa, bătrânul rămânând pe drumuri, după cum susținea Postul de Poliție Macea.

Sinucigașul a fost căsătorit cu Ciornei Ana, însă cei doi au divorțat încă din anul 1978. De atunci aceștia n-au mai avut nici un fel de legătură.

De la O.J.P.C.

Amenzi contravenționale și închiderea unor unități de producție alimentară

În această perioadă O.J.P.C. ARAD desfășoară mai multe controale pentru verificarea respectării normelor privind protecția consumatorilor.

În cadrul acțiunilor privind calitatea și modul de comercializare a pâinii și a produselor de panificație s-au constatat abateri grave de la normele de igienă (neefectuarea operațiunilor de curățenie manuală a utilajelor, ustensilelor, suprafețelor de lucru și ambalajelor, neefectuarea curățeniei și igienizării în spațiile de lucru), drept urmare o dată cu aplicarea sancțiunii contravenționale s-a dispus și sancțiunea complementară de închidere temporară a unităților pe diferite termene.

Astfel au fost închise temporar brutăriile din Felnac nr. 523, aparținând de AF EXTRA PAN, AF DORINA PANE Felnac nr. 50 și unitatea care produce langoși, aparținând de SC STEMA PROD SRL PECICA.

„De asemenea s-a dispus pe lângă amenda contravențională și sancțiunea contravențională complementară de închidere temporară a barului, din Arad, b-dul Revoluției nr. 71, aparținând de SC I.T. SRL, unde cu ocazia controlului s-au constatat nerespectarea normelor de igienă (local neigienizat, grup sanitar impropriu, mobilier degradat, lipsa substanței de curățat și dezinfectat) și a prevederilor legale privind protecția consumatorilor", ne-a mai informat dl. IANCU GHEORGHE, inspectorul șef al P.J.P.C. Arad.

REVOLTA PRIMARILOR ARĂDENI ÎMPOTRIVA CONSILIERILOR LOCALI

O REUNIUNE ÎNCEPUTĂ PROST ȘI ÎNCHEIATĂ BINE

Ieri, în Sala 33 a Consiliului Județean Arad, peste 40 de primari arădeni s-au reunit la inițiativa primarului de Lipova, Petru Gherman. Deși organizatorul le-a explicat confraților într-ale primăritului motivele convocării, deoarece la prezidiu s-au instalat, pe lângă primarul PD, Petru Gherman și Emanoil Voicu și Gheorghe Falcă, ambii reprezentând aceeași formațiune politică, unii dintre primarii prezenți și-au manifestat îngrijorarea față de posibilitatea unor manipulări politice. Încet, încet, pe parcursul discuțiilor, lucrurile s-au limpezit și toți cei prezenți au pornit discuțiile de la următorul considerent:

„PRIMARUL A AJUNS UN NIME-N DRUM"

Deși constatarea de mai sus îi aparține primarului de Birchiș, Ioan Guțu, primele argumentări în acest sens le-a oferit chiar moderatorul Petru Gherman: **„Ministerul Administrației Publice ne îngrădește activitatea. Funcționarii publici sunt apărați de lege, demnitarii la fel, dar pe noi nu ne apără nimeni, deși suntem aleși prin vot direct. Nimeni nu ne consultă atunci când apar legi, dar toți ne obligă să le aplicăm..."**

A fost criticată Legea 215 care oferă posibilitatea ca **„25% dintre alegători să poată face un referendum și să ne schimbe. Altfel spus, dacă n-ai de partea ta 75,1% te-ai ars..."**

Ordonanța nr. 21 a reprezentat pentru primarii prezenți bomboana pe colivă: **„Dacă nu-s săpate șanțurile și nu sunt văruiți pomii, primarul este singurul amendat. Nu cei care sunt obligați să presteze aceste lucrări..."** (Ioan Guțu, Birchiș).

„EFECTIV ÎȘI BAT JOC DE NOI. VOTEAZĂ ȘI NE LASĂ SĂ NE DESCURCĂM..."

Au existat și mici răutăți măcar drept de vot, **„nicidecum drept de veto, ca în alte țări ale lumii.** (Suchansky, Nădlac).

tuielile, din casă. Pe de altă parte, foarte multe articole încalcă Constituția..."

Primarii din Șiria și Semlac au acuzat lipsa banilor de protocol, cu toate că **„există numeroase localități arădene înfrățite cu orașe și comune din străinătate. Acolo primarii plătesc cu filă de CEC din fondurile primăriilor, iar noi ne batem peste buzunare."**

„Pe de altă parte - spunea primarul de Almaș, P. Dalca - **putem iniția o hotărâre pentru Consiliul Local, privind sancționarea celor care nu-și sapă șanțurile și nu-și zugrăvesc pomii, dar ce te faci atunci când dintre cei 11 consilieri, opt ți-au fost contracandidați în campania electorală? Vă dați seama ce hotărâre iese de-aici..."**

Din discuțiile purtate se pare că nici un primar dintre cei prezenți nu stă bine cu Consiliul Local, majoritatea acestora acuzând faptul că n-au nici aruncate de către un primar înspre altul, care au făcut deliciul asistenței. Astfel, Ioan Frățilă de la Săvârșin l-a acuzat pe Terente Condea de la Moneasa că **„Moneasa este cloaca Prefecturii"**. Alți primari au replicat: **„Frățilă vorbește așa doar de când i-a luat regele castelul."**

Primarul orașului Sebiș a propus ca unele acte normative să fie atacate chiar de Curtea Constituțională, motivând că **„se stabilesc cheltuieli fără a se indica resursele, astfel încât un terț îți hotărește chel-**

„SĂ CREASCĂ PREROGATIVELE PRIMARILOR!"

Propunerea a fost făcută de către viceprimarul arădean Emanoil Voicu, dar ea plutea pe buzele tuturor celor prezenți.* **„Am fost aleși prin vot direct, nu ca să-i slugărim pe terchea-berchea din Consiliul Local. Primarul primește toate amenzile, iar consilierii n-au nici o responsabilitate."**

DORU SINACI
Foto: **AL. MARIANUȚ**

Obiectivul UDMR la Arad:

LEVENTE BOGNAR - COLABORATORUL NUMĂRUL UNU AL PRIMARULUI POPA

Protocolul pe plan local, distinct pentru municipiu și județ

Conducerea UDMR Arad a anunțat, în cadrul unei conferințe de presă care a avut loc la sediul partidului, că protocolul de colaborare cu PSD pe plan local va fi semnat la începutul lunii următoare. **„Dorim ca protocolul de colaborare să fie benefic pentru ambele partide. Vrem o colaborare principială, dar trebuie să avem obiective precise și termene de realizare ale acestora"** a spus președintele Kiraly Andras.

UDMR dorește mai întâi o consultare pe marginea problemelor care trebuie incluse în protocol, apoi luarea unor decizii în consens și monitorizarea aplicării acestora. Probabil, protocolul va cuprinde distinct prevederi care se referă la municipiu și la județ. Udemeriștii arădeni au spus că au deja unele „idei cristalizate" pe care doresc să le impună în protocol. La nivelul municipiului, viceprimarul Levente Bognar ar urma să devină **„colaboratorul numărul unu al primarului Dorel Popa"**. Este prevăzută de asemenea o strânsă colaborare între consilierii locali și cei județeni ai UDMR și PSD. UDMR Arad va cere finalizarea unor proiecte de dezvoltare în localitățile în care minoritatea maghiară are o pondere semnificativă și „aplicarea legii 215" (n.r. Legea Administrației Publice Locale).

Consultări pentru amplasarea grupului statuar

O importanță aparte o are amplasarea grupului statuar **„Ungaria Milenară"**, inclusă și în protocolul încheiat de PSD și UDMR la nivel național. Reprezentanții UDMR Arad cred că pentru amplasarea acestui grup statuar ar trebui consultați arădenii, nu în sensul organizării unui referendum, ci prin consultarea unor istorici și arhitecți. Ei au pus problema grupului statuar într-un context mai larg, al protejării unor monumente aflate în situații dificile și au spus că există mai multe variante pentru amplasarea monumentului. Chiar dacă nu au spus-o deschis, udemeriștii arădeni au dat impresia că respingă amplasarea grupului statuar în incinta Cetății, pentru că această amplasare ar însemna pe de o parte tergiversarea amplasării acestuia, iar pe de altă parte grupul statuar nu ar fi suficient de vizibil.

„Cazul Bognar nu există!"

Conducerea UDMR Arad și-a manifestat public încrederea în viceprimarul Levente Bognar și susținerea pe care i-o acordă în continuare. **„Avem încredere totală în instituțiile statului și credem că acestea vor demonstra nevinovăția lui Levente Bognar"** a afirmat președintele Kiraly. Până atunci, conducerea UDMR Arad a cerut încetarea „comentariilor tendențioase" la adresa viceprimarului: „așa-zisul caz Bognar nu există!". Levente Bognar a spus că, probabil, îl va acuza de denunț calomnios pe avocatul Gheorghe Bozgan, cel care l-a acuzat de falsificarea unui testament. UDMR nu crede că litigiul va deveni unul politic, chiar dacă Bozgan (membru al conducerii PRM) a folosit antetul partidului său când a formulat denunțul.

La Arad, peste 1500 de cereri pentru legitimațiile de maghiar

Prin intermediul celor trei centre de informare pentru legitimațiile de maghiar care funcționează în județ - la Arad, Pecica și Chișineu Criș - au fost colectate peste 1 500 de cereri. Acestea au fost trimise Consulatului maghiar, care va decide cine primește legitimațiile și cine nu.

UDMR Arad a efectuat o analiză a activității din ultima perioadă și a hotărât continuarea drumului parcurs de la alegerile din mai 2001: întărirea organizațiilor și implicarea în viața comunităților locale. Pentru revitalizarea organizației municipale, se dorește organizarea unor forumuri publice, cu rol consultativ.

FLAVIUS GHENDER

PSM ARAD „A PRINS GUSTUL" AUDIENȚELOR LA MINIȘTRI

Prima instruire zonală a PSM Arad din luna februarie s-a desfășurat la Moneasa. Au fost prezenți zece președinți de organizații, care au pus pe tapet problemele sociale și economice cu care se confruntă zona. ● La conferința de presă pe care a organizat-o ieri, președintele organizației județene, Mihai Lelik și-a exprimat indignarea față de desființarea punctului farmaceutic de la Moneasa. **„În sfârșit, Moneasa a început să se pună pe picioare. Tocmai în momentul în care această stațiune marchează un reviriment, o hotărâre de guvern lipsită de orice logică îi pune pe locuitorii comunei și pe oamenii din stațiune în situația de a se deplasa până la Sebiș pentru a-și cumpăra un algocalmin"**, a declarat Lelik. Domnia-sa a făcut deja demersuri pentru o audiență la Ministerul Sănătății, în cazul în care acest minister nu va lua în considerare memoriul pe care l-a înaintat Mihai Ferencz, președintele PSM din Moneasa.

S. TODOCA

LIBERALII SCHIMBĂ LEGITIMAȚIILE

În urma fuziunii cu ApR, PNL Arad a început refacerea bazei de date care cuprinde membrii de partid. La finalul acestui proces, liberalii vor primi noile legitimații emise de PNL. În acest sens, conducerea PNL Arad îi roagă pe toți membrii săi din municipiul Arad să se prezinte la sediul partidului (Revoluției nr. 71) pentru a completa formularul de evidență aprobat la Congresul din luna ianuarie. Membrii PNL din județ vor primi formularele prin intermediul președinților organizațiilor din care fac parte.

F. G.

ÎNCĂ O PILULĂ AMARĂ...

(Urmare din pagina 1)

În fine, ce fel de gospodari sunt cei care angajează investiții pentru care nu sunt asigurate finanțările? Sigur că unele lucrări trebuie făcute, dar nu cu orice preț și nu amanetând viitorul. De ce spunem acest lucru? Pentru că în gândirea papisto-pesedistă de la CL, acest credit uriaș ar trebui angajat până prin anul 2007, deși mandatul actualei formule de putere locală se întinde doar până prin primăvara-vara lui 2004. Și atunci, cum e posibil să îndrăznești să angajezi financiar și bugetul viitoarei administrații municipale?

Careva' zică, dl. Popa și mașina sa de vot gândesc foarte partizan problemele electorale și financiare, într-o strânsă unitate de interese mai mult ori mai puțin comunitare și respectiv particulare. Mai întâi să observăm că administratorii noștri doresc să cheltuiască și bugetul viitoarei echipe administrative a municipiului, pentru a se putea făli în fața arădenilor că, iată, dânșii au făcut totuși ceva pentru arădeni. Nu doar i-au amăgit cu arzătorul de gunoaie, ori cu construcția de case ieftine și frumoase pentru tot calicul. Și mai apoi, pentru a atenua din lamentabila prestație a primarului în afacerea privatizării CET, marcată de amatorism și diletantism profesional. Vine pe urmă și interesul material al firmelor care umflă majoritatea poturilor la CL: ICIM Brașov, Edil Construct și Comera. Aproape o sută de miliarde lei sunt bani, nu glumă! Și, repetăm această sumă la care se adaugă vreo 50 de miliarde dobândă bancară, trebuie scoși din buzunarul plătitorului de taxe și impozite. Dacă ar fi consultați, oare câți arădeni ar aproba angajarea unei asemenea poveri financiare pentru ca primarul Popa și mașina sa de vot să se umfle în pene cu nemaipomenite realizări.

Prin natura sa, arădeanul este un cetățean loial comunității, mândru de urbea sa și gata să strângă cureaua pentru împlinirea unui interes general. El pretinde însă, să știe pentru ce i se cere o contribuție sau alta. Vrea să cunoască argumentele pro și contra pentru inițiativele CL. Adică dorește ca despre banul public să se discute transparent, la vedere. Pe față, fără mișmașuri urzite în dosul ușilor închise de madam Borza, colaboratoarea, cum ziceam, cea mai de nădejde a primarului Popa. Arădeanul mai pretinde și puțină considerație din partea aleșilor săi. Un comportament marcat de sinceritate și bună credință. Dacă așa ceva se mai poate găsi pe la secretoasele ședințe ale CL!

***P.S.** Dar apropo: dacă CL nu va putea achita ratele (și dobânzile) bancare, va vinde Palatul Administrativ pentru a ieși basma curată din secreta afacere cu și mai secretul credit?!*

Premierul Adrian Năstase referindu-se la problema CET:

„NU NE MAI PUTEM OCUPA LA BUCUREȘTI DE FUNCȚIONAREA CAZANELOR LOCALE"

Videoconferință la Prefectură

● Prim-ministrul **Adrian Năstase** a început, ieri, dialogul săptămânal cu prefecții, prin a scoate în evidență preocuparea cea mai importantă a Guvernului în viitorul apropiat: **„Vom insista în mod deosebit asupra Reformei Administrative și a Reformei politice și instituționale. Vom urmări îndeaproape problema eficientizării instituțiilor statului de drept."**

● Mesajele premierului au fost ieri captate de **Levente Bognar** - viceprimarul Aradului, **Caius Parpală**, președintele Consiliului Județean, **Gheorghe Falcă** - vicepreședintele C.J. și **Florin Remețan**, subprefectul Aradului.

● Premierul Năstase a pronunțat prima oară numele Aradului, în cadrul teleconferinței de ieri, referindu-se la problema CET: **„Nu ne mai putem ocupa de la București de funcționarea tuturor cazanelor locale. Aceste obiective va trebui trecute, până la urmă, la municipalitate. Nu putem vorbi de descentralizare dacă nu se pun la punct aceste probleme."**

● Adrian Năstase a mai spus: **„De săptămâna viitoare vom începe să ne ocupăm și de situația regiilor de la nivel local. Unele dintre ele se dezvoltă fără control, la nivelul salariilor, structurilor etc."**

● Premierul a criticat vehement modul în care unii prefecți din județe găsesc să organizeze întâlnirile lunare ale membrilor Comisiei de Dialog Social: **„Unele Prefecturi nu organizează aceste întâlniri deloc, iar altele consideră că nu este importantă participarea reprezentanților Consiliului Județean sau a primarilor la dezbateri, lucru absolut de condamnat. În loc să se rezolve toate problemele la nivel local, acestea sunt „împinse" înspre Guvern. Perioada care va urma va fi deosebit de importantă în privința semnalelor de seriozitate pe care le vom da."**

● **Adrian Năstase** a confirmat, o dată în plus, numirea în funcția de prefect al Aradului, în cadrul ședinței de Guvern de ieri, a d-lui **Vasile Ioan Dănuț Ungureanu.** Cu siguranță, subprefectul Florin Remețan a participat, ieri, pentru ultima oară în calitate de prefect interimar al Aradului, la videoconferința săptămânală cu prefecții.

● **Octav Cozmâncă**, ministrul Administrației Publice, a intrat în direct cu prefecții fără să dorească răspunsuri la **„o anumită problemă"**, solicitând ca fiecare județ să iasă în față cu aspectele deosebite cu care se confruntă, sigur, **dacă** se confruntă.

● **Florin Remețan** a intervenit: **„Solicităm asigurarea resurselor financiare restante, de aproximativ zece miliarde de lei, la Ordonanța 30/ 2001 („milionul pentru agricultură"); Mai solicităm și urgentarea verificării dosarelor de Către Ministerul Lucrărilor Publice, Transporturilor și Locuinței, pentru restituirea taxei de drumuri către agenții economici; De asemenea, am dori ca „Tractorul" Brașov să urgenteze livrarea unui număr de 45 de bucăți tractoare în județul Arad, pentru care, în conformitate cu Ordonanța 97/ 2001, s-a plătit cota de 45 la sută din contravaloarea tractorului. Înregistrăm un număr mare de reclamații pentru întârzierea livrării tractoarelor, în unele cazuri fiind vorba și de șapte sau chiar opt luni."**

EUGENIA BĂRDAȘ

LA FELNAC SE CAUTĂ UN PIROMAN

● Un bărbat a amenințat că va da foc unei case. La scurt timp, casa chiar a luat foc. Cine a aprins chibritul?

După unele păreri, băutura, în anumite limite este benefică pentru organism. Dar, puțini sunt cei care știu când să se oprească. Cel mai grav este, însă, că, la beție, omul are mai mult curaj și atunci face sau zice ceea ce în condiții normale nu ar îndrăzni. Este bine știut că multe necazuri ar putea fi evitate dacă oamenii ar bea cu măsură. În rândurile de mai jos vă prezentăm o astfel de situație.

Păgubita arată locul incendiului.

■ Băut în post

„ În seara zilei de 29/30 decembrie 2001, numitul Boată Lucian din comuna Felnac, coleg cu soțul meu Bucska Ilie de la Agenția Detectiv din Arad, era de pază la stația Petrom din Felnac" își începe povestirea Anuța Bucska. **„ Bărbatul s-a prezentat la serviciu în stare de ebrietate. Motiv pentru care el a fost înlocuit cu soțul meu, fiindcă în starea în care era nu putea să păzească stația"** continuă femeia. Până aici, versiunea femeii este confirmată de Pavel Piroș, directorul agenției Detectiv. În plus, acesta a mai adăugat că din acea seară, lui Boată Lucian i-a fost desfăcut contractul de muncă cu litera i.

■ „L-a amenințat că nu-și va mai vedea casa"

Crezând că Ilie Bucska l-a „pârât" șefilor și fiind beat, Boată a vrut să pună lucrurile la punct. Ca urmare **„în timp ce bărbatul meu era la Peco, el a venit cu o șurubelniță să-l înjunghie și l-a amenințat față de colegi că de mâine nu-și mai vede casa cealaltă (...) unde ne-am depozitat furajele pentru animale"** relatează Anuța Bucska. În aceeași noapte la locuința în cauză a izbucnit un incendiu. Din fericire, focul nu a ajuns la casă și au ars doar fânul și paiele, iar paguba a fost estimată la 22 de milioane de lei.

Dimineața, păgubita s-a prezentat la postul de poliție din Felnac unde a depus o plângere. **„Pe lângă toate acestea, în data de 29 ianuarie, Boată ne trimite mesaj prin cineva că ne va spinteca atât pe mine cât și pe soțul meu"** mai aflăm de la d-na Bucska.

■ Un dosar cu autor necunoscut?!

La Postul de Poliție din Felnac dosarul este încă în curs de cercetare. Iar după o lună nu s-a obținut nici o probă directă care să dovedească cine este făptașul. Plt. major Teodor Malița, cel care se ocupă de cercetări spune:**„Chiar dacă suntem siguri că el este făptașul, nu avem decât declarațiile lor, care evident se contrazic și pe cele ale martorilor care au auzit când i-a amenințat. În rest, nici o dovadă directă. Este adevărat că, la locul faptei, s-a descoperit o urmă de încălțăminte care părea să corespundă cu cea a învinuitului, dar cum s-a topit zăpada, aceasta nu a mai avut valoarea unei probe."** Tot la locul incendiului a fost găsit și un pahar din plastic alb care se presupune că ar fi fost lăsat acolo de făptaș, dar nici acest lucru nu se poate dovedi, pentru că nu pot fi prelevate amprente din cauză că paharul nu este incolor. Între timp, pentru amenințarea că îi va spinteca, Boată a primit avertisment de la organele de ordine. În ceea ce-l privește, plt. maj. Teodor Malița, îl caracterizează pe învinuit drept **„o persoană violentă, mai ales pe fondul băuturilor alcoolice, când este în stare de orice"**. Cu toate acestea, dacă în cel mai scurt timp nu se vor găsi probe palpabile, există toate șansele ca dosarul să rămână cu autor necunoscut, mai reiese din discuția pe care am purtat-o cu polițistul.

■ „A spus că îl taie cu toporul"

Încă de la începutul anchetei, celor două părți li s-a sugerat să se împace. Când a vrut unul, însă, nu a vrut celălalt. Într-un final, d-na Bucska le-a transmis că îi așteaptă la ea să cadă la o înțelegere. De-aici lucrurile se complică. Florica Boată, soția lui Lucian Boată spune că ea singură a fost la reclamantă și că aceasta din urmă ar fi amenințat-o că îi va tăia bărbatul cu securea. Ca urmare, tot familia Boată este cea care a acționat-o în judecată pa Anuța Bucska pentru că i-ar fi amenințat. Femeia spune însă, în felul următor: **„Este adevărat că i-am spus că dacă îl mai prind în curte la mine îl tai cu toporul. Dar mă referam la faptul că mi-a pus foc la casă. Cum aș mai avea curajul să-l primesc la mine în curte în aceste condiții?"** Ea spune că nu s-a referit în nici un caz la situația în care învinuitul ar veni să se împace ci în situația în care ar veni să-și pună în plan amenințările.

■ „Refuz să stau de vorbă..."

Aceste cuvinte ni le-a adresat Lucian Boată când a dat cu ochii de noi. După care ne-a întors spatele și s-a îndepărtat. Aceasta, după ce în urmă cu aproximativ o oră ne-am întâlnit cu soția și mama lui care ne-au spus că este plecat la Arad și că, în orice caz, soțul, respectiv fiul lor, nu este vinovat de producerea incendiului. În această situație nu am înțeles, totuși, din ce cauză bărbatul a vrut să se împace cu victima și să o despăgubească...

■ „Poate-mi dă și mie foc la casă..."

Din păcate, nici unul dintre cei care l-au auzit pe Boată amenințând familia Bucska nu ne-a confirmat acest lucru, din cauza...fricii, după cum am putut deduce. Cei mai mulți îl luau pe „nu știu" în brațe și nu-l mai dădeau jos. De aici, orice insistențe au fost în zadar. Unul singur a avut curajul să recunoască **„ Și eu am avut probleme cu el. Nu vreau să-mi dea și mie foc la casă".**

Plt. major Teodor Malița spune că nu sunt probe.

***

Este surprinzător să vezi cum un singur om poate să aibă putere asupra atâtor semeni, prin teroarea pe care o răspândește. Nimeni nu știe nimic, nu a văzut nimic și nu a auzit nimic, pentru că este posibil ca mâine oricine să se afle în situația familiei Bucska. La urma urmei este vorba și de caracterul oamenilor; poate este chiar lașitate...

ANCA BUGARIU

Foto: **VIOREL MUSCA**

Raid cu inspectorii A.R.R.

Din cauza unor defecțiuni tehnice

AUTOCARELE CARE IES DIN ȚARĂ - UN PERICOL PENTRU SIGURANȚA CIRCULAȚIEI

Zilele trecute am participat la un raid desfășurat pe șoseaua Arad-Nădlac (la intersecția cu intrarea către vama Turnu), organizat de A.R.R. (Autoritatea Rutieră Română - Agenția Arad) în colaborare cu I.F.P. (Inspectoratul Poliției de Frontieră Arad), G.F.A. (Garda Financiară Arad), Direcția Regională de Drumuri Timișoara și (R.A.R.) Registrul Auto Român - filiala Arad. S-a urmărit modul în care se respectă reglementările în transportul Rutier de marfă și persoane, combaterea evaziunii fiscale și verificarea traficului de persoane în regim de transport rutier internațional. Ce s-a constatat, vom vedea în continuare...

Autocar din București fără licență de traseu

Este ora 9,00. Șoseaua Arad-Nădlac este invadată de reprezentanți ai Autorității Rutiere, ai Poliției de Frontieră și Gărzii Financiare, care așteaptă să înceapă acțiunea. Afară este frig, cu toate că soarele strălucește promițător anunțând o vreme frumoasă. Mașinile trec ca într-un convoi. În sfârșit vine un autocar. Unul dintre polițiști ridică mâna pentru a-i face semn să tragă pe dreapta. Oprește. Are numărul de înmatriculare B.20.137, aparține firmei S.C. Touring S.R.L. din București și vine din Germania. Șoferul - Cristian Ion - coboară din mașină cu actele vehiculului în mână. Verificându-le cu atenție, inspectorul A.R.R. observă că nu avea completât, pe licența de traseu, punctul de trecere a frontierei. Inspectorii constată că este vina celor de la Agenția din București care au completat licența și îi dau șoferului o avertizare, după care îl lasă să-și vadă de drum.

Coșciug ambulant...

Următorul autovehicul oprit este un microbus, care arată ca un coșciug ambulant. Are numărul de înmatriculare AR.03.ZPH. Vine de la Șiria. Inspectorii cer șoferului - Ștefan Idul - actele mașinii, dar de unde?... Nu avea nici un act, nici măcar permis de conducere... Când au verificat starea mașinii, cei de la R.A.R. au constatat că prezintă defecțiuni la sistemul de frânare, la direcție, iluminat etc. Ing. **Ioan Onciu** - șef birou control - ne spune că acest microbus este un pericol pentru siguranța circulației și poate produce în orice moment un accident. De aceea, inspectorii hotărăsc să scoată mașina din trafic și s-o predea poliției

Patru milioane amendă pentru o remorcă

Au trecut aproape două ore de când ne aflăm pe șoseaua de centură. Apare un autocar cu număr de Harghita - HR.03.MRF, cu remorcă. Este oprit. Șoferul Paul Constantin este din Harghita, lucrează pentru firma S.C. Biro Trans S.R.L. și face transport de persoane în Germania. La o verificare mai minuțioasă se constată că remorca era atașată ilegal. Pentru această încălcare a legii conducătorului autovehiculului i s-a întocmit un proces verbal de contravenție în valoare de patru milioane lei.

„Vezi că-ți bag un cap în gură..."

Traficul este din ce în ce mai intens. Un lucrător al Poliției de Frontieră oprește un microbus. Șoferul acestuia are actele în regulă, dar însoțitorul său adresează injurii ofițerului de poliție. Este coborât din mașină. E în stare de ebrietate iar acte de identitate nu deține. Nervos, începe să se ia la harță cu unul dintre lucrătorii Poliției. „Vezi că poate-ți trag un cap în gură..." se grozăvește bețivanul până când este ridicat de poliție.

Un alt autocar, proprietatea Atlasibului, face cursă regulată România-Germania. La verificarea actelor s-a descoperit că certificatul de clasificare al mașinii era în copie xerox și că șoferul nu a trecut frontiera pe unde avea aprobare. (Turnu în loc de Nădlac). Cerându-i o explicație, acesta ne-a răspuns scurt: „Am preferat vama Turnu pentru că m-am grăbit și este mai puțin aglomerată decât Nădlacul."

După trei ore de controale suntem aproape înghețați. În tot acest timp, au fost verificate 50 de autovehicule, în mai mult de jumătate dintre ele fiind descoperite nereguli. Cele mai grave au vizat nerespectarea traseului, starea tehnică necorespunzătoare, deși aveau inspecția tehnică valabilă. „Cele cu probleme tehnice au fost întoarse din drum", a precizat ing. **Dorin Lungu** - șef inspecție control Zona Vest în cadrul A.R.R. Acțiunea s-a desfășurat din ordinul Ministrului Transportului, Ministrului de Interne și a Gărzii Financiare. Controalele vor continua...

NADIA BODRAN

Baschet masculin - Divizia A

Mureșul s-a revărsat peste Bega

ELBA TIMIȘOARA - WEST PETROM ARAD 56-87 (33-51)

Aseară, peste 300 de spectatori au asistat, în Sala „Olimpia" din Timișoara, la partida dintre formația locală ELBA și West Petrom Arad, meci în devans, contând pentru etapa a XV-a.

Așa cum era de așteptat, campionii au reușit să se impună, fără probleme, chiar dacă diferența netă nu s-a făcut încă de la start. Gazdele au început destul de bine jocul, au luptat cu ardoare pentru fiecare minge și au ținut aproape câteva minute din primul sfert, însă doar atât. Încet, încet, diferența de valoare s-a văzut și în teren și pe tabela de marcaj, iar apoi, când s-au desprins la mai mult de 15 puncte, arădenii au făcut spectacol, cu Apostol și Burlacu în rol de prim-soliști. Cu câteva coșuri de senzație, aceștia au făcut ca publicul din sală să aplaude la scenă deschisă evoluția West Petrom-ului, formația „petrolistă" arătând că e cu o clasă peste adversari.

La Timișoara, în echipa lui Dragan Petricevici a debutat și Zoran Markovici, sârbul adus de West Petrom în această iarnă. Chiar dacă nu a marcat foarte multe puncte, Markovici a luptat enorm sub cele două panouri, mai ales în atac, sârbul anunțându-se o piesă extrem de importantă în angrenajul echipei arădene.

De notat ar mai fi faptul că Dragan Petricevici a folosit tot lotul avut la dispoziție, iar din 12 jucători, doar patru nu au marcat.

Cum filmul jocului vă cam dați seama care a fost, cu West Petrom la cârma partidei, din primul minut și până spre final, când au evoluat rezervele, ceva importanță are doar scorul pe reprize: 15-25, 18-26, 6-21, 17-15.

ELBA: Butuc, Răducanu 4, Viciu 9 (2x3), Bota 9 (1x3), Pălținișanu 11, Czmor 4 (1x3), Dukovcici 15 (2x3), Bajovici 4.

WEST PETROM: Vereș 8, Anghel 2, Szijarto 14 (2x3), Marjanovici 21 (2x3), Pirko, Seleskovici, Burlacu 13, Iov, Apostol 17, Boric 2, Markovici 10, Betea.

Au arbitrat cu greșeli: R. Vaida - Oradea și K. București - Tg. Mureș.

Comisar F.R.B.: Jean Antonescu - București.

LEO SFÂRA

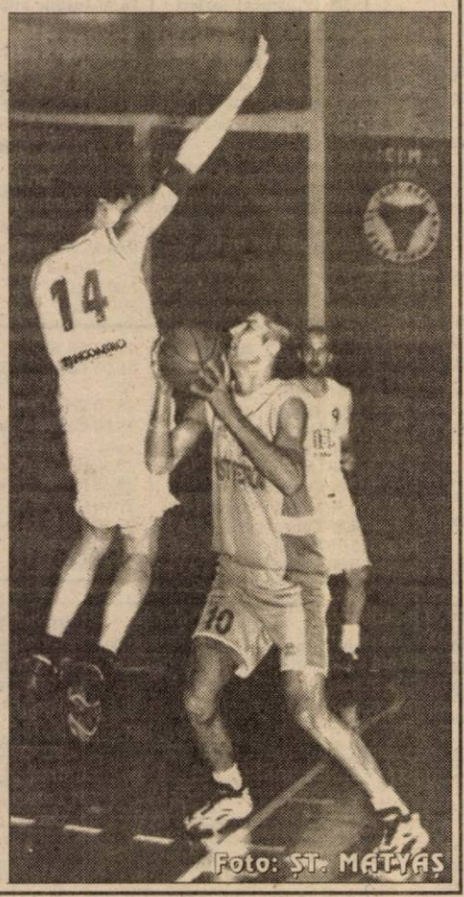

VALEA LUI LIMAN - O STAȚIE IMPORTANTĂ ÎN DRUMUL SPRE SALVAREA DE LA RETROGRADARE A ECHIPEI WEST PETROM

Ziua de astăzi marchează sfârșitul perioadei de cantonament pentru divizionara C arădeană, West Petrom Pecica. Ca în fiecare an, „petroliștii" și-au mutat, preț de 12 zile, cartierul general la Valea lui Liman, unde au beneficiat de cele mai bune condiții de cazare, masă și recuperare după efort. Singurul impediment a fost lipsa zăpezii, atât de „vânată" în perioada de acumulări fizice. În majoritatea timpului a triumfat un soare primăvăratic, ce a favorizat - în special - ședințele de pregătire tehnico-tactice.

Stafful tehnic format din Mihai Roșca - antrenor principal, Alexandru Țamboi și Radu George - „secunzi" nu și-au suprasolicitat elevii cu trei ședințe de pregătire zilnic, ci s-au oprit la două, cât se poate de consistente însă. Și ca să vă convingeți de acest lucru, vă prezentăm o zi de cantonament, gândită de principalul „Ole Roșca": ✒ ora 8,00 - deșteptarea; ✒ ora 8,30 - mic dejun; ✒ ora 10,30 - antrenamentul fizic și anume: alergări de anduranță, rezistență în regim de viteză, alergări în pantă, exerciții de forță, mobilitate și detentă; ✒ 13,30 - masa de prânz ✒ 14,00 - program de odihnă; ✒ 16,30 - antrenamentul tehnico-tactic ce a urmărit: sincronizarea dintre compartimente (respingere, posesie, finalizare), organizarea unui pressing susținut în situația în care mingea se află la adversar și nu în ultimul rând îmbunătățirea tehnicii individuale a jucătorilor; ✒ ora 19,30 - cina; ✒ ora 20,00 - program de voie, în care fotbaliștii s-au delectat cu jocuri de cabană (rummy, table, cărți), distracții întrerupte de convocarea de către antrenori a unor ședințe teoretice sau discuții individuale cu jucătorii ✒ ora 22,30 - stingerea.

Ca un fapt inedit pentru tradiția nefastă a West Petromului în cea ce privește problemele medicale, să spunem că de această dată toți componenții lotului au fost feriți de accidentări. Așadar, toți cei 18 „galben-albaștri": **Grozav, Leric** - portari; **Bene, Iova, Radu George, Șerb, Sighete, Cioară, Lacsany, Sociu** (junior al UTA-ei), **Barta, Ponta, Sârbuț, Anca, Sas, Corsenti, Nădăban, Văleanu** - jucători de câmp, au putut să se pregătească la capacitate maximă, pentru un „retur de foc". **„Sunt foarte mulțumit de cum au decurs lucrurile în acest cantonament. Băieții au fost serioși, e lesne de observat că doresc cu toții să depășească situația dificilă din campionat"** - concluziona Mihai Roșca.

Cât privește întărirea lotului, surprize mari nu se întrevăd. Față de „salahorii" de la Valea lui Liman, doar Valentin Fritea se va reintegra în programul de pregătire la întoarcerea de la Viareggio. Și tot dintre utiștii care au făcut o figură atât de frumoasă în Italia, Mihai Roșca ar dori să încorporeze cel puțin unul, pentru o parte a doua a sezonului lipsită de orice emoții. Pe aceeași lungime de undă se află și conducerea Schelei de Petrol, prin domnii Gheorghe Panzuru și Ionel Lazăr, care, împreună cu președintele clubului, Gheorghe Macavei, s-au interesat la fața locului de condițiile de care beneficiază echipa de fotbal la Valea lui Liman. Și pentru că dânșii au putut să rămână lângă băieți doar două zile, l-au delegat pe Vasile Rad să vegheze îndeaproape la buna desfășurare a stagiului de pregătire.

În această după-amiază, jucătorii West Petromu-lui se vor afla, din nou, în mijlocul familiilor, nu înainte de a disputa un joc de verificare, la Timișoara, cu CFR.

CĂLIN MNERIE

Baschet feminin

LA VÂLCEA, CAMPIOANELE AU UN SINGUR GÂND: VICTORIA

Prima etapă din returul campionatului a adus jucătoarelor de la BC ICIM o victorie muncită, dar și binemeritată, fetele noastre reușind sâmbăta trecută să creeze un adevărat spectacol la „Polivalentă". E drept, în fața unui adversar mai mult decât modest, însă, important rămâne faptul că jocul echipei e pe drumul cel bun. Și astăzi, în confruntarea cu CET Govora, arădencele vizează doar victoria, după cum ne spunea antrenorul secund, Petru Eleș: **„Mergem la Vâlcea cu un singur gând, acela de a ieși învingători. Nu ne permitem nici un pas greșit."** Cu toate că formația gazdă nu stă rău în clasament ocupând locul VI, după arădence, nu credem că BC ICIM se va putea împiedica de acest lucru. Echipa a plecat ieri spre destinație, cazându-se la hotelul „Alutus" din localitate. Doar Anca Popovici și Karina Szabo lipsesc de la acest meci, ele fiind „împrumutate" pentru acest weekend formației de junioare I a BC ICIM CSȘ, care va susține un meci din cadrul campionatului la Târgu Mureș.

Partida se va derula azi dimineața, cu începere de la ora 9 și sperăm că va constitui la finalul ei motiv de bucurie pentru noi. Baftă fetelor!

A. CIOLOCOI

ECHIPA AC PARMA S-A CALIFICAT ÎN FINALA CUPEI ITALIEI

Echipa AC Parma s-a calificat, joi, în finala Cupei Italiei, după ce a fost învinsă, în deplasare, cu scorul de 2-1 (0-0), de formația Brescia, în manșa secundă a semifinalelor, informează AFP.

Oaspeții au deschis scorul, în minutul 49, prin Bonazzoli, gazdele reușind să intre în avantaj prin golurile înscris de Giunti '68 din penalti și Salgado'72. În partida tur, echipa AC Parma a învins, cu scorul de 2-0.

În finală, formația AC Parma va întâlni echipa Juventus Torino.

Polo

Ieri seară, la București, Astra Arad a fost învinsă cu scorul de 16-1 (6-0, 2-0, 2-0, 6-1) de Rapid, în cadrul primului meci al rundei cu numărul XI a Superligii Naționale de Polo. Singurul gol al arădenilor a fost reușit de legariu.

Cupa Africii pe Națiuni

Rezultate înregistrate, joi, în semifinalele Cupei Africii pe Națiuni: Nigeria - Senegal 1-2 după prelungiri (Aghahowa '85 - Diop '54, Diao '97); Mali - Camerun 0-3 (Olembe '39, '45, Foe '83). Finala se va dispăta duminică, de la ora 18.00, la Bamako, în timp ce meciul pentru locul 3 se va juca, sîmbătă, de la ora 18.00, la Mopti.

CAMPIONATUL ȘCOLAR LA ȘAH

Etapa municipală la șah clasele I-VIII, s-a desfășurat la Școala cu cls. I-VIII nr. 20 Arad, în data de 31.01.2002, la ora 14,00. Au participat 10 fete, 10 băieți iar clasamentul este următorul:

Băieți:

Locul I: Cristian Lungu - Șc. Gen. Nr. 4 Arad - 8,50 puncte. **II:** Ciprian Mureșan - Șc. Gen. Nr. 20 Arad - 8,00 puncte. **III:** Robert Horga - Șc. Gen. Nr. 4 Arad - 6,50 puncte. **IV:** Paul Ciui - Șc. Aurel Vlaicu - 5,50 puncte. **V:** Valentin Medrea - Șc. Gen. Nr. 20 - 4,00 puncte. **VI:** Kocsis Rudolf - Grup Școlar Csiky Gergely - 3,50 puncte. **VII:** Radu Duma - Lic.Ghiba Birta - 3,00 puncte; Endre Duffner - Grup Școlar Csiky Gergely - 3,00 puncte. **VIII:** Adrian Flore - Lic. Ghiba Birta - 2,50 puncte. **IX:** Silviu Roman - Șc. Aurel Vlaicu - 0,50 puncte.

Fete:

Locul I: Bianca Banes - Șc. Gen. Nr. 4 Arad - 7,00 puncte. **II:** Andrada Bac - Șc. Gen. Nr. 20 Arad - 6,00 puncte; Alexandra Băbeanu - Șc. Gen. Nr. 4 Arad - 6,00 puncte; Ildiko Pocsai - Grup Școlar Csiky Gergely - 6,00 puncte. **III:** Alexandra Iazăr - Șc. Gen. Nr. 20 - 4,50 puncte; Ana Diana Blaj - Șc. Aurel Vlaicu - 4,50 puncte; Maria Csermak - Grup Școlar Csiki Gergely - 4,50 puncte. **IV:** Izabela Meghes - Șc. Aurel Vlaicu - 3,50 puncte. **V:** Flavia Chiș - Liceului „Ghiba Birta - 3,00 puncte. Lupaș A. - Lic. Ghiba Birta - abandon.

La etapa județeană vor participa primele 4 locuri și la fete și la băieți, care va avea loc în 16.02.2002, ora 8,30, la Liceul CFR.

Organizatori: Prof. Hortensia Jucotinschi - Școala cu cls. I-VIII nr. 20 Arad; Prof. Lazăr Barbă - Școala Aurel Vlaicu.

C. ALEX

Marea schismă a șahului (XI)

RECORDURI SOVIETICE

„Sunt mândru că amândoi finaliștii sunt produsul școlii sovietice de șah" - a declarat, la festivitatea de învestire a lui Ponomariov (18 ani) drept campion mondial, Vasili Smîslov, cel mai în vârstă campion mondial în viață (născut în 1921).

Distinsul campion sovietic al anului 1957 aduce astfel în discuție nu lupta campionilor, ci lupta școlilor de șah pentru titlul care - până la urmă - sunt ... două socotite învingătoare: cea germană veche (Steinitz și Lasker) și cea sovietică. Pe ceilalți - Alehin, Capablanca, Fischer iar până mai alaltăieri Anand (India) îi socotim - cu respect - doar niște simpli particulari ai șahului.

În prima sa perioadă de strălucire, în care a ars și tinerețea lui Smîslov, școala sovietică de șah nu împărțea gloria cu nimeni! Mai mult, ea s-a luat la întrecere cu toate recordurile campionilor mondiali în versiunea SELCA. Concret, după cucerirea titlului în 1948, Botvinnik și l-a apărat „cu succes" în 1951, în fața lui Bronstein, scor 12-12 și a rămas campion mondial în baza clauzei lui Lasker (!) a meciului egal, acceptată de FIDE și îmbrățișată de Botvinnik. Mai mult, în 1948 la Congresul FIDE, jucătorul sovietic a propus și a obținut o „chichiță avocățească" - aici să nu se supere slujbașii cinstiți ai breslei - anume... dreptul fostului campion ca în caz de pierdere a titlului, să îl provoace la un meci-revanșă pe noul campion

Șahul ca spectacol

mondial, provocare la care acesta din urmă să fie obligat să răspundă. S-a invocat, probabil, în argumentare refuzul lui Capablanca de a-i acorda o „revanșă" lui Lasker și al lui Alehin - la fel - lui Capablanca.

În 1954 Botvinnik își apără... cu succes titlul în fața lui Smîslov, același scor (12-12), aceeași „clauză Lasker". Smîslov revine în 1957 și pentru a nu se mai împiedica de „clauza Lasker" îl învinge clar pe Botvinnik (12,5-9,5). În anul următor fostul campion își folosește dreptul câștigat „avocățește" la revanșă, recâștigând titlul de la Smîslov, scor: 12,5-10,5. Schema „merge" și în ciclul următor de competiție pentru titlul mondial astfel: 1960 - Tal (Letonia), campion mondial (scor: 12,5-8,5); 1961 - Botvinnik recâștigă titlul (13-8 împotriva lui Tal).

După 1961, indignată pe sovietici, cum de puține ori a fost, FIDE anulează dreptul automat la revanșă al vechiului campion. Indignat acum și el, Botvinnik a anunțat lumea că... părăsește lupta pentru titlul mondial.

Până la înfrângerea de către Fischer, în 1972, școala sovietică de șah mai dă campioni pe Tigran Petrosian (1963) - ultimul învingător al lui Botvinnik în meciuri pentru titlu - și pe Boris Spasski (1969), învingător al lui Petrosian după un meci pierdut în „finală" în anul 1966.

În rezumat, în perioada 1948-1972, școala sovietică de șah a dat cinci campioni (Botvinnik, Smîslov, Tal, Petrosian și Spasski), tot atât cât a dat șahul mondial în versiunea SELCA (Steinitz, Lasker, Capablanca, Alehin, Euwe) în 60 de ani (1886-1946). Dacă Alehin a reușit să își recâștige titlul de la Euwe, în 1937, după ce l-a pierdut în 1935, Botvinnik l-a recâștigat-record (!) - de două ori, în 1958 și 1961, cum am văzut. Și în sfârșit, dacă Lasker a devenit campion mondial la 24 de ani, letonul Mihail Tal a câștigat titlul la 23 de ani!

E foarte greu să credem că aceste recorduri sovietice nu au fost „studiate" încă înainte de obținerea lor!

Din mișcările pieselor de șah redăm finalul primei partide a meciului din 1957 în care Smîslov (cu negrele)... joacă tare! A urmat: 1... a4 2. De2 Dd5 3. Rg1? Nf8! 4. f5 f:e5 5. f.g6+h:g6 6. N:e5 e6 7. Df2+Re8 8. Df6 N:a3 9. D:g6+Rd7 10. Dh7+Nd7 11. Nf6 (la întreruperea partidei) după care Botvinnik a cedat.

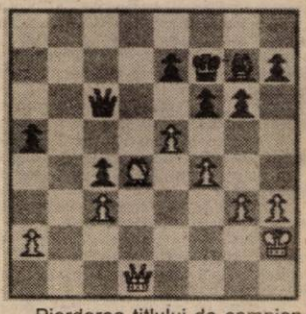

Pierderea titlului de campion mondial a fost pentru Smîslov un simplu fapt din viață. Pentru Tal însă, a fost aproape o dramă. Toate acestea și încă multe altele au încăput în... clădirea școlii sovietice de șah, pe care am văzut că o evocă Smîslov.

O „clădire" guvernamentală!

G. MILUTIN

SÂMBĂTĂ, 9 FEBRUARIE 2002

TVR 1
7,00 Ceasul deșteptător
8,00 Desene animate
8,50 Garajul lui Ziggy
10,20 Necazuri de păstoaică - s.
11,10 Auto Club
11,55 O vedetă... populară
12,45 Debut 50 Plus
13,45 Jurnalul de prânz
14,00 Desene animate
14,00 Star Trek 4: Înapoi spre casă - SF, SUA, 1986
16,00 Garantat 100%
17,00 Ora G
18,00 Teleenciclopedia
19,00 Muzica e viața mea! - cu Iuliana Marciuc
20,00 Jurnal. Meteo. Sport
20,25 Agenda europeană
20,35 Titanii - s.
21,30 Ultima șansă - thriller, SUA, 1995
23,15 Jurnalul de noapte
23,30 Dragoste târzie - comed. SUA, 1975
1,20 Garantat 100% - rel.
2,20 Jurnal - rel.

TVR 2
7,00 Drumul spre Avonlea - s., rel.
7,50 Veni, video, vici!
8,10 Reforma la bani mărunți - rel.
8,40 Arta apărării
10,30 Arca lui Noe
11,00 Lumea lui Chit-Chit
11,45 Magicianul - s.
12,10 Piatra magică - s.
12,40 Poliția judiciară - s.
13,30 Atlas
14,05 Planeta singuratică: Republicile Asiei Centrale
15,00 Știri
15,05 Bărbați, la cratiță!
16,05 Fete
16,15 Băieți buni, băieți răi - ultimul episod
16,50 Jocurile Olimpice Salt Lake City 2002
18,00 Știri regionale
18,15 Revista presei săptămânale
18,45 Ilie Stepan în concert
19,25 noi@tvr.ro: Televiziunea un drog?
19,50 Iubiri de milioane
20,00 Captiv în viitor - s.
20,50 Gata cu fumurile!
20,55 Știri
21,00 Jocurile Olimpice Salt Lake City
0,20 Retrospectiva Jocurilor Olimpice

PRO TV
8,30 Desene animate
9,00 Diabolik - s.
9,30 Războiul fiarelor - s.
9,50 Apărătorii planetei - s.
10,10 Aventurile lui Papirus (II) - s.
10,30 Pokemon - s.
10,50 Mica eroină - acțiune, dramă, SUA, 1934
12,00 Gillette - lumea sportului
12,20 Snow-board magazin
12,55 Știrile Pro TV
13,00 Lano și Woodley - s.
13,25 News Radio - s.
13,50 Review Raliul Suediei
14,50 Un străin suspect - thriller, SUA
16,25 Charile Chaplin - Casa de amanet
16,45 Zero
17,20 Bătăușul - dramă, comedie, SUA, 1996
19,00 Știrile Pro Tv
20,00 Dă lovitura și fugi - thriller, SUA, 1994
22,10 Totul despre sex - s.
22,45 Oz, închisoarea federală - s.
23,35 Zâmbete într-o pastilă
0,00 Obsesia - f. erotic
1,30 Claustrofobul - dramă/psihologic, SUA

TV ACASĂ
7,00 Știrile de Acasă - rel.
7,30 Căsuța poveștilor - rel.
8,00 Vei fi a mea, Paloma - rel.
9,00 Îngerașul - s.
12,10 Dădaca - rel.
12,40 Salomé - s., rel.
13,30 Muzica de Acasă
14,00 Călătorie spre centrul Pământului - s. rel.
15,00 Căsuța poveștilor
15,30 Acasă la ... cu Ruxandra Săraru - rel.
16,00 Femei înșelate - s.
17,30 Vei fi a mea, Paloma - s.
18,30 Povestiri adevărate
19,00 Intrusa - s.
20,30 Seducție - s.
21,30 Curcanii - s.
22,20 O mamă și jumătate - s.
22,50 Dădaca - s.
23,15 Povestiri adevărate - rel.
23,45 Dansează cu mine! - rel.
0,45 Sânge din sângele meu - s.
1,20 Curcanii - rel.

HBO
6,00 Jakob mincinosul - dramă, SUA, 1999
7,55 Johnny Tsunami - aventuri, SUA, 1999
9,20 Să ningă din nou! - dragoste, SUA, 1999
10,50 Dosarele Y - s.
11,20 Echipa de hochei: Campionii - f.
13,05 12 oameni furioși - dramă, SUA, 1997
15,05 Supernova - f.
16,40 Austin Powers, spionul care mi-a tras-o - comedie, SUA, 1999
18,20 Sub acoperire - acțiune, SUA, 1999
20,00 Picat din cer - comedie, SUA, 1998
21,55 Atingerea dragostei - f. SUA, 1999
0,05 Te doresc - f.
1,40 Studio 54 - f.
3,20 O vară cu prietenii - f.
5,15 Pe platourile de filmare

PRIMA TV
7,00 Impact - rel.
7,30 Real TV
8,00 Desene animate
11,00 Sport Magazin
14,00 Motor
14,30 Exploziv
15,00 Special - doc.
16,00 Impact
16,29 Haz la minut
16,30 Justiție militară - s., rel.
17,30 M.A.S.H. - s.
18,00 Focus
19,00 Camera de râs
19,59 Haz la minut
19,30 Real TV
20,00 Impact fatal - acțiune, SUA, 1994
22,00 În căutarea dreptății - s.
23,00 Justiție militară - s.
0,00 M. A. S. H. - s., rel.
0,30 Camera de râs
1,00 Real TV - rel.
1,30 Focus

TELE 7 ABC
7,35 Știri
7,50 Muzică
10,00 Tentații - rel.
11,00 Documentar - rel.
12,00 Reportaj 7abc
12,30 Cinetour
13,00 Cântece populare
13,30 Melodii, melodii
14,00 Film artistic
15,30 Documentar - rel.
16,00 Club ABC
17,00 AS Show
18,00 Germania în direct - doc.
18,30 Telejurnal
19,00 Caleidoscopul artelor - doc.
19,30 Reportaj 7 abc
20,30 Film artistic
22,00 Cinetour
22,30 Club ABC - rel.
23,30 Știri
23,45 Muzică

ANTENA 1 – TV ARAD
7,00 Divertisment
8,00 Știri TVA - rel.
8,30 Un nou început
9,00 Păstorul cel bun
9,30 Lumea mare a celor mici
10,00 Casa de piatră
10,30 Roata de rezervă
11,00 BIT - emis. de informatică
11,30 Creatura II - rel.
13,00 Misiune imposibilă - s.
14,30 Gong Show
16,00 Atracția Broadway - dramă, SUA, 1991
18,00 Milagros - s.
19,00 Observator
19,50 Sport
20,00 Evadare din Absolom - acțiune/SF, SUA, 1994
22,15 Fotbal din Primera Division: Mallorca - Barcelona
0,15 Atracția Broadwayului - f. rel.
2,00 Observator - rel.
2,30 Cu toții au sărutat mireasa - comed. SUA
4,30 Calea misterelor - s.
5,30 Casa de piatră - rel.
6,00 Roata de rezervă - rel.

TV RCS
8,30 Desene animate
9,00 Radical Power - s.
9,30 Micul polițist - film
11,00 Știri RCS - rel.
11,45 Când dragostea dispare - film
13,15 Trei destine - s.
14,00 Știri RCS - rel.
14,35 Dedicații muzicale
14,45 Frumusețe și stil
15,00 Frontiera live - rel.
16,30 O altfel de lume
17,00 Memories of years - doc.
18,00 Playabout - s. copii
18,15 Știri RCS
19,00 Neon Rider - s. doc.
19,52 Dedicații muzicale
20,00 Show cu ecou
22,00 Știri RCS
22,35 Demascare completă - film
24,00 Erotica

Redacția Adevărul nu își asumă răspunderea pentru modificările ulterioare intervenite în programele Radio - TV

DUMINICĂ, 10 FEBRUARIE 2002

TVR 1
7,00 Universul credinței
9,40 Horace și Tina - primul episod
10,30 Viața satului
12,00 Tezaur folcloric
13,00 Conferința de presă
13,55 Jurnalul de prânz
14,00 Spectacolul lumii văzut de Ioan Grigorescu
14,30 Miracolul - dramă, Canada/SUA, 1985
16,00 Bun de tipar
17,30 Bravo, bravissimo!
19,00 Glume, boacăne, aventuri
20,00 Jurnal. Meteo. Sport
20,30 Curat Caragiale! Parol!
20,35 Ghici cine vine la tine?
21,30 Avionul condamnaților - thriller, SUA, 1997
23,30 Jurnalul de noapte
23,45 Bravo, bravissimo! - rel.
1,15 Ghici cine vine la tine? - rel.
2,15 Jurnal. Meteo. Sport - rel.
2,45 Bun de tipar - rel.

TVR 2
7,00 Atlas - rel.
7,30 Piatra magică - rel.
8,00 Magicianul - s. rel.
8,30 Tradiții
9,00 Medalion de interpret
9,30 Ferma
10,30 Cronici votive
11,00 Prietenii lui Piticot
11,45 Magicianul - s
12,10 Piatra magică - s.
12,45 Wishbone - s.
13,15 Paradisul de lângă noi
13,45 Aleea cu ghimpi
14,05 Splendorile naturii
15,00 Știri
15,05 Gata cu fumurile!
15,10 Corpul uman - doc.
16,10 Andromeda - s.
16,50 Jocurile Olimpice Salt Lake City 2002
17,55 Știri
18,00 Locuri cu povești
18,30 Jocurile Olimpice: Finala coborâre
20,20 Captiv în viitor - s.
21,10 Ce nemaipomenit - s.
21,40 Știri
21,45 Céline Dion - doc.
22,35 Prietenii - s.
23,15 Captiv în viitor - s.
1,10 Planeta singuratică - rel.
1,00 Gata cu fumurile!
4,00 Prietenii - s. rel.

PRO TV
7,00 Desene animate
9,00 Războiul fiarelor - s.
9,30 Apărătorii planetei - s.
10,30 Pokemon - s.
11,00 Parte de carte - talk-show
12,00 Profeții despre trecut cu Silviu Brucan
12,55 Știrile Pro TV
13,00 Prizonierii diavolului - f. SUA, 1992
14,35 Omul liniștit - f. SUA, 1952
16,45 Marcă înregistrată cu Andi Moisescu
17,15 Dictator fără voie - comedie/satiră politică, SUA, 1988
19,00 Știrile PRO TV
20,00 Lumea apelor - SF, SUA, 1995
22,20 Prietenii tăi - s.
22,50 Ultima ispită a lui Iisus - f. SUA/Canada, 1988
1,30 Playback - erotic
3,00 Prizonierii diavolului - rel.

TV ACASĂ
7,00 Povești adevărate - rel.
7,30 Căsuța poveștilor - rel.
8,00 Vei fi a mea, Paloma! - rel.
9,00 Îngerașul - s.
11,20 Dădaca - rel.
11,50 Intrusa - s. rel.
13,25 Seducție - s. rel.
14,15 Lumi diferite - s.
15,00 Căsuța poveștilor
15,30 La casa de vis
16,00 Ia-mă acasă!
16,30 Dragoste și putere - s.
17,30 Vei fi a mea, Paloma! - s.
18,30 Povești adevărate
19,00 Intrusa - s.
20,30 O mamă și jumătate - ultimul episod
21,30 Dr. Jekyll și doamna Hyde - comedie, horror, SUA, 1995
23,00 Povești adevărate - rel.
23,30 90-60-90 Fotomodele - s.
0,20 Sânge din sângele meu - s.
1,00 Marea demascare - rel.

HBO
6,00 Cina de duminică - dramă, SUA, 1997
7,55 Cinema, Cinema, Cinema
8,25 Prieten sau iubit - f.
10,15 Dosarele Y - s.
10,45 Rat Pack - dramă, SUA, 1998
12,50 Sub acoperire - acțiune, SUA, 1999
14,30 Spectacol de matineu - comedie, SUA, 1993
16,10 O hartă a lumii - dramă, SUA, 1999
18,15 Wild Wild West - acțiune, SUA, 1999
20,00 Misiune pe Marte - SF, SUA, 2000
21,55 Un sărut adevărat - comedie romantică, SUA, 1999
23,45 Falcone - dramă, SUA, 1999
1,30 Sex, droguri și abuzuri - doc.

PRIMA TV
7,00 Program pentru copii
10,00 Creaturi sălbatice
11,00 Tradițiile românilor
11,30 În căutarea dreptății - s. rel.
12,30 Justiție militară - s., rel.
13,30 Levintza prezintă
14,00 Camera de râs
15,00 Real TV
16,00 Cronica cârcotașilor - rel.
17,00 Copiii spun lucruri trăsnite - rel.
18,00 Focus
19,00 Camera de râs
19,30 Real TV
20,00 Armăsarul argintiu - f.
22,00 Providence - s.
23,00 Justiție militară - s.
0,00 Camera de râs - rel.
0,30 Real TV - rel.
1,00 Focus - s., rel.

TELE 7 ABC
7,35 Știri
7,50 Muzică
10,00 Tentații
10,30 Desene animate
11,00 Documentar
12,00 Tentații
12,30 Club ABC - rel.
13,30 Melodii, melodii
14,00 Film artistic
15,30 Documentar
16,00 Cântece populare
17,00 As Show - rel.
18,00 Documentar
18,30 Telejumal
19,00 Documentar
19,30 Reportaj 7 abc
20,00 Misterele Bucureștilor - f.
21,30 Documentar
22,00 Loto. Pariul Trio. Bingo
22,30 Cântece populare
23,30 Știri
23,45 Muzică

ANTENA 1 – TV ARAD
6,30 Muzică populară
7,30 Viața spirituală - rel.
8,00 7 zile TVA - retrospectiva știrilor locale
9,00 Misiune imposibilă - s.
10,00 Vocea speranței
11,00 Robocop - s.
11,30 Bette! - s.
12,00 Vraja dragostei - comedie romantică, SUA, 1988
14,00 HI-Q noi - s.
16,00 Roswell - s.
17,00 Milagros - s.
18,00 7 zile
19,00 Observator
19,50 Sport
20,00 Lupul singuratic - acțiune, SUA, 1983
22,00 Dreptate pe cont propriu - acțiune, SUA, 1989
23,30 Vraja dragostei - f., rel.
1,30 Observator
2,30 Roswell - s. rel.
3,30 Dreptate pe cont propriu - f. rel.
5,00 „HI - Q noi" - rel.

TV RCS
8,30 Desene animate
9,00 Mămica detectiv - film
9,30 Program religios
10,00 Radical power - s.
10,30 Aventurile lui Huck - s.
10,50 Dedicații muzicale
11,00 Știrile RCS - rel.
11,45 Show cu ecou - rel.
13,45 Promisiuni - film
15,15 Intenție sălbatică - film
16,40 Farmacia de serviciu - s.
17,15 Retrospectiva 7x7 -știri
19,00 Cultural
20,00 Generația mea - divertisment
21,00 O moarte care nu înseamnă nimic - film
23,00 Hit Squad - s.
23,30 O singură noapte - film
1,00 Erotica

Redacția Adevărul nu își asumă răspunderea pentru modificările ulterioare intervenite în programele Radio - TV

ROMÂNIA
JUDEȚUL ARAD
CONSILIUL JUDEȚEAN

DISPOZIȚIA NR. 22 din 08.02.2002
privind convocarea Consiliului județean Arad

Președintele Consiliului județean Arad,
În temeiul prevederilor art.106 alin.1 din legea nr. 215/2001 a administrației publice locale,

DISPUNE:

Articol unic: Consiliul județean Arad se convoacă în ședință extraordinară în data de 14 februarie 2002, ora 13,00, cu următoarea

ORDINE DE ZI:

1. Proiect de hotărâre privind repartizarea către bugetele locale a sumelor defalcate din impozitul pe venit pentru plata ajutoarelor sociale si a ajutoarelor pentru încălzirea locuinței pe luna ianuarie 2002 conform Legii 416/2002.
2. Proiect de hotărâre cu privire la stabilirea contribuției comunităților locale pe anul 2002 la finanțarea activității de protecție a copilului aflat în dificultate și a celui cu handicap precum și a persoanei majore care beneficiază de protecție în cadrul Centrelor de plasament ale Direcției generale pentru protecția drepturilor copilului Arad.
3. Proiect de hotărâre privind majorarea tarifelor la transportul în comun de călători cu autobuzele Companiei de Transport Public Arad.
4. Proiect de hotărâre cu privire la stabilirea unor taxe aferente serviciilor executate de către Biblioteca județeană A.D. Xenopol Arad.
5. Proiect de hotărâre privind desemnarea persoanei care conduce evidența datoriei publice.
6. Proiect de hotărâre privind definitivarea în funcția de director la Biblioteca județeană a domnului Didilescu Florin.
7. Proiect de hotărâre privind modificarea structurii de personal și a organigramei la Biblioteca județeană A.D. Xenopol.
8. Proiect de hotărâre privind modificarea structurii de personal a Centrului cultural județean Arad.
9. Proiect de hotărâre privind aprobarea bugetului de venituri și cheltuieli pe anul 2002 pentru activitatea autofinanțată din cadrul Direcției pentru protecția plantelor și alte servicii.
10. Proiect de hotărâre privind aprobarea bugetului de venituri și cheltuieli pe anul 2002 pentru Casa de pașpeți.
11. Proiect de hotărâre privind transferul fără plată a unor imobile preluate de la Regia autonomă administrația patrimoniului protocolului de stat.
12. Raport de activitate al DGPDC Arad pe 2001.
13. Proiect de hotărâre privind aprobarea „Strategiei județene în domeniul protecției drepturilor copilului pe anul 2002 la DGPCD Arad".
14. Raport privind activitatea comisiei pentru protecția copilului Arad.
15. Diverse.

PREȘEDINTE, CAIUS PARPALĂ
(2360743)

Coca-Cola, Numarul 1 in lume in domeniul producerii si comercializarii bauturilor racoritoare, va ofera posibilitatea de a lucra intr-un sistem cunoscut si apreciat in intreaga lume.

Suntem interesati in a completa echipa noastra din Arad cu postul de:

AGENT DE VÂNZĂRI ȘI DEZVOLTARE A PIEȚEI

Cerinte:

- **studii superioare;**
- **experienta in vanzari ar fi un avantaj;**
- **carnet de conducere categoria B;**
- **preferabil varsta maxima 30 ani;**
- **disponibilitate la program prelungit.**

Persoanele interesate sunt rugate sa trimita pana la data de 21 februarie 2002 un Curriculum Vitae insotit de o scrisoare de intentie la adresa:

S.C. Coca-Cola HBC Romania S.R.L.
Calea Torontalului DN6, km6, Timisoara cod 1900, judetul Timis,
Departamentul Resurse Umane, Tel: 056.306700, Fax: 056.200099.

Numai candidatii selectionati vor fi contactati pentru interviu.

(2360740)

ANIVERSĂRI

„LA MULȚI ANI"
pentru
BARBURA ADELA
din INEU, la împlinirea vârstei de 21 ani, îi urează LIVIA și VIOREL. (9646685)

VÂNZĂRI APARTAMENTE O CAMERA

Vând apartament una cameră, Micălaca. Telefon 282940.

VÂNZĂRI APARTAMENTE DOUĂ CAMERE

Vând apartament 2 camere, et. I, îmbunătățit, Alfa. Telefon 095 812 073. (3704)

Vând apartament în curte, la casă, 2 camere, bucătărie, anexe, grădină în Grădiște. Telefon 091 784 440. (3578)

Vând apartament 2 camere, la casă, îmbunătățiri recente, Grădiște. Telefon 210181, 095 023 641. (3771)

Vând apartament 2 camere, Calea Romanilor, semidecomandat, contorizat, gaz metan, cf. I, balcon închis și boxă, ocupabil imediat, preț 9.000 $, negociabil. Telefon 093 183 130. (3829)

Vând apartament 2 camere, Banu Mărăcine, bloc 4. Telefon 270164 după ora 15. (3850)

Vând apartament 2 camere, parter, Vlaicu, Făt-Frumos. Informații telefon 274115. (3510)

Vând apartament 2 camere în Ineu, str. Dunării nr. 13, bloc 47, etaj II, ap. 30. Informații telefon 095.314.404, 512237. (9446686)

VÂNZĂRI APARTAMENTE TREI CAMERE

Vând apartament 3 camere, Calea Romanilor, parchetat, faianțat, lambriuri, 10.500 USD. Telefon 092.790.320; 091.563.845. (3554)

Vând apartament 3 camere în casă, suprafața 300 mp, zonă centrală, recent renovat, toate facilitățile posibile, intrare auto, foarte bun privatizare, loc depozit, preț informativ 24.000 $. Informații telefon 096 744 099. (4083)

Vând apartament 3 camere, ultracentral, preț informativ 22.000 $ USA. Informații telefon 095.214.955 sau 348328. (3739)

Vând apartament 3 camere, Vlaicu, str. Predeal, mobilat complet. Telefon 092.414.414. (3607)

Vând apartament trei camere, etaj I, Piața Mihai Viteazul, 62 mp. Telefon 095.385.096. (3650)

Vând apartament 3 camere, îmbunătățit, 9.500 USD, negociabil. Telefon 286289. (3913)

Vând 3 camere, decomandate, două balcoane, P-ța Soarelui. Telefon 263662. (3997)

VÂNZĂRI CASE

Vând 3 apartamente într-un imobil de 5 apartamente (curte, piscină), central. Telefon 092.397.419. (3923)

Vând casă în Sântana, str. Crișului. Telefon 094 964 565. (4091)

Ocazie! Vând parter vilă 4 camere + dependințe, gaz, calorifere, parchet, zonă excelentă, asfaltală, Vlaicu, 12.900 USD. Telefon 091.145.056. (3533)

Vând două case în comuna Macea, la nr. 982 și 273 cu 3 camere, baie, bucătărie + anexe și teren 1440 mp. Informații la telefon 536290 sau la adresă Macea nr. 273. (3572)

Vând casă 3 camere, gaz, telefon, bucătărie, boiler, anexă. Telefon 250599. (3514)

Vând casă în Păncota. Informații telefon 281228. (3590)

Vând casă mare în Șimand nr. 212. Telefon 264259. (3721)

Vând urgent casă comuna Șofronea nr. 400, cu gaz instalat. Merită văzută! Telefon 416028. (3732)

Vând casă cu grădină, ocupabilă, str. Vârful cu Dor nr. 36. (3807)

Vând în Ungaria, localitatea Biharkeresztes, casă țărănească cu teren 2500 mp, preț negociabil, 9.000 $. Telefon 092.141.584. (3854)

Vând casă de odihnă tip vilă, special construită cât și locul, cu tot confortul, construcție nouă. Informații telefon 093.061.459. (5927546)

Vând casă 85 mp, cu posibilități mansardă, anexă locuibilă 45 mp, Kisdombegyhaza Ungaria, 14.000 USD. Telefon 003630/2058319. (2306)

Vând casă + brutărie (în plină activitate) în Arad, apă, gaz, telefon, satelit, preț 35.000 USD. Telefon 057/275372; 095.534.878. (3664)

Vând 2 case pe același intravilan, la intrare în Sânpaul nr. 225, cu șosea asfaltată, 6 km Arad, bun pentru privatizare, cu 2 grajduri, 3 cotețe pentru porci, cămară de lemne, cotețe pentru păsări, afumătoare, saivan pentru oi, garaj, se poate construi fermă pentru animale, fiindcă grădina este mare 3.164 mp, pomi, vie. Telefon 057-416201, 090 670 506. (3518)

Vând casă 2 corpuri, anexe, 2 grădini, localitatea Iermata, comuna Seleuș, preț 5.000 $. Telefon 057 - 263929. (3707)

Vând casă comuna Felnac, suprafață 1997 mp, peste drum de Moară. Telefon 277511. (3929)

Vând casă locuibilă în satul Chesinț, cu grădină de 5108 mp, pomi, vie, preț avantajos. Informații Chesinț nr. 451, telefon 124. (3917)

Vând casă mare pentru privatizare, cu beci mare, totul betonat. Telefon 056/169608; 056/198375. (3792)

Vând jumătate casă (parter), 3 camere, dependințe, curte, grădină mică, ideal privatizare. Informații telefon 231719; 092.632.066, după ora 15. (3610)

Vând vilă ultracentral, toate utilitățile, pretabil pentru casă protocol, sedii firmă, cabinete diverse, preț negociabil, la vedere. Telefon 057/230820; 092.971.652. (3647)

Vând clădire cu patru nivele, în zonă turistică, posibilități motel, tabără, agroturism etc. Telefon 092.659.084. (3339)

Vând casă, Săvârșin, vedere pitorească, pomi fructiferi, parc, preț 9.500 USD. Telefon 090.069.907; 094.928.511; 256000. (4027)

Vând casă modestă + teren 540 mp, zona Bujac. Telefon 246640. (4021)

Vând casă în comuna Vladimirescu, str. Filimon Sîrbu nr. 2, 4 camere, 1 bucătărie, 1200 mp, instalație apă, gaz, 20.000 Euro, preț negociabil. (4036)

Vând casă mare cu grădină, apă curentă, zonă liniștită, Chișineu Criș, str. Nufărului nr. 1. (9646624)

Vând casă tip Samantha, toate condițiile, preț negociabil 35.000 $. telefon 057-276098, 094 928 615, 094 107 674. (4092)

VÂNZĂRI SPAȚII

Vând spațiu comercial amenajat magazin sau locuință, cu grădină, str. Dâmboviței 31B. Telefon 274533. (4075)

Vând avantajos spațiu comercial zidit, 38 mp, Piața Miorița, CF. Telefon 094.618.402. (3524)

Vând gheretă amenajată bar, toate dotările, zona UTA. Telefon 098.234.156. (3676)

Vând gheretă situată pe Calea Victoriei, dotări, accept variante. Telefon 263002, 222620; 093.403.228. (3864)

Vând hală suprafață 1200 mp, cu teren extravilan 1 ha, gunoi pentru fertiizat. Telefon 246253. (2233)

Vând gheretă în rate la Electrometal, preț 30.000.000 lei. Telefon 095.628.684. (4014)

Vând gheretă, zona Boul Roșu, vad comercial bun. Telefon 094.645.921. (4047)

VÂNZĂRI TERENURI

Vând 5000 mp teren intravilan, Aradul Nou, apă, agent termic, gaz, curent. Telefon 092.355.963. (3388)

Vând teren arabil 2,64 ha, în comuna Grăniceri, preț 15 milioane lei/ha. Telefon 094.668.348. (3811)

Vând teren intravilan Ghioroc, Valea Domnească pentru construire casă vacanță. Telefon 234720. (3744)

Vând loc casă 818 mp, Bujac, str. Trotușului nr. 18. Telefon 240276; 094.518.198. (3640)

Vând teren intravilan 1500 mp, înainte de Sanevit (Grădiște), curent trifazic, fântână forată, împrejmuit și posibilitate gaz și canalizare. Telefon 094.796.953. (3852)

Vând urgent teren 633 mp, Grădiște, 8200 USD, negociabil. Telefon 092.606.527. (3545)

VÂNZĂRI AUTO

Vând (dezmembrez) Dacia 1300, Opel Commodore. Telefon 286211.

Vând ALARME AUTO, închideri centralizate, geamuri electrice. Telefon 094 855 838. (4086)

Vând motor Opel Vectra 1,6i sau dezmembrez. Telefon 094 797 824. (4075)

Vând TIR MAN-1 cu semiremorcă tip Jumbo, înscrisă, licență transport, 10.000 $. Telefon 094 797 824. (4075)

Vând Volkswagen Passat TD combi, an fabricație 1991, neînmatriculat. Telefon 093 737 281. (4069)

Vând microbus Fiat Ducato, an 1991, preț 7.800 DM, negociabil. Telefon 095 281 408, 094 554 788. (4090)

Vând motor Fiat Ducato 2,5 Diesel, preț 1.100 DM. Telefon 095 281 408, 094 554788. (4090)

UTIL! Vând ANVELOPE de autoturism - 250.000 lei, ARO - 350.000 lei, camion - 750.000 lei. Telefon 259339, 094.706.321. (3582)

Vând semiremorci basculante și cu prelată, noi, leasing. Telefon 092 294 646. (f. 2360609)

Vând Opel Astra Caravan, an 1996, motor 1,4 benzină; Opel Astra an 1993, motor 1,6 benzină, recent înmatriculate. Telefon 094 855 473. (3585)

Vând Ford Mondeo, an fabricație 1994, stare foarte bună. Telefon 093 190 109. (3571)

Vând Seat Ibiza, 1986, înmatriculat persoană fizică, 1200 cmc, jenți aluminiu, 1200 USD, negociabil. Telefon 057-250391; 093.449.754. (3730)

Vând VW Golf III TDi, an 1995; VW Golf III, an 1997, 1,8 benzină și Ford Escort Diesel, an 1981 non profit. Telefon 095.782.279. (3723)

Vând Dacia Papuc, an fabricație 1997, 35.000 km, vizibil Restaurantul CFR din Gara Arad. Telefon 231942, 092 274 848. (3795)

Vând autoturism Hyundai Accent, model 2001, full, 20.000 km, 6.400 $. Telefon 092 938 376. (1640)

Vând Opel Ascona Automatic, preț la vedere. Telefon 246527; 091.477.552. (3637)

Vând Dacia 1310, 1987, culoare roșie, stare bună. Telefon 274157, Arad. (3876)

Vând autoturism Dacia 1300 în stare de funcționare. Telefon 090.474.229. (3881)

Vând Saviem 6,5 tone basculabil spate, RK motor, înscris, CIV, preț 1.600 Eu. Telefon 094.764.539. (9639485)

Vând Dacia înmatriculată, numere noi, an '78, 9.000.000 lei negociabil. Telefon 095.880.830. (3954)

Vând Opel Astra 1,6, an 1992, recent înscris. Telefon 282179; 094.928.087. (3630)

Vând IVECO Magirus 80-13, 7,5 t și caroserie Creisler. Telefon 276909. (3630)

Vând Mercedes SEL, an 1986, stare impecabilă, numere valabile 2 ani, preț 2.700 $, negociabil. Telefon 095.698.242. (3729)

Vând microbus 207, an 1986, stare impecabilă, motor nou + piese schimb, preț 4.500 $, negociabil. Telefon 095.698.242. (3729)

Vând Renault 21 Nevada Diesel, an 1989, înmatriculat persoană fizică. Informații telefon 094.577.919. (3510)

Vând autoutilitară Volkswagen Transporter, 1982, benzină, Arad, str. Hunedoarei nr. 52. (3590)

Vând autobasculantă Roman, 16 tone + diferențial MAN. Telefon 348775. (3956)

Vând Dacia 1310, an 1983, stare foarte bună, preț 1.500 DM. Telefon 532241; 093.440.845. (4000)

Vând Opel Astra 1,4 i, benzină, fabricație 1994, un singur proprietar, 97.000 km, preț 4.300 $. Telefon 092.294.634. (3986)

Vând Fiat Regata Combi Diesel, an fabricație 1987, persoană fizică. Telefon 094.770.574. (3990)

Vând Mercedes Cobra 220 și motor cu cutie Mercedes 240, în stare perfectă. Telefon 218161; 095.877.863.

Vând Dacia papuc, nouă, garanție 18 luni. Telefon 281984; 096.700.957. (4032)

Vând Opel Vectra, 1991, sau schimb cu Dacia + diferență. Telefon 057-522008, după ora 16. (9646623)

VÂNZĂRI ELECTRO

Ocazie! Avem cele mai mici prețuri la TV COLOR, MAȘINI de SPĂLAT, FRIGIDERE, COMBINE FRIGORIFICE, LĂZI FRIGORIFICE, CONGELATOARE, ASPIRATOARE. Sunați la telefon 259339 sau 094.706.321 și convingeți-vă. (3582)

Stop! Stoc foarte mare de TV COLOR, MAȘINI DE SPĂLAT, FRIGIDERE, COMBINE FRIGORIFICE, ASPIRATOARE, în LIPOVA, foarte ieftin și cu garanție. Telefon 057 - 563027, 094.706.321. (3582)

Vând orgă electronică germană, se pretează la lăcașuri de culte bisericești. Telefon 274533. (4075)

Vând CASE MARCAT FISCALE, CÂNTARE și PLATFORME ELECTRONICE, NUMĂRĂTOARE de BANI. Telefon 282829; 272727. (32113)

Vând robot industrial bucătărie, Germania, multiple operații. Telefon 092 239 242, 256769. (3599)

Vând televizoare color, diferite modele, telecomandă, garanție. Telefon 219365; 093.380.028. (3415)

Vând TV color, mașini automate, congelatoare, combine și lăzi frig, cu garanție, zilnic. Informații telefon 274600, 241355. (3477)

Vând COMPUTER PENTIUM I, 166 MHz, 32 RAM, HD 1,4, CD ROM, monitor 14' SVGA, tastatură, mouse, 159 $. Telefon 280260. (3808)

Vând cuptor electric pentru pâine și cornuri. Telefon 281228. (3590)

Vindem COMPUTER PENTIUM I, 133 MHz, 32 RAM, HD 1,2 CD ROM, monitor 14' SVGA, tastatură, mouse, 136$. telefon 280260. (3808)

Vând Nokia 5110, 3310, 3210, 5130, Siemens C25, Ericsson T.285, Motorola cu radio, Talabout Panasonic GD 93, Trium Mars, Sagem 920. Telefon 095.80.15.29. (3847)

Vând televizoare color, mașini de spălat rufe sau vase, frigidere, congelatoare, modele noi, garanție 1 an. Telefon 091.076.611; 284057. (3849)

Vindem rotopercutante, polizoare, mașini găurit, drujbe - Makita Japonia, garanție. Telefon 281247; 092.464.686. (3635)

Vând calculator 700 MHz, HDD 15, 128 RAM, CD ROM 50X, FDD, Video 64 MB, Modem, sunet, 315 USD. Telefon 094.172.157; 091.590.518. (3953)

Vând televizoare color, diferite modele, telecomandă, garanție. Telefon 338090, Arad. (4012)

Vând televizoare color, diferite modele, stereo, cu garanție. Telefon 251392. (4012)

VÂNZĂRI DIVERSE

Vând LEMNE FOC, NISIP, BALAST, la domiciliul clientului. Telefon 214010. (3473)

Vând PLASĂ GARD zincată, 19.000 lei/kg, toate dimensiunile; COTURI și BURLANE FUM 25.000 lei/ buc; CUIE, 15.500 lei/ kg; PLASĂ RABITZ 36.000 lei/ kg; SÂRMĂ NEAGRĂ 16.500 lei/ kg; SÂRMĂ ZINCATĂ gamă completă, ELECTROZI SUDURĂ, 45.000 lei, str. Vrabiei nr. 4. Telefon 289997, 094 289 997. (3972)

Vând rolete plastic import 270.000 lei/mp; rolete lemn tei 650.000 lei/mp; obloane mobile din lemn 850.000 lei/mp. Telefon 092.282.380. (1302)

Vând MOBILIER MODERN, nou: bucătării, dormitoare, biblioteci, birotică, etc. Telefon 256769, 092 239 242. (3599)

Vând UȘI, FERESTRE din PVC cu geam termopan GERMANIA, orice dimensiune. Telefon 256769, 092 239 242, (3599)

Vând congelator cu sertare; mobilă; butelie aragaz. Telefon 230128. (3893)

Vând LEMNE FOC, NISIP, BALAST, la domiciliu. Telefon 210771. (1952)

Vând LEMNE FOC, NISIP, BALAST, la domiciliu. Telefon 277027. (1953)

Vând pomi fructiferi, din pepiniera Dorobanți, diferite specii și plante ornamentale, sămânță lucernă. Ing. Cazan, telefon 535001, 094.519.481. (3346)

Vând pomi fructiferi altoiți și ornamentali Magnolia. Informații Cuvin nr. 210, telefon 461064; 094.174.785, familia Oloieru. (3593)

Vând garaj, zona Alfa, în spatele blocului 25. Telefon 349054. (3448)

Vând colțare, canapele. Telefon 286069, 094.604.016. (3470)

Vând termoteci Vaillant, Yunkers, instanturi de baie Vaillant, Yunkers, pompe de recirculare, pompe pentru termoteci, diferite piese de schimb. Telefon 095.245.147. (3479)

Vând LEMNE FOC, esență tare, la domiciliu. Telefon 214428. (3531)

Vând haine second hand, lichidare stoc, 7.000-14.000 lei/kg. Telefon 091.145.056. (3533)

Vând NISIP și BALAST la domiciliul clientului. Telefon 261946; 259556. (3534)

Vând boltari, zgură, beton, pavele. Telefon 092.621.600; 095.634.885. (3579)

Vând gater pentru tăiat scândură, sat Sederhat nr. 46. (3598)

Vând o mașină de spălat auto, aparat de vulcanizare, aspirator de praf, aerotermă pe motorină. Telefon 095 901 651, 057-213150. (3603)

PUI DE ȘIRIA! Vindem populației, în limita stocului, la ferma „PRODAGRO CETATE" din Șiria, sâmbătă 9 februarie, orele 8-15, PUI VII DE CARNE, de cca 350 gr respectiv peste 1 kg. (3575)

Vând nisip, piatră, la firme sau persoane fizice cu autobasculante 16-27 t. Telefon 090 178 117. (3576)

Vând prepelițe și ouă pentru tratament. Telefon 092.464.676; 092.464.686. (3636)

Vând cățea Pittbul, maro tigrat. Telefon 254832. (3662)

Vând convenabil baloți paie, tărâțe, la domiciliul clientului. Telefon 094.633.584. (3672)

Vând cățel Ciobănesc Carpatin cu pedigree, părinți campioni. Telefon 095.840.947. (3724)

Vând LEMNE DE FOC esență tare, domiciliu. Grădiște, telefon 276488. (3695)

Vând LEMNE FOC esență tate, la domiciliu. Telefon 090 192 516. (3764)

Vând sobă pe motorină din Germania și sufragerie Living, preț convenabil. Telefon 094.555.457. (3806)

Vând femelă Rottweiler gestantă și cățel cu pedigree, 120 $. Telefon 094.583.640. (3797)

Vând pian vienez „Karl Ferdinand Wien", stare foarte bună. Telefon 280037. (3738)

Vând masă extensibilă 12 persoane + 6 scaune tapițate (4.000.000 lei). Telefon 253986. (3880)

Vând plasă gard, zincată, Micălaca. Telefon 259892. (3901)

Vând cărucior handicapați, stare bună. Telefon 240746. (3918)

Vând congelator Arctic; călcător Braun; cuptor microunde; vitrină mobilă. Telefon 229355, 349114. (3924)

Vând FURAJE COMBINATE și CONCENTRATE pentru animale și păsări, cu calitate garantată și preț accesibil. Arad, telefon 057-280667. (3327)

Vând mașini speciale pentru croitorie: butonieră ușoară, cusut nasturi și triploc. Telefon 280274. (3630)

Vindem făină din Ungaria, cantitate mare. Telefon 287678. (3699)

Vând butonieră, 2.200 DM; cheiță, 1000 DM; nasturi, 1000 DM; triplok, 700 DM; masă călcat + agregat, 1000 DM; mașină Juci, 600 DM; Textima, 400 DM. Telefon 259714; 095.819.228. (3703)

Vând acte pentru înmatriculare MAN 193... inclusiv șasiu sau cumpăr camion MAN 193... neînmatriculat. Telefon 092.301.808. (3590)

Vând microbus Renault Diesel, 9 locuri, 1995, calorifere, boiler pe gaz, instant, convector, geamuri cu rolete, aragaze, mașină de spălat, cuptor electric și boilere 5 lt. electrice. Telefon 271949. (3504)

Vând sfărmătoare de porumb cu motor, ambele noi. Telefon 287516. (3952)

Vând calorifere fontă, toate tipurile, garanție, de la 35.000-100.000 lei/element, str. Petru Rareș nr. 98. Telefon 228398; 094.261.683. (4005)

Vând plug 3 capuri din țeavă mare și disc mare, preț negociabil. Informații Drauț 219, telefon 48. (4023)

(Continuare în pagina 10)

(Urmare din pagina 9)

Vând incubator 2.800 ouă. Telefon 286570. (3950)

Vând tractor L445, freză, disc pe roți, mașină semănat păioase-porumb, grapă cu colți, cultivator, mașină împrăștiat îngrășăminte, tocătoare tulei, remorcă 5 tone, vagon persoane, plug, circular. Telefon 520470; 093.180.147, Burda. (9646620)

Vînd plug cu 3 capete și miere de salcâm. Telefon 095.49.68.12. (9646622)

Vând făină BL55, în cantități mari, preț 4500 lei/kg. Informații telefon 090.172.327. (0229175)

Vând îmbrăcăminte în stare bună la prețul de 20.000 lei/kg și la 100.000 lei/kg. Telefon 281807. (4051)

Vând 10 t porumb și 15 t grâu. Telefon 091 819 854. (4082)

Vând ovăz de sămânță, calitate bună, soiul Mureș. Telefon 512437. (9646687)

CUMPĂRĂRI TERENURI, IMOBILIARE

Cumpăr teren arabil din Asociația Romgera Sântana. Telefon 462061, după ora 17. (0229164)

Cumpăr teren agricol, suprafețe mari, în jurul Aradului. Telefon 090.010.311; 090.826.371. (3674)

Cumpăr apartament 3 camere, decomandat, în Vlaicu sau Micălaca, preț rentabil. Telefon 090.069.779. (3903)

Cumpăr apartament 3 camere, Micălaca, zona I, II, III, exclus parter, ofer 9.000-10.000 EURO, plata pe loc. Telefon 251265; 094.898.477. (3492, 3493)

CUMPĂRĂRI AUTO

Cumpăr Dacii, între anii '80-'95, numai cu CIV și numere noi, cu probleme de caroserie (rugnite...). Ofer între 5-12 milioane lei. Telefon 093.045.296. (3585)

CUMPĂRĂRI ELECTRO

Cumpărăm cartușe consumate pentru imprimante și copiatoare. Telefon 092.783.787. (1586)

CUMPĂRĂRI DIVERSE

Cumpărăm vaci și juninci. Telefon 250866; 095.681.191. (3502)

Cumpăr vaci, vițele, tauri. Telefon 288968, 092 941 123. (1201)

Cumpăr deșeuri de fier vechi, cantități mari, prețuri mari. Telefon 093.404.010. (1513)

Cumpăr pene vechi și noi și coarne de cerb. Telefon 210480. (3517)

Cumpărăm porumb boabe și semințe floarea soarelui, plata pe loc. Telefon 272727, 282829, 090 096 682. (3748)

Cumpăr tăurași de la o săptămână la 3 luni, bălțați. Informații telefon 095.505.122. (0229172)

Cumpăr porumb boabe și știuleți, grâu, orz. Plata pe loc. Telefon 094.784.568; fax 274833. (3940)

Cumpăr bovine pentru sacrificare. Telefon 274744; 094.294.666; 095.624.006. (3992)

CERERI ȘI OFERTE DE SERVICII

Caut ÎNVĂȚĂTOARE disponibilă pentru PREPARARE COPIL clasa I la domiciliul meu. Telefon 283530 (între orele 18-20); 094.435.683.

S.C. MANITOBA TEX SRL hiring GRAPHIC DESIGNER - Photo shop, Free hand (PC). Telefon 250505, fax 281322, Str. Ursului nr. 21. (f., 2360643)

SALON de LUX angajează TINERE SEXI pentru masaj erotic. Telefon 092.600.452. (3928)

SC ATLASSIB SRL, Agenția ARAD angajează AGENȚI TURISM, studii medii sau superioare, permis conducere, domiciliul în Arad, telefon, experiență în activitate de birou, cunoștințe operare calculator. Relații telefon 057-270562 sau 069-231113 int. 391 sau 354. (3755)

Angajăm CONFECȚIONERE cu experiență. Telefon 213382. (3965)

HOTEL PARADIS Arad, str. Molidului 2/5 angajează FEMEIE pentru MUNCĂ la BUCĂTĂRIE, vârsta maximă 40 ani. (4001)

Angajez BRUTAR, ZIDARI, LĂCĂTUȘ, prioritate permis conducere. Telefon 273219. (4028)

STRĂIN cu copil 8 ani, caut DOAMNĂ, DOMNIȘOARĂ, pentru menaj și îngrijirea copilului. Telefon 280533. (4035)

SC NIKOL CONFETION SRL angajează MAȘINISTE uberdek, triplok, liniară, salar până la 3.500.000 lei plus bonuri de masă. Angajăm MUNCITOARE NECALIFICATE pentru curățat fire, salar pînă la 2.500.000 plus bonuri de masă. Angajează ȘEFI de LINIE cu experiență în domeniul costume baie și lenjerie intimă. Salariul se negociază. Se decontează abonamente: autobuze, tren, tramvai. Telefon 289080. (4030)

România județul Arad, PRIMĂRIA comunei FELNAC. Angajează prin concurs în data de 11 martie 2002, ora 10: TOPOGRAF. Condiții: să fie autorizat, să prezinte cazier judiciar și CV, domiciliul stabil în județul Arad, recomandare de la ultimul loc de muncă; INGINER CONSTRUCTOR. Condiții: domiciliul stabil în județul Arad, să prezinte cazier judiciar și CV, studii superioare de specialitate, recomandare de la ultimul loc de muncă. Dosarul însoțit de scrisoarea de intenție se depune la sediul PRIMĂRIEI FELNAC începând cu data de, 18 februarie 2002, și până la data de 28 februarie 2002, la secretariat, între orele 8-12. (4053)

PRESTĂRI SERVICII

Instalator sanitar autorizat metrologic, MONTEZ, SIGILEZ contoare apă - apartament, INSTALAȚII SANITARE. Telefon 531373.(3916)

Execut LUCRĂRI de zidărie, dulgherit, structuri, acoperișe. Telefon 094.182.604. (3566)

CONSILIER JURIDIC, ofer servicii de consultanță și reprezentare agenților economici. Telefon 213121, după ora 16. (3946)

Școala de șoferi BELC, curs nou, categoriile: A, B, C, C+E, D. Telefon 230004; 381811; 094.938.335, Casa Sindicatelor. (2116)

„IFIM" execută HIDROIZOLAȚII, vinde MEMBRANĂ HIDROIZOLANTĂ import ITALIA. Telefon 253036; 092.275.563. (3447)

DIVERSE

Pierdut BORSETĂ NEAGRĂ cu ACTE. Ofer RECOMPENSĂ substanțială. Telefon 093.749.976. (3770)

Tămăduitoarea EMMA. Gyongy îi mulțumește doamnei EMMA, pentru că i-a adus liniștea în casă. Telefon 093 062 336. (4085)

Pentru toți TAXIMETRIȘTII cu (fără) probleme ȘEDINȚĂ-marți, ora 15, SALA SINDICATELOR. (4015)

SC AGROMEC USUȘĂU SA organizează Adunarea Generală a Acționarilor, la data de 22 februarie 2002, în localul școlii, la ora 10. În cazul în care adunarea nu este statutară la data sus menționată, se va reorganiza în 25.02.2002 cu acționarii prezenți. Dovada calității de acționar se va face cu Certificatul de proprietate și procură. (9396183)

CITAȚII

Se citează pârâtul Toda Matei-Viorel, domiciliat în Arad, str. I. Maniu nr. 20, apart. 8, la Judecătoria Arad, B-dul V. Milea nr. 2, et. I, sala 67 - dosar nr. 747/2002, pentru data de 25 februarie 2002, ora 8, în proces de evacuare cu reclamanta Lixandru Voichița. (3971)

Se citează pârâtul Toda Matei-Viorel, domiciliat în Arad, str. I. Maniu nr. 20, apart. 5, la Judecătoria Arad, B-dul V. Milea nr. 2, et. I, sala 67 - dosar nr. 747/2002, pentru data de 25 februarie 2002, ora 8, în proces de evacuare cu reclamanta Lixandru Voichița. (3971)

TURISM

AMAD TOURISTIK efectuează transport internațional SPANIA, ITALIA, PORTUGALIA, FRANȚA, GERMANIA, cu autocare moderne. Asigurări medicale. Rezervări zilnic, telefon 057 - 254453; 094.969.742. (3252)

Ziarul „Adevărul" angajează

VÂNZĂTORI STRADALI

Câștiguri tentante

Informații: Redacția „Adevărul" B-dul Revoluției 81, cam. 13, între orele 8,00 - 14,00. Telefon 280904

SC VEST TECHNIC IMPEX SRL, cu sediul în Curtici, str. Libertății, nr. 7, dorește autorizație de mediu pentru spălătorie auto în str. Ghiba Birta nr. 30A. Eventualele contestații se pot depune la Agenția de Protecția Mediului, Bd. Dragalina nr. 16. (3848)

Pierdut BORSETĂ cu DOCUMENTE, numele CHERES. Găsitorului RECOMPENSĂ. Telefon 349089. (3989)

SC REMEDIUM SRL solicit autorizație de mediu pentru farmacia de pe B-dul Revoluției 52-54 Arad. Eventualele contestații se depun la Agenția de Protecția Mediului Arad, B-dul Dragalina nr. 16. (3955)

Pierdut acte contabile aparținând firmei SC AGROIND SEBIȘ, ofer RECOMPENSĂ SUBSTANȚIALĂ, găsitorului. Telefon 094.546.735. (0229951)

SC FARMACIA TEODORA SRL dorește să obțină autorizație de mediu pentru sediul cu activitate, situat în localitatea Felnac nr. 312, județul Arad. Eventualele contestații se pot depune la sediul Inspectoratului de Protecția Mediului Arad, B-dul Dragalina nr. 16. (4040)

În atenția cititorilor, cea mai puternică vindecătoare din Arad,

FLORICA ea vindecă epilepsia, impotența, alcoolismul, desface cununii, alungă farmece și blesteme, vede trecutul, prezentul și viitorul și multe altele. Telefon 093.908.140. (4058)

Pletl

Asigură zilnic transport de persoane în GERMANIA pe ruta: Passau - Regensburg - Nürnberg - Würzburg - Aschaffenburg - Frankfurt - Grèssen - Siegen - Köln - Düsseldorf - Essen - Dortmund - Deggendorf - Landshut - Mühldorf - Augsburg - Ulm - Heilbronn - Stuttgart - Pforzeim - Karforuhe - Heidelberg - Mannheim. Călătorii în autocare noi, moderne, însoțitoare de bord, două bagaje gratuite, o masă caldă în UNGARIA. Cu plecare din KARLSRUHE: SPANIA, FRANȚA, PORTUGALIA. Intermediem asigurări medicale. NOU! Din 1 aprilie 2002, săptămânal excursie la COSTA AZAHĂR, 11 zile (7 înoptări + mic dejun), 359 Eu. Informații și înscrieri, la AGENȚIILE PLETL din: ARAD, telefon 057/252291; LIPOVA - 057/561377; 563011. (c.)

SCHIMBURI

Schimb (vând) casă în Pecica cu grădină, apă curentă, cu apartament Timișoara. Telefon 093 990 470, 282382. (3785)

ÎNCHIRIERI

Închiriez spațiu comercial amenajat, 60 mp, str. I. C. Brătianu (fosta 30 Decembrie). Telefon 094.555.686; 095.235.065. (1752)

Oferim spre închiriere SPAȚII COMERCIALE pentru magazine, depozite, producție. Telefon 281036. (c.)

Închiriez spațiu comercial, central, 60 mp, toate dotările. Telefon 279827 orele 18-22 și 094 320 321. (1217)

Închiriez apartament 4 camere, complet mobilate, la et. IV, în Aradul Nou, zona gării, minim 200 DM. Telefon 094 937 307. (3741)

Caut să închiriez gheretă sau masă în Piața Mihai Viteazul. Telefon 210181, 095 023641. (3771)

Ofer spre închiriere SPAȚIU ultracentral pentru firmă. Telefon 214428. (3531)

Ofer spre închiriere spațiu ultracentral, aprox. 80 mp. Telefon 093 990 470. (3785)

Închiriez spațiu comercial central, pentru orice activitate. Telefon 368549, 095 691 449. (3809)

Ofer spre închiriere pe termen lung casă în Arad, str. Abrud 6, preț 3000 USD/an. Telefon 094.668.348. (3811)

Primesc eleve în gazdă în zonă centrală. Telefon 228761. (3859)

Închiriez apartament 1 cameră central (ideal birouri), locuit, 150 DM. Telefon 092.709.493. (3932)

Închiriez apartament o cameră, tot confortul, str. Bușteni. Telefon 241515. (3565)

Ofer spre închiriere: automacara Hydrom, autocamion Raba 10 t, carosat. Telefon 094 523 701. (3515)

Caut să închiriez locuință cu posibilități de cumpărare. Telefon 090 848 239. (3769)

Închiriez apartament 3 camere, central, toate utilitățile, mobilat. Telefon 281124. (3484)

Închiriez apartament UTA, et. III, contorizat, mobilat. Telefon 096.700.957; 281984. (4032)

Ofer spre închiriere apartamente: gară, Podgoria, tribunal (posibil privatizare sau locuit) și apartament Alfa pentru locuit. Telefon 256693; 256664; 093.951.961. (4046)

PIERDERI

Pierdut legitimație călătorie, eliberată de CTP Arad nr. 270, pe numele Becan Corina. O declar nulă. (3979)

Pierdut legitimație de acces eliberată de IMAR pe numele Hurdea Adrian. O declar nulă. (3914)

Pierdut Certificat număr de înmatriculare J02/1929/1994, eliberat de Camera de Comerț și Industrie Arad pentru SC SURPRIZA SRL. Îl declar nul. (3995)

Pierdut ștampilă rotundă cu înscripția Societatea comercială SURPRIZA SRL Arad - Romania trei steluțe. O declar nulă. (3996)

Pierdut carnet de șomaj eliberat de DMPS Arad; Oficiul Forței de Muncă Chișineu Criș, pe numele Zaharie Gheorghe. Îl declar nul. (9646621)

Pierdut tichet RCA, eliberat de Asirom pentru autoturism AR-04-LCT. Îl declar nul. (4064)

Pierdut asigurare RCA nr. 0510724, chitanța 8815224, eliberată de ASIROM Arad, pe numele Mornoș Aurel. O declar nulă. (4087)

Pierdut certificat înmatriculare nr. J02/687 din 15.11.1995, eliberat de CCI Arad pentru SC ATLAS M.G. SRL. Îl declar nul. (4074)

Pierdut facturi fiscale de la seria 7970351 la 7970400, chitanțe de la seria 7432001-7432100, avize însoțire marfă de la seria 4025001 la 4025300, aparținând SC CIMVEST SA Arad. Le declarăm nule. (4071)

† DECESE †

Cu nemărginită durere în suflet anunțăm decesul fulgerător al celui care a fost un minunat soț, tată, socru și bunic,

FITOR ILIE MIRCEA.

Înmormântarea va avea loc azi, 9 februarie 2002, ora 14, la Cimitirul Micălaca Veche. Dumnezeu să-l odihnească în pace! Soția Florica, fiica Diana, fiica Alina cu soțul Roger și nepotica Patricia.

Cu nemărginită durere anunțăm trecerea în veșnicie, după o lungă suferință, a celui care a fost scumpul nostru soț, tată, ginere, fiu, frate, cumnat

Dr. BUGHIU FLORIAN.

Vei rămâne veșnic în inimile noastre! Dumnezeu să-l odihnească în pace! Înmormântarea va avea loc azi, 9 februarie, ora 13, de la Capela Cimitirului Pomenirea. Familia îndoliată.

Cu adâncă durere în suflet anunțăm încetarea din viață a celei care a fost mamă și bunică

VÂRȘENDAN GHIULA,

în vârstă de 78 ani. Înmormântarea va avea loc duminică, 10 februarie, la Cimtirul din CURTICI. Familia îndoliată.

Cu profundă durere în suflet anunțăm încetarea din viață, după o scurtă suferință, a celui care a fost tată, socru, bunic, străbunic

CIOARA SIMION (PECULUI),

în vârstă de 75 ani. Înmormântarea va avea loc, duminică, 10 februarie, de la locuința din SOMOȘCHEȘ. Familia îndoliată.

Cu adâncă durere anunțăm încetarea din viață a iubitei noastre soție, mamă, bunică și străbunică,

GULEȘ ANA,

în vârstă de 78 ani. Înmormântarea va avea loc duminică, 10 februarie 2002, ora 13, în comuna Șiclău. Familia veșnic îndurerată.

Cu adâncă durere anunțăm încetarea din viață a iubitului nostru soț și tată,

DULGĂU MIHAI,

în vîrstă de 83 ani. Înmormântarea va avea loc azi, 9 februarie, ora 13, de la Capela Cimitirului din Grădiște. Familia îndoliată.

† SERVICII FUNERARE †

OFERTĂ EXTRAORDINARĂ !!!
SERVICII FUNERARE
RO-STYL COMP,
str. M. Eminescu nr. 22,
telefon 214422 și 094.690.121.

Singura firmă din Arad care vă înțelege durerea și este alături de dumneavoastră, oferind GRATUIT clienților care apelează la serviciile noastre:

- garnitură de mătase perforată pentru sicriu sau 20% reducere pentru altă garnitură

- transport la domiciliu (în oraș).

Sicrie de calitate, preț de producător. Plata și în rate! (c.)

SC „IN MEMORIAM" SRL
str. EMINESCU nr. 4
(ATENȚIE, vizavi de CINEMA MUREȘUL)
Tel. 057-211929, 093.343.964
str. ORIZONTULUI nr. 9A (Bujac)
oferă SERVICII FUNERARE COMPLETE - NON STOP.
Sicrie-modele multiple (simple-lux), sicrie import ITALIA, ACCESORII. Intermediem COLACI, COLIVĂ etc.
ÎMBĂLSĂMĂM GRATUIT (formolizat).
TRANSPORT ÎN ORAȘ GRATUIT
SERVICII: SPĂLAT, ÎMBRĂCAT
PLATA ÎN RATE.
Transport INTERN - INTERNAȚIONAL

† CONDOLEANȚE †

Suntem alături de doamna BLAGHI LILIANA și fiica OANA în durerea pierderii premature a soțului. CMI dr. HALMAGEAN EUGENIA. (40245)

(Continuare în pagina 11)

(Urmare din pagina 10)

Mulțumim și pe această cale celor care au fost alături de noi prin prezență și flori, rudelor, vecinilor, colegilor de la Regia Apă Canal și în mod deosebit colectivului Sucursalei PECO Arad, în grelele momente prin care am trecut, pricinuite de decesul scumpului nostru soț și tată
ing. MIRCEA BLAGHI.
Veșnic nemângâiate, soția LILI și fiica OANA. (4063)

Sincere condoleanțe familiei BUGHIU, la decesul celui care a fost
dr. FLORIAN BUGHIU.
Marinela și Savu Birău, din Arad. (4063)

Cu durere în suflet anunțăm trecerea în veșnicie a celui care a fost scumpul nostru frate, cumnat, unchi
dr. BUGHIU FLORIAN.
Sincere condoleanțe familiei din partea familiei Dr. TIMOHE-TUMAC, (4022)

Dragă tată,

BUGHIU FLORIAN,
ai fost și vei rămâne cel mai bun și cel mai drag tati din lume. Îți mulțumim pentru tot! Nu te vor uita niciodată, fiicele tale dragi, FLORINA și NICO. /4022)

Suntem alături de colega noastră, farmacista BUGHIU GEORGETA în încercarea grea suferită de pierderea soțului
Dr. BUGHIU FLORIAN
și transmitem sincere condoleanțe familiei. Colectivul Farmaciei 72. (4025)

Colectivul Inspectoratului de Protecție a Mediului Arad este alături de colega lor, jurist FLORINA BUGHIU în greaua pierdere suferită prin decesul prematur al tatălui ei,
Dr. FLORIAN BUGHIU.
Sincere condoleanțe familiei îndoliate. (4016)

Suntem alături de colegele noastre farmacist BUGHIU GEORGETA și NICOLETA în încercarea grea pricinuită de pierderea soțului și tatălui
Dr. BUGHIU FLORIAN
și transmitem sincere condoleanțe. Dumnezeu să-i dea odihnă veșnică! Familia Florica și Eugen Crișan. (4029)

Colectivul Centrului Medical Județean Arad deplânge trecerea în neființă a celui care a fost
Dr. BUGHIU FLORIAN,
va rămâne veșnic în amintirea noastră caracterul și omenia deosebită a distinsului nostru coleg. Dumnezeu să-l ierte și să-l odihnească! (4037)

Mulțumim tuturor celor care au fost alături de noi la durerea pricinuită de decesul celui care a fost soț și tată
KOVACS KAROLY.
Familia îndoliată. (4039)

Suntem alături de familia ȘERBAN LUCREȚIA, LUCIAN, LUMINIȚA, CATIȚA, ANDREEA și ALEX, zdrobiți de durere prin decesul fulgerător al celui ce a fost
„bata" GHEORGHE.
Dumnezeu să-l odihnească în pace! Familia BURCĂ: AUREL, LUCI și GRAȚIELA. (4041)

Suntem alături de domnul director prof. dr. BUJOR DULGĂU la trecerea în neființă a tatălui drag. Transmitem sincere condoleanțe familiei! Personalul de la Arhivele Naționale Bihor. (4042)

Sincere condoleanțe colegului, prof.dr. BUJOR DULGĂU la decesul tatălui. Colectivul Direcției Județene Arad a Arhivelor Naționale. (4043)

Suntem alături de familia îndoliată la decesul doctorului
FLORIAN BUGHIU.
Personalul Direcției Județene Arad a Arhivelor Naționale. (4043)

Sincere condoleanțe familiei la decesul celui care a fost
Dr. BUGHIU FLORIAN,
din partea familiei Popa Lucian. (4049)

Colegii salariați de la ARCATIM TIMIȘOARA sunt alături de familia BUGHIU în marea suferință pricinuită de pierderea celui care a fost
Dr. BUGHIU FLORIAN
și transmitem sincere condoleanțe întregii familii. (4048)

Suntem alături de colegul nostru ȘERBAN LUCIAN, în greaua suferință pricinuită de decesul tatălui său. Sincere condoleanțe! Colectivul Primăriei Felnac. (40549

Sincere condoleanțe familiei ȘERBAN la marea durere pricinuită de moartea soțului și tatălui său, din partea familiei MUJ. (40559

Colegii de la SC RADIOLOGICA sunt alături de ȘIMON CONSTANȚA în greaua pierdere suferită. Condoleanțe! (4056)

S-a stins
Av. ȘTEFĂNUȚ PETRU
omul care în decembrie 1989 a aprins făclia PARTIDULUI NAȚIONAL ȚĂRĂNESC în ARAD, transmisă moștenire generației tinere pentru a fi respectată cu sfințenie și credință. S-a dus
PETRICĂ
dar a rămas în inimile noastre și în sufletului lui HUȚ SAVU. (4062)

Suntem alături de MIRELA, MILE și ANDREI MÂNZAT în marea durere pricinuită de decesul celui care a fost
Av. PETRU ȘTEFĂNUȚ.
Fie-i țărâna ușoară! Familia DOINA și GHIȚĂ CHETA, împreună cu copiii ALINA, OANA și AUGUSTIN. (4067)

Ne alăturăm durerii familiilor BUGHIU și DOBRESCU la marea pierdere a celui ce a fost un profesionist desăvârșit, om de aleasă omenie, tată și soț model
Dr. BUGHIU FLORIAN.
Dumnezeu să-l odihnească în pace! Familia TOLBARU. (4068)

Împărtășim durerea cuscrei noastre Florica și întregii familii, la decesul cuscrului
FITOR ILIE MIRCEA.
Condoleanțe și întraga noastră compasiune. Dumnezeu să-l așeze între cei drepți! Familia: Ghiță și Viorica Filimon cu fiul Melacrin.

Aducem pe această cale un ultim omagiu celui care a fost
dr. BUGHIU ALEXANDRU,
un coleg desăvârșit. Suntem alături de familia greu încercată. Inspectoratul de Poliție al Județului Arad.

Familia farmacist VÂȚĂ GHEORGHE transmite sincere condoleanțe doamnei farmacist BUGHIU GEORGETA, la decesul soțului. (4080)

Suntem alături de colegul nostru LUCIAN ȘERBAN, secretarul Primăriei Felnac, în aceste momente grele pricinuite de moartea tatălui său. Colegele: Smocov Aurica - Vinga, Rabi Gheorghina - Șagu, Stanciu Vioara - Șecusigiu. (4078)

COLEGIUL FARMACIȘTILOR din Județul Arad este alături de doamna farmacist BUGHIU GEORGETA, în marea durere pricinuită de pierderea soțului și transmite sincere condoleanțe familiei îndoliate. (4079)

Regrete și compasiune la încetarea din viață a distinsului avocat
PETRU ȘTEFĂNUȚ.
Exprimă familia avocat Cilan Ioan. (4088)

Cu adânc regret pentru dispariția celui care a fost
ing. CHIRA TEODOR,
inginer la Uzina de Vagoane, exprim sincere condoleanțe familiei îndoliate. Inginer Aurel Pădureanu.

Suntem alături de doamna Bughiu în marea durere pricinuită de decesul soțului
dr. BUGHIU FLORIAN.
Colegii de la UM 0556 Arad. Sincere condoleanțe.

✝ COMEMORĂRI ✝

Azi, se împlinesc șase săptămâni de la decesul celei ce a fost mamă, soție, soacră și bunică,
BENKÖ VALERIA.
Parastasul de pomenire va avea loc duminică, ora 13, la mormântul din Cimitirul Pomenirea. Familiile: Man și Cristoloveanu.

Comemorăm astăzi 6 luni de la dispariția prematură a scumpului nostru soț și tată,
LUIGI CĂRUNTU.
Dumnezeu să îl odihnească în pace. Veșnic nemângâiați soția MIHAELA și băiețelul LUIGI DANIEL.

Tristă și neuitată rămâne în inimile și gândurile noastre ziua când ne-am luat „rămas bun" de la tine, scumpul nostru tată, socru și bunic
DRĂGAN IOAN.
Lacrimile nu vor fi niciodată îndeajuns să răsplătească bunătatea, dragostea și sinceritatea cu care ne-ai îndrumat pașii în viață. Rămâi o amintire veșnică în sufletele și inimile noastre. A ta fiică DORINA cu soțul GABI și nepoții PATRICK și ADELIN. (3871)

Se împlinește un an de când ai plecat din lumea asta de chin și dureri, tu, dragul meu soț
DRĂGAN IOAN,
în țara fericirilor cu Dumnezeu. Acolo nădăjduiesc să ne revedem. A ta soție MINICA și ai tăi copii cu familiile lor. (3742)

Azi, la împlinirea unui an de când te-ai stins dintre noi, tu, al nostru tată bun și iubitor
DRĂGAN IOAN,
noi, ai tăi copii DANI, CORINA, ADI, cu aceleași lacrimi de nesfârșită durere dorim ca Dumnezeu să-ți dea odihna cerească. Vei rămâne mereu viu în sufletele noastre nemângâiate. (3742)

Astăzi, 9 februarie, când se împlinește un an de când a plecat dintre noi pentru totdeauna cel care a fost
DRĂGAN IOAN,
cuvintele și lacrimile nu pot exprima durerea, tristețea și golul rămas în sufletele noastre. Te plâng fiul FLAVIUS, nora CLAUDIA și nepoții CARINA și FINEAS. (3742)

Dragul nostru frate
DRĂGAN IOAN
a trecut un an de când ai plecat dintre noi. Ne amintim cu drag de dragostea și bunătatea ta. Așteptăm ziua reîntâlnirii. UȚU, MARIANA, JEREMY și RUTY din CHICAGO. (3839)

S-a dus un an de când ai plecat dintre noi, dragul nostru frate
DRĂGAN IOAN.
De fapt trecerea fiecărui an ne apropie de ziua reîntâlnirii. SIMON, LENUȚA și copiii. (3839)

Cuvintele nu pot exprima durerea și tristețea pe care o simțim și azi, la împlinirea unui an de când ai plecat în veșnicie dragul nostru frate, cumnat și unchi,
DRĂGAN IOAN.
Nu te vom uita uita niciodată! Fratele DAN, cumnata RODICA și nepoții DANIELA și OVIDIU TOMUȚA. (4017)

Cu nemărginită durere anunțăm că azi, 9 februarie 2002, se împlinește un an de când a plecat dintre noi cel mai bun frate, cumnat și unchi
DRĂGAN IOAN.
Nu te vom uita niciodată! A ta soră LIDIA, cumnatul MIRCEA, nepoții LILIANA și ILIE, MIRELA și NATANAEL (4017)

La un an de la dureroasa despărțire ne aducem aminte cu lacrimi de cel care a fost iubitul nostru frate, cumnat și unchi
DRĂGAN IOAN.
Sora MARIA, cumnatul PETRICĂ PANDA și copiii cu familiile. (4017)

Se împlinește un an de lacrimi și durere de când a plecat dintre noi dragul nostru frate, cumnat și unchi
DRĂGAN IOAN.
Sora FLORICA POPA cu familia și sora VIORICA VASILACHE cu familia. (4017)

A trecut un an de la dureroasa despărțire de întâiul meu născut
IOAN DRĂGAN.
Aștept revederea în veșnicie.
MAMA. (4017)

A trecut un an de când a plecat dintre cei dragi, păstorul
IOAN DRĂGAN.
Chipul Tău blând rămâne în inimile noastre. Familia Crișan: Dănuț, Sofia, Emanuel, Lavinia și Beni. (4017)

Au trecut 6 luni de lacrimi și durere de când a plecat dintre noi iubita noastră soție și mamă

GABOR KATALIN.
Amintirea ei va fi mereu în sufletele noastre. Familia. (2155)

Tristețe, lacrimi și dor nesfârșit la 10 ani de la dureroasa despărțire de iubitul nostru soț, tată, socru și bunic
HULEA AUREL.
Nu te voi uita niciodată.
Soția FLORICA. (3851)

Lacrimi și regrete eterne pentru cea care a fost
STEPAN FLOARE.
Te vom păstra veșnic în amintirea noastră. Cumnata Mariana, cu soțul Ionică și fiul Adi și prietenii, familiile: Draica, Mihăieș, Popa L, Popa M, Rednic, Ardelean, Ienășescu. (4073)

La 10 februarie se împlinește un an de când iubitul meu soț

MIHAI MAGER
a plecat pe un drum fără întoarcere, lăsând în urmă durere, lacrimi și singurătate. Te voi plânge cu același dor mereu. Soția ta în veci îndurerată, FLORICA. (3868)

O clipă de aducere aminte în memoria dragului nostru

COSTI RUSU,
mâine, 10 februarie, la împlinirea a 10 ani de la trecerea sa în neființă. Timpul nu poate șterge durerea și suferința din sufletele noastre. Dumnezeu să te odihnească în pace! Familia, căreia îi lipsești mult și care nu te va uita niciodată. (3919)

Azi se împlinește un an de la decesul tăticului meu

plt. maj.
IGNIȘCA IOAN.
O lacrimă, o floare și o lumânare pe tristul tău mormânt. Să-ți fie somnul lin și țărâna ușoară. A ta fiică BIANCA. (3941)

Se împlinesc 6 săptămâni de când glasul jalnic al clopotului a vestit în sat că a plecat dintre noi cel care a fost
NICA IOAN
din SECACI. Dumnezeu să te odihnească în pace, căci noi nu te vom uita niciodată. Familiile NICA și PELE din SECACI. (3947)

Azi se împlinește un an de la greaua despărțire de cel care a fost fiu, frate, cumnat și unchi
IGNIȘCA IOAN LAZĂR.
Parastasul va avea loc la Biserica Ortodoxă din MORODA, duminică, 10 februarie. Așteptăm ziua reîntâlnirii, când trâmbițe vor suna și morții vor învia și cu toții ne vom întâlni. Ne este dor de tine și vom aștepta acea zi. Dumnezeu să te odihnească în pace. Familia îndoliată. (3967)

Cuvintele nu pot exprima durerea, tristețea și singurătarea pe care le simțim și azi, la împlinirea a 6 săptămâni de când ne-a părăsit, mult prea devreme și pentru totdeauna, iubita noastră soție și mamă,

STEPAN FLOARE.
Ca o lacrimă fierbinte/ Ți-a căzut â vieții stea/ La mormânt printre morminte/ Cât vom trăi te-om căuta." Parastasul va avea loc duminică 10 februarie 2002, la Biserica Ortodoxă Grădiște. Soțul Radu cu fiica Andrada. (4072)

Tristă și neuitată va rămâne ziua de 10 februarie, zi în care la numai 10 anișori ne-ai lăsat sufletele pustii și ochii înlăcrimați. După 2 ani de când ai plecat de lângă noi, chipul tău nobil va rămâne veșnic în inimile noastre iar mângâierea nu o vom găsi niciodată. Dragă

ROXANA,
vei rămâne mereu în sufletele noastre. Dumnezeu să te odihnească în pace suflet blând. Te vom plânge mereu! Mama MARIETA, surioara ALEXANDRA, bunicii, PARTENIE, VIORICA și străbunica MARTA. (4002)

Se împlinesc 2 ani pe 10 februarie de când ne-a părăsit iubita noastră nepoată și verișoară
ROXANA.
Nimeni nu poate șterge durerea din sufletele noastre. Vom rămâne veșnic cu amintirea chipului rău drăgălaș și te vom plânge mereu! DAN, ALINA, DENISA, LARISA, DINU, DOINA, GABI. (4003)

Cu tristețe și dor ne amintim ziua de 10 februarie, când se împlinesc 2 ani de lacrimi și suspine. Ai fost ca un ghiocel alb, pur, nevinovat și totuși ai plecat de lângă noi. De multe ori ne întrebăm: unde ești? De ce nu vii? Scumpa noastră
ROXANA,
ai plecat și ne-ai lăsat cu cea mai mare durere. Flori, lumânări, o rugăciune și multe, multe lacrimi la casa ta de veci! Ne rugăm bunului Dumnezeu să te odihnească în pace! LĂCRĂMIOARA și NELU din TIMIȘOARA. (4004)

Astăzi, se împlinesc 6 luni de la trecerea în neființă după o lungă suferință a celui ce a fost

SZEGI ZOLTAN.
Dumnezeu să te odihnească în pace! Soția Adi și familia. (4019)

Se împlinesc 2 ani de la trecerea în eternitate a dragei noastre mamă, bunică și străbunică
GHIUNGHIUȘAN FLOAREA,
născută în comuna SOCODOR. Pios omagiu de aducere aminte și recunoștință veșnică. Copiii, nepoții și strănepoata. (4033)

A trecut un an de când ne-a părăsit pentru totdeauna cea care a fost mamă, soacră, bunică și străbunică
DĂNILĂ LIVIA.
Comemorarea va avea loc duminică 10 februarie 2002, la Biserica din comuna ZĂBRANI, unde a trăit ultimii ani. Nora Susana și nepoatele Diana și Monica împreună cu familiile. (4045)

Se împlinesc 6 săptămâni de când ne-a părăsit pentru totdeauna cea care a fost mamă, soacră și bunică iubitoare
IANC PARASCHIVA.
Nu te vom uita niciodată! Odihnește-te în pace! Comemorarea va avea loc duminică, 10.02.2002, ora 12, la Biserica Ortodoxă din Aradul Nou. Familia Iancu îndoliată. (4065)

SATLINE

A DESCHIS RESTAURANTUL

În ARAD, STR. ION ANTONESCU 2-4, BL. M7 - PARTER (Piața Mihai Viteazul)

PROGRAM ZILNIC 12 - 24 REZERVĂRI TEL. 228.616

LA PLAZZA

Consiliul de Administrație al **S.C SITROM '97 S.A**

convoacă Adunarea Generală Ordinară a Acționarilor

în data de 28.02.2002 la ora 12, la sediul societății:

Ordinea de zi este următoarea:

1. Aprobarea Raportului de Gestiune al Consiliului de Administrație;
2. Aprobarea Raportului Comisiei de Cenzori;
3. Aprobarea Bilanțului contabil, a contului de profit și pierderi, a repartizării profitului pe anul 2001.
4. Diverse.

În cazul neîndeplinării cvorumului necesar la data sus menționată, adunarea va avea loc în data de 1.03.2002. (9396869)

COAFURĂ DE LUX situată central

ÎNCHIRIAZĂ SCAUN PENTRU

COAFURĂ
MANICHIURĂ
PEDICHIURĂ
COSMETICĂ

Telefon: 338.030; 514.100

(C.A.)

S.C. TRANSCONDOR S.A.

scoate la concurs un post de **inginer de sistem**

Se cere o bună cunoaștere a următoarelor:

- ❒ Sisteme de operare: Windows 98, Windows 2000 server;
- ❒ Baze de date și Server baze de date (DBF și SQL);
- ❒ Administrare server baze de date (MSSQL):
- ❒ Programare de preferință: Clipper/dBase/FoxProsi ASP/PHP
- ❒ Hardware
- ❒ Cunoștințe de limba engleză

Cererile și CV-urile se pot depune până la data de 15.02.2002.

Cei interesați vor prezenta un curriculum vitae și o cerere de angajare la sediul firmei aflat pe Calea Aurel Vlaicu, Bl. N1-3, ap. 1. Rugăm precizați un număr de telefon la care puteți fi contactați.

Candidații selectați vor fi contactați telefonic în vederea susținerii interviului pentru angajare. (2360693)

macromex

Distribuitor național produse alimentare, în vederea organizării și coordonării activității de vânzare de materii prime pentru industria cărnii, către producătorii din zona Banat, **angajează**

SUPERVIZOR VÂNZĂRI
MATERII PRIME

Cerințe:

- ◆ Experiență relevantă în industria cărnii și a preparatelor din carne;
- ◆ Studii superioare tehnice (specializare profil alimentar);
- ◆ Abilități manageriale și de comunicare;
- ◆ Organizare, putere de muncă;
- ◆ Abilități specifice activității de vânzare;
- ◆ Disponibilitate pentru deplasări;
- ◆ Capacitate de lucru în echipă;
- ◆ Vârsta maxim 40 de ani;
- ◆ Cunoștințe operare P.C.;
- ◆ Domiciliul stabil în Arad;
- ◆ Permis conducere categ. B.

Se oferă un salariu și comision motivant, lucru într-o echipă tânără și dinamică, posibilități de promovare.

Trimiteți C.V.-ul dvs., până la data de **20.02.2002** la **S.C. Macromex S.R.L., Serv. Resurse Umane, b-dul Eroii Sanitari, nr. 89, sect.5, București** sau pe fax: **01-411.91.36.**

Garantăm confidențialitatea aplicațiilor. (9396859)

Consiliul de Administratie al S.C. TRANSDARA S.A. revine la anuntul publicat in data de 30.01.2002 cu privire la convocarea A.G.E.A. si anunta actionarii ca sedinta se reprogrameaza in data de 26.02.2002, in cazul neintrunirii cvorumului pa data de 27.02.2002 (C.A.)

MACROMEX SRL

Distribuitor național de produse alimentare

angajează

AGENȚI VÂNZĂRI
zonele Arad, Timiș

Cerințe:

- ● Minim 3 ani experiență în vânzări
- ● Dinamism, spirit intreprinzător
- ● Prezența agreabilă
- ● Vârsta maxim 35 ani.
- ● Domiciliul stabil în Arad, respectiv Timișoara
- ● Permis auto categ. B

Se oferă:

- ■ Salariu și comision motivant.
- ■ Lucru într-o echipă tânără, cu perspective de promovare.
- ■ Mașină de servici
- ■ Telefon mobil (9396860)

Trimiteți C.V.-ul dvs. până la data de 20.02.2002 la fax 01-411.91.36.

S.C. GEMELLO COMIMPEX S.R.L. Cluj-Napoca

importator al produselor Forest Papir KFT, Ungaria
(batiste Bianka, servețele Fliora, Salvia, Szofi etc., hârtie igienică Zöld Pont, folii alimentare Alutin, Folpack)

CAUTĂ firmă de distribuție zonală.

Relații la telefoanele 064-442.067, 094-637.288, 094-606.894.

(2360697)

Agenția Județeană pentru Ocuparea Forței de Muncă Arad

Str. Gh. Lazăr nr. 20 tel. 280581

PUBLICAȚIE DE VÂNZARE
Anul 2002 luna 02 ziua 07

Dosar de Executare nr. 1071/2001

În temeiul art. 55 din O.G. nr. 11/1996 privind executarea creanțelor bugetare, aprobată prin Legea nr. 108/1996, cu modificările ulterioare, se face cunoscut prin prezenta că în data de **21 februarie 2002 ora 10,** la sediul A.J.O.F.M. Arad, str. Gh. Lazăr nr. 20, et. I, cam. 103, **se vor vinde prin licitație publică următoarele bunuri imobile aparținând debitorului AGROMEC PECICA SA:**

Nr. crt.	Denumire bun	Nr. inv.	Suprafață (m2)	Preț (fără T.V.A.)
1.	Șopron metalic	2074	3931	146.671.000 lei
2.	Șopron metalic	2072	424	152.380.000 lei
3.	Șopron metalic	2073	764	177.416.610 lei
4.	Magazie	2023	43	62.195.000 lei
5.	Magazie și birou	1026	202	74.639.000 lei
6.	Șopron cărămidă	-	30	37.819.000 lei
7.	Clădire magazie carburanți	-	38	16.808.000 lei
8.	Atelier mecanic	1012, 1013	353	666.907.000 lei
9.	Platformă betonată	2024	424	39.711.000 lei
10.	Teren	-	7846	137.425.000 lei

Facem cunoscut celor interesați că *acesta este al 6-lea termen de licitație, astfel încât bunurile vor fi vândute cu cel mai mare preț oferit.*

Noi locuri de muncă la Leoni Wiring Systems Arad

Furnizor pentru cei mai mari producatori de automobile si pentru cei mai importanti producatori din industria auto, Leoni are 60 de fabrici in 21 de tari si are si are peste 16.000 de angajati in toata lumea.

In Arad am inceput productia in mai 1999.Producem circuite electrice pentru Rover si Land Rover, vehicule fabricate in Marea Britanie. Avem 1400 de angajati si intentionam sa ne dublam numarul de angajati pana la sfarsitul anului 2002.

In prezent avem nevoie de :

OPERATORI ASAMBLARE

Candidații /candidatele trebuie
- Să aibă stare fizică bună
- Să aibă acuitate vizuală bună
- Să poată lucra în echipă
- Sa fie disponibili pentru un program in 3 schimburi
- Să aibă dexteritate manuală

Leoni Wiring Systems oferă:
- Salarii competitive
- Calificare la locul de muncă
- Transport gratuit la și de la fabrică
- Echipament gratuit de lucru
- Locuri de muncă moderne și curate
- Aer condiționat în incintă
- Oportunități de promovare
- Instruire
- Asistență medicală

Dacă sunteți interesat

Completați un formular de candidatură și atașați o fotografie și o scrisoare de recomandare la sediul nostru din Str. Poetului nr 105-107, Arad.

Sediul nostru se extinde și noi oportunități vor apărea întrucât producția în România va crește în următoarele 12 luni.

Pentru informații suplimentare, vă rugăm contactați:

Raluca Hera – Asistent Resurse Umane
LEONI Wiring Systems Arad
Tel: 213171 / 275111

THE QUALITY CONNECTION
LEONI
Wire · Cable · Wiring Systems

Adunare Generală

Adunarea Generală Ordinară a Acționarilor

SC „STRUNG" SA LIPOVA

conform art. 111 din L. 31/1990 republicată, **convoacă**

ADUNAREA GENERALĂ ORDINARĂ A ASOCIAȚILOR

care va avea loc la data de: Marți, 26 februarie 2002, ora 17,00, la sediul nostru de la adresa mai sus menționată.

Adundarea Generală Ordinară convocată va avea următoarea

Ordine de zi:

1. Confirmarea membrilor Consiliului de Administrație. În caz de nevoie numirea altora noi.
2. Confirmarea membrilor comisiei de cenzori. În caz de nevoie numirea altora noi.
3. Diverse.

Președintele Consiliului de Administrație, Backin Roland

S.C. TEBA S.A.

Arad, str. Patria nr. 14

Angajează

- ▼ **Agent vamal**
- ▼ **Responsabil imprimerie textilă**
- ▼ **Personal cu experiență în imprimerie textilă, manuală și automatică.**
- ▼ **Ingineri cu/fără experiență, absolvenți ai facultății de textile (de preferință secția confecții).**

Persoanele interesate se vor prezenta la sediul societății între orele 9-12. (2360735)

MOBILĂ ȘI BINALE MB

PRODUCE SI MONTEAZA USI SI FERESTRE DIN PVC CU GEAM TERMOPAN

GEALAN GERMANIA

CALITATE SI PRET DE EXCEPTIE ! COMPARATI INAINTE SA COMANDATI ! ARAD , TEL. 281185 , 281515

BANCA "TRANSILVANIA" S.A.
SUCURSALA ARAD,
Str. Unirii nr. 5-7,
Tel. 057/283.122
CREDIT TURISTIC
PE CARD MAESTRO
43 % P.A.

ADEVĂRUL

Cotidian independent Arad

Anul XIV, nr. 3530

Luni, 11 februarie 2002 • 20 pagini • 4000 lei • e-mail: adevarul@arad.ro; adv.pub@arad.ro

BRAT Publicație auditată în semestrul II 2000 — Tiraj mediu zilnic vândut: 33.205

WEST BANK
CARDINE BANKING GROUP
ARAD, B-dul Revoluției nr. 88
Tel: 284.888, Fax: 285.202
Dobânzi depozite persoane fizice
(suma minimă 500.000 lei)
1 lună 30%
2 luni 31%
3 luni 32%

CET Arad

PRIVATIZARE POMPIERISTICĂ

Printre primăriile nominalizate de primul ministru Adrian Năstase pentru preluarea Electrocentralelor din teritoriu se numără și cea din Arad, luând prin surprindere atât personalul angajat în sistemul energetic cât și cetățeanul interesat de afacerea în cauză. Despre condițiile trecerii CET în proprietatea CL Arad - nimic! Nici o vorbă despre prețul gigacaloriei: va scădea dânsul, ori mai degrabă va crește? În prezent, prețul de producție al gigacaloriei la unitatea din Arad este în jur de un milion de lei, din care 575 mii achită consumatorul - recte cetățeanul pentru căldura din apartament - iar restul vine - mai degrabă, putem spune că venea, fiindcă nu se știe dacă va mai veni - de la stat. La Arad, subvențiile pentru căldură se ridică anual la uriașa sumă de circa 650 miliarde lei, ceea ce reprezintă în jur de 80 la sută din bugetul local. Este, deci, cât se poate de clar că primăria nu va putea susține de la buget o asemenea cheltuială, decât, poate, dacă dublează taxele și impozitele. Dar nici atunci. O asemenea creștere a birurilor pe anul în curs poate fi luată în calcul doar la modul teoretic, fiindcă în practică ar fi ca și imposibil să mai scoți asemenea sume de pe spatele contribuabilului. Totuși, acești 650 de mliarde sunt bani care trebuie găsiți de undeva, dar dacă de la bugetul de stat nu, iar de la bugetul local nu poate fi vorbă, atunci de unde? Pentru a răspunde la această întrebare trebuie să spunem că rezolvarea ar putea veni de la creșterea prețului la gigacalorie, până la acoperirea integrală a cheltuielilor pentru producerea sa. În acest caz însă, arădeanul va fi obligat să plătească un preț dublu pentru încălzirea locuinței. Astfel în loc de 2-3 milioane lei facturați în medie în lunile de iarnă, costul confortului termic ar putea ajunge la vreo cinci milioane de lei pe lună. Cine poate suporta o asemenea cheltuială? La salariile de mizerie ale mulțimii, prea puțini vor fi capabili să suporte asemenea prețuri piperate. Și atunci? Atunci rămâne soluția Epocii Ceaușescu: o haină călduroasă în spinare și o lumânare în locul becului electric!

ȘTEFAN TABUIA

(Continuare în pagina 4)

CAPTURĂ RECORD DE DROGURI LA NĂDLAC

S-au descoperit peste 64 de kilograme de heroină pură

• Traficanții - o familie de turci cu o mașină Porche

• Pe piața neagră, drogurile valorează 9 milioane de Euro

Pag. 6

Cartea albă a județului Arad

Pag. 10-11-12

Pag. 7

PĂMÂNTUL - O MARFĂ MULT CĂUTATĂ, DAR PUȚIN VÂNDUTĂ

AU ÎNCEPUT JOCURILE OLIMPICE DE IARNĂ - SALT LAKE CITY 2002

Pag. 13, 14, 15

SPORT

• La Vața, „telefoniștii" arădeni și-au reglat (im)pulsul pentru sezonul de primăvară

• B.C. ICIM - la a doua victorie în retur

• Juniorii clubului UTA - performanță de excepție la Viareggio

ETERNUL ROMÂNESC

Cunoscutul analist politic Ion Cristoiu comentează în exclusivitate pentru cititorii ziarului „Adevărul" evenimentele săptămânii

✷ Cu orice sacrificii, Adrian Năstase preferă să fie „vedetă de o zi"

✷ Ion Iliescu dă dovadă de maturitate politică

✷ Presa ar trebui să fie „mai bărbată"

Pag. 5

INFOTON
• Centrale telefonice
• Faxuri
• Rețele interioare
str. Eftimie Murgu, nr. 74-76, tel./fax: 281800
magazin:
str. Lucian Blaga, nr. 2-4, tel./fax: 281595

microcredit
MICROENTERPRISE CREDIT ROMANIA S.A.
RAPID CREDIT Până la 5.000 DEM
BUSINESS CREDIT Până la 25.000 DEM
INVESTMENT CREDIT Până la 75.000 DEM
Finanțare internațională și tehnologie germană de creditare
Acum și în Arad
TIMIȘOARA: CALEA DOROBANȚILOR (COLȚ CU SIMION BĂRNUȚIU)
TEL./FAX: (056) 224.676, (056) 224.422
NOI DĂM CREDIT DEZVOLTĂRII TALE !
(2204950)

STILCONFORT
• BUCĂTĂRII • DORMITOARE • CAMERE DE ZI • MOBILIER DE BAIE
VÂNZĂRI ÎN RATE
Calea Timișorii nr. 53; Tel./Fax: 278.820
Piața Spitalului Bl. 1D; Tel/Fax: 253.868

CALENDAR

● Astăzi, Soarele răsare la ora 7 și 23 de minute și apune la ora 17 și 37 de minute.

● Au trecut 42 de zile din acest an. Au mai rămas 323 de zile până în anul 2003.

● **Praznicul zilei: Biserica ortodoxă:** Sf. Sfințit Mc Vlasie Episcopul, Sf. Teodora Împărăteasa. **Biserica romano-catolică:** Apariția Sfintei Fecioare Maria la Lourdes. **Biserica greco-catolică:** Sf. M Vlasie, Prima apariție a Sf. Fecioare Maria la Lourdes.

A venit BARZA!

La Arad: Balacsi Alexandru, **Felean** Evelina Manolia, **Bulz** Angelica Gizela; **Ion** Denisa, **Suciu** Carmina Teodora, **Deneș** Cristian Darius, **Matei** Anamaria Valentina.

HOROSCOP

Luni, 11 februarie

Berbec (21.03-20.04). Aveți treabă până peste cap la serviciu, dar dacă veți privi mai atent, veți descoperi câteva persoane care vă admiră în tăcere!

Taur (21.04-20.05). Veți reuși să vă rezolvați cu succes toate problemele, pentru că în această săptămână energia debordantă vă va face să vă simțiți stăpân pe situație.

Gemenii (21.05-20.06). S-au strâns multe probleme nerezolvate în viața dvs; veți da din colț în colț dar veți fi obligat să le rezolvați, altminteri nu veți putea merge mai departe.

Rac (21.06.-22.07). Aveți grijă cum vă comportați la serviciu. Buna dvs. reputație este în pericol! Unii vă vorbesc pe la spate, fiți sigur că nu de bine, va trebui să vă apărați.

Leu (23.07-22.08). Numai cine nu muncește, nu greșește! Aveți foarte multă treabă și nimeni nu se va arăta înțelegător cu greșelile dvs. Cu atâtea probleme pe cap, dragostea va rămâne pe planul doi.

Fecioara (23.08-22.09). Cum evenimentele surprinzătoare vă vor urmări în aceste zile, sănătatea dvs. se va resimți. Bine ar fi dacă ați putea respecta programul de odihnă.

Balanța (23.09-22.10). Nu trebuie să vă faceți probleme cu schimbările care se preconizează la serviciu, pentru că ele vă vor avantaja. Partenerul vă va susține în planurile pe care vi le faceți.

Scorpion (23.10-21.11). Argumentele dvs. vor fi recunoscute ca fiind cele mai bine gândite la locul de muncă. În dragoste vă veți bucura de atenții deosebite din partea partenerului de viață.

Săgetător (22.11-21.12). Veți lucra împreună cu jumătatea dvs. la perfecționarea legăturii pe care o aveți. Este indicat să vă faceți și niște analize de sănătate.

Capricorn (22.12-19.01). Vă veți bucura de o creștere a energiei, vă veți simți mult mai bine ca până acum. În carieră eforturile făcute demult vor da roade și vi se vor recunoaște meritele.

Vărsător (20.01-20.02). Nu vă mai bateți capul cu ce face partenerul dvs. și nu mai luați în serios fiecare vorbă pe care o spune. Nu este în apele lui, lăsați-l în pace până îi va trece.

Peștii (21.02-20.03). Rezultatele pe care le-ați obținut vă vor ajuta la îmbunătățirea situației financiare. Dacă situația la serviciu este bună, de ce n-ați face o probă pentru a vedea cât de bună este relația dvs.?

METEO

Vremea va fi relativ caldă, cerul va fi temporar noros și va ploua slab, trecător, în a doua parte a zilei. Vântul va sufla slab la moderat din sector vestic. Dimineața, izolat se va produce ceață.

Temp. maxime: 6 la 9°C;

Temp. minime: 0 la 3°C.

Cinematografe

Dacia: Corky-Nătărăul clanului (SUA) 10; 12; **Dispari în 60 de secunde** (SUA) 14; 16; 18; 20

Mureșul: Agentu' CIA (SUA) 10
Sărutul dragonului (SUA) 12; 14; 16; 18

Arta: Furios și iute (SUA) 16; 18; 20

Sala Mică: Incidentul Ankara (SUA) 15,30; 17,30

Progresul (din 10 feb.): Tigru și dragon (SUA) 15
Ciocolată cu dragoste (SUA) 17

PIAȚA DE MAȘINI

MAȘINI STRĂINE:

Mercedes 609 Diesel (1991): 11.000 USD, Citroen (2000): 13.700 USD, VW Passat Diesel (1996): 15.700 USD, Audi 80 (1995): 6.500 USD, Nissan (1991): 6.800 USD, Rover (1995): 15.000 DM, Ford Mondeo (1995): 13.400 DM, VW Golf III: 9.300 DM; Renault (1991): 5.800 DM, VW Passat (1989): 7.700 DM, Fiat Diesel (1987): 4.300 DM, Toyota (1989): 2.800 USD, Opel Vectra (1993): 4.000 USD.

DM, Ford Escort Diesel (1998): 5.300 DM, VW Passat (1991): 8.250 DM, VW Golf Diesel (1996): 2.500 DM, Opel Vectra (1992): 8.000 DM, Microbus Mercedes (1995): 15.500 DM, Fiat Ducato (microbus) (1991): 7.300 DM, Ford Mondeo (1997): 18.000 DM, Mercedes - microbus (1987): 7.500 DM, Opel Ascona (1985): 3.700 DM, Audi (1990): 7.600 DM, Ford Mondeo (1994): 11.800 DM, Opel Vectra (1993): 8.900 DM, Opel Astra (1992): 7.800 DM, Opel Kadett (1988): 2.100 USD, Renault (1986): 3.800 DM, Ford Escort (1989): 6.700

MAȘINI AUTOHTONE:

Dacia (1989): 1.000 USD, Dacia (1985): 28 milioane lei, Dacia (1998): 2.100 USD, Dacia (1976): 850 DM, Dacia (1991): 2.100 DM, Dacia (1986): 1.600 DM, Dacia (1984): 1.450 DM, Dacia (1990): 1.800 DM, Dacia (1985): 1.700 DM, Dacia (1999): 5.400 DM, Dacia (1991): 2.500 DM, Dacia (1990): 2.400 DM, Dacia 1981: 1.200 DM, Dacia (1994): 3.600 DM, Dacia papuc (1996): 2.300 USD, Dacia cu motor Diesel (1989): 1.350 USD, Oltcit (1991): 630 Eu, Oltcit (1987): 400 USD.

B. O.

UTILITARE

PIEȚE, TÂRGURI

Astăzi este zi de piață la Curtici, Nădlac, Bocsig, Gurahonț, Moneasa, Pilu, Vladimirescu. Tot astăzi se organizează târg săptămânal la Gurahonț și Bârzava.

Mâine, marți, este zi de piață la Sebiș, Almaș, Apateu, Semlac, Sântana, Șilindia, Vârfurile.

FARMACII DE SERVICIU

• Farmacia **REMEDIUM** Arad, B-dul Revoluției nr. 52-54. Program luni-vineri: 7,30-20,00, sâmbătă 8,00-14,00. Telefon 233195. Farmacia **„OMNIA-FARM"**, Calea Aurel Vlaicu, Bl. Z28, cu program zilnic de la orele 8,00-22,00. Telefon 271724.

• Farmacia **LIBRO PHARMA** non-stop Calea Aurel Vlaicu 60-68 (lângă stadionul (UTA) telefon 212.992.

• Farmacia **LARIFARM**, Calea Aurel Vlaicu, la parterul blocului Z 24 are program de lucru zilnic, între orele 7,00 - 23,00, telefon 246622.

• Policlinica Municipală Arad pentru cabinetele de UROLOGIE, ORL și LABORATOR este deschisă zilnic, orele 7,00-19,00 și sâmbătă orele 7,00-14,00.

URGENȚE STOMATOLOGICE

Cabinetul de pe str. Crișan (în spate la Gionelli) are program non-stop. Telefon: 253794. Cabinetul din B-dul Revoluției nr. 62, ap. 17, între orele 9,00-19,00. Telefon: 256665.

Și Cabinetul Stomatologic din Calea Victoriei nr. 7 A asigură zilnic urgențe, inclusiv sâmbăta, între orele 10-15. Telefon 095.565.622.

Cabinetul stomatologic de pe str. Abrud Bl. 129/C (P-ța Miorița), asigură servicii stomatologice zilnic între orele 9,00-12,00 și 15,00-19,00, iar sâmbăta 9,00-12,00. Telefon: 259659.

ÎNTRERUPERI DE CURENT

Luni: A. Vlaicu Bl. A17, A13, A14, A12. Marți: Str. Frăției, Renașterii, Marginei, A. Vlaicu Bl. A10/1, 12, 13, A7, str. Șoimului, Bl. A, B, C, str. Diamant, Cristal, Turturicii, Comunarzilor, P. Rareș, Prunului, Războieni, Crasna, Doinei, Bl. A, B, C, D, E, F, G1, G2, G3, O. P. R1, R2, R3, S, str. Ivrianu, Str. I. Mureșan, Necula, Orion, Salcâmului, Negruzii, Zmeuri, Mierlei, Cometei, Petru Rareș, Odobescu, Tocilescu, Privighetorii.

APOMETRE

Astăzi, citirea apometrelor se va face pe următoarele străzi: 13 Martie, Achile, Vișinului, M. Manole, Sulfinei, Cameliei, Izvor, S. Preda, Greierilor, Dima, Curcubeului, Graurilor, R. Negru, Cosminului, Câmpurilor, Năsăud, Teuz, Buziaș, M. Vodă, Ulmului, Leului, Sportului, Progresului, Sânzâienelor, Câmpieni, Mălin, Tiberiu, Veneției, Libertății, Țebei, Rotarilor, Maramureș, C. Brâncuși, Oltului, Retezat, Troiei, Cezar, Santinelei, Infanteriei.

TELEFON DE URGENȚĂ LA POLIȚIE: 955

AU PLECAT DINTRE NOI!

✝ **Albu Livia Maria (1925); Marton Balziu (1948); Husa Magdalena (1929).**

Cursuri

Casa de Cultură a Municipiului Arad, anunță deschiderea cursului de secretariat. Cursul va avea durata de 4 luni și va cuprinde: lb. engleză, lb. italiană și lb. germană, dactilografie și inițiere în operare PC. Înscrierile se fac zilnic, la sediul instituției din str. Gheorghe Lazăr nr. 1, între orele 9-13. Informații la telefon 211.918.

PREȚUL AURULUI

BANCA NAȚIONALĂ.

Pentru gramul de aur de 24 K: prețul cu ridicata - 309.837 lei, iar prețul de achiziție - 278.853 lei. Prețuri înregistrate la sfârșitul săptămânii.

PIAȚA NEAGRĂ. Aur 14 K: cumpărare - 150.000 lei/g, vânzare - 155.000 lei/g. **Aur 18 K:** cumpărare - 180.000 lei/g, vânzare - 200.000 lei/g.

ADEVĂRUL
COTIDIAN INDEPENDENT ARAD
Editor: S.C. ADEVĂRUL S.R.L. Arad
COD FISCAL R 1681938 ● COD SICOMEX 19.604 ● CERTIFICAT J 02/1886 / 31 X 1991 ● COD SIRUES 020956601 ● ISSN 1220 - 7489

Redacția și administrația: 2900 Arad, Bd. Revoluției nr. 81. Telefoane: SECRETARIAT - 281802, fax 280655, 280625; ADMINISTRAȚIE - CONTABILITATE - 281797; MICA PUBLICITATE - 210775; MAREA PUBLICITATE - 280904; CLUBUL PRESEI - 280989.

Consiliul de administrație: președinte - **DOREL ZĂVOIANU**, telefon 281802, 280625; vicepreședinte - **MIRCEA DORGOȘAN**, telefon 210776; membri: **DOREL BARBU**, telefon 281797; **NICU COJOCARU**, telefon 280904; **MIRCEA CONTRAȘ**, telefon 280854.

Colegiul de redacție: MIRCEA CONTRAȘ (redactor-șef); MARCEL CANCIU (șef secție foto), telefon 281701; ALEXANDRU CHEBELEU (șef secție sport), telefon 281701; NICU COJOCARU (șef secție publicitate) telefon/fax: 280904; GABRIELA GROZA (secretar general de redacție), telefon 280854; VASILE FILIP (șef secție cultură-învățământ-tineret), telefon 281855; 280003; IOAN IERCAN (șef secție politică), telefon 280943; DORU SAVA (șef secție social-economic), telefon 281738; ȘTEFAN TABUIA (șef secție actualități), telefon 281855; 280003; DOREL ZĂVOIANU (președinte al Consiliului de administrație), telefon 281802, 280625.

Difuzare - Marketing: MIRCEA ȚÂȘCĂ (șef secție)-telefon 280904

Tiparul executat la S.C. MEDIAGRAF S.A. ARAD, str. Feleacului F.N., telefon 250902, fax 250920

„Adevărul" poate fi citit și pe Internet la adresa http://adevarul.arad.ro

Echipa de serviciu

IOAN TULEU
secretar de redacție

Bianca Felea, Adela Pop, Ioan Leac
tehnoredactare computerizată

Doina Jurcă, Aurica Telcian
corectură

S.C. CLAS MOBEL S.R.L.
Arad, Str. Vasile Ureche nr. 34
Telefon 270.700, 093.178.496
EXECUTĂ LA COMANDĂ
MOBILIER
TAPIȚAT
Colțare de cameră
Canapele
Fotolii
Tabureți
(9396867)

CURSUL VALUTAR

VALORI ÎNREGISTRATE LA SFÂRȘITUL SĂPTĂMÂNII

Denumirea valutei	BNR	BCR		BRD		Banca Transilvania		Banca Agricolă		Bursa neagră	
		C	V	C	V	C	V	C	V	C	V
Euro	28058	27451	28180	27360	28150	27700	28050	27670	28170	27700	28000
Dolar S.U.A.	32119	32000	32200	31850	32250	31750	32200	31900	32280	31900	32100
Marca germană	14346	14035	14408	13989	- -	-	-	-	-	13400	14400
Forint	115	107	117	-	-	-	-	-	-	112	115

La Școala Generală nr. 1

Anul Caragiale

Ziua de 8 februarie 2002 poate fi considerată „Ziua Caragiale" la Școala cu clasele I-VIII nr. 1 Arad.

Elevii clasei a II-a, însoțiți de învățătoarea lor, Binchiciu Ileana, au pășit plini de emoție în lumea cărților, biblioteca școlii. D-na bibliotecară Drăgan Maria le-a prezentat o expoziție de carte, după care s-au amuzat copios audiind câteva din schițele lui Caragiale.

La clasa a IV-a, înv. Peia Doina, emoțiile au fost mari. A avut loc concursul „Caragiale", câștigătorii au fost răsplătiți cu diplome, felicitări și aplauze din partea colegilor.

Nici elevii mai mari nu s-au lăsat mai prejos. Două echipaje din două clase paralele, VII C și VII D s-au întrecut în cadrul concursului „D'ale lui Caragiale".

Juriul format din prof. Moldovean Ilița, prof. Bâtrân Georgiana, bibliotecar Drăgan Maria a desemnat câștigător echipajul clasei a VII-a C format din elevii: Bărbosu Patricia, Crișan Iasmina, Hârbu Oana, Hell Brigitte, Roșca Ancuța, Marcov Paul, Kovacs Darius.

Examinatorul concursului, prof. Bătrân Georgeta, le-a înmânat diplome și i-a felicitat pentru seriozitatea cu care s-au pregătit pentru acest concurs.

CARNAVAL

Faschingul este un carnaval care se organizează în fiecare an în luna februarie, înainte de intrarea în postul Paștelui la catolici.

La Școala cu clasele I-VIII nr. 1 Arad, este o tradiție care se respectă de 10 ani. Și în acest an, în 8 februarie 2002, elevii ciclului primar de la clasele cu limba de predare germană, împreună cu învățătoarele lor (Roza Molnar cls. I-a E, Terezia Hancea cls. a II-a E, Monica Hosu cl. III-a E, Hanelore Pribac cls. IV-a E) s-au pregătit cu costume de carnaval, cântece, poezii și scenete.

S-a bucurat de un deosebit succes momentul „Vrăjitoarelor" pregătit de clasa a IV-a.

Pe tot parcursul carnavalului, veselia și antrenul au fost în toi. Alături de copii, trăind emoția copilăriei, s-au bucurat și părinții invitați.

FIRME SANCȚIONATE PENTRU MUNCA LA NEGRU

Săptămâna trecută, inspectorii Inspectoratului Teritorial de Muncă (ITM) Arad au depistat 11 persoane care lucrau fără a avea întocmite forme legale de angajare. Astfel, firmele: ABY Katena (o persoană), A.F. Varga Alexandru (două persoane), AF Maly-Pecica (două persoane), Palmar Vali Pecica (două persoane), Cama Star (două persoane), Zimand Shoes (două persoane) au fost sancționate cu amenzi în valoare totală de 40 milioane lei.

De asemenea, pentru alte încălcări ale legislației muncii, cum ar fi nedepunerea dovezilor de plată a salariilor, neînregistrarea în termen a contractelor de muncă, au fost aplicate amenzi în valoare de 30 milioane lei.

C. T.

FLORICA, LA BEȚIE, A APRINS CASA UNDE LOCUIA ÎN CHIRIE

- Pagube - 23 milioane lei

Sâmbătă, aproape la miezul nopții, la gospodăria lui Ioan Hașoc, din calea Radnei, a izbucnit un incendiu, care l-a păgubit de bunuri în valoare de 23 milioane lei. La sfârșit de săptămână, mai tot omul bea un pahar de tărie, dar Florica Jan, chiriașa lui Ioan Hașoc, a exage-rat. A băut până când nu a mai știut de ea. Cum era și fumătoare, a aprins o țigară pe care, pentru că era prea ametită, nu a mai stins-o în scrumieră... a scăpat-o pe jos, producând în acest fel un incendiu. După ce camera s-a aprins, proprietarul care stătea cu ea în casă a simțit mirosul de fum. Când și-a dat seama ce se întâmplă, a chemat imediat pompierii, care au stins focul, în mai puțin de o oră, înainte de a se extinde și în celelalte încăperi. Flăcările au mistuit mobilierul dintr-o cameră, tocurile geamului și ușile camerei. Pentru că proprietarul nu avea asigurare la casă, toate stricăciunile vor fi plătite de Florica Jan.

N. B.

Bătute în tren

DOUĂ FETE AU AJUNS LA SPITALUL JUDEȚEAN

Două fete din Secusigiu, elevе în Arad, au ajuns vineri seara la Serviciul urgențe al Spitalului Clinic Județean Arad după ce au fost bătute în trenul care circula pe ruta Arad - Valcani. Pe când acesta staționa în gară la Arad, înainte de plecare, au urcat 20 de tineri înarmați cu bâte de baseball care s-au repezit asupra călătorilor fără ca cineva să intervină în ajutorul celor agresați. La o primă vedere pare a fi un conflict între două bande din localități diferite. În prima stație CFR, trenul a oprit și s-a așteptat intervenția poliției. Ulterior, fetele agresate au fost transportate la spital unde li s-a acordat primul ajutor. În prezent sunt internate la Secția chirurgie infantilă a Spitalului Clinic Județean, iar starea lor este bună. Părinții fetelor sunt decișі să facă plângere la Poliție.

A. B.

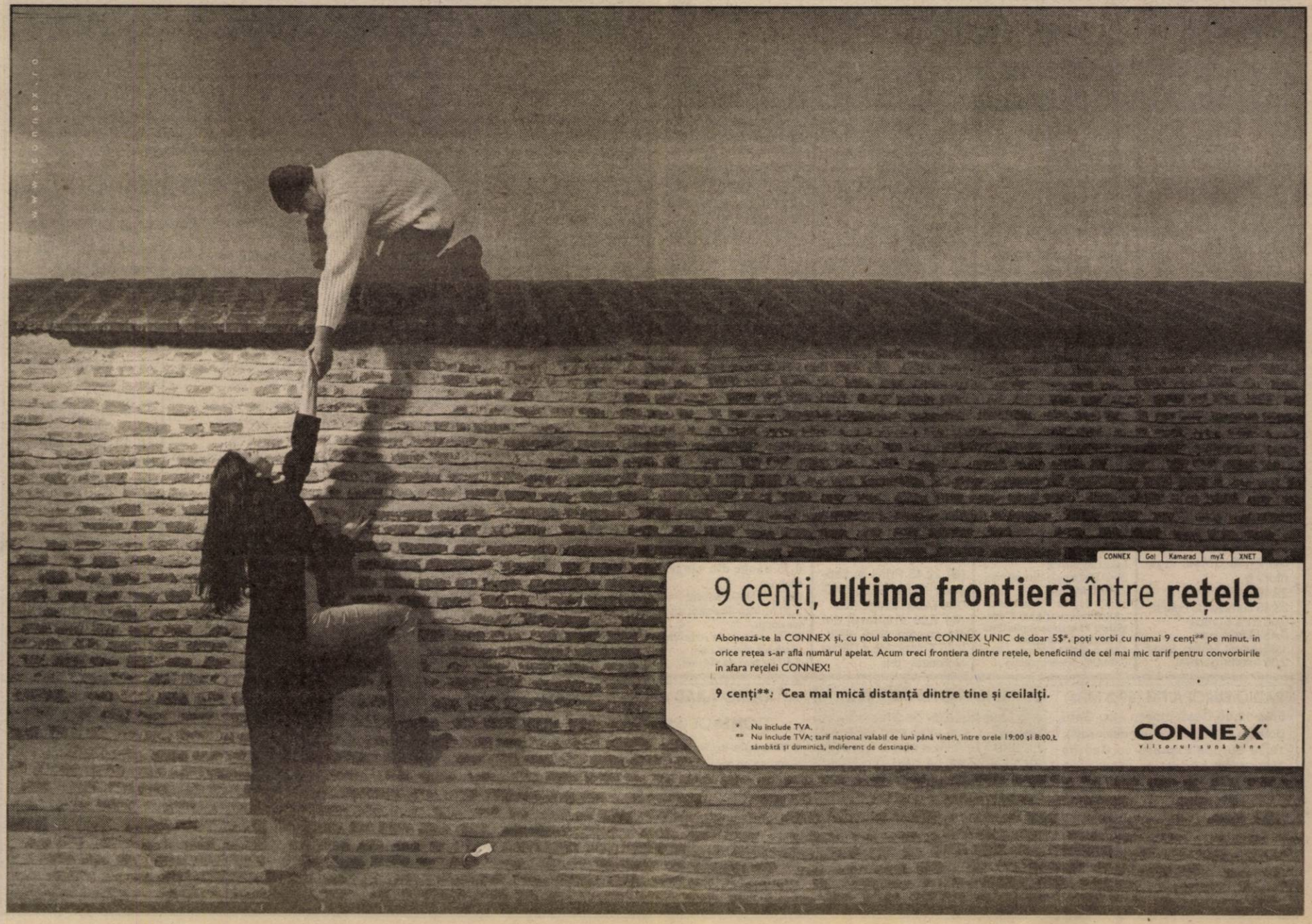

CADRE SANITARE MEDII PENTRU STRĂINĂTATE

Aproape 1.500 de cadre sanitare medii (asistenți și infirmiere) vor lucra în spitale din străinătate, începînd din acest an, în baza unui acord de colaborare intermediat de Federația Sanitas, a declarat, duminică, pentru MEDIAFAX, Leonard Bărăscu, secretarul general al confederației sindicale.

Sanitas s-a implicat în această acțiune mai ales din cauza restructurărilor din sectorul sanitar. "Multe asistente primesc de la medicul de familie cu care lucrează venituri cuprinse între 400.000 și 500.000 de lei. Dacă medicii de familie vor închide cabinetele din lipsa banilor, atunci mii de asistente medicale vor ajunge în stradă", a mai spus Bărăscu.

Liderii sindicali au hotărît să-și ajute colegii și să intermedieze plecarea acestora în spitale din străinătate. Pînă acum au fost primite oferte ferme din partea unor angajatori din Italia, Israel și India și Dubai.

Angajatorii italieni caută asistente medicale și medici generaliști cu autorizație de liberă practică, cu vîrsta cuprinsă între 24 și 44 de ani, experiență de cel puțin doi ani și un nivel minim de cunoaștere a limbii italiene. Durata contractului este de un an de zile, iar salariul lunar este situat între 750-900 de dolari. Pe întreaga perioadă a contractului, cazarea și masa sunt asigurate de angajator.

Israelienii caută infirmiere și asistenți/asistente medicale cu vîrsta între 30-50 de ani, pentru îngrijirea bolnavilor la domiciliu. Durata contractului este de doi ani, cu posibilitatea prelungirii lui. Salariul lunar este de 500-600 de dolari pentru primul an de contract și 600-700 de dolari în al doilea an. Cazarea, masa și asigurarea medicală sunt plătite de angajator.

Președintele Ion Iliescu a plecat într-un turneu asiatic

Președintele Ion Iliescu a plecat, duminică, într-un turneu, care cuprinde vizite oficiale în Emiratele Arabe Unite, Japonia, Vietnam, Filipine și Singapore.

Președintele Iliescu a declarat, înaintea plecării, că România dorește să consolideze și să dezvolte relațiile cu țările din Asia, o regiune importantă atît din punct de vedere economic, cît și politic.

Turneul se va desfășura în perioada 10-21 februarie.

În Emiratele Arabe Unite, șeful statului român se va întîlni, luni, la Abu Dhabi, cu șeicul Zayed Bin Sultan Al Nahyan, președintele EAU. Președintele Iliescu se va întîlni, la Dubai, cu șeicul Mohammed Bin Rashid al Maktoum, prinț moștenitor al Dubai și ministrul apărării al Emiratelor Arabe Unite și va vizita sediul „Dubai Internet City".

PRIVATIZARE POMPIERISTICĂ

– (Urmare din pagina 1)

Din punct de vedere tehnic încă sunt probleme de o complexitate deosebită. Câți specialiști există în zonă fără a fi nevoiți să apeleze la structurile tehnice ale sistemului energetic național? Intrând în proprietatea CL, o să fie nevoit personalul de la Primărie să se recalifice, probabil, pentru a menține centrala în stare de funcționare. Probleme serioase va ridica și personalul CET. Din cei câteva sute de angajați în prezent, este de presupus că nu vor rămâne mai mult de jumătate. Ceilalți ce vor face? Dar cu pierderile în valoare de sute de miliarde de lei ce e de făcut? Cine le va plăti dacă CET trece în proprietatea CL? Întrebări care ar fi putut primi răspunsuri adecvate, din timp, dacă această privatizare nu s-ar fi făcut peste noapte, în mod surprinzător, așa cum spuneam mai sus; fără studiu de fezabilitate, fără o analiză laborioasă a complicatei probleme puse în discuție. Dar de ce a acționat guvernul pesedist atât de pripit și neașteptat cu privatizarea CET Arad? De ce o decizie atât de importantă luată pe nepusă masă?

O explicație poate fi pusă în legătură cu recenta descindere a „comisarilor" FMI în frunte cu un finanțist de origine croată. Comisari despre care zice-se că ar fi părăsit România foarte nemulțumiți de ceea ce au găsit: prea puțin pe linia angajamentelor în materie de subvenționare a energiei. Exact nu se știe ce și-or fi spus reprezentanții fondului și guvernanții noștri, dar în mod cert nu au fost discuții de salon. Ba din contră, este de presupus că s-au spus lucruri nu tocmai plăcute pentru urechile reprezentanților noștri, cum ar fi, de pildă, reprosurile față de încetineala cu care se desfășoară reforma economică, în mod deosebit în sectorul energetic. Iată de ce, șeful guvernului a ieșit precipitat la videoconferința cu prefecții din săptămâna trecută, anunțând trecerea la consiliile locale a unor electrocentrale din câteva județe printre care și CET Arad. De menționat că, alături de municipiul nostru se află și Timișoara, păstorită de cunoscutul primar Ciuhandu. Care primar s-a exprimat cu numai o zi înainte despre surprinzătoarea măsură guvernamentală despre imposibilitatea trecerii CET în proprietatea CL Timișoara. Domnia-sa vorbea de la București, imediat după încheierea unei ședințe la guvern, în care a fost abordată și chestiunea în cauză. Să nu fi intuit experimentatul om politic timișorean ce intenționase guvernul în materie de privatizare și restructurare a sistemului energetic național? Greu de crezut!

CET Arad face parte din rețeaua națională de producere a energiei electrice și, în subsidiar, termică, după model sovietic. În fosta URSS, energia fiind foarte ieftină, nu s-a pus niciodată problema costului acesteia, indiferent cât de mari erau pierderile economice. Sistemul centralizat din politică era implementat și în economie prin centralizarea excesivă a acesteia. Astfel în materie de electrocentrale, se construia un gigant într-o republică și apoi filiale în teritoriu. Totul funcționa sub conducere centralizată cu strictețe. Economia românească a fost o copie a celei sovietice, în special în sistemul energetic, numai că la noi energia (petrol, gaze, cărbune, energie atomică) nu se găsește pe toate drumurile. Din această cauză, statul nu va putea - și nici nu trebuie - să mențină în materie de energie sistemul sovietic de producere și transport. În Occident, încălzirea locuințelor se face prin microcentrale apropiate de consumatori, sistem cu înalt randament și performanțe tehnice deosebite. În această lumină, CET Arad, așa cum se prezintă, nu are viitor. Urmează o perioadă lungă de restructurare și retehnologizare a acestuia, de creștere a performanțelor în exploatare. Procesul transformărilor este înscris și trebuie să-l suporte cineva. Cine? Guvernul dorește să arunce cheltuiala în spatele consiliilor locale, deci, al cetățenilor din zonă, iar nemulțumirile să le redirecționeze de la guvern spre primării. Deșteaptă găselniță, dar greu de implementat în practică.

Din luna martie

ZECE PREMII DE FIDELITATE A CÂTE 1.000.000 LEI PENTRU ABONAȚII ZIARULUI „ADEVĂRUL"

De peste șase ani, ziarul „Adevărul" oferă abonaților săi, prin tragere la sorți, câte zece premii de fidelitate, până acum în valoare de o jumătate de milion de lei fiecare. Din considerație pentru cititori și în pofida greutăților economice de care este afectată și presa (majorări succesive de prețuri la hârtia de ziar, energie și carburanți, tipar, materiale consumabile din import etc.) redacția noastră a hotărât ca *începând cu luna martie, valoarea fiecăruia din cele zece premii oferite lunar să crească la 1 milion de lei.*

Așadar, din martie, tragerea la sorți a premiilor de fidelitate va deveni și mai atractivă, abonații putând câștiga premii de două ori mai mari ca până acum.

Tragerile LOTO din 10 februarie 2002

LOTO 6/49: 43, 32, 39, 42, 36, 14

NOROC: 9771510

LUNI, 11 FEBRUARIE 2002

TVR 1

7,00 Jurnal de dimineață
7,30 Strict necesar. Magazin matinal
8,30 Bravo, bravissimo! - rel.
(●) 10,00 Avionul condamnaților - thriller, SUA, 1997 - rel.
12,00 Știrile de sâmbăta asta (rel.)
12,30 Teleenciclopedia - rel.
13,30 Spectacolul lumii
14,00 Jurnalul de prânz
14,30 Istorie polemică
15,00 Pro Patria
16,00 Kronika
17,30 Interes general.
18,30 Corect
8,35 Baywatch Hawaii - s.
19,20 Avanpremieră. Știri. Sport
19,35 Becker - s.
20,00 Jurnal. Meteo. Sport
20,45 Curat Caragiale! Parol!
20,50 Iartă-mă!
(●) 21,50 Orașul îngerilor - s.
22,45 Față în față
23,45 Jurnalul de noapte
0,00 51% Europa
0,45 Marele jazz
1,45 Jurnal. Meteo. Sport
2,30 Interes general

TVR 2

7,35 Magicianul - s.rel.
8,00 Fete vesele - s. rel.
8,30 Cafeaua de dimineață
9,30 Piatra magică - s.
9,55 Gata cu fumurile!
10,00 Lumea lui Chiț - Chiț - rel.
10,45 Tată, am încurcat-o! - s.
11,10 D'ale lui Mitică - rel.
12,10 Cronici votive - rel.
12,40 Călătorind prin țară - rel.
13,10 Ziua națională a Iranului. Muzică
13,25 Știri
13,30 Piramida - rel.
14,00 Desene animate
15,15 Toți, împreună
16,05 Oprirea obligatorie
16,25 Alee cu ghimpi
16,45 Gata cu fumurile!
16,50 Jocurile Olimpice Salt Lake City.Rezumat
17,55 Știri
18,00 Știri regionale
18,20 Teleaudiența- invitat: Gheorghe Ciuhandru, primarul orașului Timișoara
18,50 Muzica populară din Banat
19,00 Jocurile Olimpice Salt Lake City
20,30 Piramida
21,00 Jocurile Olimpice Salt Lake City:biatlon
21,40 Reforma la bani mărunți
22,00 Telejurnal
22,35 Teatru TV prezintă: **„Anul internațional Caragiale": O scrisoare pierdută** de **Ion Luca Caragiale**
1,00 Jocurile Olimpice Salt Lake City: hochei, patinaj

PRO TV

7,00 Bună dimineața!
8,00 Știrile Pro Tv - Ziarul dimineții tale
9,00 Tânăr și neliniștit - rel.
* .Ro - rel.
10,00 Profesioniștii - s.
10,45 Parte de carte - rel.
11,30 Nebun după tine - s.
12,00 Lege și ordine - s.
13,00 Expertul - s.
(●) 13,45 Lumea apelor - SF, SUA, 1995 -rel.
16,05 Tânăr și neliniștit - s.
17,00 Știrile Pro Tv
* Vremea
* Pro Tv te ascultă ce vezi
17,45 Teo
19,00 Știrile Pro tv
* Sport
* Vremea
(●) 20,00 Michael - comed.romantică, SUA, 1996
22,00 Știrile ProTv
22,40 .Ro
(●) 22,45 Prins în capcană - thriller, SUA, 1993
0,30 Marcă înregistrată
(●) 1,00 Vrăjitorul din Oz - muzical, SUA, 1978
2,45 Fotbal: Meci Divizia Națională - rel.

TV ACASĂ

7,00 Povești adevărate - rel.
7,30 Căsuța poveștilor - rel.
8,00 Vei fi a mea, Paloma! - rel.
9,00 Prima dragoste - rel.
* Căsuța poveștilor - rel.
(●) 10,15 Amor de cățel - rel.
11,15 Dragoste și putere - rel.
12,00 Intrusa - rel.
13,30 Lumi diferite - rel.
14,15 O mamă și jumătate - **rel.**
15,00 Războiul pasiunilor - s.
15,50 Căsuța poveștilor
16,00 Fiorella - s.
17,30 Vei fi a mea, Paloma! - s.
18,30 Știrile de Acasă
* Vremea de Acasă
19,00 Prima dragoste - s.
(●) 20,00 Amor de cățel - s.
(●) 20,50 De 3x femeie
22,00 Salome - s.
22,50 Dădaca - s.
23,15 Știrile de Acasă - rel.
23,45 90-60-90 Fotomodele - s.
0,35 Sânge din sângele meu - s.
(●) 1,10 De 3x femeie
2,20 Muzica de acasă, muzica nopții
3,30 Acasă la români, cântă-mi, lăutare - rel.
5,30 La casa de vis - rel.

HBO

8,00 Inamicul statului - acț. SUA, 1998
10,15 Regăsirea - dramă, SUA, 1999
12,05 O mișcare greșită - acț. SUA, 1992
13,50 Dosarele Y - s.
14,10 Asterix și Obelix contra lui Cezar - acț., Franța, 1999
16,10 Betigașe
14,20 Marțianul meu sonat - comed., SUA, 1999
16,30 Dr. Dolittle - comed. SUA, 1998
18,00 Culoarea lăcomiei - thriller, SUA, 2000
19,30 Pe platourile de filmare
20,00 Cântecele unor vremuri obiș-nuite - dramă, SUA, 2000
21,30 Chili con carne - comed., Franța, 1999
23,15 Tart - dramă, SUA, 2001
0,45 Omul din Lună - biografic, SUA, 1999

PRIMA TV

7,00 Impact - rel.
7,30 Real TV - rel.
8,00 Prima Mix!
13,00 Real TV - rel.
14,00 Des. animate: Rambo
14,30 Levintza prezintă
15,00 În căutarea dreptății - s.
16,00 Impact
16,29 Haz la minut. Cu Ando
16,30 Justiție militară - rel.
17,30 M.A.S.H. - s.
18,00 Focus
18,55 Focus special
19,05 Camera de râs
19,59 Haz la minut. Cu Ando
19,30 Real TV
20,00 Patrula aeriană - s.
21,00 K 2 - av. Marea Britanie, 1992
23,00 Focus Plus
23,29 Haz la minut. Cu Ando
23,30 M.A.S.H. - s. rel.
0,00 Justiție militară - s. rel.
1,00 Camera de râs - rel.
1,30 Real TV - rel.

TELE 7 ABC

7,35 Știri
7,50 Muzică
9,00 Club ABC - rel.
10,00 Tentații - rel.
11,00 Documentar
12,00 Apel: Crima - s. rel.
13,00 Muzică
14,00 Misterele Bucureștilor - av. **România, '83,rel.**
16,00 Des. animate
16,30 Documentar
17,00 As Show-rel.
18,00 Documentar
18,30 Telejurnal
19,00 Documentar
19,25 Pronosport
19,30 Apel: Crima - s.
20,30 Film artistic
22,00 Reportaj 7 abc
23,30 Știri
23,45 Muzică

ANTENA 1 – TV ARAD

6,00 7 zile TVA
7,00 Observator
7,50 Sport
8,00 Cafeaua cu sare - s.
10,00 Bette! - rel.
10,30 7 zile - rel.
11,30 Îmbrățișări pătimașe - s.
13,00 Știrile amiezii
13,20 Clanul Popeștilor - s.
(●) 14,00 Lupul singuratic - rel.
16,00 Magazin sportiv
16,30 Publicitate, Promo
16,45 Știri TVA
17,15 Milagros - s.
19,00 Observator
19,45 Știri TVA
(●) 20,00 Operațiunea Delta Force IV - acț., SUA, 1999
21,57 Publicitate, Promo
22,00 Marius Tucă Show
23,00 Observator
23,30 Sport
(●) 23,40 Plan Diabolic - dramă, SUA, 1990
1,00 Observator - rel.
2,00 Clanul Popeștilor - rel.

TV RCS

8,30 Cafeaua de dimineață
9,30 Des. animate
10,00 Program religios
10,30 Radical power - s. comedie
11,00 Știri RCS - rel.
12,45 De dragul lui Nancy - f.
14,15 Trei destine - s. rel.
15,00 Mistere și farmece - s.
15,30 Mămica detectiv - film
16,00 Trei destine - s.
16,45 Omul surfingului - **film**
18,15 Știrile RCS
19,00 La N de pararela 60 - doc.
19,50 Dedicații muzicale
20,00 Microb
22,00 Știrile RCS
22,35 Alianța finală - film
(▲) 24,00 Erotica

RADIO EUROPA FM (89,3 MHz)

6,00-10,00 Deșteptarea - cu Gabi Dobroiu (7,00 Jurnalul de dimineață); 10,00 Europa Express cu George Zafiu; 13,00 Jurnalul de prânz; 13,30 România în direct cu R. Turcescu; 14,00 Drum cu prioritate cu Radu Constantinescu; 18,00 Jurnalul de seară; 18,30 Interviurile Europa FM; 19,00 Clubul de seară cu Denis Ciulinaru; 22,00 Jurnalul de noapte; 22,30 Infomania cu Dan Goanță; 23,00 Europa lângă tine.

RADIO PRO FM (92,1 MHz)

5,00 - 5,30 BULETIN DE ȘTIRI la fiecare sfert de oră; **5,30 - 7,00 PRO FM PÂNĂ LA UNU** - cu Ramon Cotizo; **7,00-10,00 PRO FM PÂNĂ LA UNU** - cu Flavius Eșnican; **10,00 - 13,00 PRO FM PÂNĂ LA UNU** - cu Mihai Dobrovolschi; **13,00 - 14,00 13-14 CU ANDREI** - cu Andrei Gheorghe; **14,00 - 17,00 POFTIM PRO FM** - cu Cătălin Lăpușcă; **17,00 - 19,00 PRO FM E AICI** - cu Cristi Schnebli; **19,00 - 22,00 ASCULTĂ-ȚI MUZICA!** - cu Andi Moisescu; **22,00 - 2,00 PRO FM BY NIGHT** - cu Vlad Craioveanu

RADIO ARAD & RADIO CONTACT (99,1 MHZ)

6,00 Lupta cu somnul; 8,00 Matinal café; 10,00 Tovarășii mei; 12,00 Pulsul zilei; 14,00 Radiomagazin Deutsche Welle; 15,00 Muzica așa cum vrei; 17,00 Radio Vocea Speranței; 18,00 Radio France Internationale; 19,00 Magazin sportiv; 20,00 Bună seara, Arad!; 21,00 Ora de fotbal; 22,00 Contact FM

RADIO TIMIȘOARA

6,00 Ceasurile dimineții; 8,00 Muzică populară cu dedicații; 9,00 Cânt din suflet; 10,00 De zece ori România; 11,00 Pop matineu; 12,00 Miez de zi la polul vest; 13,00 Emisiune în limba germană; 14,00 Emisiune în limba maghiară; 15,00 Emisiune în limba sârbă; 16,00 Actualitatea în 60 de minute; 17,00 Carusel cultural; 18,00 Orele cetății; 19,00 Radiojurnal; 19,15 Oglinda retrovizoare; 20,05 Program muzical; 20,50 Călătorie în lumea poveștilor; 21,00 Curierul de seară; Știri: 6,00; 6,50; 7,50; 9; 11; 12,50; 17; 20; 21; 21,50 Radiojurnal: 7; 16; 19.

RADIO SEBIȘ

6,00 Cronica cârcotașilor (p)
9,00 Precinie, precinie - muzică populară
10,00 Cafeaua de zece
12,00 „21" Expres
15,00 Bună ziua, oameni buni! - muzică populară cu dedicații
16,00 Meridian „21"
19,00 Sus paharul, fiecare! - muzică populară și dedicații
20,00 E seara ta!
20,30-21,00 Ferestre spre cer
22,00 Lecții particulare - (p)
23,00 „21" Nights Hits - (p)
Știri: 6; 7; 11; 15
Jurnale 8; 13; 18

Redacția Adevărul nu își asumă răspunderea pentru modificările ulterioare intervenite în programele Radio - TV

ETERNUL ROMÂNESC

Cunoscutul analist politic Ion Cristoiu comentează în exclusivitate pentru cititorii ziarului „Adevărul" evenimentele săptămânii

– D-le Ion Cristoiu, premierul Adrian Năstase a propus, săptămâna trecută, modificarea Constituției în ceea ce privește prerogativele și modalitatea de alegere a președintelui țării. Unde credeți că bate această propunere a primului-ministru?

– Până acum s-au făcut fel de fel de speculații în acest sens: fie că este vorba despre o lovitură aplicată actualului președinte, fie că atacul este îndreptat împotriva viitorilor candidați la funcția supremă în stat, Traian Băsescu, Corneliu Vadim Tudor etc. Personal, consider că propunerea premierului este cât se poate de neserioasă și se înscrie în ciclul nevoii de imagine a lui Adrian Năstase. Propunerea a fost făcută într-o banală ședință a Biroului Executiv PSD și, pentru a deveni iarăși „vedetă de o zi", primul - ministru n-a avut la îndemână o altă soluție. Chiar dacă pentru moment această declarație a dezechilibrat scena politică autohtonă, dl. Adrian Năstase ne-a obișnuit deja cu revenirile. Este suficient să ne reamintim despre ieșirea din Armagedon II sau despre belicoasa declarație în legătură cu ruperea relațiilor cu Chișinăul. Chiar și în cazul în speță, Adrian Năstase a revenit arătând că „fie președintele să beneficieze de puteri sporite, fie premierul..."

– Cum apreciați reacția președintelui Ion Iliescu?

– Ion Iliescu este în plină maturitate politică și a evitat, deocamdată o declarație tranșantă. Este conștient de pericolul revizuirii Constituției într-o Românie încă neașezată...

– Prin Arad circulă o glumă: dacă tot se revizuiește Constituția, atunci să se prevadă și faptul că președintele poate deține cel mult două mandate consecutive...

– Adică Ion Iliescu să mai candideze pentru încă un mandat? Bună glumă... Din câte îl cunosc pe Ion Iliescu, nu cred că domnia-sa și-ar propune un nou mandat...

– Omul se mai răzgândește...

– Nu cred! Mai degrabă aș spune că dl. Ion Iliescu va ieși foarte greu din prim-planul vieții politice și n-ar fi exclus să înființeze un nou partid politic.

– Probabil la stânga PSD-ului și cu rupturile aferente...

– Probabil.

– D-le Cristoiu, delegația FMI a plecat în pripă de la București...

– N-aș dramatiza prea mult această plecare precipitată, deoarece, de doisprezece ani de zile, ne-am obișnuit cu astfel de manifestări. Altfel spus, guvernanții semnează acordul cu FMI, iar apoi nu-l mai respectă. Este vorba despre acel „etern românesc"...

– „Etern" care ne încremenește în proiect...

– Ceva de genul acesta.

– Ce spuneți despre scandalul Becali - Cristian Tudor Popescu?

– Este un scandal obișnuit și consider că presa se alintă prea tare în acest caz. Pretutindeni în lume jurnaliștii se expun pericolelor de tot felul, ca să nu mai spunem despre cei care merg efectiv pe front... Presa ar trebui să fie „mai bărbată" (vorba lui Caragiale), cu atât mai mult cu cât o pasc pericole mult mai mari...

– Adică?

– Mă refer la patronii din presă, la faptul că tot mai mulți agenți economici de succes înființează sau preiau fel de fel de publicații sau posturi radio-TV, pentru a se pune la scut și pentru a avea posibilitatea reacției.

– În interiorul UDMR a apărut un „grup civic" care condamnă protocolul semnat cu PSD...

– Este vorba despre o strategie a UDMR-ului pentru a obține cât mai multe beneficii. Din necesitatea acoperirii voturilor în Parlament, PSD-ul a acceptat și această strategie...

– După cum a acceptat și reamplasarea statuii „Ungariei Milenare" în Arad...

– Am citit și eu despre acest lucru. Ceea ce mă surprinde este faptul că, pe vremea când erau în opoziție, pedeseriștii tunau și fulgerau împotriva amplasării acestui grup statuar. Acum...

DORU SINACI
Foto: M. CANCIU

UDMR ARAD RĂMÂNE FĂRĂ SEDIU?

Conform sentinței civile nr. 58 din 6 februarie 2002 a Tribunalului Arad, Lucia Spiroiu a obținut, în procesul intentat Primăriei Arad și UDMR Arad, restituirea în natură a 1/2 din imobilul situat în Arad, str..A. Russo nr. 6. În prezent, imobilul respectiv este sediul UDMR Arad. Sentința Tribunalului Arad nu este definitivă, așa că reprezentanții UDMR Arad au la dispoziție 15 zile pentru a o contesta.

F.G.

La organizațiile județene de tineret,

PDSR ȘI PSDR AU STABILIT TERMENII FUZIUNII

Organizațiile de tineret ale PDSR Arad și PSDR Arad au desemnat câte o echipă de negociere pentru a stabili termenii în care vor realiza fuziunea și, implicit, construcția organizației județene de tineret a PSD Arad. Ieri, cele două comisii de negociere au stabilit ultimele detalii pentru Conferința Județeană de Fuziune care va avea loc vineri, 15 februarie. Astfel, organizația județeană de tineret va fi prima structură a PSD constituită la nivel județean, după ce au fost definitivate fuziunile la organizațiile municipale de tineret și femei.

Primul lucru „bătut în cuie" a fost norma de reprezentare la Conferința Județeană de Fuziune: 1/15 pentru fiecare organizație. Apoi, cele două comisii de negociere au căzut de acord asupra reprezentării pe care o vor avea foștii membri ai PDSR, respectiv PSDR în noul PSD Arad.

Membrii PDSR vor deține, în cadrul Biroului Executiv al PSD Arad, funcția de președinte, funcția de secretar, șapte funcții de vicepreședinți și opt membri. Pe lângă aceste funcții, foștii pedeseriști vor mai alege 30 de persoane care vor face parte din Consiliul Județean (for al partidului mai larg decât Biroul Executiv).

Foștii membri ai PSDR Arad vor deține trei funcții de vice-președinți, opt membri și funcția de trezorier. În plus, pesederiștii vor alege 16 membri ai Consiliului Județean PSD Arad.

Pe lângă constituirea organizației județene de tineret, lungul drum spre constituirea PSD Arad mai cuprinde următoarele repere: fuziunea organizațiilor județene de femei (22 februarie), fuziunea organizațiilor municipale (2 martie) și fuziunea organizațiilor județene (15 martie).

FLAVIUS GHENDER

TINERII DIN PSD SE DISTREAZĂ DE ZIUA ÎNDRĂGOSTIȚILOR

Cu ocazia Zilei Îndrăgostitilor, Organizația de Tineret a PSD Arad organizează o petrecere la care sunt invitați toți tinerii din partid. Vă așteaptă un concurs, multe premii și distracție pe cinste.

Petrecerea va avea loc la Discoteca Corleone, cu începere de la ora 19. Începând cu ora 22, discoteca va funcționa cu program normal.

Președintele Organizației TSD Municipiu Laurențiu Hălmăgean

ȚĂRĂNIȘTII ARĂDENI DAU SĂPTĂMÂNAL RAPORTUL

Vineri, la ședința Biroului Județean al PNȚCD Arad, a fost analizată activitatea desfășurată pe parcursul săptămânii. S-a luat hotărârea ca la fiecare ședință, analiza săptămânii să fie primul punct pe ordinea de zi. ● Pentru o mai mare eficiență, fiecare vicepreședinte răspunzător de o zonă din județ va fi „dublat" de către un membru din biroul organizației de tineret. ● În fiecare zi de luni, la ora 13,00, va fi conferință de presă. ● A fost discutată oportunitatea demarării de semnături pentru demiterea primarului Dorel Popa, dar nu s-a ajuns la nici o concluzie. ● Continuă Adunările Generale de alegeri în mai multe localități din județ. Primele trei, în data de 16.02.2002, la Moneasa, Sebiș, Dezna.

S. TODOCA

Astăzi, la Sala Festivă a Consiliului Județean Arad

VA FI INSTALAT ÎN FUNCȚIE NOUL PREFECT AL ARADULUI

Astăzi, la ora 16, în Sala Festivă a Consiliului Județean Arad, va avea loc festivitatea de instalare a lui Dan Ungureanu în funcția de prefect al județului Arad. Din partea Guvernului României, va fi prezent la festivitate ministrul Administrației Publice Locale, Octav Cozmâncă. Acesta va da citire Hotărârii de Guvern prin care a fost numit Dan Ungureanu în funcția de prefect al Aradului.

F.G.

Politica la țară

EU DE LA ȚĂRĂNIȘTI NU MĂ DUC!...

Gheorghe Coșeri, 77 ani, agricultor, Buteni

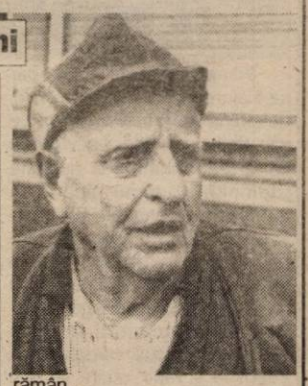

– Sunteți membru al vreunui partid?

– Sunt membru al PNȚCD.

– Și rămâneți pe poziție?

– Rămân, nu mă trag. Și tata a fost țărănist și eu vreau să mor țărănist.

– Chiar dacă merge prost partidul?

– Tot la țărăniști se va întoarce lumea. Cei care conduc acum se vor prăbuși.

– Nu se pare.

– O să revină țărăniștii la putere. Vă spun eu.

– Pe ce vă bazați?

– Pe cinste și omenie.

– A cui cinste și omenie?

– A acelora care vor fi cinstiți. Nu a curvelor politice.

– Unii țărăniști care au fost la conducere n-au prea fost cinstiți.

– Ne-au cam tras în piept, ce-i drept!...

– Și atunci, totuși, pe cine vă bazați?

– Eu sper că vor aduce în partid oameni cumsecade. Și mă gândesc și la liberali, căci cu ei trebuie să mergem. Singuri nu vom câștiga. Dar nici liberalii nu vor câștiga singuri. Numai uniți vom câștiga.

– Ați fost uniți și n-a mers treaba.

– N-a mers, căci s-au băgat comuniști și la liberali și la țărăniști. Ăla a fost baiul.

– Și cum îi alegeți pe noii țărăniști?

– Îi aducem pe cei mai buni din sat. Țărani, nu cârpoceri veniți de la dracu-n praznic, de la Bihor.

– Dar eu cunosc oameni foarte de treabă veniți din Bihor.

– Unii - da, dar alții-nu. Au fost comuniști.

– Dar și butencenii au fost comuniști.

– Da, dar comuniștii s-au vârât la noi în partid și ne-au stricat partidul.

– De ce i-ați primit?

– Eu nu i-am primit. Alții i-au primit.

– Cum mai stă organizația PNȚCD din Buteni?

– Cred că mai suntem opt. Cam așa ceva.

– Câți ați fost?

– Vreo patruzeci.

– Și unde-s ceilalți? Au murit?

– N-au murit, au fugit la comuniști.

– Care comuniști, că nu mai există.

– Cum nu, dar PDSR-ul ce-i? Țărăniștii noștri au trădat partidul și au votat primarul comunist.

– De ce au trădat?

– De unde să știu eu. Nu i-am întrebat. Ziceau că nu s-a făcut nimic. Nu s-a făcut pentru că ne-au împiedicat comuniștii.

– De ce dați vina pe alții? Care comuniști?

– Mai sunt destui. În suflet tot comuniști sunt. Țărăniștii cinstiți au rămas la partidul lor. Acuma, unde-i grămada mare acolo se trag toți. Eu și dacă acolo-s douăzeci de milioane nu mă duc.

– Mai sunt țărani la Buteni?

– Mai sunt și mai vin de la oraș. La oraș, dacă n-ai bani, mori de foame.

– Și credeți că cei care vin de la oraș mai pun osul la treabă?

– Cei care-s duși de doi-trei ani, vin înapoi. Că văd că la oraș nu se poate. Cei care-s plecați mai demult nu mai vin. Acolo rămân.

– Credeți că la Buteni vor mai fi țărani?

– Da, vor fi, și vor pune osul la treabă. Și-i vor da afară pe ăștia care-s acuma la putere și care ne fură.

– Toți au furat până acuma.

– Nu chiar toți. Au mai tăiat, ce-i drept, ciresi, au vândut cubicul cu două milioane și jumătate, și-au făcut suma și au tăcut toți.

– Cine a tăcut?

– Cei care au furat.

– Și dumneavoastră îi știți?

– Îi știe toată lumea, dar nimeni nu zice nimic. Se tem oamenii să vorbească.

– Cine a tăiat?

– Organele de conducere. S-au mai și certat între ei și i-a obligat să plătească ceva bani. Ca să scoată ochii la lume.

– Credeți că se va stârpi corupția?

– Dacă vin la conducere oameni ca lumea.

– De unde?

– Trebuie aleși.

– Cine-i alege?

– Noi. Dar să nu se aleagă partidul, să se aleagă omul.

I. IERCAN
Foto: AL. MARIANUȚ

CAPTURĂ RECORD DE DROGURI LA NĂDLAC

S-au descoperit peste 64 de kilograme de heroină pură

Sâmbătă, la orele 13,00, vameşii de la Nădlac au făcut cea mai impresionantă captură de droguri de la Revoluţie încoace. Nu mai puţin de 64,5 kilograme de heroină pură a fost descoperită pe bancheta din spate a unui autoturism Porche. Maşina, înmatriculată în Turcia, aparţine unor turci, tată şi fiu, care au declarat că intenţionau să meargă la schi în Austria.

Pe piaţa neagră a drogurilor, cele 64,5 kilograme de heroină pură valorează cel puţin 9 (nouă) milioane de EURO. Iar asta dacă marfa ar fi fost vândută en-gros! Valorificat cu amănuntul, preţul drogului descoperit se ridică la o sumă de zeci şi zeci de milioane de EURO.

Maşină unicat

La puţin timp după ora 12,30, pe sensul de ieşire din ţară se înscrie şi un autoturism Porsche, gri-metalizat. Bolidul, făcut anul trecut la comandă cu 400 de mii de mărci germane, se apropia de punctul de control. Enervant de încet dacă ţinem cont de viteza maximă a maşinii: 300 de kilometri la oră.

Ajunşi în punctul de trecere, şoferul maşinii şi pasagerul din dreapta prezintă actele la control.

Berirmen Ferdi de 55 de ani şi fiul său **Sureyya** de 26 de ani declară, amabili, că intenţionează să ajungă în Austria, la schi. Dovadă cele două perechi de schi albastre, nou-nouţe, prinse de portbagajul de deasupra maşinii.

Fără prea multă vâlvă, vameşii trec la un control mai amănunţit. Poliţiştii de frontieră susţin ,că au sugerat lucătorilor vamali acest control, deoarece aveau un anumit consemn. Iată ce se arată în comunicatul Poliţiei de Frontieră: „Autoturismul lor se afla între două microbuze cu care erau transportaţi 47 câini de rasă comună, toţi operaţi, proveniţi din comuna Mogoşoaia, judeţul Argeş şi care aveau ca destinaţie Germania (refugiul Avorora). Deoarece existau informaţii cu privire la faptul că cele două microbuze transportau droguri, ascunse probabil în interioul corpurilor câinilor, iar turcii - aflaţi între cele două autovehicule, proveneau dintr-o zonă producătoare de stupefiante, poliţistul de frontieră a avut suspiciuni cu privire la faptul că cele două persoane ar putea fi implicate în traficul ilegal de droguri, motiv pentru care a solicitat organului vamal efectuarea unui control amănunţit al autoturismului acestora. În ceea ce priveşte câinii, ei au fost transportaţi la Timişoara pentru verificări. Analizele continuă." Vameşii sunt însă de altă părere.

• Fler de vameş

Iată ce ne-a declarat vameşul din brigada anti-drog, care a făcut descoperirea: **„N-am avut nici un fel de informaţii. Cu toate acestea, două lucruri m-au făcut să devin suspicios. În primul rând este vorba de locul de naştere al bătrânului Berirmen Ferdi. Acesta provine din Mersin, o zonă cunoscută cu risc mare în domeniul infracţionalităţii, al traficului de droguri. În al doilea rând, un argument concret m-a făcut să cred că ceva nu-i în regulă. Sub scaunul şoferului, chiar la picioarele sale, se aflau două genţi goale, din material plastic. Nu era normal ca acestea să se afle acolo!"**

• Heroină pură

Fără a se obosi prea mult, lucrătorul vamal a dat la o parte mocheta de culoare neagră, care se afla pe bacheta din spate a maşinii. Surpriza a fost de proporţii: frumos clădite, acolo se aflau 126 de pungi din material plastic, cu un praf de culoare maro. La o privire fugară le puteai confunda cu nişte „plăci" de ceramică.

„Împreună cu lucrătorii Serviciului de supraveghere vamală din cadrul DRV Arad, care au răspuns operativ solicitării mele, am purces la efectuarea unui test pentru a verifica praful din pungi. Noi avem în dotare o trusă narcotest. Dacă substanţa care intră în contact cu cei doi reactivi este vreun drog, soluţia se înverzeşte mai mult sau mai puţin, în funcţie de puritatea drogului. Ei bine, în cazul acesta, soluţia s-a colorat în verde închis, semn că heroina pe care am descoperit-o este una pură!", ne-a mai declarat destoinicul angajat al Vămii Nădlac. Şi spunem destoinic cu atât mai mult cu cât în data de 26 octombrie 2001 el a mai descoperit 18,5 kilograme de heroină ascunsă într-un TIR.

Turcii se declară surprinşi!

Vestea despre această captură a circulat ca fulgerul, mai ales după ce heroina a fost pusă pe cântar. Nu mai puţin de 64,5 kilograme de heroină pură, estimată pe piaţa drogurilor la 9 milioane de EURO, se afla în maşina turcilor. Fiecare pungă era aproape STAS, conţinând în jur de o jumătate de kilogram de drog.

Despre toate acestea l-am întrebat pe Berirmen Ferdi, care odată prins cu drogul în maşină le-a spus vamaşilor că acum dacă tot au găsit şi luat stupefiantele, el crede că-i liber să plece! În acest sens, a oferit lucrătorului vamal două pixuri că, „doar oameni suntem". Evident că nu i-a ţinut figura, fiind dus împreună cu fiul său în arestul Poliţiei de frontieră. Acolo ne-a declarat în engleză:

– A cui este heroina?

Berirmen Ferdi: - Nu este heroina noastră!

– Cum adică?

B. F: – Am înţeles că vameşii au găsit ceva la noi în maşină, dar noi nu ştim ce-i. Am rămas surprinşi. Noi avem afacere în Turcia, suntem oameni respectabili. Am vrut să mergem în Austria la schi şi apoi de acolo în Germania, cu afaceri.

Berirmen Ferdi

– Când aţi intrat în ţară?

B.F: – Sâmbătă noaptea (n. r. pe la Giurgiu). Apoi am stat câteva ore în Bucureşti şi am plecat mai departe. Dacă ce au găsit grănicerii e heroină, atunci înseamnă că cineva ne-a pus-o în maşină cât am stat noi în Bucureşti. Credeţi-ne, noi n-am avut niciodată treabă cu Poliţia.

O fi, n-o fi aşa Alah îi ştie. Cert este că acum vor avea treabă cu poliţia noastră. Poliţie care a aflat de la turci următoarele: „Din declaraţiile date de turci în faţa poliţiştilor de frontieră din cadrul I.J.P.F. Arad şi lucrătorilor din cadrul Centrului de combatere a crimei organizate Timişoara a rezultat faptul că marfa a fost preluată din Bucureşti de la o persoană a cărei identitate cei doi nu o cunoşteau, cu rugămintea de a fi transportată până în Germania.

Iniţial, aceştia s-au contrazis în declaraţii, spunând într-un rând că nu cunosc nimic despre modul cum a ajuns marfa în autoturismul lor, apoi susţinând că au primit marfa de la nişte cunoştinţe pentru a o duce în Austria, la o echipă se schiori şi au presupus că este o substanţă energizantă. Ulterior a rezultat faptul că au preluat marfa din Bucureşti", se mai arată în comunicatul Poliţiei de Frontieră Arad.

Vigilenţă sporită

De la Nădlac, turcii au fost luaţi şi prezentaţi Parchetului de pe lângă Curtea de Apel Timişoara, care a emis pe numele lor mandat de arestare pe 30 de zile pentru trafic internaţional de droguri. Pentru fapta lor riscă până la 20 de ani de puşcărie.

Maşina Porche, a fost şi ea confiscată de către autorităţi. Heroina se va distruge.

Cât despre lucrătorii de la PTF Nădlac, vreme de savurat succesul nu prea au. Şi spunem aceasta ţinând cont de informaţiile Centrului zonal de combatere a crimei organizate Timişoara, ale Direcţiei Poliţiei de Frontieră Oradea şi Direcţiei Regionale Vamale Arad, informaţii din care reiese că vama Nădlac este tot mai frecventată de traficanţii de droguri din Orientul Mijlociu, care vor să-şi plaseze marfa în Occident.

NICOLAE OPREAN

PRIMARII, TOT MAI SINGURI ÎMPOTRIVA TUTUROR

Primarii judeţului nostru par să fi ajuns într-un moment critic, devenind un fel de căpitani de vas fără autoritate. La vremea când s-au înhămat la această „demnitate", ei au făcut-o în temeiul unor anumite prerogative acordate de lege. Cu timpul, legile s-au modificat de aşa natură că, astăzi, primarii - au rămas mai mult cu obligaţii.

Există localităţi în care aproape toţi banii colectaţi prin impozite şi taxe locale se duc pe plata însoţitorilor persoanelor cu handicap. Fără fonduri, presaţi de Consiliul local pe de o parte şi de populaţie pe de altă parte, primarii nu mai ştiu încotro s-o apuce. În fond, misia fiecăruia e să mai lase ceva în urma sa.

La sfârşitul săptămânii trecute, peste 40 de primari arădeni s-au reunit la Consiliul judeţean Arad pentru a-şi împărtăşi necazurile dar şi pentru a stabili o cale de acţiune comună.

În opinia lor, la această situaţie s-a ajuns în principal din cauza faptului că Guvernul nu i-a consultat înainte de adoptarea unor ordonanţe de urgenţă ce privesc administraţia publică locală. Deşi se vorbeşte la tot pasul de descentralizare şi creşterea autonomiei locale, primarii sunt „bombardaţi" cu ordonanţe prin care li se trasează noi sarcini şi sunt ameninţaţi cu amenzi dacă nu-şi fac treaba. O treabă uneori imposibil de făcut peste noapte fără să se precizeze şi sursa de finanţare. Bunăoară aşa s-a întâmplat cu recensământul, comandat de Guvern după stabilirea bugetului. „Uitându-se" că la rând mai aşteaptă şi văruitul pomilor, astupatul gropilor şi întreţinutul şcolilor.

Peste toate, primarii se tem cel mai tare de Curtea de Conturi. Ei spun că pentru fiecare bănuţ cheltuit în folosul comunităţii trebuie să se acopere cu o groază de hârtii şi că nu pot mişca un pas din proprie iniţiativă. Timp în care însă toate nemulţumirile şi petiţiile oamenilor se sparg în capul lor. Responsabilităţi mari pentru omul nr. 1 din comună care este plătit cu un salariu de 4,5-5 milioane de lei pe lună. Fără diurne, bonuri de masă şi al 13-lea salariu. În schimb, cu consilieri care abia aşteaptă (şi ei) să-l arate cu degetul pe primar ori de câte ori ceva nu este în regulă.

În finalul reuniunii, primarii au stabilit o altă întâlnire pe data de 1 martie, la care vor fi invitaţi să participe şi parlamentarii arădeni. De asemenea se are în vedere întocmirea unui memoriu către Ministerul Administraţiei Publice Locale prin care primarii solicită imperativ să fie consultaţi la adoptarea unor acte normative ce privesc administraţia publică locală. De fapt, situaţia actuală ne arată fidel o altă faţă a sărăciei în care am ajuns. Nu că guvernanţii de la Bucureşti n-ar şti că n-ai cum să împarţi ceva dintr-un sac gol. Atâta doar că au pus pe alţii să arate oamenilor sacul.

COSMIN TRIF

NICIODATĂ, D-LE PARLAMENTAR!!

Mai zilele trecute distinsul parlamentar U.D.M.R., d-l G. Tokay, declară în ziarul nostru că supune discuţiei, public, oportunitatea amplasării statuii Ungariei Mari în oraşul nostru. Nu mă erijez în opinie publică, nici în mare personalitate a urbei, iar cele mai jos nu sunt altceva decât simţămintele unui dascăl, a unui român provenit din pământul sfânt al acestei ţări.

Ilustrul domn parlamentar se bazează pe proaspătul memorandum încheiat între guvernare şi partidul domniei sale. „Se mai bazează şi pe îndemnul adresat de guvernanţi organizaţiilor judeţene pentru a colabora pe plan local şi judeţean. Pentru a escamota adevărul istoric ca şi realitatea imediată, parlamentarul se opreşte doar asupra numelui sub care vechiul însemn maghiar să fie reaşezat. Noi, românii avem o vorbă: „Ce mi-i Rada baba. ce mi-i baba Rada!" Sper să se înţeleagă de toţi că nu un nume contează ci simbolul obiectului ca atare.

Ilustrul parlamentar uită sau se preface că uită că în ARAD mai există o statuie a celor 13 generali situată în Subcetate şi unde an de an, aceştia sunt omagiaţi de localnici dar şi de demnitari veniţi de prin vecini. Existând deci un monument, nu este nevoie nicicând şi niciodată de cel de-al doilea. Tot aşa şi cu acea statuie religioasă, să facem precizarea că locul ei este în cadrul bisericii catolice şi nicăieri altundeva.

Aş vrea să-i reamintesc ilustrului parlamentar să recitească în original monografia lui Marky care, vorbind despre cei 13 generali îi consideră părtaşi la prigonirea şi uciderea miilor de moţi şi ardeleni, ridicaţi la '48 sub sceptrul lui Avram Iancu. Aş vrea să întreb: Câte monumente s-au ridicat acestor luptători din neamul nostru, care au udat cu sângele lor sfânt străbuna glie a Ardealului?

Aş vrea să-i relatez d-lui parlamentar un fapt minor dar semnificativ. Când Armata Română sub conducerea generalului Moşoiu a alungat hoardele de comunişti şi ucigaşi ai lui Bella Kuhn, sergentul Ion Ianu, dintr-un sat de pe a Mureşului Vale a pus opinca românească pe Parlamentul de la Budapesta. Acestuia i s-a ridicat undeva vreun monument??? Nu!! Nici nu aveam nevoie pentru că viteazul oştean a făcut-o în numele ţărănimii române asuprită, de batjocoră de grofii stăpânirii de atunci.

Considerăm că reamplasarea statuii este o cumplită aberaţie şi o umilitoare sfidare a tuturor celor care au luptat şi au realizat în 1918 Marea Unire.

Prof. SEPTIMIUS PĂCURARIU

Consultaţii gratuite pentru cei care suferă de infecţii micotice ale unghiilor

Până la 15 martie, cei care suferă de infecţii micotice ale unghiilor (onicomicoze) pot beneficia de programări pentru consultaţii gratuite în cadrul Proiectului Achille, la cabinetele de dermatologie din Arad. Pentru a fi programaţi la un cabinet de specialitate, trebuie să sunaţi la numărul de telefon 093-255.113, de luni până vineri, între orele 9,00 - 18,00.

Onicomicoza este o **boală contagioasă** care tinde să devină o adevărată problemă socială. Această boală afectează un număr mare de persoane, ajungând până la 18% în populaţia generală, însă în opinia medicilor specialişti numărul real al bolnavilor este mai mare, de vreme ce multe persoane consideră onicomicoza doar ca o problemă cosmetică minoră - se estimează că 85% din bolnavii cu onicomicoză amână chiar ani de zile decizia unui control medical dermatologic.

Onicomicoza „ascunsă" şi netratată conduce în timp la multiple efecte negative asupra calităţii vieţii bolnavului, asupra stării de sănătate generală a acestuia precum şi la **transmiterea bolii la membrii familiei** şi persoanelor din jur. Boala reprezintă o **permanentă sursă de contaminare pentru familie** prin folosirea acelorasi obiecte infectate de bolnav: prosoape, papuci de casă, ciorapi, încălţăminte, instrumente de manichiură, pedichiură, contact direct. Transmiterea bolii poate viza de asemenea colegii de la locul de muncă sau persoanele din jur în special în locuri publice precum: bazine de înot, cabine comune pentru duşuri, saune, săli de sport, stranduri, etc. De asemenea, la bolnavul cu onicomicoză există **riscul autoinfectării micotice** cu apariţia micozei şi pe alte zone ale corpului precum şi generarea de complicaţii medicale grave.

Infecţia micotică a unghiilor apare mai frecvent la picioare (aproximativ 80% din cazuri) începând deseori la degetul mare. În lipsa tratamentului, infecţia micotică se extinde progresiv şi la celelalte unghii. Unghiile încep să-şi piardă luciul şi translucidităţea, devenind opace, schimbându-şi culoarea în galben-brun iar suprafaţa devine neregulată. Unghiile se îngroaşă, devin sfărâmicioase, se desprind datorită dezvoltării subunghiale a unui depozit fungic galben sfărâmicios asemănător cu măduva de soc, în final ajungându-se la distrugerea lor parţială sau totală. În cazul în care ciuperca care cauzează onicomicoza este *Candida*, modificarea unghiei poate fi precedată sau asociată cu modificarea plelii din jurul unghiei care se inflamează, devine dureroasă şi chiar supurează.

PĂMÂNTUL - O MARFĂ MULT CĂUTATĂ, DAR PUȚIN VÂNDUTĂ

Potrivit studiilor realizate de Institutul de Economie Agrară din cadrul Academiei de Științe Agricole și Silvice, pământul românesc este cel mai ieftin din Europa. Dacă la noi, un hectar de pământ se poate cumpăra cu un preț mediu de 300 de dolari, aceeași suprafață face în Polonia 6000, iar în Belgia - 8.500 de dolari. Cel mai scump pământ se poate cumpăra în Olanda, cu 10.000 USD/ha, în Cehia și Slovacia, unde pentru un hectar se plătește până la 15.000 de dolari. În urma evaluărilor aceluiași institut, cel mai scump pământ autohton, se vinde în Teleorman, cu 15 milioane de lei/ha, iar cel mai ieftin face doar 2.000.000 de lei. În principiu, prețul pământului este egal cu suma de bani care, depusă la bancă, asigură o dobândă egală cu arenda încasată de pe respectivul teren.

ÎN JUDEȚUL ARAD - OFERTA A SCĂZUT DE LA AN LA AN

În județul Arad, după aplicarea Legii 18/1991 a fondului funciar, în ciuda ofertei foarte fărâmițate, pământul a avut mare căutare.

Trezindu-se dintr-o dată cu câteva hectare de pământ, prin reconstituirea dreptului de proprietate sau prin împroprietărire, cei mai mulți țărani au crezut că le-a pus Dumnezeu mâna în cap. Euforia post-revoluționară le-a trecut însă după primii ani de exploatare a pământului. Politica haotică din domeniul agriculturii, lipsa subvențiilor și încurajarea importurilor i-au dus pe agricultori la faliment. În aceste condiții, au început să-și scoată la vânzare pământurile. S-a ajuns astfel la o supra - ofertă care a dus la scăderea prețului de circulație. Așa că în ultimii ani, pe raza județului, oferta de pământ a scăzut foarte mult. În același timp, prețul acestei „mărfi" a crescut sensibil.

„NU SE MAI ÎNGHESUIE NIMENI SĂ-ȘI VÂNDĂ PĂMÂNTUL"

„Nu se mai înghesuie nimeni să-și vândă pământul. Cei care au avut de vândut l-au vândut în urmă cu câțiva ani, iar ceilalți dacă nu-l pot lucra individual l-au introdus în asociații. În ultimele luni am avut doar două-trei anunțuri de vânzare a pământului", spune Cornel Țuplea, primarul comunei Felnac. Pe raza comunei, un hectar de pământ s-a vândut în cursul anului trecut cu șapte-opt milioane de lei. Dacă oferte sunt doar două-trei, cererile depășesc cu mult oferta. La fel se prezintă situația și la Secusigiu, unde prețul pământului este între 5 și 6,5 milioane lei/ha, dar nimeni nu prea mai are de vândut. „Cea mai mare suprafață de pământ s-a vândut în cursul anilor 2000-2001. Atunci, o firmă româno-elvețiană, din Timișoara, a cumpărat vreo 300 de hectare de teren, pentru culturi ecologice, la prețul de 3,5 milioane de lei/ha", spune Dumitru Cismaș, primarul comunei Secusigiu.

ȘI STRAINII VOR PĂMÂNT ROMÂNESC

Cu toate că potrivit legii, cetățenii străini nu au dreptul să dobândească în proprietate terenuri în România, tot mai mulți sunt interesați să achiziționeze pământ la noi. În speranța că legea se va schimba, ei apelează la diverse „inginerii", cumpărând terenuri agricole prin intermediari sau prin încheierea unor contracte de asociere cu firme românești care au terenuri. Au fost și cazuri în care cetățeni străini au solicitat dobândirea cetățeniei române, numai pentru a avea dreptul să cumpere pământ în România! Cei mai interesați de asemenea achiziții sunt italienii și francezii, care au cumpărat în modurile arătate terenuri cu predilecție în județele Timiș și Arad.

FLORIN TRUȚ

Lucrat ca în urmă cu 100 de ani, pământul nu oferă prea mari satisfacții proprietarilor
Foto: V. MUSCA

NOU DIRECTOR LA AGENȚIA PENTRU DEZVOLTARE REGIONALĂ V VEST

Începând cu data de 5 februarie 2002, Sorin Maxim a fost confirmat, prin concurs, pe postul de director al Agenției pentru Dezvoltare Regională a Regiunii V Vest (ce cuprinde județele Arad, Timiș, Caraș-Severin și Hunedoara).

La concurs au participat Mihai David - Ministru Secretar de Stat în cadrul Ministerului Dezvoltării și Prognozei, Dan Ioan Șipoș, președinte al Consiliului pentru Dezvoltare Regională a Regiunii V Vest și Ilie Mustăcilă - vicepreședinte al Consiliului pentru Dezvoltare Regională a Regiunii V Vest. Domnul Mihai David a precizat că această confirmare pe post este consecința rezultatelor pozitive și a succeselor înregistrate de ADR V Vest și o garanție a dinamizării permanente a activității Agenției.

FIȘELE FISCALE - DE PREFERAT ÎN FORMAT ELECTRONIC

Angajatorii au obligația depunerii fișelor fiscale până la data de 28 februarie 2002. Programul informatic, pus la dispoziție gratuit de către unitățile fiscale, poate fi procurat de la administrațiile financiare în raza cărora își au sediul agenții economici (în municipiul Arad de la Administrația Finanțelor Publice situată pe B-dul Revoluției nr. 77, cam. 5, între orele 8-16).

Pentru a evita aglomerația, agenții economici sunt invitați să se prezinte din timp la sediile finanțelor unde sunt arondați pentru depunerea fișelor fiscale. Finanțele arădene insistă pentru depunerea acestora în format electronic, dată fiind ușurința în prelucrare și arhivare pe care o conferă acest procedeu.

G. K.

CCIA A ALES PREȘEDINTELE LA SECȚIUNEA AGRICULTURĂ

Vineri, la Camera de Comerț, Industrie și Agricultură Arad a avut loc alegerea președintelui secțiunii Agricultură. Au candidat pentru această funcție Ovidiu Gavriluță (administrator la SC Prodagro Cetate SRL Arad) și Alexandru Chioreanu (director general la SC Agro-Holding SA Arad). A fost ales dl. Chioreanu, care va fi președintele secțiunii Agricultură din CCIA pentru următorii patru ani.

Săptămâna aceasta vor fi alegeri la celelalte trei secțiuni ale Camerei.

G.K.

Amenzi de 200-250 milioane de lei pentru vinuri „botezate"!

Folosirea de substanțe aromatizante sintetice pentru obținerea vinurilor se va pedepsi cu amendă de la 200 de milioane de lei la 250 milioane de lei, iar "cantitatea fraudată" va fi confiscată, au stabilit, deputații, prin adoptarea proiectului legii viei și vinului, în sistemul organizării comune a pieței viti-vinicole.

Proiectul de lege prevedea inițial o amendă de 30 de milioane de lei însă, la propunerea Comisiei de agricultură, deputații au mărit cuantumul amenzii pentru acest caz.

Potrivit textelor adoptate, este interzisă "folosirea de arome sau extracte", "singura aromizare" acceptată la producerea vinurilor fiind doar "cea datorată contactului vinului cu lemnul de stejar".

Proiectul de lege interzice comercializarea sub denumirea de vin a produselor realizate din alte materii prime decît strugurii. Totodată, este interzisă și se pedepsește potrivit codului penal falsificarea vinurilor sau a băuturilor pe bază de must, vin și subproduse vinicole.

Deputații au mai stabilit că sunt considerate "falsificări" diluarea cu apă a vinului, "mascarea unor defecte sau alterări" ale acestuia prin adaosuri care modifică aroma, gustul și compoziția naturală a vinului, prepararea de băuturi din drojdie și tescovină cu adaos de zahăr, precum și comercializarea unui produs viti-vinicol sub o altă identitate.

CREDITE TURISTICE

Deținătorii de carduri Maestro MONDO emise de Banca Transilvania, pot beneficia acum de credite turistice acordate direct în contul de card, banii urmând a fi folosiți atât în țară, cât și în străinătate, pentru destinațiile specifice călătoriilor sau excursiilor.

Creditul turist pe card se acordă în lei, în limita unui echivalent a 1.500 USD, ridicarea banilor sau efectuarea de plăți în străinătate realizându-se direct prin cardul Maestro MONDO, fără a fi necesară apelarea la o casă de schimb valutar.

Emisiunea de certificate de trezorerie s-a prelungit

Prin ordin al ministrului Finanțelor Publice s-a aprobat prelungirea celor două emisiuni de certificate pentru trezorerie.

Emisiunea cu termen de scadență la 90 de zile are dobânda de 31% pe an, iar cea cu scadență la 180 zile, 32% pe an.

Operația de vânzare se va închide, pentru ambele emisiuni, în data de 01 martie 2002, la ora 14,00. Suma investită, inclusiv dobânda sunt garantate integral, iar dobânda nu este impozitată.

Piața de capital

Valoarea certificatelor de acționar la principalele societăți arădene

Societate	Certificat (PPM) Nr. acțiuni	Cotație (aprox.)	Valoare certificat
SIF Banat-Crișana	1-1.000	930	930.000
Feroneria	1-581	2.900	1.684.900
Lipomin	1-196	7.000	1.372.000
Mobila	1-196	1.000	196.000
Arbema (Brau Union)	1-19	20.000	380.000
Astoria	1-2.400	540	1.296.000
Parc	1-40	8.800	352.000
BAT	1-40	15.500	620.000
Petrom	1-488	470	229.360

Sursa: IFB Finwest (Bd. Revoluției 55)

La nivelul municipiului Arad

600 DE MILIOANE DE LEI, PENTRU PRIMA LUNĂ DE VENIT MINIM GARANTAT

● Plățile se vor face, probabil, în martie

785 de arădeni au solicitat, în prima lună a anului, acordarea ajutorului social conform Legii 416/2001, privind venitul minim garantat. Doar 600 dintre ei vor primi, probabil, un răspuns pozitiv. **„Am făcut toate anchetele sociale, iar acum lucrăm încă la verificarea dosarelor. Sunt unele din care lipsesc acte prin care solicitanții trebuia să declare persoane sau alte bunuri pe care noi le-am descoperit în timpul efectuării anchetei. După verificarea dosarelor, se face câte o fișă de calcul pentru fiecare, iar apoi avem nevoie de o dispoziție a primarului, de asemenea pentru fiecare dosar "** - spune **Cezar Jancă**, inspector în cadrul Serviciului Social.

Chiar dacă verificarea dosarelor nu a fost încă finalizată, se estimează că valoarea medie a ajutorului social acordat pentru fiecare dosar se situează în jurul a un milion de lei. Ceea ce înseamnă că, pentru luna ianuarie, la nivelul municipiului este nevoie de o sumă de 600 de milioane de lei pentru a acoperi cheltuielile cu Legea venitului minim garantat.

Când se vor acorda, efectiv, acești bani beneficiarilor, nu se știe cu certitudine. Suma necesară estimată a fost transmisă deja Consiliului Județean (instituția în bugetul căreia sunt prevăzute aceste cheltuieli), care urmează să vireze banii. Este nevoie și de o hotărâre a Consiliului Local Municipal prin care să se stabilească destinația acestora. După ritmul în care se mișcă lucrurile acum, primele plăți se vor face, probabil, la începutul lunii martie.

În paralel, la sediul Serviciului Social se mai fac încă depuneri de dosare pentru acordarea ajutorului social începând din luna martie. Până acum, s-au înregistrat deja 40 de solicitări. Termenul de depunere a dosarelor expiră în 25 februarie. Reamintim că dosarele se depun o singură dată, urmând ca ulterior, beneficiarii să anunțe orice modificare care ar schimba cuantumul ajutorului social.

Conform Legii 416/2001, nivelul lunar al venitului minim garantat a fost stabilit la 630.000 de lei pentru o persoană; 1.134.000 de lei - două persoane; 1.575.000 de lei - trei persoane; 1.953.000 de lei - patru persoane; 2.331.000 de lei - cinci persoane; pentru fiecare altă persoană peste cinci - 157.500 de lei.

DIANA DUȚU

La Curtici

ȚIGANII CU CELULARE AR VREA AJUTOR SOCIAL...

La Primăria Curtici se finalizează în zilele următoare circa 150 de dosare pentru acordarea de ajutoare sociale. Nu toți cei care au încercat să obțină ajutorul social sunt de bună credință însă, spune primarul Curticiului, **Gheorghe Don**. **„Dacă te uiți pe hârtiile din dosar le plângi de milă. Dacă mergi însă acasă la posesorul dosarului, te sperii... covoare persane, mobilier modern, aparate electrocasnice scumpe, celulare..."**

Doar trei oameni se ocupă de verificarea dosarelor, făcând anchetele sociale.

Cei trei funcționari ai primăriei fac față destul de greu volumului mare de muncă, dar se descurcă. Din cele aproximativ 120 de dosare care vor fi aprobate, peste 90% aparțin cetățenilor de etnie rromă. Chiar dacă sunt destui bătrâni români care o duc foarte greu. Potrivit primarului Don, acestora le e rușine să ceară ajutor social. Pentru banii primiți, beneficiarii sunt obligați prin lege să presteze 72 de ore în folosul comunității. Nu au dreptul la ajutor social cei care au un membru al familiei plecat în străinătate și cei care posedă autoturisme, motociclete, scutere etc.

Primarul Curticiului apreciază că, Consiliul Local va plăti ajutoare sociale de peste 120 de milioane lei în fiecare lună.

OLIMPIU BULZAN
Foto: V. MUSCA

Sânpetru German

ȘCOALA - REABILITATĂ CU FONDURI PHARE

Trei școli din județul Arad sunt cuprinse într-un program de reabilitare finanțat de Uniunea Europeană prin fonduri PHARE. E vorba de Colegiul Național „Ghiba Birta" din Arad, Școala din Gurahonț și Școala Generală din Sânpetru German.

Reparația capitală ce se va face la clădirea școlii din Sânpetru German se ridică la aproximativ 2,5 miliarde de lei. „Expertiza tehnică se execută de firma timișoreană Adivarin. Aceasta va costa 25 de milioane de lei și se va suporta din bugetul local", spune primarul Dumitru Cismaș.

De organizarea licitației, pentru desemnarea firmei care va executa lucrările de reparații, se va ocupa Inspectoratul Școlar Județean.

G. K.

Foto. ȘT. MATYAȘ

Școala și Grădinița din Păuliș, amendate cu 20 milioane de lei

În urma unui control al Inspecției Sanitare de Stat, la Școala și Grădinița din Păuliș au fost aplicate amenzi substanțiale. Unul dintre inspectorii care a efectuat controlul ne-a declarat că latrinele școlii erau foarte murdare. Pentru aceste deficiențe de ordin igienico-sanitar, directorul adjunct al instituției sus amintite s-a ales cu o amendă de 10 milioane de lei.

La Grădinița din aceeași localitate, latrinele erau nevidanjate. Pentru acest lucru și alte deficiențe pe linie de igienă, directorul Grădiniței a încasat o amendă de zece milioane de lei.

B. O.

DECLARAȚII OBLIGATORII

Conform OG 36/2002 privind impozitele și taxele locale, toți agenții economici care desfășoară activități artistice și distractive de videotecă și discotecă au obligația să declare suprafața incintei, precum și zilele în care se desfășoară spectacolele. Declarațiile se depun la sediul Direcției Fiscale din Bulevardul Revoluției nr. 97, până cel târziu la data de 15 inclusiv, pentru luna următoare.

Pentru activitățile desfășurate în luna februarie, declarațiile se pot depune până vineri, 15 februarie, inclusiv.

D. D.

TRATAMENTUL ACCIDENTELOR CASNICE ESTE GRATUIT

Mulți arădeni s-au speriat de zvonul care îi avertiza că nu beneficiază de asistență medicală gratuită dacă se ard din greșeală la focul sobei de-acasă, dacă își rup mâna căzând de pe un scaun în timp ce întind rufele, dacă își taie degetul când taie pâinea sau dacă își luxează piciorul alunecând pe-un covor. Avertismentul era valabil, deci, pentru accidentele casnice. Absurd prin conținutul său, zvonul a reușit să panicheze multă lume. Mulți dintre cei revoltați au telefonat la ziar pentru a vedea dacă informația este sau nu adevărată.

Iată ce spune despre acest lucru directorul Casei de Asigurări de Sănătate din Arad, **dr. Gheorghe Domșa: „Nu s-a discutat niciodată de către nimeni - nici de Casa de Asigurări, nici de spitale, nici de altcineva - despre ce se întâmplă cu accidentele casnice. Niciunde nu scrie în lege și nici în norme că trebuie să se întâmple ceva cu ele. Și nici măcar un oficial al Casei de Asigurări nu a luat o poziție în sensul acesta. Deci, pacienții care suferă un accident casnic, dacă sunt asigurați, beneficiază de gratuitățile prevăzute de lege. Accidentele rutiere și accidentele de muncă sunt cu totul și cu totul altceva."**

D. DUȚU

Continuând tradiția

DE 50 DE ANI, UN BĂTRÂN DIN GROȘENI FACE LINGURI DE LEMN

Lingurar Ion are 69 de ani și face ... linguri de lemn, de peste cinci decenii. L-am întâlnit în piață la Curtici. Ținea un „snop" mare de linguri de lemn pe care le oferea spre vânzare. Aflăm că e din Groșeni (Beliu) și că în patru ore nu a vândut linguri nici cât să-și cumpere de mâncare. Umblă prin toate piețele de pe valea Crișului dar nu adună prea mulți bani. **„Nicăieri nu-i bună piața... Acuma nu au bani oamenii. Nu au unde lucra, nu au ce câștiga. Și ăia care lucră primesc bani puțini..."**. Prețurile nu sunt mari, între 12000 și 15000 de lei, în funcție de mărime.

Ne spune că a învățat meșteșugul de la tatăl lui care a făcut o viață întreagă, linguri de lemn. Cei doi copii ai lui nu au mai vrut însă să continue tradiția familiei Lingurar. Căsătoriți, cu copii deja, fiii lui baci' Ion au ales o meserie mai bănoasă - sunt tractoriști. Nu a mai găsit pe nimeni în sat care să învețe acest meșteșug și pentru că, fabricatul lingurilor de lemn nu mai e de mult o afacere. Lingurar Ion își amintește cu nostalgie de vremurile în care câștiga bani frumoși din acest meșteșug.

O. BULZAN
Foto: ȘT. MATYAȘ

PROTEST STUDENȚESC

În ședința Biroului de Conducere a Ligii Studenților din Universitatea „Aurel Vlaicu" Arad, din data de 4 februarie 2002, s-a luat hotărârea de a lua o poziție fermă și de a utiliza toate mijloacele legale de protest, începând cu luna martie 2002, pe perioadă NELIMITATĂ, pentru DEMITEREA domnului Pavel Sârbu de la conducerea Inspectoratului Școlar Județean Arad.

Am ales această formă de protest din dorința de a asigura continuitatea participării studenților la procesul de învățământ, care este principalul obiectiv al tuturor studenților din cadrul UAV.

Motivele care ne-au determinat să protestăm sunt următoarele:

1. Starea de insecuritate și de stress care există în rândurile studenților privind cazarea în Căminul Studențesc și masa la Cantina Studențească. Astfel, potrivit Ordonanței de Urgență nr. 30/14.04.2000, Căminele și Cantinele care se află în administrarea Universităților au devenit de drept ale acestora, fapt petrecut în întreaga țară, mai puțin la Arad, unde domnul Pavel Sârbu ne scoate în stradă în timp ce Domnul Prim-Ministru Adrian Năstase și toți deputații și senatorii PSD din București și din țară se ocupă de câte un Cămin spre a-i ajuta pe studenți.

2. Încălcarea autonomiei universitare prin imixtiunea în viața și activitatea UAV. Domnul Pavel Sârbu face imixtiune în strategia și autonomia Universității «Aurel Vlaicu» Arad pronunțându-se în legătură cu organizarea examenului de admitere, aducând ca argument venirea moldovenilor cu note mari la Arad. Pe lângă faptul că discriminarea, din orice punct de vedere, tinerilor ce doresc să studieze este în contradicție flagrantă cu menirea unui dascăl, statisticile UAV arată că din 6035 de studenți numai 300 sunt din localități din afara zonei. Domnul Pavel Sârbu eludează cu bună știință faptul că atât studenții bugetari cât și cei cu taxă beneficiază de un fond de burse de peste cinci miliarde lei anual. Totodată, menționăm că Universitățile din Timișoara și din Reșița au declarat că păstrează neschimbată admiterea din anul trecut universitar, dar inspectorii generali din zonă nu au luat atitudine împotriva hotărârii Senatelor instituțiilor respective de învățământ superior.

3. Universitatea „Aurel Vlaicu" Arad va părăsi cele două spații de învățământ aflate în folosința Inspectoratului Școlar Județean Arad (spațiul de pe str. Dragalina nr. 28 și spațiul de pe str. Labirint nr. 6), de aceea a făcut demersuri pentru Școala din Micalaca, dar domnul Pavel Sârbu a „târât" Universitatea în procese timp de un an, justiția făcând în cele din urmă dreptate și consfințind votul benefic și responsabil al Consilierilor din cadrul CLM Arad.

4. Domnul Pavel Sârbu se laudă cu ajutorul dat învățământului superior, or dânsul nu a făcut nimic pentru UAV (Facultatea de Teologie funcționează în sediul propriu, construit din 1885, Facultatea de Inginerie se află în clădirea proprietate UAV, Facultatea de Științe Economice are un sediu proaspăt revovat care nu este al Inspectoratului Școlar Județean), ci dimpotrivă, din pricină că nu a reușit să facă un Liceu de sport, dumnealui fiind profesor de sport, se răzbună acum scoțându-ne în stradă.

Acestea sunt motivele pentru care anunțăm pe această cale declanșarea acțiunilor de protest ale studenților, începând cu luna martie 2002, la care se solidarizează și Sindicatul „Sigma" din cadrul UAV.

Acțiunea noastră am anunțat-o la București, urmând ca în scurt timp să se solidarizeze cu noi studenții din întreaga țară din sistemul de învățământ superior de stat.

PREȘEDINTE LSUAV
PREȘEDINTE
SINDICAT SIGMA

Printr-un compartiment distinct de relații cu publicul

AUTORITĂȚILE ȘI INSTITUȚIILE PUBLICE - OBLIGATE SĂ RĂSPUNDĂ ÎN 30 DE ZILE LA ORICE PETIȚIE

Dacă până acum obligația autorităților administrative de a răspunde petiționarilor în termen de 30 de zile de la înregistrarea unei cereri, reieșea din art. 1 al Legii 29/1990, a contenciosului administrativ, Guvernul a emis recent o ordonanță care... confirmă același termen. Nu de alta, ci pentru a le intra bine în cap funcționarilor publici obligația la care ne referim. Astfel, potrivit ordonanței cu pricina, emisă săptămâna trecută, autoritățile și instituțiile publice vor fi obligate să răspundă în termen de 30 de zile de la înregistrarea oricărei petiții adresate de către un cetățean, indiferent de soluția comunicată. Instituțiile publice au obligația să-și organizeze un compartiment distinct pentru relații cu publicul care va primi, înregistra și se va ocupa de soluționarea petițiilor. Petițiile adresate greșit vor fi trimise în termen de cinci zile de la înregistrare către autoritățile competente a rezolva problemele semnalate. Este util de reținut să petițiile anonime sau cele în care nu sunt trecute datele complete de identificare a petiționarului nu vor fi luate în considerare și vor fi clasate.

E bine să știți

DREPTUL LA ASIGURĂRI SOCIALE PREVĂZUT ÎN CODUL MUNCII

În conformitate cu Codul Muncii, asigurările sociale ale persoanelor încadrate în muncă se realizează prin:

- indemnizații acordate în caz de incapacitate temporară de muncă determinată de boală sau accident; pentru refacerea și întărirea sănătății, în caz de interzicere de către organele medicale, ca măsură preventivă, a accesului la locul de muncă, deces în familie, precum și în alte cazuri prevăzute de lege;
- înlesniri în caz de trimitere la odihnă și tratament în stațiuni balneoclimaterice;
- pensii pentru limită de vârstă;
- pensii în caz de invaliditate;
- pensii pentru urmași;
- asistență medicală gratuită cu caracter profilactic și curativ pe timpul tratamentului ambulatoriu și pe timpul internării în spitale sau în alte unități sanitare cu paturi;
- medicamente și materiale sanitare gratuite necesare pe timpul acțiunilor cu caracter profilactic și al internării în spitale sau în alte unități sanitare cu paturi; medicamente și materiale sanitare necesare pentru tratamentul ambulatoriu, în condițiile legii;
- întreținerea gratuită pe timpul internării în spitale, alte unități sanitare cu paturi sau ambulatorii.

Beneficiază de dreptul la asigurări sociale, în condițiile legii și membrii de familie ai salariaților.

POȘTA JURIDICĂ

● „CIUNTIREA" PĂMÂNTULUI POATE ÎNSEMNA „TULBURARE DE POSESIE"

Din localitatea Sântana, str. Muncii, nr. 90, ne-a scris **EMILIA IORDĂCHESCU**, „moștenitoarea părinților decedați Cicariu Simion și Catița". Cititoarea noastră susține că drept moștenire lăsată de părinți ar fi trebuit să i se restituie suprafața de 5,09 ha teren arabil pe raza localității Sintea Mare, pe vechile amplasamente indicate de parcelele și suprafețele agricole înscrise în cartea funciară și registrele agricole ale comunei. „Aceste terenuri mi-au fost repartizate încă din anul 1992 cu suprafețele reale. În ultimii trei ani, aceste suprafețe au fost ciuntite treptat din rațiuni care țin de domeniul corupției. (...). Astfel că mi-au repartizat în posesie numai 4,59 ha teren agricol. Suprafața oferită de comună este cu 0,51 ha mai mică. Am făcut o cerere la dl. prefect, solicitând să aprobe suprafețele solicitate de mine, dar în răspuns îmi recomandă să mă adresez instanței de judecată pentru că n-am fost pusă în proprietate în mod legal. Sunt o femeie de 74 de ani cu o pensie de 700.000 lei, pensionată de boală, nu am eu bani să cheltuiesc cu avocați, cu deplasări cu trenul, cu pierdere de timp și nervi. M-am adresat dumneavoastră pentru a mă ajuta să se reconsidere nedreapta deposedare a unor terenuri fărâmițate".

Pentru că nu ne-ați pus la dispoziție și acte doveditoare a celor afirmate de dumneavoastră, vă putem da doar un răspuns de principiu la cele sesizate. În primul rând, având în vedere că ați depus o petiție, cu privire la problema dv. către Prefectură, în cazul în care răspunsul primit nu v-a mulțumit aveați posibilitatea legală de a acționa Prefectura în judecată, în baza Legii 29/1990, privind Contenciosul Administrativ. Pe de altă parte ați fi putut acționa în judecată Comisia locală de aplicare a legii 18/1991, care spuneți dumneavoastră că v-ar fi nedreptățit. Cu privire la așazisele „ciuntiri" din proprietatea deținută sub forma terenului arabil, tot la justiție ar fi trebuit să apelați, acționându-i în judecată pe cei vinovați pentru tulburare de posesie.

● CALOMNIA SE PEDEPSEȘTE CU AMENDĂ SAU ÎNCHISOARE

Tot într-o problemă de fond funciar dar nu numai, ne-a sesizat și **Livia Sarii**, din Sâmbăteni, nr. 297. Aceasta susține că ar fi fost calomniată cu ocazia unei adunări cetățenești în vederea măsurării pământului atribuit sătenilor în baza Legii 18/1991. Altfel spus, un cetățean i-ar fi reproșat că i-a luat cititoarea noastră pământul care i s-ar fi cuvenit dânsului. „De aceea ne-am adresat ziarului, doar se găsește cineva, un om de suflet care este în drept să-i caute pământul, că noi suntem bătrâni, de 10 ani ne vorbește la tot satul că noi i-am luat averea".

Dorința dumneavoastră, de a se găsi cineva să caute pământul celui care nu vă dă pace de 10 ani încoace, nu poate fi îndeplinită de oricine, din oficiu. Singurul în drept să-și caute dreptul la pământul care susține că i se cuvine este doar cetățeanul cu pricina. Evident pentru acest lucru Legea 18/1991 a fondului funciar, cu modificările ulterioare, prevedea termenele până la care puteau fi depuse cererile de revendicare dar și actele doveditoare. Dacă nu a făcut-o atunci, acum e târziu să-și recapete terenurile pretinse. Bineînțeles, dacă situația se prezintă așa cum ne-ați descris-o dumneavoastră. În legătură cu „calomniile" la care ați fost supusă, aveți dreptul să-l acționați pe făptaș în judecată, în conformitate cu articolele 205 și 206 din Codul Penal.

● NU ÎN TOATE CAZURILE SE CERE AUTORIZAȚIE DE CONSTRUIRE

„Am de efectuat mai multe reparații la locuința proprietatea mea și a părinților mei. E o casă veche, de peste 100 de ani și necesită renovare completă. Am vrut să mă apuc de reparații, dar o cunoștință mi-a zis că risc să fiu amendat dacă nu scot autorizație pentru aceste lucrări. Vă rog, dacă se poate să-mi răspundeți, dacă există vreo lege, care prevede sancțiuni în acest domeniu și ce lucrări pot efectua fără să fie nevoie de autorizație de construire?", vrea să știe **Mihai Ciulea**, din Arad, str. Șezătorii (fără număr? - n.n.)

Sancțiunile privitoare la executarea unor lucrări fără autorizație de construire sunt prevăzute în Legea 50/1991, republicată în 1997, privind inspecția în construcții. Aceeași lege prevede în art. 8 că se pot executa fără autorizație de construire următoarele lucrări: reparații la împrejmuiri, acoperișuri, învelitori sau terase când nu se schimbă forma acestora și materialele din care sunt executate; reparații și înlocuiri de tâmplărie interioară și exterioară, dacă se păstrează forma, dimensiunile golurilor și tâmplăriei; reparații și înlocuiri de sobe de încălzit; zugrăveli și vopsitorii interioare; zugrăveli și vopsitorii exterioare, dacă nu se modifică elementele de fațadă și culorile clădirilor situate pe arterele principale de circulație; reparații la instalațiile interioare și branșamentele exterioare de orice fel, aferente clădirilor, fără implicații asupra structurii de rezistență sau aspectului arhitectural al acestora."

Astăzi esti invitatul nostru la McDonald's

Pentru orice tip de abonament incheiat la Best Sound Magazine primesti **gratuit** un meniu Dublu Cheeseburger la McDonald's

Pentru orice cartelă reîncărcabilă Connex Go sau Kamarad, cumpărată de la Best Sound Magazine primesti **gratuit** un suc la McDonald's.

Alcatel OT 303
799.000 Lei**

Siemens A35 - 629.000 Lei**

OFERTA CONNEX

3 luni cu 50% reducere la abonament si cu câte 50 de mesaje Connex Text gratuite nationale* (in primele 3 luni de contract). Poti să optezi pentru noul abonament **CONNEX x2**: pentru numai 7,5$ pe lună, poti suna oricând la două numere favorite, cu doar 1 cent*** pe minut.
In plus ai telefonul Nokia 3310 la doar 55$**
Oferta valabilă până la 15 februarie 2002.

Cartelele SIM reincarcabile Connex GO! si Kamarad costă 7$.
Oferta valabilă până la 15 februarie 2002.

* Mesajele SMS gratuite sunt doar mesaje text; cele 50 de mesaje nu includ mesajele la numere speciale cum ar fi 818 (Play) sau 211 (Cost Control);
** Preturile nu includ TVA si sunt valabile doar cu conectare la CONNEX; În limita stocului disponibil
*** In limita a 200 de minute lunar

BestSound
www.bestsound.ro
Tel: 057/283400

DEALER CONNEX

Str. Lucian Blaga Nr 13 (Vis-a-vis de Comisariat) zilnic intre orele 8-19.

(C.A.)

Pentru că suntem primii în Europa la boli venerice

A FOST INIȚIAT PROIECTUL DE LEGE PRIVITOR LA PROSTITUȚIE

Deputații din Comisia pentru sănătate au discutat, miercuri, împreună cu specialiștii în domeniul sănătății, despre necesitatea unei legi privind prostituția.

Membrii comisiei au avut discuții generale pe tema unui proiect de lege inițiat de Constanța Popa (PRM), referitor la controlul bolilor cu transmitere sexuală (BTS) și SIDA, potrivit căruia activitatea prostituatelor ar trebui să se desfășoare sub controlul Ministerului de Interne, Ministerului Sănătății și Ministerului Muncii și Solidarității Sociale.

Directorul Institutului de Boli Infecțioase "Matei Balș", dr. Adrian Streinu Cercel, a declarat la comisie că Poliția "nu trebuie implicată" în legalizarea prostituției. El a apreciat că o lege privind prostituția ar putea preveni bolile cu transmitere sexuală. "Se vorbește mult pe această temă și ar trebui să se treacă și la treabă și să existe un control riguros în acest sens", a spus Streinu Cercel. El a declarat că propunerea legislativă inițiată

de Popa nu ar trebui să se refere doar la actele sexuale dintre femei și bărbați.

Inițiatorul proiectului de lege, Constanța Popa, a spus că observația lui Streinu Cercel "este pertinentă" și a menționat că a elaborat această propunere legislativă înainte de abrogarea articolului 200 din Codul penal referitor la homosexualitate. Constanța Popa a precizat că rolul poliției trebuie menținut în lege, arătînd că această instituție va ține evidența persoanelor cărora li s-ar interzice practicarea prostituției din cauza bolilor cu transmitere sexuală. Deputatul PRM a precizat că nu ar fi depus niciodată o lege privind legalizarea prostituției, dacă România nu s-ar fi aflat pe primul loc în Europa în privința bolilor cu transmitere sexuală. Ea a mai spus că Biserica nu a susținut ideea avortului și este normal să nu fie de acord nici cu legalizarea prostituției.

Cum pot dobândi străinii cetățenia română?

Potrivit Legii 21/1991, cetățenia română se poate acorda la cererea cetățeanului străin sau persoanei fără cetățenie, dacă îndeplinește următoarele condiții:

- s-a născut și domiciliază la data cererii pe teritoriul României sau, deși nu s-a născut pe acest teritoriu, domiciliază pe teritoriul statului român de cel puțin cinci ani, sau, în cazul în care este căsătorit cu un cetățean român, de cel puțin 3 ani;
- dovedește prin comportarea și atitudinea sa atașament față de statul și poporul român;
- a împlinit vârsta de 18 ani;
- are asigurate mijloacele legale de existență;
- este cunoscut cu o bună comportare și nu a fost condamnat în țară sau în străinătate pentru o infracțiune care îl face nedemn de a fi cetățean român;
- cunoaște limba română în măsură suficientă pentru a se integra în viața socială.

Acordarea cetățeniei române, atât la cerere cât și în cazul repatrierii, se face la propunerea ministerului justiției, prin hotărâre a Guvernului, care se publică în Monitorul Oficial al României.

Cererea de acordare a cetățeniei române se face personal sau prin mandatar cu procură specială și autentică și va fi însoțită de acte care dovedesc îndeplinirea condițiilor legale de acordare a cetățeniei.

Pagină realizată de FLORIN TRUȚ

Extrase CARTEA ALBĂ privind

I. PRINCIPALELE EVOLUȚII ÎN SECTOARELE DE BAZĂ ALE ECONOMIEI JUDEȚULUI ARAD

a) Industria

Producția industrială a Județului Arad a înregistrat în anul 2001 - în termeni comparabili și în condițiile estimării producției pe luna decembrie, o creștere față de nivelul anului 2000, de 5%, cele mai accentuate dinamici fiind în ramurile și sectoarele semnificative ale județului ca de exemplu : construcții și reparații material rulant (de 2,1 ori), mașini și echipamente (+ 32,8%), confecții îmbrăcăminte (+30,7%), construcții metalice (+ 21%), industria pielăriei și încălțămintei (+ 20,3%) etc. În structură fizică, peste 42% din producția industrială a județului Arad o reprezintă produsele industriei de confecții, tricotaje și articole de îmbrăcăminte, urmată de industria extractivă (16,8%), de mijloace de transport feroviar (9,1%), mobilier, produse de metal, mecanică fină, aparatură și instrumente medicale ș.a. - ceea ce denotă că încă se resimte influența nefastă a scăderilor accentuate de producție la marile unități industriale ale Aradului, încă se întârzie cu relansarea producției în aceste unități, în condițiile în care investițiile noi în sfera industrială nu pot compensa restrângerile de activitate din ultimii ani, care au condus implicit la scăderea numărului de personal în această ramură. Efectivele de salariați erau la sfârșitul lunii noiembrie 2001 cu 5,3% mai mici decât în aceeași lună a anului 2000, fapt cu consecințe sociale negative dar care a influențat însă în mod pozitiv nivelul câștigului salarial în industria județului (4,8 mil. lei/lună - brut și 3,36 mil. lei/ lună - net), precum și productivitatea muncii în industrie, care a crescut față de anul precedent cu peste 6,2%.

Pe forme de proprietate, la nivelul anului 2001, 52,7% din producția industrială a județului s-a realizat în unitățile cu capital privat; 36,7% în cele cu capital de stat și 10,6% în unitățile cu capital mixt. Referitor la această structură, trebuie menționat faptul că ponderea relativ ridicată a capitalului de stat este determinată de producția realizată, cu prețuri a căror dinamică devansează media, în filialele și sucursalele societăților și regiilor naționale (energie, transport feroviar, drumuri naționale), precum și în cele care asigură utilitățile locale (apă, termoficare, transport public, gospodărire comunal, etc.). În industria județului mai funcționează cu capital de stat majoritar doar două unități (S.C. „UTA" S.A. și S.C. „ARIS" S.A.) cu personalul diminuat de 5-7 ori față de anul 1990 și cu o producție nesemnificativă, a căror privatizare nu a putut fi realizată în cursul anului din cauza volumului mare de datorii acumulate și, în parte, a lipsei de atractivitate pentru investitorii strategici.

b) Agricultura

Agricultura Județului Arad a înregistrat în anul 2001 cele mai accentuate creșteri, atât la producțiile totale vegetale și zootehnice, cât și în ce privește randamentele realizate. Desigur, o influență însemnată asupra dinamicii mari ai producției agricole în acest an au avut-o condițiile climatice favorabile, dar pe ansamblu, creșterile au fost determinate în bună parte și de măsurile stimulative luate de guvern pe linia cultivării terenurilor arabile, organizării producției în exploatații mai viabile și sprijinirii producătorilor agricoli cu subvenții pentru achiziționarea tractoarelor și altor utilaje agricole și procurarea semințelor.

Ca urmare, producția de cereale pentru boabe a sporit în anul 2001 cu 16% față de anul precedent, ceea ce reprezintă în echivalent fizic peste 500 mii tone mai mult decât în anul 2000. La grâu și secară s-au obținut peste 247 mii tone, ceea ce asigură consumul intern al județului precum și unele disponibilități pentru export. Producția de porumb a atins în anul 2001 un nivel record de 589 mii tone, nivel de 2,5 ori mai mare decât cel realizat în anul 2000.

Creșteri mari de producție s-au obținut și la alte culturi : 1,8 ori la plante oleaginoase (floarea-soarelui și soia); 2 ori la plantele textile; 3,5 ori la sfecla de zahăr; 2,8 ori la leguminoase pentru boabe; 1,3 ori la legume și 1,6 ori la cartofi. În anul 2001 numărul de tractoare agricole a crescut cu 174 buc, sporind de asemenea și numărul de semănători, combine și pluguri. Cantitatea de îngrășăminte chimice destinată fertilizării culturilor agricole a fost de 16 mii tone față de 10,8 mii tone în anul 2000, atât mecanizarea cât și sporul de substanță activă la fertilizări fiind factori importanți ai creșterii producțiilor agricole în anul trecut.

Anul 2001 a fost și perioada unor mari eforturi pe linie legislativă și instituțională pentru stoparea declinului la efectivele de animale, stabilindu-se măsuri importante pentru protecția patrimoniului genetic și a fondului piscicol, precum și pentru stimularea producătorilor de lapte. Efectivele de animale au înregistrat ușoare creșteri la porcine (de la 175 mii capete în anul 2000 la 176,5 mii capete în anul 2001), o creștere mai însemnată fiind la efectivele matcă, ceea ce dă garanția unor sporuri mai mari în anul 2002; la ovine și caprine s-a obținut o creștere de efective de peste 72 mii capete, iar la păsări de 9 mii. A sporit de asemenea, producția de lapte de vacă cu 37 mii hl. (4,1%) și de ouă cu 9 mil. buc. (10%).

Cu toate acestea, în cursul anului 2001 au continuat să scadă numărul de bovine (cu 1,8 mii capete) semn că influența negativă a dezorganizării și lichidării complexelor zootehnice este încă resimțită și greu de recuperat; au scăzut, de asemenea, producțiile totale de carne de la 33,9 mii tone în anul 2000 la 33,4 mii tone în anul trecut (- 1,2%), precum și producția totală de pește de la 294,7 tone în anul 2000 la 172,2 tone în anul 2001.

c) Exportul

Creșterile de producție și ridicarea randamentelor activității productive în cele două sectoare de bază ale economiei județului - industria și agricultura - au generat adevărate salturi și în activitatea de export, județul Arad fiind unul dintre județele ale căror produse destinate pieței interne reprezintă o pondere însemnată în totalul producției livrate.

În anul 2001, nivelul realizat la export în anul precedent a fost atins pe primele trei trimestre, datele preliminare indicând o creștere a volumului de livrări către piața externă pe întregul an, pe ansamblul județului Arad cu 22,6%.

Trebuie menționat și faptul că peste o cincime din producția industrială a județului este destinată exportului, precum și că dinamica importului pe totalul județului a fost în anul trecut, în comparație cu anul precedent, de numai 19,4% - ceea ce reflectă o balanță pozitivă a activității de comerț exterior, dar mai ales un grad corespunzător de competitivitate a produselor arădene livrate pe piața externă. Acest grad trebuie însă să urmeze o mai mare ascensiune, având în vedere că în noile condiții ale integrării europene - care duc implicit la desființarea completă a barierelor vamale - gradul de prelucrare și costurile de fabricație trebuie să fie comparabile cu cele din țările dezvoltate.

d) Investiții - Construcții

Anul 2001 a însemnat o perioadă de reviriment și rentabilizare și în sectorul de investiții - mai ales în sfera producției. Trebuie remarcat faptul că în anul 2001 s-a realizat o creștere spectaculoasă a participării capitalului străin în societățile comerciale ale județului - de la 66,5 milioane dolari, în decembrie 2000, la 97,4 milioane dolari în noiembrie 2001. Se poate menționa în acest context continuarea construirii de noi capacități în perimetrul parcului industrial Arad - unde în prezent numărul salariaților din societățile de pe platformă a ajuns la peste 2.200 cu perspectiva de a crește la 3.000 salariați până la sfârșitul anului curent.

Sunt, de asemenea, destul de consistente investițiile realizate în cursul anului trecut în infrastructura Zonei libere Curtici, în valoare de 11 miliarde lei, investițiile totale ale concesionarilor depășind 12,4 milioane dolari.

În sectorul energetic s-a continuat lucrările la Grupul II de la CET (în valoare de peste 95 miliarde lei), existând posibilitatea ca prin transferul unității sub autoritatea Consiliului local al Municipiului Arad să se amplifice aceste lucrări din fonduri alocate de un consorțiu străin.

În sistemul de distribuție a energiei electrice s-au realizat lucrări de peste 27,8 miliarde lei la Stația de 110 KV - Curtici pentru Zona liberă, 7 miliarde lei pentru extinderea și modernizarea iluminatului public în Municipiul Arad și alte 7 miliarde lei pentru iluminatul public la Pecica și Nădlac și electrificare Bezdin.

În infrastructura drumurilor naționale și județene s-au continuat, la parametrii anului precedent, lucrările de reparații, întreținere și modernizări din alocații bugetare. Din fondul special al drumurilor s-au realizat astfel de lucrări în valoare de 38 miliarde lei (cu 20,6% mai mult decât în anul 2000). În orașul Pâncota s-au realizat modernizări la carosabil pe străzi în valoare de 2 miliarde lei iar la Ineu s-au pus în funcțiune lucrări de infrastructură, pentru devierea circulației pe drumul național, în valoare de 25 miliarde lei (pod peste Crișul Alb și sistem rutier aferent).

Referitor la investițiile din agricultură pot fi consemnate achizițiile de utilaje în sumă de 55 miliarde lei, pe seama subvențiilor alocate producătorilor agricoli în acest scop. Se poate remarca și o serie de obiective de investiții din sectorul social și edilitar-gospodăresc, printre care darea în folosință a unui număr de 380 locuințe, față de 255 în anul 2000. S-au finalizat, de asemenea, 24 apartamente la Pecica și Vladimirescu și s-au continuat lucrările la alte 115 apartamente în municipiul Arad.

Din fonduri ale comunității europene și în completare, ale bugetului județean, s-au demarat, în cursul anului trecut, două mari lucrări de interes public - respectiv reabilitarea Stației de epurare din municipiul Arad și Terminal cargo - la Aeroportul Arad.

Făcând acest succint bilanț al principalelor obiective realizate în sectorul de investiții, nu putem să nu subliniem și faptul că la o serie de lucrări executate din bani publici ritmul de execuție s-a încetinit sau chiar a stagnat, pe de o parte datorită insuficientei alocări de fonduri, iar pe de altă parte din cauza neurmăririi competentă a valorificării fondurilor repartizate :

- În prima categorie trebuie să remarcăm o serie de lucrări de alimentare cu apă începute în mediul rural, pentru care nu s-au mai acordat alocații conform H.G.R. nr. 577/1997 decât la un nivel de 1 miliard lei, din fondurile proprii ale bugetelor locale neputându-se asigura astfel de sume în cursul anului trecut; în mod deosebit trebuie evidențiat la acest capitol, din aceeași cauză a lipsei de fonduri, stagnarea lucrărilor la Spitalul din Orașul Ineu - existând pericolul degradării lucrărilor executate până acum la acest obiectiv.

- În al doilea rând, trebuie arătat că în Județul Arad, datorită neîncadrării în graficele de execuție și slabei coordonări din partea administrației județene s-au restituit bugetului de stat 18 miliarde lei reprezentând contribuția statului la realizarea programului de dezvoltare a utilităților municipale.

e) Alte sectoare ale activității economice

Salturi calitative și cantitative s-au înregistrat în cursul anului 2001 și în celelalte sectoare ale activității economice.

În comerț - volumul cifrei de afaceri a agenților economici cu acest profil principal de activitate a crescut față de anul 2000, în termeni comparabili cu peste 2%, baza materială a acestui sector lărgindu-se în cursul anului trecut cu o serie de spații noi, dintre care pot fi menționate ca realizări deosebite două unități tip supermarket - în municipiul Arad.

În turism - se înregistrează o creștere a capacității de cazare de 1,2% față de anul precedent, în special pe seama amenajărilor și extinderilor în rețeaua de pensiuni urbane și rurale. La nivelul județului s-au acordat de către organele Ministerului Turismului, în cursul anului trecut un număr însemnat de licențe de turism și s-au acordat clasificări a unităților de alimentație publică aferente spațiilor turistice, brevete de turism pentru personalul calificat și managerii unităților turistice.

Serviciile publice - organizate la nivel național cu sucursale în județul Arad au continuat procesul de restructurare și modernizare. Se poate spune însă că, în aceste sectoare încă nu s-au reușit oprirea creșterii prețurilor și tarifelor practicate peste indicele mediu, din cauza lipsei climatului de competiție în activitatea acestora. Trebuie să precizăm faptul că în sectorul distribuției de gaze naturale în județul Arad s-a creat un mediu concurent prin existența unui nou agent economic care execută lucrări de rețele la gaze în peste 20 localități și care va asigura și serviciul de distribuție gaze.

În telecomunicații - cu toată competiția asigurată prin apariția mai multor operatori în sistem, în rețeaua ROMTELECOM s-au realizat în anul trecut însemnate extinderi de capacitate, dintre care se pot menționa finalizarea și punerea în funcțiune a peste 280 km. cabluri optice, peste 33 mii linii în centrale telefonice digitale, precum și instalarea de centrale telefonice digitale în 69 localități ale județului.

Transporturile - au înregistrat în anul 2000 0 evoluție pozitivă, marcată de creșterea volumului de activitate atât în sectorul de marfă cât și cel de călători. Numărul de operatori de transport cu licență de execuție a crescut în cursul anului cu 690, care dispun de 2.747 unități de transport. Funcționează, de asemenea, 183 trasee de transport auto călători, din care 110 județene, 25 interjudețene și 48 internaționale.

În transportul feroviar s-au început, în cursul anului trecut, lucrări de reabilitare a unor tronsoane de cale ferată precum și de modernizare a Stației Arad, capacitatea de transport fiind în schimb diminuată datorită, în principal, restrângerii solicitărilor pentru serviciile de acest gen.

În sectorul de gospodărire comunală - s-a demarat, în cursul anului trecut, pregătirea unei importante investiții la stația de epurare cu fonduri de la Uniunea Europeană (în valoare de 18 milioane dolari) și s-a continuat reabilitarea sistemului de distribuție apă pe 40 km. și la frontul de captare, care va asigura o însemnată creștere calitativă a acestui serviciu în Arad. Sporuri de volum la livrări s-au înregistrat și în sistemul de termoficare, precum și în transportul în comun din municipiu, unde în anul trecut s-au pus în circulație 12 noi tramvaie.

În infrastructura stradală din municipiul Arad s-au efectuat lucrări de 23 miliarde lei, în special în zona Cocorilor - unde s-a realizat o parte însemnată a programului privind canalizarea pluvială și menajeră precum și betonarea carosabilului.

Nu se poate însă face abstracție de faptul că, în aceste sectoare, deosebit de importante în procesul de reformă și restructurare, sunt unele nerealizări care întârzie modernizarea bazei materiale a serviciilor publice și chiar determină sincope frecvente în desfășurarea acestor servicii.

Se pot reține în acest context :

- ❑ nesoluționarea, nici în cursul perioadei care face obiectul analizei, a colectării și depozitării resturilor menajere din municipiul Arad - atât rampa de gunoaie cât și reciclarea deșeurilor nefiind rezolvate;
- ❑ în municipiul Arad continuă să existe mari probleme, mai ales în partea de vest, cu scurgerea apelor pluviale și menajere din cauza lipsei rețelelor de canalizare în această zonă; Cu toate acestea fondurile mari de investiții alocate acestui sector s-au orientat doar spre modernizarea tehnologiilor de epurare, infrastructura colectării rămânând în continuare cu aceleași probleme;
- ❑ continuă să existe mari neajunsuri și în infrastructura rutieră a municipiului, cu toate că, după o întârziere de 3-4 ani în Zona Micălaca II-III s-a realizat un pasaj rutier, pe sub calea ferată, care trebuie să asigure legătura traficului greu dinspre Timișoara spre vămi și în alte direcții pe varianta ocolitoare Aradului ;
- ❑ tot în Municipiul Arad se constată serioase probleme în administrarea pieților, ștrandului și spațiilor verzi, care au făcut în cursul anului trecut obiectul unor anchete privind gestionarea fondurilor și a patrimoniului și care au diminuat resursele financiare ale consiliului local.

II. ACTIVITATEA FINANCIAR BUGETARĂ ȘI ÎMBUNĂTĂȚIREA MEDIULUI DE AFACERI

Pe ansamblul județului Arad, ca urmare a măsurilor stabilite de Guvern, cât și pe seama acțiunilor proprii organizate, s-a reușit o creștere a valorii veniturilor la bugetul de stat peste nivelul inflației înregistrate în anul trecut, respectiv cu 33,2% mai mult ca în anul 2000.

În afară de impozitul pe profit care s-a realizat doar la nivelul anului 2000 din cauza reducerii cotei de prelevare de la 38% la 25%, și a impozitului pe salarii, la care s-au calculat doar restanțe din anul precedent, veniturile din celelalte categorii de impozite și taxe au înregistrat o creștere însemnată, peste nivelul devalorizării monedei naționale.

Taxele vamale reprezintă o excepție, și aceasta este consecința faptului că în cursul anului s-au acordat unele facilități de ordin tarifar - vamal (acordarea unor scutiri și eliminarea supratxei vamale).

Din veniturile totale la bugetul de stat, în anul 2001, județului Arad i-au revenit 53% din încasări față de anul 2000 când suma care s-a întors în județ a reprezentat doar 41,5% din încasările perioadei. Excedentul înregistrat la bugetul de stat la nivelul județului Arad a fost de 1.988,3 miliarde lei, creșterea fiind în cifre relative de 6,9 puncte procentuale.

(Continuare în pagina 11)

activitatea județului Arad în anul 2001

(Urmare din pagina 10)

Veniturile bugetelor locale din județ au urmat, de asemenea, o curbă ascendentă, peste nivelul inflației, asigurându-se resursele necesare atât pentru acțiunile proprii - înscrise în bugetele locale, cât și pentru finanțarea unor servicii publice descentralizate din bugetul de stat, în principal învățământul preuniversitar de stat.

Continuarea procesului de restructurare economică și asigurarea unui cadru mai stimulativ pe plan fiscal a condus în anul trecut la îmbunătățirea mediului de afaceri - stabilindu-se în acest scop o serie de măsuri printre care menționăm pe cele care apreciem că au avut o influență favorabilă în procesul creșterii economice.

● Simplificarea unor formalități administrative pentru înregistrarea și autorizarea funcționării comercianților - prin organizarea biroului unic pe lângă camerele de comerț - care funcționează cu bune rezultate și în Județul Arad; În județul Arad numărul comercianților înregistrați la Registrul comerțului în anul trecut a sporit cu 336, exclusiv pe seama creșterii celor cu capital privat.

● Asigurarea utilităților și acordarea de facilități pentru agenții economici din parcurile industriale - în cazul județului Arad putându-se remarca cel din partea de nord - vest a municipiului Arad, unde funcționează în prezent 7 firme străine (care ocupă 60 ha din suprafața parcului) precum și investițiile efectuate în platformele realizate de primăriile din :

■ Chișineu-Criș (pentru capacități din industria de instalații electrice, alimentară și construcții de mașini).

■ Ineu (pentru produse de lenjerie și tricotaje).

■ Sântana (produse alimentare și panouri electrice).

■ Sebiș (industria pielăriei);

■ Pâncota (echipamente și articole electrotehnice).

● În agricultură, pentru asigurarea unor condiții mai bune de valorificare a resurselor au fost elaborare noi acte normative privind exploatațiile agricole, organizarea și funcționarea pieței produselor agricole și alimentare, reglementarea depozitării cerealelor și semințelor oleaginoase. Cu toate că nu a fost neglijat nici sectorul micilor proprietari de pământ, în cursul anului trecut s-au constituit și au funcționat mari exploatații agricole, fiind acordate în arendă peste 8.000 ha, alte 7.500 ha fiind concesionate de Agenția Domeniilor Statului către unele firme cu capital străin sau mixt care aplică tehnologii agricole moderne și asigură un plus de eficiență în cultivarea pământului. O dovadă în acest sens este și procentul ridicat de încasare a redevenței de la aceste societăți - de peste 82% - față de 18% în anul 2000.

● Un climat mai propice pentru promovarea activității economice se înregistrează și în silvicultura județului unde atât pe seama restructurării cât și prin aplicarea măsurilor proprii s-a reușit o creștere a volumului produselor silvice cu 31.8% față de anul 2000, demarându-se totodată și un important proiect european, transfrontalier, de regenerare a perdelelor forestiere în lunca Mureșului.

Este important de subliniat faptul că se poate constata și o serie de nerealizări, de întârzieri și neajunsuri pe plan organizatoric și logistic, care, se regăsesc și în județul nostru în destule domenii ale vieții economice și sociale, în rezumat ele referindu-se la:

● Scăderea producției industriale la unele grupe de produse urmărite la nivelul județului cu sunt : industria extractivă, alimentară, aparatură și instrumente medicale, ceasornicărie, mobilier, etc.

● Restrângerea volumului de producție și servicii la sectorul energetic cu peste 23 mii Mwh și 108,2 mii Gcal ;

● Menținerea unor suprafețe necultivate în agricultură (aproape 11% din totalul suprafețelor arabile) și neasigurarea integrală a sprijinului financiar pentru producătorii agricoli (restanțe în valoare de 10,4 miliarde lei pentru hectarul de teren cultivat, 2,9 miliarde lei la prima de lapte și 30 miliarde lei la plata utilajelor achiziționate);

● Creșterea într-un ritm mai mare decât în anul precedent a prețurilor la unele produse alimentare și servicii publice (ca de ex. : carne de bovine, pește și conserve de pește, gaze naturale, energie termică etc.);

● Nerealizarea în întregime a programelor de investiții prevăzute pe anul 2001 la unele servicii publice cum sunt : dezvoltarea rețelei de telefonie publică prin instalarea de centrale digitale și cabluri optice; întârzieri la lucrările de modernizări și devieri pe drumurile naționale; nerealizarea conform graficelor a programului de modernizare și reabilitare a sistemului de apă în Municipiul Arad;

● Neasigurarea condițiilor pentru demararea investițiilor demarate pe plan național în construcția sălilor de sport (trei în județ și una în municipiu), a locuințelor efectuate pe bază de credit ipotecar și pentru tineret (de asemenea, începute în multe județe ale țării), precum și pentru finalizarea investițiilor din învățământ (îndeosebi a Școlii cu 24 săli de clasă în Micălaca);

● Nefinalizarea privatizării la cele două unități de stat din industrie, a celor 17 societăți din agricultură precum și neglijarea procesului de vânzare a unor pachete de acțiuni reziduale ale statului la unele societăți; neînceperea procesului de privatizare a serviciilor de interes local.

Desigur, toate aceste obiective și măsuri trebuie să-și regăsească cuprinderea în noul program elaborat pe ansamblul județului pe anul în curs și să fie soluționate și materializate în practică.

III. ACTIVITATEA SERVICIILOR PUBLICE DESCENTRALIZATE

În înfăptuirea programului județean elaborat în contextul Programului de Guvernare un rol important l-au avut și în anul trecut serviciile publice descentralizate ale statului în județ, care, în funcție de atribuțiile conferite prin lege și în baza propriului program de activitate au urmărit în teritoriu modul cum se aplică în practică măsurile și reglementările elaborare pe plan național, asigurând totodată controlul respectării legilor și a celorlalte acte normative.

Ordinea publică și siguranța cetățeanului, îmbunătățirea stării de sănătate și creșterea calității vieții, problemele de muncă și protecție socială, finanțele publice și respectarea legalității financiar fiscale - sunt principalele domenii care au făcut obiectul activității în anul trecut, asigurând atât coordonarea acțiunilor și măsurilor din programul județean, cât mai ales punerea în aplicare, pe plan local, a obiectivelor înscrise în Programul de Guvernare.

Redăm, în cele ce urmează, principalele aspecte care se circumscriu acestor domenii.

Ordinea publică și siguranța cetățeanului

Pe fondul creat de Programul de guvernare, precum și de implementare a măsurilor și sarcinile specifice, în anul 2001 s-a reușit o **reducere a numărului infracțiunilor de la 7.537 - în anul 2000 la 6.114,** înregistrându-se o rată a criminalității mai scăzută. Numărul persoanelor reținute sau arestate este în creștere cu 12 iar al celor arestate cu reținere cu 48, ceea ce relevă menținerea la cote corespunzătoare a fermității organelor de cercetare penală.

Acțiunile de **prevenire și combatere a faptelor penale și contravenționale** s-a materializat la nivelul anului în cadrul Inspectoratului de Poliție Județean în efectuarea a 62 de razii, 2.321 acțiuni cu efecte lărgite, 8.844 controale directe și 23.640 patrulări.

Eficiența acestui tip de activități a fost ridicată, dovadă fiind faptul în urma acestora s-au descoperit 2.138 infracțiuni (mai mult cu 425 decât în anul precedent) iar prinderile în flagrant s-au ridicat la 878 (mai mult cu 256). Au fost efectuate, de asemenea, peste 2.000 de percheziții la unele locuințe, cu care ocazie au fost prinși 87 urmăriți general și au fost depistați 810 minori lipsiți de supraveghere. Tot în scop preventiv au fost prelucrate cu cetățenii 614 acte normative și încălcări de lege și au avut loc 1.630 participări la emisiuni radio TV, fiind publicate în presă peste 3.180 materiale în același scop.

La acțiunile de asigurare a **ordinii și siguranței publice** s-au înregistrat 4.596 participări ale polițiștilor, cu ocazia a 888 adunări publice, 560 manifestări sportive, 213 manifestări culturale, 101 religioase și 37 vizite oficiale.

Sub coordonarea prefectului, se asigură participarea poliției alături de alte instituții județene la intervenții privind calamitățile naturale, incendii, accidente. Tot la nivelul Prefecturii se asigură o coordonare, în cadrul unor acțiuni săptămânale a desfășurării anchetelor care ridică probleme deosebite asigurându-se participarea și a altor instituții cu atribuții de control și verificare.

Cu toate acestea, și la nivelul județului Arad rămâne în continuare ridicat **numărul infracțiunilor cu autor necunoscut** (peste 3.950), care față de începutul anului au crescut cu 380 la sfârșitul anului, principalele cauze ale aceste situații fiind legate de insuficienta eficiență a mijloacelor de contracarare folosite, de neajunsurile de ordin informativ-operativ, criminalistic și de cercetare.

Pe linia **prevenirii incendiilor și de intervenție a pompierilor militari** în caz de incendiu s-a asigurat o coordonare a autorităților și instituțiilor specializate, reușindu-se creșterea eficienței și operativității în acest sector deosebit de important pentru siguranța și protecția cetățenilor.

Comparativ cu anul 2000 numărul incendiilor a scăzut de la 425 la 215, rata incendiilor la 100 mii locuitori fiind de 44,34 - sub media pe țară care este de 47. Raportul dintre pagube și bunuri salvate este 1 la 6 iar valoarea pagubelor înregistrate este în scădere cu peste 4 miliarde lei.

În calitate de conducător al Comisiei județene de **apărare împotriva dezastrelor,** prefectul a acționat în cursul anului pentru cunoașterea factorilor de risc pe teritoriul județului asigurând participarea la 208 intervenții privind acțiuni de protecție civile, incendii, intervenții pentru descarcerare cu degajări de persoane, salvând bunuri în valoare de peste 160 miliarde lei. Și în această privință se constată unele neajunsuri în aplicarea hotărârilor luate pe plan județean datorită lipsei unor formațiuni operative de intervenție care să acționeze în teritoriu, unde primarii întâmpină greutăți în a scoate personalul din producție și a asigura decontările cu agenții economici în urma acțiunilor și intervențiilor organizate.

Îmbunătățirea stării de sănătate și creșterea calității vieții

Starea de sănătate a populației județului a constituit unul din obiectivele majore ale activității prefecturii, ale prefectului - ca reprezentant al Guvernului în teritoriu, care în acest sector are atribuții și sarcini efective de coordonare și urmărire a modului în care unitățile de profil și instituțiile statului participă la înfăptuirea programelor elaborate în acest sens.

În anul 2001, a continuat procesul de perfecționare a cadrului normativ și instituțional al relațiilor dintre sistemul asigurărilor de sănătate și serviciile medicale, urmărindu-se cu prioritate realizarea măsurilor de creștere a veniturilor la fondul de asigurări prin : inventarierea tuturor categoriilor de contribuabili, urmărirea încasărilor în mod analitic, pe surse de venituri, îmbunătățirii colaborării cu alte unități pentru identificarea unor surse noi de venituri.

În spitale, policlinici, dispensare și alte unități sanitare s-au continuat în cursul anului trecut unele lucrări de reparații și amenajări pentru a asigura peste tot condițiile necesare desfășurării actului medical. S-au continuat, de asemenea, acțiunile de dotare cu aparatură medicală, asigurându-se și în județul Arad un computer-tomograf de înaltă performanță.

A crescut considerabil rețeaua de farmacii, atât în municipiu cât și în județ, numărul acestora (65 unități), cât și distribuția lor asigurând o mai bună aprovizionare a necesarului de medicamente în tot teritoriul.

Stadiul indicatorilor demografici ne arată însă că starea de sănătate a populației nu evoluează în mod corespunzător. Comparativ cu anul 2000 natalitatea este în scădere iar mortalitatea infantilă în creștere.

Cu toate că numărul căsătoriilor înregistrate a crescut, iar cel al divorțurilor este mai mic, continuă scăderea naturală a populației, înregistrându-se un spor natural negativ (- 1.790 persoane față de - 1.552 persoane în anul 2000).

Din studiul evoluției indicatorilor specifici rezultă că în anul trecut, comparativ cu anul precedent se observă o incidență ușor crescută a bolilor cardio-vasculare, respiratorii și hepatice, iar dintre bolile metabolice diabetul zaharat se află pe primul loc cu peste 600 cazuri noi. Între bolile transmisibile se observă o creștere a incidenței sifilisului și o scădere a infecțiilor genococice.

Cazurile de ciroză hepatică înregistrate sunt cu 170 mai multe iar cele de hepatită virală cu 252 cazuri.

Ilustrând acest tablou al morbidității, avem în vedere în primul rând necesitatea de a cunoaște și de a acționa, de a orienta educația sanitară în funcție de grupurile de populație la care incidența bolilor este mai mare. În școli s-au efectuat ore de educație pentru sănătate pe teme privind pericolul drogărilor, bolile cu transmitere sexuală, riscurile de îmbolnăvire și modul de prevenire a acestora, efectele nocive ale fumătorilor, etc.

Împreună cu unele primării, s-a acționat pentru înscrierea pe listele medicilor de familie a populației defavorizate, în special a romilor, intensificându-se în aceste zone campaniile de educație pentru sănătate.

Protecția mediului și a securității alimentare a populației

Pe plan local, în baza noilor reglementări, precum și pentru respectarea condițiilor de protecție a mediului, reglementate anterior, s-a desfășurat un număr important de acțiuni care au avut ca finalitate :

- 2.109 controale (cu 6% mai multe ca anul trecut);
- 163 contravenții (față de 69 în 2000);
- 801 milioane lei valoarea amenzilor (față de 332 mil. lei în 2000);
- 748 autorizații și avize de mediu (mai mult cu 99 decât în anul 2000).

Rezultatele practice ale acestor acțiuni se regăsesc și în indicatorii de mediu privind calitatea atmosferei și a apelor de suprafață, fapt dovedit de diminuarea concentrațiilor medii de pulberi, amoniac și sulf în aer, precum și de încadrarea celor două cursuri principale de apă (Mureș și Crișul Alb) din categoria a II-a în categoria I-a de calitate, datorită scăderii cantităților de ape uzate evacuate cât și a unor măsuri de îmbunătățire a sistemului de epurare a apelor uzate.

Tot ca o realizare de seamă pe linia calității mediului poate fi apreciată și întocmirea proiectului tehnic pentru realizarea, cu fonduri PHARE-CBC a unui parc natural **„Rezervația complexă Lunca Mureșului Inferior"** pe 12.705 ha, în valoare de 2.670 mii Euro, administrat de Direcția Silvică Arad.

Pentru **asigurarea protecției consumatorilor și a securității alimentare a populației,** Oficiul Județean pentru Protecția Consumatorilor a sporit în cursul anului trecut cu 10,2% numărul acțiunilor de control desfășurate, valoarea totală a mărfurilor indigene controlate fiind de 17,7 miliarde lei (de trei ori mai mare decât în anul 2000).

Din valoarea mărfurilor indigene controlate, cele la care s-au constatat abateri de la legislația în domeniul protecției consumatorilor reprezintă 14,1%.

Din totalul mărfurilor din import controlate s-au găsit cu abateri 17,3% din valoarea celor controlate.

Numărul agenților economici la care s-a dispus oprirea temporară a fabricației, importului sau prestării serviciului se ridică în anul 2001 la 137 iar a proceselor - verbale prin care s-au aplicat amenzi contravenționale la 1.187 (cu 2,8% mai mari ca în anul 2000).

A crescut, de asemenea, cu 53,8% numărul total de sesizări și reclamații cercetate, ceea ce, desigur, a ameliorat fenomenul abaterilor și abuzurilor de la legislația în domeniu, dar trebuie să spunem că încă acest fenomen are dimensiuni mari, care atentează la sănătatea și securitatea consumatorilor.

Este și motivul pentru care, în acest an, prin programul județean elaborat în spiritul și la coordonatele stabilite prin Programul de Guvernare am prevăzut intensificarea acțiunilor pe această linie.

Educație, cultură, tineret și sport

În anul 2001, la nivel central s-au continuat acțiunile care să conducă la **reforma învățământului** și racordarea lui la sistemul european de educație. Programele de educație compensatorie. Programele de educație compensatorie, restructurarea rețelei de învățământ rural, integrarea formelor de educație în învățământul preuniversitar, dezvoltarea învățământului profesional și tehnice și elaborarea planului strategic de dotare cu echipamente a unităților școlare - au fost principalele obiective ale Programului de Guvernare, care și-au găsit, în bună măsură, materializarea și în județul nostru.

Din datele statistice privind școlarizarea se desprind următoarele concluzii și tendințe :

● În ceea ce privește populația școlară, la nivelul învățământului primar se constată o descreștere accentuată a numărului de elevi, în ultimii patru ani fiind consemnată o rată medie de descreștere de aproximativ 5%. Această rată confirmă evoluția ratei natalității după anul 1989 în județul nostru.

●La nivel gimnazial (grupa de vârstă 10 - 15 ani), modificările nu sunt semnificative în cifre absolute, numărul de elevi păstrându-se relativ constant în ultimii 3 ani, la o medie de aproximativ 24.500.

(Continuare în pagina 12)

CARTEA ALBĂ privind activitatea județului Arad în anul 2001

(Urmare din pagina 11)

● La învățământul liceal evoluția numerică anuală este fluctuantă, însă ca tendință observată în ultimii patru ani, se constată o descreștere a numărului de elevi de la 14.209 - în anul școlar 1998 - 1999 la 13.077 -în anul școlar curent. La învățământul profesional și de ucenici numărul de elevi este în creștere în ultimii patru ani, acesta fiind de la 2.763 - în anul școlar 1998-1999 la 3.515 în acest an școlar.

● În învățământul obligatoriu (primar și gimnazial) se constată o ușoară creștere a numărului de elevi neșcolarizați, acest fenomen manifestându-se cu precădere în mediul rural, principala cauză fiind lipsa posibilităților financiare și deprecierea nivelului de trai.

● Prin Program Guvernamental s-au asigurat, în cursul anului 2001, în 7 comune care au localități dispersate, microbuze de tip ARO pentru transportul elevilor - ceea ce a condus la diminuarea numărului celor ce abandonează clasele gimnaziale din lipsa condițiilor.

● Se menține tendința de creștere a personalului didactic calificat și de scădere a numărului personalului didactic suplinitor necalificat, fapt ce duce la creșterea calității educației în județul nostru. A scăzut semnificativ, de asemenea, numărul suplinitorilor necalificați în învățământul preprimar și primar, fapt datorat creșterii numărului de absolvenți ai instituțiilor ce pregătesc cadre didactice pentru învățământul preșcolar și primar.

● Posturile didactice acoperite cu suplinitori necalificați se localizează în mediul rural (14,83%) din total, zona ce mai afectată din acest punct de vedere fiind Valea Mureșului. Se constată că măsurile de stabilizare a personalului didactic în mediul rural - sporul salarial de zonă - au dus la o tendință de descreștere a numărului personalului didactic necalificat, dar nu au reușit încă să aducă îmbunătățiri semnificative în acest sens.

Activitatea culturală în județul Arad în anul 2001 s-a desfășurat în limitele noilor reglementări emise de Ministerul Culturii și Cultelor și în conformitate cu Programul de guvernare.

■ În acest sens, pe lângă susținerea unor manifestări devenite deja tradiționale, activitatea direcției de resort s-a focalizat pe problemele de patrimoniu cultural național, eliberându - se avize de intervenție la circa 88 de lucrări de conservare - restaurare, printre care o serie de lucrări de refacere a fațadelor de pe B-dul Revoluției.

■ Au fost întreprinse acțiuni de inventariere și constatare a stării clădirilor monument istoric aparținând cultelor în vederea stabilirii etapelor viitoare de intervenție.

■ Prin acțiunea de binefacere **„Filantropi pentru Arad"**, sprijinită de Ministerul Culturii și Cultelor, s-a încercat sensibilizarea opiniei publice în legătură cu monumentele aflate în pericol iar în spiritul promovării patrimoniului arhitectural al Aradului a fost organizată, împreună cu Muzeul Județean Arad, sesiuni de comunicări științifice.

■ A fost editată revista **„Aradul Cultural"**, cu modificări în structura conținutului, din acest an revista primind o finanțare directă din Bugetul Culturii și Cultelor, iar cultura minorităților naționale a fost sprijinită prin finanțarea acțiunilor specifice.

■ Relațiile cu românii din afara frontierelor au primit o atenție deosebită. S-a desfășurat o activitate de colaborare periodică între revista **„Foaia Românească"** din Jula și **„Aradul Cultural"** ceea ce a condus la semnarea unui protocol de colaborare.

Activitatea de tineret din cadrul Direcției de tineret și sport a județului Arad a derulat, în cursul anului 2001, 42 de acțiuni de și pentru tineret în cadrul celor 9 programe de tineret promovate de către M.T.S.

Dintre acestea, 13 sunt acțiuni proprii DTSJ Arad, iar 29 sunt acțiuni ale Structurilor Asociative de Tineret care au fost cofinanțate de către DTSJ Arad în urma concursurilor trimestriale de proiecte organizate :

- **„Festivalul Internațional de Teatru Francofon pentru Elevi"** un program de prevenire și combatere a riscului marginalizării și excluderii sociale a tinerilor, un pelerinaj și dezbateri în cele 7 mănăstiri din județul Arad, expoziții itinerante de pictură iconografică bizantină;
- conferințe săptămânale de spiritualitate și cultură românească;

Activitatea sportivă - din județul Arad se desfășoară, având obiectiv prioritar dezvoltarea și consolidarea ramurilor de sport din Programul Jocurilor Olimpice, campionate mondiale și europene la care mișcarea sportivă arădeană contribuie prin formarea loturilor naționale și afirmarea în competițiile internaționale.

Trebuie să evidențiem faptul că Aradul sportiv a fost prezent din anul 1976 la toate edițiile Jocurilor Olimpice, cucerind medalii la fiecare participare.

Sportul arădean are o arie de cuprindere mare a disciplinelor sportive, lucru reflectat și prin rezultatele cu care Aradul se evidențiază, atât pe plan național și internațional. Se remarcă, în mod deosebit, activitatea la jocurile sportive unde la baschet echipele BC WEST PETROM - băieți și BC ICIM - fete, domina campionatul național prin câștigarea titlurilor de campioane ale României și participarea cu rezultate bune în competițiile internaționale.

Rezultatele bune se evidențiază și prin valoarea palmaresului realizat în anul 2001 de sportivii : Raicea Iulian - CSM Arad - campion al României la tir și locul II la Cupa Mondială; Jigău Adrian - CS ASTRA-vicecampion european la haltere; Tarlea Ionela, Oprea Ioriel și Guset Gheorghe - atletism, vicecampioni la Cupa Europei, campioni ai României.

Datorită bazei materiale competitive - Sala sporturilor „Victoria", bazinul de înot acoperit „Delfinul", Bazinul descoperit „Astra", Complexul de tenis de masă, Poligonul de tir, Sala „Decebal" și altele - existente la nivelul județului, Aradul organizează o multitudine de competiții sportive cu caracter național și internațional, cantonamente de pregătire al loturilor naționale la baschet, polo, tenis de masă, tir.

Având în vedere construirea în viitor a unui hotel al sporturilor, Aradul va deveni, în vestul țării, un complex național de pregătire a loturilor reprezentative.

Soluționarea problemelor de muncă și protecție socială

În primul an de guvernare s-au elaborat în domeniul protecției sociale importante acte normative dintre care cea mai importantă este legea privind venitul minim garantat, cu aplicare din acest an și majorarea alocației de stat pentru copii la 150.000 lei - majorat de la 1 ianuarie 2001, și 180.000 - de la 1 iulie 2002.

Tot pe plan central s-a majorat nivelul alocației de întreținere pentru copii instituționalizați sau dați în plasament și a cuantumului ajutorului pentru încălzirea locuințelor, precum și majorarea nivelului lunar al subvenției care se acordă asociațiilor și fundațiilor care înființează și administrează unități de asistență socială.

În județ, principala preocupare a prefecturii, împreună cu instituțiile specializate, a constituit-o **creșterea gradului de ocupare a forței de muncă**, în care scop s-a urmărit intensificarea acțiunilor specifice în acest domeniu.

Rata șomajului - a scăzut în anul 2001 de la 8,8% în decembrie 2000 la 5,8% la sfârșitul anului 2001, numărul șomerilor ridicându-se la 11.925 persoane, **din care :**

■ 7.973 șomeri în plată din care :
- 2.893 cu ajutor de șomaj
- 610 cu ajutor de integrare
- 4.470 persoane în alocație de sprijin

■ 3.952 persoane șomeri neîndemnizați.

În activitatea de control al condițiilor de muncă, situația numărului de angajatori controlați a crescut cu 74% (35% în domeniul relațiilor de muncă și 113% în cel al securității în muncă). În județ nu au fost, în cursul anului trecut, înregistrate incidente periculoase, situația accidentelor de muncă menținându-se însă la nivelul celui din anul anterior. A crescut în mod corespunzător și exigența în aplicarea sancțiunilor pentru nerespectarea legislației în domeniul protecției muncii, creșterea acestui indicator fiind tot de 74% față de anul precedent. Au fost făcute 7 propuneri de începere a urmăririi penale cu prilejul cercetării accidentelor de muncă și a controalelor preventive și s-a dispus oprirea unei activități și a unei instalații tehnologice, care constituiau pericole iminente de accidentare sau îmbolnăviri.

În domeniul protecției copilului situația comparativă a indicatorilor specifici arată că:

- Datorită dezvoltării alternativelor la instituționalizare (rețeaua asistenților maternali profesioniști, adopțiile naționale, casele de tip familial al OPA) se constată o scădere cu 12% a numărului de copii instituționalizați precum și o creștere cu 200% a reintegrărilor în familia naturală, numărul copiilor incluși în programele de prevenire a abandonului crescând cu 8% (copii care au beneficiat și de ajutor material în familiile lor) ;
- Din cauza scăderii nivelului de trai a crescut numărul de copii dați în plasament/încredințare la rude până la gradul 4 cu 21%;
- De asemenea, datorită campaniilor de promovare a profesiei de asistent maternal a crescut cu 28% numărul cererilor depuse și cu 41% numărul

AMP atestați, numărul copiilor plasați/încredințați la asistenți maternali a crescut cu 74,3%.

- La capitolul adopții naționale se constată o creștere față de anul 2000 a cererilor depuse cu 38%, numărul adopțiilor naționale, rămase definitive, crescând cu aproximativ 65%.

În anul 2001 s-a continuat implementarea proiectelor finanțate din fonduri externe - BIRD și FDSCE.

IV. ACTIVITATEA ADMINISTRATIVĂ A JUDEȚULUI

În conformitate cu art. 134 (b) din Legea nr. 215/2001 Prefectul, ca reprezentant al Guvernului, exercită controlul cu privire la legalitatea actelor administrative adoptate sau emise de autoritățile administrației publice locale și județene, precum și ale președintelui Consiliului județean, cu excepția actelor de gestiune curentă.

În cursul anului trecut au fost adoptate pe total județ un număr de 3,698 hotărâri ale consiliilor locale și s-au emis 10.141 dispoziții ale primarilor. Dintre acestea, după efectuarea controlului privind legalitatea, un număr de 81 hotărâri au fost atacate la instanța de contencios administrativ, care s-au soluționat astfel :

- cu soluție favorabilă prefecturii : 71; - cu soluție favorabilă autorității emitente : 2; - revocate înainte de introducerea acțiunii în contencios administrativ sau în cursul procesului : 1; - pe rolul instanțelor : 7.

În județul Arad reconstituirea și constituirea dreptului de proprietate pentru terenurile agricole s-a efectuat pentru un număr de 131.916 persoane cu o suprafață de 309.789 ha teren agricol, fiind eliberate un număr de 108.459 titluri de proprietate dintr-un total de 131.916 titluri planificate.

În ceea ce privește terenurile cu vegetație forestieră, reconstituirea dreptului de proprietate a vizat un număr de 4.950 proprietari cu o suprafață de 3.373 ha, fiind eliberate un număr de 2.844 titluri de proprietate dintr-un total de 3.950 titluri planificate.

Analizând stadiul aplicării Legii nr. 18/1991 - republicată, raportat la competența Comisiei județene Arad pentru stabilirea dreptului de proprietate privată asupra terenurilor, reiese că aplicarea acesteia este în stadiul avansat, având în vedere că toate lucrările de fond funciar au fost validate, iar titlurile de proprietate au fost eliberate în proporție de 82,00% - pentru terenurile agricole și respectiv 72,00% - pentru terenurile cu vegetație forestieră.

Analizând situația aplicării Legii nr. 18/1991 - republicată, la nivelul comisiilor locale de fond funciar, situația se prezintă astfel :

1. Comisiile locale unde aplicarea Legii nr. 18/1991 este întârziată sunt următoarele : Ineu, Sebiș, Almaș, Apateu, Archiș, Beliu, Bârsa, Bârzava, Bocsig, Brazii, Buteni, Cermei, Chisindia, Craiva, Dieci, Gurahont, Hășmaș, Petriș, Sicula, Taut, Zăbrani, Zărand.

2. Comisiile locale unde aplicarea Legii nr. 18/1991 este în stadiu incipient sunt următoarele : Conop, Păuliș, Pleșcuța, Șiștarovăț, Ususău.

Comisia județeană Arad pentru stabilirea dreptului de proprietate privată asupra terenurilor din totalul de 75 localități a validat, pentru un număr de 71 de comisii locale, documentațiile întocmite în baza H.G.R. nr. 180/2000 - privind reconstituirea dreptului de proprietate pentru terenurile agricole și terenurilor cu vegetație forestieră.

Din suprafața totală solicitată în baza Legii nr. 169/1997, a Legii nr. 1/2000, respectiv 72.125 ha teren agricol și 87.522 ha teren cu vegetație forestieră, Comisia județeană Arad pentru stabilirea dreptului de proprietate privată asupra terenurilor a validat o suprafață totală de 55.349 ha teren agricol, respectiv 77.186 ha teren cu vegetație forestieră, după cum urmează :

- 17.894 ha teren agricol, pentru punerea în posesie în fizic;
- 37.455 ha teren agricol, pentru despăgubiri;
- 77.186 ha teren cu vegetație forestieră, pentru punerea în posesie în fizic;
- 10,00 ha teren cu vegetație forestieră pentru despăgubiri.

Din suprafața de 17.894 ha teren agricol, validată pentru punerea în posesie în fizic, a fost pusă în posesie suprafața de 861,00 ha teren agricol, fiind emise 92 de titluri de proprietate pentru suprafața de 831,00 ha teren agricol.

De asemenea, până la ora actuală a fost pusă la dispoziția Comisiilor locale, pe bază de protocol, de către Agenția Domeniilor Statului suprafața de 6.812 ha teren agricol.

Referitor la terenurile cu vegetație forestieră, din suprafața totală validată de 77.186 ha, până la ora actuală a fost pusă la dispoziția Comisiilor locale, de către organele silvice, suprafața de 40.311 ha teren cu vegetație forestieră, fiind pusă în posesie efectiv suprafața de 19.063 ha și fiind eliberate 3 titluri de proprietate pentru suprafața de 184,00 ha.

Acționând pe linia perfecționării relațiilor cu cetățenii, Prefectura Județului Arad a urmărit, în anul trecut, creșterea gradului de operativitate și eficiență pe linia rezolvării problemelor ridicate de cetățeni în audiențe și reclamații formulate în diverse petiții adresate, precum și pentru soluționarea cererilor și contestațiilor adresate prefecturii în baza unor acte normative cu caracter special (ca de exemplu : Legea nr. 9/1998 - privind acordarea de despăgubiri celor care au avut proprietăți în Bulgaria și Legea nr. 10/2001- privind retrocedarea imobilelor preluate abuziv în perioada 1945 - 1989).

Deși a reclamat un mare volum de muncă această activitate a avut un rol deosebit în cunoașterea problematicii cu care se confruntă autoritățile locale și în realizarea unor relații directe cu cetățenii, cu problemelor lor.

În rezumat, în cursul anului trecut, la nivelul prefecturii, pot fi consemnate următoarele :

- Note de audiențe efectuate : **194,** - Reclamații adresate : **667,** - Cereri și contestații privind fondul funciar : **1.125,** - Alte cereri și contestații : **645** .

De la organele centrale s-au primit și s-a formulat răspuns la un număr de 203 scrisori și petiții, din care 97 - la Președinție, 11 - la Parlament, 9 - la Ministere.

Referitor la aplicarea Legii nr. 10/2001 s-au efectuat următoarele:

- Primirea de notificări pentru acordarea de despăgubiri bănești : 1.072, - Numărul notificărilor și ofertelor verificate : 700, - Numărul de procese-verbale încheiate : 7, - Numărul de oferte pentru situațiile Concrete prevăzute de lege : 19.

În aplicarea Legii nr. 9/1998 toate cele 122 dosare depuse s-au soluționat

În realizarea programului național de aderare a României la Uniunea Europeană, în județ s-a acționat în principal pe două planuri.

a) primul a însemnat aplicarea măsurilor stabilite de Guvern - privind securizarea frontierelor de vest ale României. În acest sens a fost constituit un grup operativ din care, alături de prefect, au mai făcut parte : comandantul Poliției de frontieră, șeful D.R.V. Arad, precum și comandantul Inspectoratului Județean de Poliție Arad. Acest grup operativ, împreună cu celelalte grupuri din județele de graniță din vestul României, s-au întâlnit săptămânal, analizând situațiile apărute și luând, în comun, măsurile de rigoare.

b) Cel de al doilea plan în care s-a acționat, se referă la promovarea și popularizarea Programelor Europene ce pot fi accesate de persoanele fizice și juridice române. În acest sens, și în vederea pregătirii aplicării Programului SAPARD, a fost constituită în județ echipă de lucru care a asigurat legătura cu teritoriul: în fiecare primărie a fost numit un responsabil cu probleme de integrare europeană ale cărei atribuții au fost stabilite în acest sens. De asemenea, au fost organizate, trimestrial, întâlniri cu aceștia, cu primarii și viceprimarii, în cadrul cărora au fost ținute cursuri despre ce înseamnă Programele europene și cum pot fi accesate.

În baza Legii nr. 215/2001 - privind administrația publică locală, la nivelul Prefecturii s-a constituit Comisia județeană consultativă, care a preluat atribuțiile și sarcinile Comisiei administrative a județului (existente în conformitate cu Legea nr. 69/1991) și care, a constituit un cadru deosebit de propice pentru dezbaterea și soluționarea celor mai importante probleme ale dezvoltării județului, asigurând antrenarea tuturor reprezentanților autorităților locale și județene, a conducătorilor instituțiilor descentralizate, la aplicarea măsurilor și obiectivelor stabilite prin Programul de Guvernare și prin programele elaborare pe plan central în diferite sectoare de activitate.

ECHIPA

În orașul american Salt Lake City a avut loc vineri seara (la noi sâmbătă în toiul nopții) festivitatea de deschidere a celei de a XIX-a ediții a Jocurilor Olimpice de iarnă. Organizată a patra oară pe pământ american, Olimpiada Albă din orașul mormonilor a bătut câteva recorduri. În primul rând de participare. Au venit reprezentanții a 77 de țări, cu 5 mai mult decât în urmă cu patru ani, la Nagano. Tot o premieră o constituie prezența președintelui George W. Bush la deschidere, în precedentele trei ediții găzduite de SUA, alocuțiunea de deschidere a fost rostită de guvernatorii statelor respective. Dar organizatorii au mai venit cu o noutate la momentul mult așteptat al aprinderii flăcării olimpice ce va arde pe tot parcursul jocurilor. Dacă până acum la Olimpiade, fie ele de iarnă sau de vară, flacăra de pe stadion era aprinsă de un sportiv sau doi, acum această onoare a revenit unei întregi echipe. Este vorba de echipa americană de hochei pe gheață , care în 1980, la Lake Placid, câștiga finala olimpică, învingând puternica reprezentativă a fostei URSS. De ce a rămas în inimile americanilor această victorie? Pentru că ea a fost obținută de o echipă studențească, de amatori, care s-a impus în fața unei formații de profesioniști mascați, cum se practica în tot fostul lagăr comunist. Profesioniștii americani și canadieni din NHL, ca și cei din baschet (NBA) au venit la Olimpiade mult mai târziu, în ultimii 10 ani, când Juan Antonio Samaranch a desființat regula amatorismului. Primii care s-au constituit într-un Dream Team au fost baschetbaliștii, în frunte cu „Amiralul", Sir Charles și „Air" Jordan, care, la Barcelona, au făcut ordine în ierarhia baschetului olimpic. Profesioniștii lor fiind mai buni decât profesioniștii noștri, europeni. Altfel au stat lucrurile la hochei, unde abia la Nagano, NHL și-a întrerupt campionatul pentru a permite jucătorilor să evolueze în echipele lor naționale sub semnul celor cinci cercuri olimpice. Surpriza au produs-o cehii, care au câștigat titlul olimpic. Acum NHL face din nou o pauză. Să vedem cine va câștiga de data aceasta.

Delegația României, formată din 22 de sportivi, cu biatlonista Eva Tofalvi ca port-drapel, este prezentă pentru a 17-a oară, din cele 19 ediții, la întrecerile Olimpiadei Albe, având în palmares o medalie de bronz, câștigată de bobul de două persoane format din Ion Panțuru și Nicolae Neagoe la ediția din 1968, de la Grenoble. Acum, pretenții prea mari la medalii nu avem, precum a declarat și Ion Țiriac, președintele COR, dar nici țări tropicale, precum Jamaica sau Trinidad-Tobago nu putem admite să se claseze înaintea bobului nostru. Ar fi prea de tot. Sau să ne așteptăm la surprize din partea concurentului la sanie din... Bermude? Noi venim, totuși, din Carpați, nu din bananieri!

A doua zi după frumoasa festivitate de deschidere au început concursurile. S-au dat primele medalii, au căzut recordurile lumii la patinaj viteză, s-au jucat primele meciuri de hochei, unde surpriza a constituit-o Germania, învingătoare cu 3-0 asupra Slovaciei, nimeni alta decât vicecampioana mondială de anul trecut! Italienii au avut bucuria câștigării primei medalii de aur la această Olimpiadă, prin Stefania Belmondo, în proba de schi 15 km stilul liber. O sportivă de valoare, care s-a încununat, din nou, cu aurul olimpic, după ce l-a câștigat prima oară în urmă cu 10 ani. Întrecerile continuă încă două săptămâni.

O altă echipă, de data aceasta juniorii de la FC UTA, a făcut să se vorbească de ea, prin prestația mai mult decât onorabilă pe care au avut-o campionii de juniori ai României la turneul italian de la Viareggio, rezervat echipelor de tineret. Eliminată în „sferturi", la capătul prelungirilor, prin „golul de aur", FC UTA a părăsit competiția cu fruntea sus, demonstrând tuturor că viitor avem, tot ce ne lipsește e prezentul. Asta pentru că peste o lună începe returul și în Divizia B, iar problemele la club au rămas tot nerezolvate. Poate se mai drege ceva pe ultima sută de metri.

Campioanele arădene ale baschetului românesc, West Petrom, la băieți și BC ICIM, la fete, au defilat și în această a doua etapă a returului, chiar dacă ambele au evoluat în deplasare. Băieții lui Dragan Petricevici i-au pus la respect pe timișorenii de la ELBA, câștigând la o diferență de peste 30 de puncte, în timp ce fetele lui Zoran Visici, le-au lăsat pe vâlcence cu aproape 50 de puncte în urmă. Miercuri, băieții vor juca la „Polivalenta" arădeană restanța cu Vega-Soced Ploiești, învinsa lor din finala de anul trecut. Sinceri să fim, nu le dăm ploieștenilor prea mari șanse nici anul acesta. Așteptăm totuși un meci frumos, în care Vereș, Marianovici, Burlacu și colegii lor să-și impună valoarea.

Și tot miercuri, „tricolorii", sub comanda Generalului Iordănescu, vor întâlni, la Paris, „cocoșul galic", cel împăunat cu titlul mondial și european la fotbal. Un „amical" plin de ambiții și de-o parte și de alta. Să vedem.

ALEX. CHEBELEU

Baschet feminin

Conform așteptărilor

CET GOVORA - BC ICIM ARAD 35 - 82 (20 - 51)

După startul fulminant de campionat, jucătoarele arădence au mai bifat sâmbătă o victorie, „victimă" fiind de data aceasta formația vâlceană CET Govora. La fel ca și în meciul de săptămâna trecută cu Universitatea Oradea, fetele noastre au făcut legea pe teren, doar că nu au mai reușit să atingă „suta". Campioanele au dominat partida de la un capăt la altul, cu excepția primului sfert, când gazdele au încercat pe cât posibil să țină pasul cu ele. A fost 20 - 12 în primele zece minute, iar scorul de 31 - 8 înregistrat pe perioada „sfertului" doi ne scutește de orice comentarii. Diferența de valoare și-a spus cuvântul atât în teren cât și pe tabela de marcaj, prilej pentru antrenorul Zoran Visič de a arunca în luptă întreg lotul de jucătoare. De remarcat jocul bun al Laurei Nițulescu, jucătoarea fiind coșgetera echipei cu 21 de puncte marcate. Au mai punctat pe lângă pivotul „național" de senioare: Drăguș 14, Belevich 13, Iaroska 9, Nagy 7, Matei 6, Părău 6, Stoenescu 4 și Morosan 2.

Pentru BC ICIM urmează la sfârșitul săptămânii o nouă confruntare, cu Olimpia București, dar gândurile noastre se îndreaptă spre meciurile „tari", adică cele cu Livas, Rapid ori Sportul.

A. CIOLOCOI
FOTO: AL. MARIANUȚ

Laura Nițulescu și-a luat în serios rolul de coșgeteră a echipei

Baschet masculin

Pirko nu-i Konakovici

În Divizia B

„U" Aurel Vlaicu West Petrom II Arad - FELAM Mediaș 82-74 (42-35)

Absolut fără probleme s-au impus, vineri seara, baschetbaliștii de la West Petrom, în fața celor de la Elba Timișoara, chiar pe malurile Begăi. • Profitând de faptul că scorul a luat proporții, după pauză, antrenorul Dragan Petricevici a aruncat în teren toți jucătorii pe care i-a avut la dispoziție. • Printre aceștia și Pirko, „fiul rătăcitor" al Aradului. Având pe spate numărul 8, cu numele lui Konakovici, câțiva spectatori timișoreni s-au mirat că sârbul nu a fost folosit decât vreo două minute și jumătate. Dar, cum Pirko nu-i Konakovici, rămâne să vă spunem cum s-a ajuns la această situație. • Având în lot cinci jucători străini, West Petrom Arad a trebuit să lase doi în afara lotului, că așa zice regulamentul. Aceștia au fost Simunovici - accidentat și Konakovici, Petricevici preferându-i pentru acest meci pe Seleskovici, Marjanovici și nou-venitul Markovici. • Fiind nou în lotul arădean, Pirko nu are tricoul lui, așa că l-a luat pe cel al lui Konakovici și cine nu știa, i-a confundat. Simplu nu? • Interesant e faptul că aproape jumătate din spectatorii prezenți în Sala Sporturilor „Olimpia" din Timișoara au fost arădeni. Ne-am dat seama după aplauze și chiar după figurile văzute în tribune. Se dovedește faptul că băieții de la West Petrom sunt tot mai îndrăgiți, probabil, din momentul în care au devenit campioni. • Peste doar două zile vine partida cu Vega Soced Ploiești, exact adversarii din finala de anul trecut a C.N. de baschet masculin. Suntem convinși că, miercuri, „Polivalenta" din Arad va fi plină ochi, pentru ca băieții lui Dragan Petricevici să aibă un suport moral, în tentativa lor de a trece de ploieșteni.

LEO SFÂRA

Tinerii baschetbaliști arădeni au întâlnit sâmbătă, la Sala Decebal, formația mediașană FELAM, într-un meci contând pentru CN al Diviziei B. La capătul a patru sferturi destul de echilibrate, jucătorii de la U.A.V. West Petrom II au reușit să-și treacă în cont victoria, cu scorul de 82-74. Au punctat pentru echipa pregătită de Emerich Davidhazy următorii: Pirko 28, Ifrim 10, Boitoș 12, Iov 9, Laza 8, Boric 7, Dudaș 4, Puf 2, Ambruș 2.

În următoarea etapă, băieții noștri vot întâlni, în deplasare, formația Politehnica Cluj.

A. C.

Polo

ÎNFRÂNGERI DE COȘMAR PENTRU ASTRA ARAD

După cum era de așteptat, poloiștii de la Astra nu au reușit să încurce socotelile celor mai puternice formații din Superliga Națională; Rapid și Dinamo. Mai mult, arădenii au pierdut toate jocurile la diferențe însemnate de scor, antrenorul Ladislau Striffler punând totul pe seama capacității scăzute de a înota a elevilor săi (!?). Apoi, în „dubla" cu Rapid, „astralii" au fost surprinși de o schemă de apărare foarte bine pusă la punct, motiv pentru care au reușit un singur gol. Autorul lui a fost legariu, în întâlnirea de vineri, când Astra a pierdut cu 16-1. În cel de-al doilea meci, disputat sâmbătă dimineața, giulești au marcat 11 goluri, fără să primească vreunul.

În partea a doua a zilei de sâmbătă, tot în Capitală, Astra a fost învinsă cu 15-5 (5-0, 4-1, 2-1, 4-3) de Dinamo. Pentru arădeni au marcat: Cristescu, Brosovszky, Foltuț, Cosma și legariu. În fine, aventura bucureșteană a poloiștilor din Arad a luat sfârșit, ieri dimineață, printr-o nouă înfrângere cu 20-5 (4-0, 6-1, 5-1, 5-3) în fața acelorași dinamoviști. De data aceasta și-au trecut numele pe lista marcatorilor, „astralii" Lanevschi, Zamă, Ivan și Brosovszky (2).

La sfârșitul acestei săptămâni, bazinul „Delfinul" din orașul nostru va găzdui „dubla" dintre Astra și Sportul Studențesc, din cadrul etapei a XIII-a a Superligii Naționale de Polo.

CĂLIN MNERIE

MOHAMMED ALI ARE STRĂMOȘI IRLANDEZI

Fostul pugilist american Mohammed Ali, campion mondial la categoria grea, are un strămoș irlandez, străbunicul său emigrînd în anii 1860 din Irlanda pentru a se stabili în Kentucky, se arată într-un studiu publicat, vineri, de genealogiștii irlandezi, informează AFP.

Abe Grady, presupus strămoș al lui Ali, a trăit la Ennis, în comitatul Clare, din vestul Irlandei. În același comitat a trăit și străbunicul fostului președinte american John Fitzgerald Kennedy. "Cei doi au trăit în același comitat, în aceeași perioadă", a declarat genelogistul Antoinette O'Brien.

Abe Grady s-a stabilit în Kentucky și s-a căsătorit cu o americană de culoare. La rîndul său, fiul lor s-a căsătorit tot cu o americană de culoare, iar una dintre fiicele cuplului, Odessa Lee Grady, este mama lui Mohammed Ali.

FOTBAL INTERNAȚIONAL

Germania - etapa a XXII-a

Werder Bremen-F.C. Kaiserslautern 1-0; Bayern Leverkusen-Borusia Moenchengladbach 5-0; Hansa Rostock-Freiburg 4-0; Bayern München-Borusia Dortmund 1-1; Schalke 04-St. Pauli 4-0; Hertha Berlin-VFB Stuttgart 2-0; Wolfsburg-Energie Cottbus 2-1; Nürnberg-1860 München 2-1; Hamburg.F.C. Köln 4-0.

În clasament: 1. Dortmund 47 p; 2. Leverkusen 45 p; 3. Kaiserslautern 42 p; ..... 9. Stuttgart 31 p; 10. Wolfsburg 30 p; ..... 16. Cottbus 20 p; 17. St. Pauli 15 p; 18. F.C. Köln 14 p.

Anglia - etapa a XXVI-a

Aston Villa-Chelsea 1-1; Bolton-West Ham 1-0; Derby County-Sunderland 0-1; Fulham-Blackburn 2-0; Ipswich-Liverpool 0-6; Middlesbrough-Leeds United 2-2; Newcastle Utd- Southampton 3-1; Tottenham-Leicester 2-1; Charlton-Manchester United 0-2; Everton-Arsenal 0-1.

În clasament: 1. Manchester Utd 54 p; 2. Newcastle 52 p; 3. Arsenal 51 p; ..... 14. Southampton 30 p; ..... 18. Blackburn 25 p; 19. Derby County 22 p; 20. Leicester 17 p.

Italia - etapa a XXII-a

Chievo Verona-Udinese 1-2; Atalanta-Brescia 0-0; Bologna-Inter 2-1; Lecce-Verona 1-1; A.C. Milan-Perugia 1-1; A.C. Parma-Lazio 1-0; Torino-Piacenza 1-1; Venezia-Fiorentina 2-0.

În clasament: 1. Roma 44 p; 2. Juventus 43 p; 3. Inter 43 p; 4. Chievo 37 p; ..... 15. Brescia 23 p; 16. Lecce 20 p; 17. Fiorentina 17 p; 18. Venezia 15 p.

Spania - etapa a XXV-a

Mallorca-F.C. Barcelona 0-0; Valencia-Celta Vigo 0-0; Malaga-Alaves 1-0; Deportivo La Coruna-Villareal 0-0; Espanyol-Valladolid 1-0; Osasuna-Rayo Vallecano 1-0; Real Sociedad-Zaragoza 3-1; Real Madrid-Las Palmas 7-0; Tenerife-F.C. Sevilla 1-1.

În clasament: 1. Real Madrid 43 p; 2 Valencia 43 p; 3. Celta Vigo 41 p; ..... 18. Real Sociedad 25 p; 19. Rayo Vallecano 24 p. 20. Tenerife 24 p.

❖❖❖

Echipa Camerunului a câștigat pentru a patra oară Cupa Africii la fotbal, învingând la penalty-uri (3-2) reprezentativa Senegalului.

Lupte greco-romane

C.S.Ș. GLORIA - C.S. ASTRA, PE PODIUM

În sala de sport CFR din Brașov s-au desfășurat întrecerile etapei I a Campionatului Național pe echipe de juniori II (15-17 ani) la lupte greco-romane, la care au participat sportivi de la peste 20 de cluburi sportive din cadrul seriei I constituită pe criterii geografice, seria a II-a desfășurându-și întrecerile la P. Neamț.

După desfășurarea a 4 etape, primele 3 clasate din fiecare serie vor participa la Turneul final la care Aradul este o prezență aproape permanentă.

Echipa CSȘ Gloria-CS Astra care ne reprezintă în acest campionat, antrenori: prof. Spiridon Stanciu - antrenor emerit și Ioan Coste - antrenor, s-a clasat pe locul III cu 69 puncte, după CSȘ Dacia Pitești 72 p și CSȘ Aluminiul Slatina 71 p, fiind urmată de CSȘ CFR Brașov 58 p și CSȘ Chimistul Rm. Vâlcea 49 p. Din echipa arădeană s-au remarcat în mod deosebit: CLAUDIU TEREI 63 kg, FLORIN OCNEANU 58 kg, GEORGE HUIAN 42 kg și RĂZVAN CODREANU 100 kg - fiul fostului campion european și medaliat mondial și olimpic la lupte greco-romane ROMAN CODREANU, al cărui nume îl poartă și sala de lupte a CSȘ GLORIA din Piața M. Viteazul.

Dar iată și ceilalți componenți ai echipei arădene, clasată pe podium la prima etapă: IONUȚ CÎMPUREANU, FLORIN POPA, DARIUS PLOSCARU, ADRIAN DASCĂLU, DANIEL BOLGOVICI, CLAUDIU DANCI, DAN ILUȚA și FLORIN ILYEȘ.

C. ALEX.

La Vața „TELEFONIȘTII" ARĂDENI ȘI-AU REGLAT (IM)PULSUL PENTRU SEZONUL DE PRIMĂVARĂ

Aproape de granița dintre județele Arad și Hunedoara, la doar 10 km de Hălmagiu și alți 16 km de Brad, undeva, într-o zonă liniștită, înconjurată de păduri, găsim stațiunea balneoclimaterică Vața. Principala atracție a zonei, apele termale, împreună cu decorul feeric, bogățiile naturale și frumusețea meleagurilor, fac din Vața un loc deosebit de căutat și apreciat de turiști. Și cum cu câțiva ani în urmă, Romtelecom a avut inspirația să investească aici, a ieșit un Centru de odihnă și sănătate, fără să exagerăm cu nimic, de nivel occidental.

De cinci ani încoace, fie iarnă, fie vară, fotbaliștii

Delegația lui FC Telecom înaintea unei noi zile de cantonament la Vața

lui FC Telecom Arad își (re)încarcă bateriile la Vața, în niște condiții - care te lasă „ca la dentist". Practic, nu ai ce reproșuri să aduci serviciilor de la Vața-Băi. **Directorul Complexului, Marin Avramică** - ne-a condus prin toată stațiunea - și-a adus aminte cu plăcere că, în 1999, lotul de gimnastică al Spaniei s-a pregătit la Vața, iar antrenorul lor a spus că așa condiții nu a întâlnit niciunde în Europa. Iar de umblat, fiți siguri, a umblat cam peste tot.

În circuitul hotelier de la Vața sunt trei hoteluri de două (Bleumarin), trei (Ponor) și patru (Phoenix) stele. „Telefoniștii" arădeni au trecut prin toate, în cele peste zece cantonamente efectuate aici. De această dată, între 1 și 10 februarie a.c., divizionara C prezidată de Gheorghe Marinca s-a cazat la Hotel „Bleumarin", unde, la doar două stele, condițiile sunt toate la superlativ.

Antrenorii Marius Grad, Miroslav Vidak și Nicolae Mitu, primul și al treilea și în calitate de jucători, au mai avut - pe lângă ei - la dispoziție în cantonament alți 19 jucători: **Sabău, Cohan - portari; Lup, Militaru, Arman, Oprescu, Szellelky, Toma, Petruț, Ardelean, Mereniuc, Corinda, Gligor, Szillyer, Maghici, Sârbu, Barna, Savin și Ioja.** Acesta din urmă, după doar două zile de pregătire, a acuzat dureri la genunchi și a fost trimis acasă.

În acest stagiu de pregătire centralizată, „telefoniștii" au alternat antrenamentele, o zi-două, apoi - trei. Noi am prins la fața locului din fiecare câte unul. Vă prezentăm varianta de care băieții nu erau deloc încântați, dar n-aveau încotro: **ora 7,00** - deșteptarea; **ora 7,30** - primul antrenament (unul de înviorare, bazat pe alergări și gimnastică); **ora 9,00** - micul dejun (șuncă presată, mușchi file, cașcaval, brânză topită, unt, gem, ceai); **ora 10,30** - al doilea antrenament (tehnico-tactic, pe terenul din Hălmagiu, în care, un accent deosebit s-a pus pe lucrul cu mingea și formarea relațiilor de joc); **ora 13,30** - prânzul (ciorbă de perișoare; șnițel, cartofi natur, salată de varză, mere); **ora 14,00** - odihnă obligatorie; **ora 16,30** - al treilea antrenament (cu caracter fizic, în care alergările în pantă și „bucățile" erau feblețea băieților), **ora 18,00** - recuperare (bazin, saună, instalație jacuzzi la cadă montată), **ora 19,30** - cina (cașcaval pane; cotlet la grătar, cartofi prăjiți și salată de sfeclă roșie); **ora 20,00** - activități extra-fotbalistice la hotel (rumy, table, cărți); **ora 22,30** - stingerea.

Jucătorii, dar și ceilalți membri ai delegației „telefoniste" prezenți la Vața: **Gheorghe Marinca - președinte; Aurel Bora - vicepreședinte; Ioan Șandor - director sportiv; Ghiță Juchel - organizator competiții și Ștefan Bicski - maseur,** au fost efectiv încântați de condițiile de recuperare asigurate de Centrul de Sănătate. Pentru a ne convinge și pe noi, d-na Mărioara Balotz - asistentă medicală șefă ne-a prezentat cabinetele medicale dotate cu echipamente de înaltă performanță: ecograf, EKG, balneologic, laborator de analize, cabinet stomatologic, sală de recuperare fizică pentru orice afecțiune. Pare incredibil, dar totuși e adevărat.

În privința modului de pregătire a jucătorilor, antrenorul Marius Grad ne-a declarat: **„Am efectuat un cantonament foarte util. Toți jucătorii au răspuns bine solicitărilor. Pentru cei tineri a fost ceva mai greu, unii fiind la primul cantonament din viața lor, dar cei cu experiență i-au tras după ei. În privința condițiilor, cred că v-ați convins și voi, sunt de lot național."**

Între două reprize de alergări, antrenorii au o „ședință-fulger" cu Ghiță Juchel, în timp ce portarul Sabău parcă trage cu urechea...

Sâmbătă dimineața, FC Telecom a disputat un joc amical cu echipa locală, Ponorul Vața, ce activează în campionatul județean „Onoare"-Hunedoara. Meciul disputat la Hălmagiu s-a încheiat cu scorul de 2-0 (1-0), în favoarea arădenilor. Golurile au fost marcate de antrenorii-jucători Mitu și Grad. Ținând cont că a doua zi, la întoarcerea acasă, aveau programată o „haltă" la Ineu, pentru un test cu divizionara C din localitate, în echipa de început contra celor de la Ponorul Vața au făcut parte și patru juniori: Sabău-Savin, Grad, Barna, Sârbu-Maghici, Szillyer, Gligor, Corinda-Mitu, Mereniuc. După pauză au mai jucat: Ardelean, Petruț, Toma, Szellelky, Oprescu, Arman, Militaru, Lup, dar și portarul de doar 16 ani, Cohan, ce se anunță o mare speranță. Și, dacă ne-aducem aminte - cu plăcere - că în ultimii ani, de la clubul din Micălaca s-au ridicat doi portari de valoare: **Răzvan Pleșca** (FC Național) și **Răzvan Marinca** („Gică Popescu" Craiova) putem spune că aici se muncește serios la acest capitol și se lansează portari ca pe bandă rulantă.

Sub privirile președintelui Gh. Marinca, „telefoniștii" asaltează poarta celor de la Ponorul Vața. De marcat, doar de două ori au făcut-o

La revenirea acasă, „telefoniștii" arădeni au programate câteva „amicale" cu Frontiera Curtici, Electrica Timișoara, West Petrom Pecica, AS Poli Timișoara și cu alți adversari nedesemnați încă. Apoi, peste doar o lună de zile, în prima etapă a returului: **„Mergem să jucăm și, de ce nu, să ne luăm revanșa în fața Corvinului"** - ne-a spus Marius Grad.

Tot de la el am aflat că obiectivul echipei - aflată acum pe locul **VI**, cu + 1 „la adevăr" - rămâne același, salvarea de la retrogradare. **„Jucătorii trebuie să câștige cât mai multe meciuri pentrū bani. La noi așa se plătește. Câștigi - iei bani, pierzi - aștepți etapa viitoare"** - a mai adăugat tânărul tehnician „telefonist".

Fiind „spioni" în cantonamentul de la Vața timp de două zile, putem spune, datorită celor văzute aici că „telefoniștii" arădeni și-au reglat (im)pulsul pentru sezonul de primăvară.

DANIEL SCRIDON
Foto: VIOREL MUSCA

Meciuri amicale

C.S.M. REȘIȚA - F.C. UTA 1-1 (1-1)

• Jocul s-a întrerupt în minutul 65, când Ionuț Popa și-a scos echipa de pe teren

„Amicalul" de la Reșița trebuia să fie un bun prilej - pentru ambele echipe - de a-și consolida primul unsprezece, în vederea începerii returului. Apoi, cei doi antrenori puteau vedea exact unde se află elevii lor cu pregătirea și dacă relațiile de joc s-au îmbunătățit. Dar nimic din toate acestea nu s-a întâmplat, pentru că în minutul 65 meciul s-a întrerupt, scorul în acel moment fiind 1-1, golul arădenilor purtând semnătura lui Miculescu, gazdele egalând cu două minute înainte de pauză.

În minutul 65, Luca a văzut cartonașul roșu din partea arbitrului local Radu David, moment în care UTA s-a retras de pe teren, la îndemnurile antrenorului său.

Iată, în continuare, declarația lui Ionuț Popa, referindu-se la cele întâmplate la Reșița: **„Încă din prima secundă arbitrul a fost tendențios, rău intenționat. Mereu i-a împins pe reșițeni spre partea noastră, în mod cu totul nejustificat. Prima repriză a fost echilibrată, fiecare echipă a dat câte un gol și a avut două ocazii imense, dar gazdele le-au avut pe două greșeli de arbitraj, ofsaidurile văzându-se din avion. Totul a culminat cu eliminarea lui Ciprian Luca, din minutul 65, când mi-am retras echipa de pe teren, pentru a evita alte incidente, foarte probabile după desfășurarea partidei până atunci. Am văzut și eu cartonașul roșu de la acest Radu David, dar eram cu spatele la el, în drum spre vestiare. El s-a enervat că i-am spus că nu poate ține meciul în mână și îmi retrag echipa, dar trebuie să amintesc și faptul că de pe marginea terenului s-au făcut presiuni asupra lui. În aceste condiții, mai bine am renunțat."**

UTA a aliniat următoarea gamitură: Mârne-Panin, Zaha, Știrbu, Panaitescu-Măgureanu, Todea, Luca, Ciubăncan-Drida (min. 20 - Kent), Miculescu.

Așadar, la echipă a revenit Mârne, probabil sosirea conducătorilor UTA-ei din Italia făcându-l pe portarul arădean să se alăture lotului antrenat de Ionuț Popa. Să vedem reacția lui Lupaș et comp.

LEO SFÂRA

TRICOTAJE INEU - FC TELECOM ARAD 0-0

Ieri dimineață, pe terenul din Ineu, pe o ploaie mocănească, s-au întâlnit două divizionare C arădene, Tricotaje din localitate și FC Telecom Arad. Partida a fost una echilibrată, cu puține ocazii de poartă, ambii antrenori fiind în căutare de formule de joc, în perspectiva returului.

Gazdele au înscris un gol prin Boloș anulat de „centralul" D. Rusan, pentru un discutabil fault în atac.

Formații

Tricotaje Ineu: I. Dulhasz-Cristea, Toduța, Jurcă-Goldiș, Boloș, Abrudean, Georgiu, Munteanu-Pantea, Cimbrea. **Au mai jucat:** L. Dulhasz, Balint - portari; Gligor, Laza, Balaci, Huțu, Șerban, Nica și Kereny (ultimii doi de la Armonia Ineu, în probe). **Antrenor:** Sandu Gaica.

FC Telecom Arad: Sabău-Toma, Grad, Barna, Szellelky-Oprescu, Arman, Szillyer, Militaru-Petruț, Ardelean. **Au mai jucat:** Maghici, Gligor, Savin și Corinda. **Antrenor:** Marius Grad.

***

Într-un alt joc amical, desfășurat sâmbătă după-amiază, la Pâncota, Șoimii din localitate au pierdut pe teren propriu (scor 2-3), în fața echipei de „Onoare", Crișul Alb Șicula.

D. SCRIDON

CFR Timișoara - West Petrom Pecica 3-1 (0-0)

La întoarcerea din cantonamentul de la Valea lui Liman, West Petrom Pecica s-a oprit la Timișoara pentru a susține un meci amical în compania CFR-ului, principala candidată la promovare din Divizia D - Timiș. Beneficiind de aportul a doar 13 fotbaliști, restul de cinci (Radu George, Sas, Ponta, Sociu și Lacsany) alegându-se cu accidentări chiar la „spartul târgului", antrenorul Mihai Roșca nu s-a putut convinge de binefacerile pregătirii centralizate, mai ales că și cei introduși în teren au acuzat o oboseală specifică sfârșitului stagiului de pregătire. Punctul arădenilor a fost reușit de Văleanu, în minutul 64, care a egalat scorul la 1, golurile victoriei timișorenilor venind pe final de meci pe fondul căderii fizice a pecicanilor. Pentru West Petrom au evoluat: Grozav (Leric)-Iova, Bene, Sighete, Șerb (Cioară)-Sârbuț, Barta, Corsenti, Anca-Nădăban, Văleanu.

C. MNERIE

Frontiera Curtici - Tricotaje Ineu 0-1 (0-1)

A marcat: Cimbrea - min. 6.

Frontiera: Boiți (C. Moț)-Bilan, Pistrui (Maghici), Juncu (Crașovschi), Fâșie (Liga)-Vlad, Călin (Hosu), M. Moț (Suciu), Cotuna-Băd (Mateiaș), Moțiu. **Antrenor:** Gigi Camenită.

Tricotaje: Balint (I. Dulhaz, L. Dulhaz)-D. Huțu, Cristea, Jurcă (Toduța)-Șerban (Kereny), Abrudean (Georgiu), Goldiș, Munteanu (Gligor)-Boloș (Balaci)-Pantea (Laza), Cimbrea (Nica). **Antrenor:** Alexandru Gaica.

● Două echipe apropiate valoric, dar activând (deocamdată) în eșaloane diferite, s-au întâlnit sâmbătă, la Curtici, într-un meci cu caracter de verificare, prilej pentru antrenori să vadă la lucru toți fotbaliștii disponibili la acel moment. ● Terenul denivelat a împiedicat „construcția", ambele reprize fiind presărate cu momente în care s-a jucat - practic - la întâmplare.

● „Principalul" ineuanilor, Sandu Gaica, a fost foarte bine dispus, ironizând în dese rânduri unele execuții ale propriilor săi elevi, pe care însă i-a cinstit după meci cu ocazia împlinirii a 38 de primăveri. Îi spunem și noi un sincer „La mulți ani!"

CĂLIN MNERIE

ȘIRIANA ȘIRIA - A.C.U. ARAD 1-4 (0-3)

Au marcat: Burtea - min. 80, respectiv L. Paul - penalty, min. 10, Folea - min. 24, C. Roșca - min. 50, Isac - min. 83.

ȘIRIA: Acsan-Mărcuș, Alb, Neacșu, Nicoară-Bugariu, Ungureanu, Gherga, Arși - Lăzău, Negrău. **Au mai jucat:** Apolzan Bocșa, Danci, Pintea, Ionescu, Rusu, Lăzărescu, Burtea.

A.C.U.: Păscălău-Rus, Oprean, Chirilă, Bâgu-C. Vizitiu, Aslău, Varga, Folea - L. Paul, C. Roșca. **Au mai jucat:** Zaharia, Pocean, S. Roșca, Negrilă, Isac.

La Pâncota, A.C.U. Arad a venit direct din cantonamentul de la Moneasa. ● În prima repriză, elevii lui Marcel Coraș au dominat clar, profitând și de faptul că șirienii au intrat destul de timorați în teren. ● Așa se explică diferența de trei goluri din primele 45 de minute de joc. ● În al doilea mitan, mult mai curajoși, băieții lui Flavius Domide au ieșit la joc, și-au creat ocazii de gol și chiar au înscris, prin „veteranul" Burtea. ● Cele două echipe s-au mișcat binișor, cei doi antrenori arătându-se mulțumiți de evoluția jucătorilor. ● Interesant e faptul că la Pâncota au vizionat partida și „oameni grei", din Consiliul de administrație de la A.C.U. Arad, iar șirienii au fost încurajați de propriul primar, Ioan Gurban și primarul Pâncotei, Iosif Retter.

LEO SFÂRA

JOCURILE OLIMPICE DE IARNĂ DE LA SALT LAKE CITY - 2002

* Festivitatea de deschidere

Echipa americană de hochei pe gheață, medaliată cu aur la Jocurile Olimpice din anul 1980, a aprins vasul olimpic în cadrul ceremoniei de deschidere a celei de-a 19-a ediții a Olimpiadei de iarnă, de la Salt Lake City, informează AFP.

Organizatorii acestei ediții a JO au păstrat secretul privind ultimul purtător al flăcării olimpice pînă în ultima clipă. Aprinderea vasului olimpic de către o echipă este o premieră în istoria JO de iarnă. În timp ce spectatorii strigau "USA, USA", Mike Eruzione, căpitanul echipei americane, și ceilalți membri ai acesteia au aprins vasul olimpic.

Ceremonia de deschidere a JO de la Salt Lake City a început la ora locală 19.01 (04.01 ora României), în fața a aproximativ 55.000 de spectatori. Festivitatea a debutat cu un foc de artificii, după care pe stadion a intrat președintele Statelor Unite ale Americii, George W.Bush.

Introducerea pe stadion a drapelului american "Ground Zero", găsit în ruinele World Trade Center, după atentatele teroriste din 11 septembrie 2001, a reprezentat unul dintre momentele emoționante ale ceremoniei de deschidere. Drapelul, care a fost purtat de o gardă de onoare, formată din opt sportivi americani, a fost desfășurat într-o atmosferă de liniște totală, odată cu intonarea imnului național al Statelor Unite. Drapelul nu a fost însă arborat din cauza fragilității acestuia și a condițiilor meteorologice aspre. Momentul de reculegere ținut de cei 55.000 de spectatori a fost un omagiu adus victimelor și eroilor atentatelor din 11 septembrie.

O altă surpriză a festivității de deschidere a reprezentat-o indentitatea purtătorilor drapelului olimpic, printre aceștia aflîndu-se fostul președinte polonez Lech Walesa, schiorul francez Jean-Claude Killy, fostul arhiepiscop sud-african Desmond Tutu și regizorul american Steven Spielberg. Ceilalți patru purtători ai drapelului olimpic au fost atleta australiană Cathy Freeman, schiorul japonez Kazuyoshi Funaki, exploratorul francez Jean-Michel Cousteau, precum și fostul astronaut american John Glenn.

La spectacolul prezentat de organizatorii americani, care s-a desfășurat la o temperatură de minus 10 grade Celsius, au luat parte peste 4000 de figuranți, tema acestuia fiind "Light the fire within" ("Aprinde focul interior"). Printre artiștii care au cîntat în timpul ceremoniei de deschidere s-au numărat cîntărețul britanic Sting și violoncelista de origine chineză Yo-Yo Ma, precum și celebrul cor al Bisericii Mormonilor.

Președintele american, George W. Bush, a declarat oficial deschisă cea de-a 19-a ediție a Jocurilor Olimpice de iarnă, de la Salt Lake City, după aproximativ două ore de la debutul ceremoniei de deschidere, care a fost urmărită de 2,5 miliarde de telespectatori din lumea întreagă.

La rîndul său, președintele Comitetului Internațional Olimpic (CIO), Jacques Rogge, a declarat că ceremonia de deschidere a fost marcată de "spritul unității". "A fost extraordinar, spectacolul a reprezentat o veritabilă celebrare a Vestului American și a valorilor olimpice. Acest amestec de culori, lumini și emoții a reunit o lume întreagă în spiritul unității", a declarat Rogge la ieșirea de pe "Stadionul Olimpic" din capitala statului Utah.

* S-au obținut primele medalii

Titlul olimpic în proba de 30 kilometri liber a fost cîștigat de spaniolul Johann Muehlegg, cronometrat cu timpul de o oră, 9 minute și 28 de secunde. Medalia de argint a revenit austraicului Christian Hoffmann (1.11:31), iar pe locul treia s-a clasat tot un schior din Austria, Mikhail Botvinov (1.11:32).

În proba feminină de 15 kilometri liber, medalia de aur a fost obținută de schioarea italiană Stefania Belmondo, cu timpul de 39 de minute, 54 de secunde și 40 de sutimi. Pe locurile doi și trei s-au clasat Larissa Lazutina (39:56:2), din Rusia, respectiv Katerina Neumannova (40:01.3), din Cehia.

La patinaj viteză, titlul olimpic în proba de 5000 metri a fost cîștigat de olandezul Jochem Uytdehaage, care a parcurs distanța în 6 minute, 14 secunde și 66 de sutimi, stabilind un nou record mondial și olimpic. Argintul a revenit americanului Derek Parra (6:17.98), iar medalia de bronz a fost obținută de germanul Jens Boden (6:21.73).

Finala feminină de coborâre pe teren variat a fost câștigată de Kari Traa (Norvegia), în timp ce medaliile de argint și bronz le-au revenit sportivelor Shannon Bahrke (SUA) respectiv Tae Satoya, din Japonia.

Combinata nordică (bărbați) a fost câștigată de finlandezul Samppa Lajunen, după ce a terminat primul proba de 15 kilometri schi fond. Pe poziția secundă s-a clasat compatriotul său, Jaakko Tallus iar al treilea austriacul Felix Gottwald.

JUNIORII CLUBULUI UTA - O PERFORMANȚĂ DE EXCEPȚIE LA VIAREGGIO

● Marin Lupaș s-a întors la Arad, fără să smulgă vreo promisiune de la Angelo Gandolfi

Sâmbătă seara, delegația UTA-ei, prezentă la puternicul turneu de juniori de la Viareggio, dotat cu „Copa Carnevalle", s-a întors în România. Excepție a făcut antrenorul Manuel Montali, rămas acasă, în Peninsulă. Cu cea mai bună performanță de până acum, participând - e drept - la doar două ediții - F.C. UTA a lăsat o impresie deosebită, fiind eliminată doar în sferturile de finală, în care au pătruns șapte echipe din Italia și doar una din afară, adică F.C. UTA. „Naşă" s-a numit Fiorentina, exact echipa pe care „alb-roșii" au învins-o în faza grupelor.

Marcat de evoluția juniorilor, chiar emoționat, președintele clubului arădean, Marin Lupaș ne-a declarat: **„Am făcut o figură excepțională, dar acesta nu e un titlu de glorie pentru noi. Am fost - nu vreau să mă laud - în lumea bună a fotbalului mondial. Puteam - fără falsă modestie - să câștigăm turneul, dar, din păcate, nu toate rezervele au fost la nivelul titularilor. Puteți vedea, Fiorentina a mers în semifinale și a pierdut doar la penalty-uri intrarea în finală. Noi, dacă-l aveam pe Mărginean în teren, sigur ne calificam mai departe. Vă asigur că nici nu știți ce impresie extraordinară a făcut UTA în Italia. Aproape toți jucătorii au jucat perfect, pe lângă cei consacrați, de care știe toată lumea, Bilia și Gafița au fost excelenți. Pentru prima dată, cred, UTA nu a avut nici un complex de inferioritate, în fața unor adversari de calibru. Vă spun - cu mâna pe inimă - că această echipă se poate bate - de la egal la egal - cu oricare alta din lume. Întrebarea e una singură: Cum putem ține pe loc asemenea generații de copii talentați?"**

Acum, odată cu revenirea președintelui Lupaș la club, au apărut - din nou - problemele. În Italia, investitorul Angelo Gandolfi se simte la fel de rău, starea sănătății împiedicându-l să se ocupe de altceva în afară de propria persoană. Chiar dacă a urmărit toate meciurile juniorilor, acesta nu a vorbit cu Marin Lupaș nimic în legătură cu soarta UTA-ei, situația rămânând în suspensie.

Președintele „alb-roșilor" se gândește - acum - la găsirea soluțiilor pe plan local, căci dacă nici acum nu se implică nimeni, atunci când se va alătura cineva „Bătrânei Doamne"? Prima echipă e pe locul I, iar juniorii au realizat o performanță de excepție, lucru ce l-a făcut pe Marin Lupaș să spună: **„Nu am cu ce să încep campionatul. Până la vară - sigur - Gandolfi nu va avea timp de noi. Va trebui să facem o altă strategie, de urgență, să schimbăm macazul, dacă lucrurile rămân tot în suspensie."**

Cu privire la ochii ațintiți spre cei care s-au mișcat bine la Viareggio, președintele Lupaș a spus: **„Italienii sunt în plin campionat. Chiar dacă au fost remarcați jucători, până la vară nu putem vinde pe nimeni. E drept, Luigi Piedimonte e în Italia și poate ne va aduce - curând - vești. Dar până la mijlocul anului tot nu vom primi vreun ban. Pe noi ne arde buza în această perioadă. Așteptăm oferte din Peninsulă, dar ele nu ne vor ține acum de cald."**

Cu privire la problemele primei echipe, legate de plecările lui Precious, Mâme ori Buhuș, Marin Lupaș ne-a declarat: **„Avem câteva condiții excepționale pentru jucători. Dacă nu se va veni în aceste zile cu oferte acceptabile pentru noi, jucătorii trebuie să revină imediat la echipă și să semneze noi contracte cu UTA. Dacă nu, vor fi suspendați până la vară."**

Cum subiectele se anunță fierbinți, vă promitem că vom reveni imediat ce se ivesc ceva noutăți.

LEO SFÂRA

COPIII DE LA ROMVEST AU MAI BIFAT UN TURNEU INTERNAȚIONAL

Primele zile ale lunii februarie au găsit trei grupe de copii de la Romvest Arad în localitatea maghiară Szombathely, acolo unde s-a desfășurat un puternic turneu de sală. Participarea a fost selectă, motiv pentru care rezultatele obținute de arădeni pot fi considerate bune, în special pentru echipele pregătite de Alexandru Meszar. Dar să le luăm pe rând:

Grupa de vârstă 1990

Formația participantă la turneul final al Memorialului „Gheorghe Ola", a întâmpinat și la turneul din Ungaria unele dificultăți, îndeosebi în faza defensivă. Prea multe goluri încasate, chiar dacă atacul și-a făcut mai bine datoria în comparație cu întrecerile finalei bistrițene. Au fost trei rezultate de egalitate: 4-4 cu Szombathely (pentru arădeni punctând Hotăran, Cornea și Copil -2) și Kecskemet (Vancea -2, Moldovan -2) și 1-1 cu Vicenza (Toc), o victorie: 3-0 cu Pinkum Obrenovac (Vancea, Toc, Copil), și două înfrângeri, ambele cu 1-3 în fața echipelor Debrecen și San Marco Beograd. Aceste rezultate i-a plasat pe arădenii: **Dolha, Toc, Hotăran, Cornea, Copil, Vancea, Cristea, Moldovan, Hanț, Ghiurghiu și Novanc** pe poziția a IV-a în clasament.

Grupa de vârstă 1991

Cea de-a doua echipă pregătită de profesorul Meszar a avut cea mai bună comportare dintre grupele arădene, câștigând medaliile de argint cu următoarele rezultate: 3-2 cu Debrecen, 8-3 cu Șo-pron, 6-5 cu Vicenza, 4-3 cu selecționata districtului VAS, 2-12 cu Recs și 6-7 cu Szombathely. Cel mai prolific jucător de la Romvest a fost **Țucudean** (10 goluri), dar și ceilalți componenți ai lotului și-au trecut numele pe lista marcatorilor. Și anume: **Ghețe, Lingurar, Ban, Filaret, Vasil, Branc, Șerban, Plev, Sas, Brancov și Ciornei.**

Grupa de vârstă 1992

Doar două succese (7-1 cu Șopron și 2-0 cu VicenzaB) și un egal cu (0-0 cu Montichiari) în rest înfrângeri pe linie (cu Debrecen, MTC Budapesta, VicenzaA, Pecs și Brescia) pentru copii antrenați de Arpad Csemeczki. A fost totuși un turneu util pentru: **Isopescu, Rusu, Miron, Homan (4 goluri reușite), Găman (7), Pantin, Vasile, Ochiu, Giurgiu și Coser.**

De acum înainte jocurile în sală se vor împuțina, pregătirea în aer liber fiind cea care va cântări odată cu începerea returului compionatelor județene.

CĂLIN MNERIE

NOUTĂȚI DE LA CSM ARAD - PAB ROMÂNIA

Zilele trecute am poposit la sediul clubului nou format, CSM Arad PAB România, pentru a vedea cum se desfășoară activitatea la diferite secții. Agenda clubului era una încărcată, ghidul nostru fiind dl. Vasile Păltineanu, directorul adjunct al acestei grupări. Dar să le luăm pe rând...

TIR

În acest sfârșit de săptămână, la București s-a desfășurat un concurs de verificare la pistol aer comprimat, unde au participat și trei noi sportivi arădeni: Lucian Covaci și Felix Lungu (antrenor Ioan Vasilescu) și Robert Agavriloaie (antrenor Mircea Budurișan). Cei trei s-au aflat la primul concurs din viața lor, unul în care rezultatele nu au contat. Pentru a atrage tineri spre această ramură de sport, cei cinci antrenori ai clubului au început să meargă prin școli. Se are în vedere chiar organizarea unui Campionat Școlar. Selecția a început cu Școala Generală nr. 1. S-a organizat un concurs, iar rezultatele au fost următoarele:

- fete: 1. Caiana Crișan (cls. VII A) - 98 p.

2. Petronela Roman (cls. VII B) - 86 p.

- băieți: 1. Emanuel Nagy (cls. VII A) - 92 p (+29, la baraj).

2. Marius Iancu (cls. VII D) - 92 p (+28, la baraj).

3. Cristian Chiș (cls. VII A) - 92 p (+ 20, la baraj).

Toți acești viitori probabili trăgători sunt pregătiți la Generală nr. 1 de prof. Manuela Dincea și Carmen Marcu. Referitor la activitatea sportivei-antrenoare Pușa Mihalache la tir-talere, aceasta a avut anul trecut patru copii în pregătiri, dar, din motive obiective (lipsa unui poligon special amenajat și a muniției), antrenamentele acestora au devenit tot mai rare.

În privința proiectelor de viitor, dl. Păltineanu ne-a declarat: **„Am purtat discuții cu Sandu Ion și am stabilit un proiect pentru acest an. Și cu sprijinul DJTS, sperăm să ridicăm o sală de pistol viteză și să extindem de la 8, la 12 culoare, sala de pistol aer comprimat."**

ATLETISM

Noua angajată a clubului CSM Arad PAB România, marea noastră campioană, Liliana Năstase, și-a început munca de căutare de tineri cu aptitudini pentru atletism, cu o selecție la Școlile Generale nr. 1 și 4. Intenția ei este de a trece prin cât mai multe școli. Cu cei selecționați se lucrează la stadionul Gloria, unde a găsit înțelegere pentru un vestiar, la prodecanul Facultății de Educație Fizică și Sport din cadrul Universității „Vasile Goldiș", dl. Ioan Marconi.

Cu siguranță, micuții atleți au ce învăța de la Liliana Năstase, una din cele mai mari heptatloniste ale lumii.

GIMNASTICĂ

Vineri, la sala de gimnastică a clubului, un grup de antrenori de la Centrul Olimpic Deva au efectuat o selecție de gimnaste născute 1990 și mai mici. Din cele 13 fete legitimate la CSM Arad PAB România, patru au trecut testul și vor pleca în capitala gimnasticii românești. Este vorba de **Sânziana Mitric** și **Daniela Teodor** (cls. V-a); **Andreea Badea** și **Carmen Avrămescu** (cls. II-a). Din toamnă, alte trei gimnaste vor pleca la Deva: **Andruța Stan, Lavinia Hodacu** și **Adriana Hancu.** De menționat că toate aceste fete sunt eleve la Școala Generală nr. 1 și sunt pregătite la Arad de Rodica Marcov și Corina Iancu.

Directorul adjunct al CSM-PAB, dl. Vasile Păltineanu, are de lucru, nu glumă, în aceste prime zile de existență de după fuziune

TENIS DE MASĂ

„Ce mai face Kaori Sasaki?" - l-am întrebat pe dl. Păltineanu. Am aflat că japoneza, este de departe un model pentru sportivii secției de pe str. Mihai Eminescu. Zilnic poate fi găsită la sală între orele 15,00-19,00, o săptămână lucrând cu avansații, iar următoarea, cu începătorii. Kaori este încă în perioada de acomodare, ce durează 6 luni, conform contractului încheiat între părți și a început să „rupă" câteva cuvinte în românește. A doua întrebare: **„Pe când o legitimați la Arad?"** nu-l-a surprins pe directorul adjunct al CSM Arad PAB România. **„Acum nu avem dreptul să o legitimăm, ea este voluntară și are un contract pe doi ani de zile. Apoi am putea să o legitimăm la Arad. Firesc, noi am vrea, dar... Kaori va avea ultimul cuvânt"** - ne-a explicat dl. Păltineanu.

ÎNOT

În fine, în periplul nostru sportiv pe la CSM Arad-PAB România ne-am oprit și la înot. Și aici, conducerea clubului se poate lăuda cu o mutare de... viitor. Multiplu medaliat național la categoria sa de vârstă, Cătălin Cosma a semnat pentru gruparea condusă de directorul Eugen Roman, urmând să participe în competiții cu dublă legitimare: CSM Arad - CSM Arad PAB România.

ALEX. CHEBELEU
DANIEL SCRIDON
FOTO: ȘT. MATYAȘ

N-ADUCE ANUL CE-ADUCE GERMANOS

GERMANOS
Vă conectează cu tehnologia

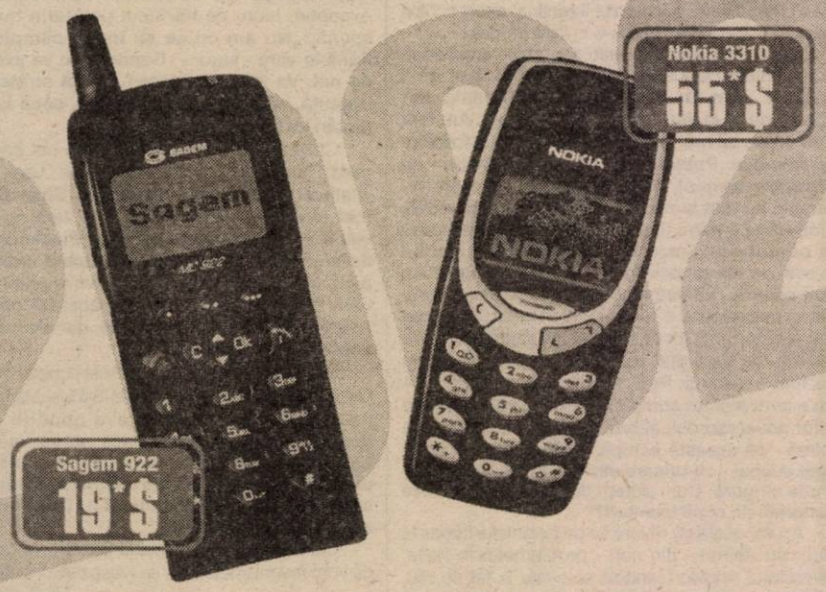

OFERTA CONNEX

3 luni cu 50% reducere la abonament şi cu câte 50 de mesaje CONNEX Text naţionale gratuite (în primele 3 luni de abonament).
Oferta e valabilă până la 15 februarie 2002.
În plus, CONNEX are oferte pentru cartelele reîncărcabile CONNEX GO!şi KAMARAD!

*preţuri fără TVA valabile pentru orice tip de abonament CONNEX, în limita voucherilor disponibili

**preţuri fără TVA valabile pentru orice tip de abonament CONNEX, în limita voucherilor disponibili

DEALER CONNEX

Pentru telefoane mobile şi accesorii GSM, vino direct la Germanos!

B-dul Revoluţiei nr. 156

REŢEAUA DE MAGAZINE GERMANOS: Alba Iulia, Alexandria, Arad, Bacău, Brăila, Braşov, Bucureşti, Buzău, Călăraşi, Cluj, Constanţa, Craiova, Drobeta, Focşani, Giurgiu, Iaşi, Lugoj, Oradea, Piatra Neamţ, Piteşti, Ploieşti, Satu Mare, Sibiu, Slatina, Slobozia, Suceava, Târgovişte, Timişoara, Tulcea

Ştiai că noi suntem aici
de 4 ani !!!
puteai să ne cauţi de atunci !

S.C. PRO-DOMUS S.A. PENTRU GHEORGHE

Arad, Braşov, Cluj Napoca, Odorheiu Secuiesc, Oradea, Sibiu, Ploieşti, Timişoara, Târgu Mureş

(C.A.)

Împrumuturi
pentru imobile şi alte bunuri

pe 10 ani cu comision 4% pe an,
pe 3 ani cu comision 10% pe an.

Informaţii: tel 057 254 399
Arad str. I.C. Brătianu, nr. 11
Program: Luni - Vineri 10^{00} - 17^{00}

SUNAŢI LA

REGAL

285.555!

TAXI REGAL

Comod, Rapid şi Eficient

(c.b)

EXPO ARAD

CONFORT construct

Târg internaţional de tehnologii şi materiale de construcţii, decoraţiuni interioare, mobilier, salon de arhitectură şi soft de proiectare, servicii conexe

4-7 martie 2002
Sala Sporturilor Arad

CCIA ARAD Direcţia Târguri-Expoziţii
2900 Arad, str. Closca nr.5
Tel.:057-20.88.20, Fax: 057-25.00.14
e-mail: expo3@ccia-arad.ro www. ccia-arad.ro
Manager de proiect: DI. Cimi ENACHE

C62)

S.C. TEBA S.A.

Arad, str. Patria nr. 14

Angajează

- Agent vamal
- Responsabil imprimerie textilă
- Personal cu experienţă în imprimerie textilă, manuală şi automatică.
- Ingineri cu/fără experienţă, absolvenţi ai facultăţii de textile (de preferinţă secţia confecţii).

Persoanele interesate se vor prezenta la sediul societăţii între orele 9-12.

(2360735)

ATENŢIE AGRICULTORI!

PROD AGRO BIAN

Pentru anul 2002 firma PRODAGRO BIAN S.R.L. Arad, tel/fax:057/288.306 a pregătit clienţilor săi reduceri mari de preţuri la câteva produse de bază pe care le comercializează.

Puteţi să profitaţi de această facilitate cumpărând de la noi:

★ erbicide: Guardian, Harness, Roundup, Frontier, Stomp, Pivot, SDMA, Merlin Mix, Buctril Universal, etc.
★ fungicide: Previcur, Captadin, Piatră vânătă, Tango, Granit, Curzate, Ridomil, Folpan, Shavit, Aliette, Mikal, etc.
★ Insecticide: Regent, Fastac, Decis, Diazol, etc.
★ Stimulatori şi fertilizatori: Atonik, Tomatostim, Vifarex, Etrhel, Bionat, Biofert, Basfoliar, Nitrocalcar, Azotat de amoniu, Complexe, etc.

FOARTE IMPORTANT

Pentru stropiri de iarnă la pomi vindem Oleocarbetox, Polisulfură de bariu.

A început vânzarea la:
- sămânţă de porumb marca PIONEER (HELGA, CLARICA, LIPESA, EVELINA, STIRA, VASILICA, COLOMBA, FLORENCIA, PR39D81, PR28K55, PR37M81, PR37M34 - RIBERA, PR35P12);
- sămânţă floarea soarelui, soia, orzoaică;
- seminţe plante furajere: trifoi, lucernă, lolium perene, amestec graminee, amestec gazon;
- seminţe legume.

Produsele se găsesc la depozitul firmei din Arad, str. Bicaz, nr. 6 şi la magazinele din judeţ.

Vă aşteptăm.

(C.A.)

Distribuitor Autorizat dialog

Abonează-te la DialogFREE
te costă numai
7$

Mitsubishi Mars
19$**

+2 luni abonament gratuit***

şi dacă suni la numărul 411 îţi poţi alege 3 numere preferate în reţeaua Dialog, cu care poţi să vorbeşti oricând gratuit*

Mai mult, cele 180 de minute gratuite lunar, le poţi utiliza şi pentru convorbiri cu oricare alte numere din reţea, în timpul săptămânii între orele 8 seara şi 7 dimineaţa şi tot weekend-ul.

Alcatel OTE 311
35$**

+2 luni abonament gratuit***

După epuizarea minutelor gratuite, tariful este de numai 0,05 $/min,atât pentru apelarea oricând a celor 3 numere preferate cât şi pentru apelarea oricărui număr Dialog în afara orelor de vârf.

** Preţ fără TVA
***a 4-a şi a 6-a lună

* În limita a 180 de minute lunar
Toate taxele nu includ TVA
Ore de vârf 7,00 - 20,00 de luni până vineri
În afara orelor de vârf 20,00 - 7,00 de luni până vineri şi în weekend.

Prin noi comunici uşor!

ARAD
Mag. ZIRIDAVA, parter
tel.: 057-212262, 095-600606

ORADEA
Str.Avram Iancu Nr 5
tel.:059-436168, 095-317615

(C.A.)

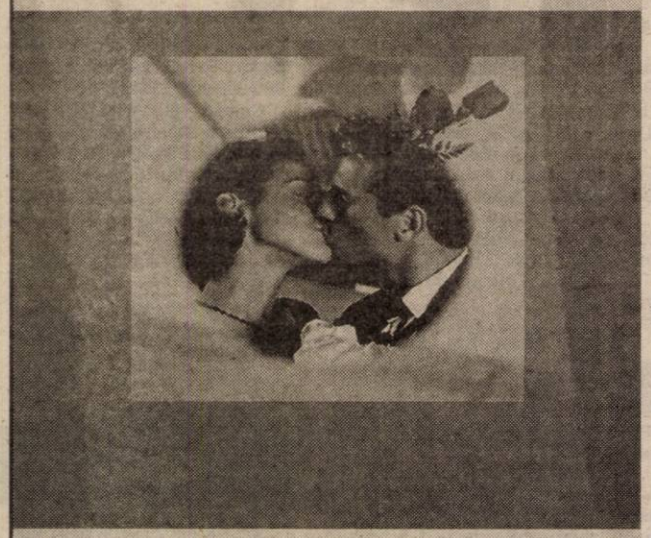

Pentru îndrăgostiți...
... noi oferim cina!

NOKIA 3310 **55 $***

Vino în magazinele CG&GC si cumpără un telefon cu conectare la Connex.
Poți fi castigătorul unei cine romantice în doi.
Tragerea la sorți va avea loc de Ziua Îndrăgostiților, pe 14 februarie.

OFERTA CONNEX
- 3 luni cu 50% reducere la abonament si cu cate 50 de mesaje Connex Text gratuite nationale* (in primele 3 luni de contract). Oferta valabila pana la 15 februarie 2002.
- Cartelele SIM reincarcabile Connex GO! si Kamarad costa doar 7 $. Oferta valabila pana la 31 ianuarie 2002.

* Mesajele SMS gratuite sunt doar mesaje text; cele 50 de mesaje nu includ mesajele la numere speciale cum ar fi 818 (Play) sau 211 (Cost Control).
** Preturile nu includ TVA. Terminalele sunt disponibile in limita stocului disponibil. Detalii in magazine.

CG&GC Soluții IT Complete Pentru Stilul Dumneavoastră GSM

DEALER CONNEX

ARAD: B-dul Revolutiei Nr. 42,
Telefon: 057-236.565, Fax: 092-159.669
www.cg-gc.ro

(C.A.)

S.C. TRANSCONDOR S.A.

scoate la concurs un post de inginer de sistem

Se cere o bună cunoaștere a următoarelor:
- ❒ Sisteme de operare: Windows 98, Windows 2000 server;
- ❒ Baze de date și Server baze de date (DBF și SQL);
- ❒ Administrare server baze de date (MSSQL);
- ❒ Programare de preferință: Clipper/dBase/FoxProsi ASP/PHP
- ❒ Hardware
- ❒ Cunoștințe de limba engleză

Cererile și CV-urile se pot depune până la data de 15.02.2002.

Cei interesați vor prezenta un curriculum vitae și o cerere de angajare la sediul firmei aflat pe Calea Aurel Vlaicu, Bl. N1-3, ap. 1. Rugăm precizați un număr de telefon la care puteți fi contactați.

Candidații selectați vor fi contactați telefonic în vederea susținerii interviului pentru angajare.

(2360693)

COAFURĂ DE LUX

situată central

ÎNCHIRIAZĂ SCAUN PENTRU

COAFURĂ
MANICHIURĂ
PEDICHIURĂ
COSMETICĂ

Telefon: 338.030; 514.100

(C.A.)

MACROMEX SRL

Distribuitor național de produse alimentare

angajează

AGENȚI VÂNZĂRI
zonele Arad, Timiș

Cerințe:
- Minim 3 ani experiență în vânzări
- Dinamism, spirit intreprinzător
- Prezența agreabilă
- Vârsta maxim 35 ani.
- Domiciliul stabil în Arad, respectiv Timișoara
- Permis auto categ. B

Se oferă:
- Salariu și comision motivant.
- Lucru într-o echipă tânără, cu perspective de promovare.
- Mașină de servici
- Telefon mobil

(9396860)

Trimiteți C.V.-ul dvs., până la data de 20.02.2002 la fax 01-411.91.36.

ATLASSIB

ATLAS REISEN – LINIE INTERNAȚIONALĂ DE CĂLĂTORI

Transport international de persoane zilnic în:
GERMANIA, FRANȚA
ITALIA, SPANIA
AUSTRIA, SUEDIA
UNGARIA, IUGOSLAVIA

(C.A.)

La cumpărarea pachetului ***bilet + asigurare medicală***, se acordă **10% REDUCERE** din valoarea asigurărilor medicale.

Informatii si rezervări: 057 / 252727

Sunt dinamic. Bun organizator. Bun comunicator. Am spirit de echipă. Vreau mai mult!

Ți-ai dori să începi o carieră în domeniul financiar ca UNIT MANAGER la Commercial Union, numărul 1 pe piață britanică a asigurărilor?

Trimite CV-ul la numărul de fax 057-214.700 sau la adresa: str. Ghe. Lazăr, nr. 21, Arad, până la data de 18 februarie 2002, menționând codul UM-1.

COMMERCIAL UNION
Asigurări de Viață

Arad, Bacău, Baia Mare, Brașov, Brăila, București, Cluj, Constanța, Craiova, Deva, Drobeta Turnu-Severin, Galați, Iași, Lugoj, Oradea, Piatra Neamț, Pitești, Ploiești, Sf. Gheorghe, Satu Mare, Slatina, Sibiu, Suceava, Timișoara, Tg. Mureș

Ai un mesaj important!

Te abonezi în perioada 30.01-15.02.2002 și **primești cadou** un SIM **Connex GO!** sau **Kamarad**

Cadou!

OFERTA CONNEX

• 3 luni cu **50% reducere** la abonament și cu câte 50 de mesaje **Connex Text** gratuite naționale* (în primele 3 luni de contract). **Ofertă valabilă până la 15 februarie 2002.**

Cartelele SIM reîncărcabile **Connex GO!** și **Kamarad** costă 7 $. **Ofertă valabilă până la 31 ianuarie 2002.**

*Mesajele SMS gratuite sunt doar mesaje text; cele 50 de mesaje nu includ mesajele la numere speciale cum ar fi 818 (Play) sau 211 (Cost Control)**Nu include TVA. Detalii în magazine; în limita stocului disponibil

QUASAR
www.quasar.ro

DEALER CONNEX

ARAD, Piața Avram Iancu, nr.10, Tel./Fax. 211.822

(C.A.)

macromex

Distribuitor național produse alimentare, în vederea organizării și coordonării activității de vânzare de materii prime pentru industria cărnii, către producătorii din zona Banat, **angajează**

SUPERVIZOR VÂNZĂRI
MATERII PRIME

Cerințe:
- Experiență relevantă în industria cărnii și a preparatelor din carne;
- Studii superioare tehnice (specializare profil alimentar);
- Abilități manageriale și de comunicare;
- Organizare, putere de muncă;
- Abilități specifice activității de vânzare;
- Disponibilitate pentru deplasări;
- Capacitate de lucru în echipă;
- Vârsta maxim 40 de ani;
- Cunoștințe operare P.C.
- Domiciliul stabil în Arad;
- Permis conducere categ. B.

Se oferă un salariu și comision motivant, lucru într-o echipă tânără și dinamică, posibilități de promovare.

Trimiteți C.V.-ul dvs., până la data de **20.02.2002** la **S.C. Macromex S.R.L., Serv. Resurse Umane, b-dul Eroii Sanitari, nr. 89, sect.5, București** sau pe fax: **01-411.91.36.**

Garantăm confidențialitatea aplicațiilor.

(9396859)

VÂNZĂRI APARTAMENTE O CAMERA

Vând garsonieră zona Confecții, îmbunătățită. Telefon 257100. (3966)

Vând apartament o cameră, cf. I, zona gării, 6.500 USD. Telefon 213113, 094 559 201. (3903)

Vând garsonieră et. I, zona Vlaicu, informativ 4.850 USD. Telefon 092 294 842. (3567)

VÂNZĂRI APARTAMENTE DOUĂ CAMERE

Vând apartament 2 camere, et. I, îmbunătățit, Alfa. Telefon 095 812 073. (3704)

Vând apartament în curte, la casă, 2 camere, bucătărie, anexe, grădină în Grădiște. Telefon 091 784 440. (3578)

Vând apartament 2 camere, la casă, îmbunătățiri recente, Grădiște. Telefon 210181, 095 023 641. (3771)

Ocazie! Vând 2 camere, central, neîmbunătățit, 6.000 USD. Telefon 253364, 096 231 477. (3521)

Vând urgent apartament 2 camere, Grădiște, lângă pod și piață, parter, contorizat, telefon, preț 7.000 Eu. Telefon 094.555.686. (3973)

Vând apartament 2 camere, cf. I, Podgoria, 10.000 USD. Telefon 213113, 094 559 201. (3985)

VÂNZĂRI APARTAMENTE TREI CAMERE

Vând apartament 3 camere, Calea Romanilor, parchetat, faianțat, lambriuri, 10.500 USD. Telefon 092.790.320; 091.563.845. (3554)

Vând apartament trei camere, etaj I, Piața Mihai Viteazul, 62 mp. Telefon 095.385.096. (3650)

Vând apartament central, parter, suprafața 120 mp, intrare din stradă, bun pentru birouri, dispensare. Telefon 094 556 461 sau 057-253222. (3581)

Vând 3 camere, UTA, decomandat, 8500 USD. Telefon 270856; 096.231.477. (3521)

VÂNZĂRI APARTAMENTE CINCI CAMERE

Vând 5 camere, ultracentral, renovat total, 264 mp, 45.000 USD. Telefon 253364; 092.257.409. (3521)

VÂNZĂRI CASE

Vând urgent casă mică, Grădiște, 633 mp, preț 7.500 USD. Telefon 236021, 092 606 527. (4116)

Vând 3 apartamente într-un imobil de 5 apartamente (curte, piscină), central. Telefon 092.397.419. (3923)

Ocazie! Vând parter vilă 4 camere + dependințe, gaz, calorifere, parchet, zonă excelentă, asfaltată, Vlaicu, 12.900 USD. Telefon 091.145.056. (3533)

Vând două case în comuna Macea, la nr. 982 și 273 cu 3 camere, baie, bucătărie + anexe și teren 1440 mp. Informații la telefon 536290 sau la adresă Macea nr. 273. (3572)

Vând casă în Pâncota. Informații telefon 281228. (3590)

Vând casă mare în Șimand nr. 212. Telefon 264259. (3721)

Vând urgent casă comuna Șofronea nr. 400, cu gaz instalat. Merită văzută! Telefon 416028. (3732)

Vând casă de odihnă tip vilă, special construită, cât și locul, cu tot confortul, construcție nouă. Informații telefon 093.061.459. (5927546)

Vând casă, Săvârșin, vedere pitorească, pomi fructiferi, parc, preț 9.500 USD. Telefon 090.069.907; 094.928.511; 256000. (4027)

Vând casă modestă + teren 540 mp, zona Bujac. Telefon 246640. (4021)

Vând casă în comuna Vladimirescu, str. Filimon Sîrbu nr. 2, 4 camere, 1 bucătărie, 1200 mp, instalație apă, gaz, 20.000 Euro, preț negociabil. (4036)

Vând casă P+1 în Vlaicu, preț 55.000 $, negociabil, telefon, încălzire centrală, gaz, TV satelit. Telefon 092.344.823. (1805)

Vând casă tip Samantha, toate condițiile, preț negociabil 35.000 $. Telefon 057-276098, 094 928 615, 094 107 674. (4092)

Vând casă, str. Pădurii, teren 512 mp. Telefon 282782, 091 477 552. (4093)

VÂNZĂRI SPAȚII

Vând avantajos spațiu comercial zidit, 38 mp, Piața Miorița, CF. Telefon 094.618.402. (3524)

Vând gheretă amenajată bar, toate dotările, zona UTA. Telefon 098.234.156. (3676)

Vând gheretă situată pe Calea Victoriei, dotări, accept variante. Telefon 263002, 222620; 093.403.228. (3864)

Vând gheretă, zona Boul Roșu, vad comercial bun. Telefon 094.645.921. (4047)

Vând grajd (hală producție) Aradul Nou, toate condițiile. Telefon 057-278522. (3564)

Vând hale + teren 1300 mp, central, intrare TIR. Telefon 095.390.304. (3623)

VÂNZĂRI TERENURI

Vând 3 ha teren intravilan, zona 6 Vânători. Telefon 094 615 247. (4117)

Vând 5000 mp teren intravilan, Aradul Nou, apă, agent termic, gaz, curent. Telefon 092.355.963. (3388)

Vând 28 ari vie Feteasca, Șiria. Telefon 531545. (3981)

Vând teren intravilan, 1500 sau 3000 mp, lângă fostul CAP Grădiște. Telefon 231032. (4018)

Vând loc de casă, 1.200 mp, cu utilități, în Gai, preț 8.000 $, negociabil. Telefon 094 855 838. (4086)

VÂNZĂRI AUTO

Vând (dezmembrez) Dacia 1300, Opel Commodore. Telefon 286211.

Vând ALARME AUTO, închideri centralizate, geamuri electrice. Telefon 094 855 838. (4086)

UTIL! Vând ANVELOPE de autoturism - 250.000 lei, ARO - 350.000 lei, camion - 750.000 lei. **Telefon 259339, 094.706.321. (3582)**

Vând semiremorci basculante și cu prelată, noi, leasing. Telefon 092 294 646. (f. 2360609)

Vând Opel Astra Caravan, an 1996, motor 1,4 benzină; Opel Astra an 1993, motor 1,6 benzină, recent înmatriculate. Telefon 094 855 473. (3585)

Vând Ford Mondeo, an fabricație 1994, stare foarte bună. Telefon 093 190 109. (3571)

Vând VW Golf III TDi, an 1995; VW Golf III, an 1997, 1,8 benzină și Ford Escort Diesel, an 1981 non profit. Telefon 095.782.279. (3723)

Vând Dacia Papuc, an fabricație 1997, 35.000 km, vizibil Restaurantul CFR din Gara Arad. Telefon 231942, 092 274 848. (3795)

Vând Opel Ascona Automatic, preț la vedere. Telefon 246527; 091.477.552. (3637)

Vând autoutilitară Volkswagen Transporter, 1982, benzină, Arad, str. Hunedoarei nr. 52. (3590)

Vând Dacia 1310, an 1983, [illegible] foarte bună, preț 1.500 lei. Telefon 532241; 093.140.845. (4000)

Vând Opel Astra 1,4 i, benzină, fabricație 1994, un singur proprietar, 97.000 km, preț 4.300 $. Telefon 092.294.634. (3986)

Vând Fiat Regata Combi Diesel, an fabricație 1987, persoană fizică. Telefon 094.770.574. (3990)

Vând Opel Vectra, 1991, sau schimb cu Dacia + diferență. Telefon 057-522008, după ora 16. (9646623)

Vând Opel Omega 1989, capacitate 2000, automat. Telefon 272801. (3922)

Vând Opel Astra 1,6i, an 1993, ABS, servo, alarmă + centralizată, geamuri electrice, trapă, 5 uși, înscris persdoană fizică, stare excelentă, preț 4500 USD, negociabil. Telefon 092.281.515; 057-212010.

Vând, în Felnac, tractor John Deere, 155 CP, 1996, 6.000 ore funcționare. Telefon 093 710 322 sau 270150. (4066)

Vând sau schimb cu tractor 445 (650), izotermă TV-14F, motor Brașov, 1988, CIV, numere noi. Telefon 096 747 729. (9396184)

Vând Dacia Break, motor Diesel, 1995. Telefon 286602.

Vând microbuz boxer VW cu motor Diesel, 1.300 $. Telefon 266573. (4060)

Vând combină C14, aparat ierbicidat, plug PP3, ciocan pneumatic, M.A. 2,5, M.A. 6, Volvo 340 - piese schimb. Informații telefon 327054, după ora 20. (9646625)

Vând ARO 243, cu remorcă, CIV, metalizat, stare bună, convenabil. Telefon 321467, 094 627 299. (0229953)

Vând cutie viteze Audi 100 CC, Turbo Diesel (5 pistoane), 5 viteze. Telefon 092 994 449. (4100)

Ocazie! Vând Dacia 1310 TLX, an 1995, 5 viteze, trapă, cauciucuri noi, stare perfectă, preț 1.350 $, negociabil. Telefon 093 045 296. (4108)

VÂNZĂRI ELECTRO

Ocazie! Avem cele mai mici prețuri la TV COLOR, MAȘINI de SPĂLAT, FRIGIDERE, COMBINE FRIGORIFICE, LĂZI FRIGORIFICE, CONGELATOARE, ASPIRATOARE. Sunați la telefon 259339 sau 094.706.321 și convingeți-vă. (3582)

Stop! Stoc foarte mare de TV COLOR, MAȘINI DE SPĂLAT, FRIGIDERE, COMBINE FRIGORIFICE, ASPIRATOARE, în LIPOVA, foarte ieftin și cu garanție. Telefon 057 - 563027, 094.706.321. (3582)

Vând CASE MARCAT FISCALE, CÂNTARE și PLATFORME ELECTRONICE; NUMĂRĂTOARE de BANI. Telefon 282829; 272727. (32113)

Vând robot industrial bucătărie, Germania, multiple operații. Telefon 092 239 242, 256769. (3599)

Vând televizoare color, diferite modele, telecomandă, garanție. Telefon 219365; 093.380.028. (3415)

Vând TV color, mașini automate, congelatoare, combine și lăzi frig, cu garanție, zilnic. Informații telefon 274600, 241355. (3477)

Vând COMPUTER PENTIUM I, 166 MHz, 32 RAM, HD 1,4, CD ROM, monitor 14' SVGA, tastatură, mouse, 159 $. Telefon 280260. (3808)

Vindem COMPUTER PENTIUM I, 133 MHz, 32 RAM, HD 1,2 CD ROM, monitor 14' SVGA, tastatură, mouse, 136$. telefon 280260. (3808)

Vând Nokia 5110, 3310, 3210, 5130, Siemens C25, Ericsson T.285, Motorola cu radio, Talkbout, Panasonic GD 93, Trium Mars, Sagem 920. Telefon 095.80.15.29. (3847)

Vând cuptor electric pentru pâine și cornuri. Telefon 281228. (3590)

Vindem rotopercutante, polizoare, mașini găurit, drujbe - Makita Japonia, garanție. Telefon 281247; 092.464.686. (3635)

Vând televizoare color, diferite modele, telecomandă, garanție. Telefon 338090, Arad. (4012)

Vând televizoare color, diferite modele, stereo, cu garanție. Telefon 251392. (4012)

Vând diferite telecomenzi pentru televizor (185.000 lei), video, satelit; componente electronice. Telefon 092.368.868; 095.794.894. (3596)

Vând IBM PI 166-200 diferite configurații la 60-70 USD; IBM PII 266, la 135 USD; Celeron 333 la 165 USD, monitor 15' la 60 USD. Telefon 057-256169. (4038)

Vând uscător de rufe, în stare foarte bună. Telefon 092 994 449. (4100)

Vând TV color, telecomandă, stare excepțională, garanție. Telefon 092 994 449. (4100)

Vând mașină de spălat automată, în stare foarte bună. Telefon 092 994 449. (4100)

VÂNZĂRI DIVERSE

Vând LEMNE FOC, NISIP, BALAST, la domiciliul clientului. Telefon 214010. (3473)

Vând PLASĂ GARD zincată, 19.000 lei/kg, toate dimensiunile; COTURI și BURLANE FUM 25.000 lei/ buc; CUIE, 15.500 lei/ kg; PLASĂ RABITZ 36.000 lei/ kg; SÂRMĂ NEAGRĂ 16.500 lei/ kg; SÂRMĂ ZINCATĂ gamă completă, ELECTROZI SUDURĂ, 45.000 lei, str. Vrabiei nr. 4. Telefon 289997, 094 289 997. (3972)

Vând rolete plastic import 270.000 lei/mp; rolete lemn tei 650.000 lei/mp; obloane mobile din lemn 850.000 lei/mp. Telefon 092.282.380. (1302)

Vând MOBILIER MODERN, nou: bucătării, dormitoare, biblioteci, birotică, etc. Telefon 256769, 092 239 242. (3599)

Vând UȘI, FERESTRE din PVC cu geam termopan GERMANIA, orice dimensiune. Telefon 256769, 092 239 242, (3599)

Vând congelator cu sertare; mobilă; butelie aragaz. Telefon 230128. (3893)

Vând cățel, rasa PITBULL, culoare negru cu maron, „Tigru", născut la 27.06.2001, cu pedigree. Telefon 094 627 249.

Vând pomi fructiferi, din pepiniera Dorobanți, diferite specii și plante ornamentale, sămânță lucernă. Ing. Cazan, telefon 535001, 094.519.481. (3346)

Vând pomi fructiferi altoiți și ornamentali Magnolia. Informații Cuvin nr. 210, telefon 461064; 094.174.785, familia Oloieru. (3593)

Vând LEMNE FOC, esență tare, la domiciliu. Telefon 214428. (3531)

Vând haine second hand, lichidare stoc, 7.000-14.000 lei/kg. Telefon 091.145.056. (3533)

Vând NISIP și BALAST la domiciliul clientului. Telefon 261946; 259556. (3534)

Vând bolțari, zgură, beton, pavele. Telefon 092.621.600; 095.634.885. (3579)

Vând gater pentru tăiat scândură, sat Sederhat nr. 46. (3598)

Vând o mașină de spălat auto, aparat de vulcanizare, aspirator de praf, aerotermă pe motorină. Telefon 095 901 651, 057-213150. (3603)

Vând nisip, piatră, la firme sau persoane fizice cu autobasculante 16-27 t. Telefon 090 178 117. (3576)

Vând prepelițe și ouă pentru tratament. Telefon 092.464.676; 092.464.686. (3636)

Vând cățea Pittbul, maro tigrat. Telefon 254832. (3662)

Vând convenabil baloți paie, tărâțe, la domiciliul clientului. Telefon 094.633.584. (3672)

Vând cățel Ciobănesc Carpatin cu pedigree, părinți campioni. Telefon 095.840.947. (3724)

Vând LEMNE DE FOC esență tare, domiciliu. Grădiște, telefon 276488. (3695)

Vând LEMNE FOC esență tate, la domiciliu. Telefon 090 192 516. (3764)

Vând plasă gard, zincată, Micălaca. Telefon 259892. (3901)

Vând calorifere fontă, toate tipurile, garanție, de la 35.000-100.000 lei/element, str. Petru Rareș nr. 98. Telefon 228398; 094.261.683. (4005)

Vând făină BL55, în cantități mari, preț 4500 lei/kg. Informații telefon 090.172.327. (0229175)

Vând BCA, blocuri ceramice, țiglă 10 modele, uși, ferestre, pal, placaj, PFL, bitum, carton asfaltat, plăci azbociment, etc; str. Pădurii, nr. 69. Telefon 211272. (3623)

Vând soia boabe, preț 5.500 lei/kg. Telefon 095.615.604. (3680)

Vând club internet 10 calculatoare, mobilier, acte, vad bun, 5.000 USD. Telefon 094.172.157; 091.590.518. (3953)

Vând arce de solarii și sere mici. Telefon 090.069.934. (3943)

Vând la preț avantajos tractoare U 650; JOHN DEER, INTERNAȚIONAL, pluguri reversibile de la 1-5 brazde, aparate pentru erbicidat, cositori pentru gazon, combine pentru cereale: CLAAS, NEW HOLAND, INTERNAȚIONAL. Telefon 094.505.494. (2277)

Vând la preț avantajos aparate pentru erbicidat de la 400-1200 lt, drujbe diferite modele, cositori pentru gazon. Telefon 094.505.494. (3588)

Vând nutreț: trifoi lucernă, în afară de sâmbătă, localitatea Târnova nr.202. (3886)

Vând pianină antică Gaspar Lorenz, fabricație 1860, negociabil. Telefon 266573. (4060)

Vând vacă Holstein, gestantă. Informații Sântana, str. 8 Martie nr. 18. Telefon 094 477 151. (0229171)

Vând termoteci pe coș Vaillant, Junkers; cazan pentru încălzire; instant-uri pentru baie și bucătărie pe gaz Vaillant, Junkers; convectoare pe gaz; pompe de recirculare; pompe de recirculare pentru termoteci; baterii baie-bucătărie, diferite piese de schimb. Telefon 095 245 147. (4107)

Vând LEMNE FOC, NISIP, BALAST, la domiciliu. Telefon 210771. (4106)

Vând LEMNE FOC, NISIP, BALAST, la domiciliu Telefon 277027. (4106)

Vând termoteci import Italia, plata în 36 rate. Telefon 093 463 567. (4105)

CUMPĂRĂRI TERENURI, IMOBILIARE

Cumpăr teren agricol, suprafețe mari, în jurul Aradului. Telefon 090.010.311; 090.826.371. (3674)

Cumpăr în rate, apartament central, parter, 2-3 camere, ofer 1.000 $/lună. Telefon 092 537 335. (3595)

Cumpăr apartament o cameră, în bloc de apartamente, ofer 6.000 USD. Telefon 094 559 201. (3903)

Cumpăr apartament 2-3 camere, zona străzilor: Praporgescu, Horea, Maiakovski sau Piața Spitalului. Telefon 094 559 201. (3903)

Cumpăr contract căsuță pe strand. Telefon 094 767 777, seara 259273. (4026)

Cumpăr teren arabil din Asociația ROMGERA Sântana. Telefon 462061, după ora 17. (0229176)

Cumpăr contract RALLA, casă sau apartament în Arad. Telefon 092 537 335. (4122)

CUMPĂRĂRI ELECTRO

Cumpărăm cartușe consumate pentru imprimante și copiatoare. Telefon 092.783.787. (1586)

CUMPĂRĂRI DIVERSE

Cumpărăm vaci și juninci. Telefon 250866; 095.681.191. (3502)

Cumpăr vaci, vițele, tauri. Telefon 288968, 092 941 123. (1201)

Cumpăr deșeuri de fier vechi, cantități mari, prețuri mari. Telefon 093.404.010. (1513)

Cumpăr pene vechi și noi și coarne de cerb. Telefon 210480. (3517)

Cumpărăm porumb boabe și semințe floarea soarelui, plata pe loc. Telefon 272727, 282829; 090 096 682. (3748)

Cumpăr tăurași de la o săptămână la 3 luni, bălțați. Informații telefon 095.505.122. (0229172)

Cumpăr porumb boabe și știuleți, grâu, orz. Plata pe loc. Telefon 094.784.568; fax 274833. (3940)

Cumpăr bovine pentru sacrificare. Telefon 274744; 094.294.666; 095.624.006. (3992)

Cumpăr 100 oi de Banat. Telefon 057-411186. (3509)

Cumpăr porumb și grâu furaj, 2.100 lei/ kg, piata pe loc. Telefon 531570. (3812)

CUMPĂRĂRI TERENURI, IMOBILIARE

SC NIKOL CONFETION SRL angajează MAȘINISTE uberdek, triplok, liniară, salar până la 3.500.000 lei plus bonuri de masă. Angajăm MUNCITOARE NECALIFICATE pentru curățat fire, salar pînă la 2.500.000 plus bonuri de masă. Angajează ȘEFI de LINIE cu experiență în domeniul costume baie și lenjerie intimă. Salariul se negociază. Se decontează abonamente: autobuze, tren, tramvai. Telefon 289080. (4030)

Angajez CONFECȚIONERE cu experiență croitorie serie. Telefon 211214. (1881)

Caut FEMEIE pentru MENAJ și ÎNGRIJIT COPIL 3 ani; TÂMPLARI cu experiență. Telefon 094.552.073. (3573)

Angajăm VÂNZĂTORI cu pregătire necesară postului. Telefon 280263. (3938)

Angajez MECANIC de atelier pentru tractoare și utilaje agricole și ELECTRICIAN AUTO. Rog seriozitate. Telefon 094.505.494. (3912)

SC ARCONSERV, telefon 288929, angajează un PAZNIC care are calificarea de electrician, sudor, lăcătuș mecanic și un ELECTROMECANIC. (3862)

DIALMA, Str. Câmpul Liniștii, angajează CONFECȚIONERE la mașini de cusut și TINERE NECALIFICATE pentru învățarea meseriei de confecționer textil. (3385)

„BANATIA" angajează personal CROITORIE SERIE. Telefon 211882. (3656)

GRUPUL RTC ANTALIS angajează ȘOFER PROFESIONIST pentru distribuție. Telefon 252474, 092 654 113. (4061)

SOCIETATE angajează VÂNZĂTOR PIESE AUTOCAMIOANE, cu cunoștințe PC. Avantaje: carnet conducător auto și elemente contabilitate. Telefon 272929. (4052)

SOCOM PIELARUL ARAD angajează: CONFECȚIONERE fețe încălțăminte calificate (mașiniste, la masă, la mașina de subțiat marginea pielii) și șlanțători în piele, calificați. Telefon 236116 sau str. Ghiba Birta nr. 16, biroul personal. (4013)

MAGAZIN ALIMENTAR angajează VÂNZĂTORI CALIFICAȚI (femei-bărbați), 20-40 ani, domiciliul Arad. Telefon 280876. (4081)

Angajez urgent BRUTARI, str. Abrud nr. 44. (4094)

SLĂBIȚI și CÂȘTIGAȚI BANI prin eforturi serioase, câștiguri nelimitate. Telefon 057-261044. (4111)

(Continuare în pagina 19)

(Urmare din pagina 18)

Angajez REFLEXOTERAPEUT cu diplomă. Telefon 265220, orele 9-19.

COMPANIE INTERNAȚIONALĂ, selectează intelectuali intreprinzători. Colaborare. Telefon 092 292 917, 338012, 232073. (4119)

URGENT! Colaborare de acasă - INTELECTUALI DINAMICI. Câștiguri serioase. Telefon 01-4112831, 057-219287. (4124)

Caut PARTENERI-AFACERE națională, internațională legalizată. Solicit seriozitatre. Telefon 093 307190, 057-279885. (4123)

PRESTĂRI SERVICII

REPAR ieftin FRIGIDERE, CONGELATOARE, garanțial. Deplasare, constatare - GRATUIT. Telefon 092.417.397.

SILDOR PROD, reparații - vânzări: FRIGORIFICE. Vânzare - montaj: AER CONDIȚIONAT. Telefon 270622. (c.)

Execut LUCRĂRI de zidărie, dulgherit, structuri, acoperișe. Telefon 094.182.604. (3566)

Școala de șoferi BELC, curs nou, categoriile: A, B, C, C+E, D. Telefon 230004; 381811; 094.938.335, Casa Sindicatelor. (2116)

Școala de șoferi Col. RUSU LUCIAN face înscrieri. Telefon 283696. (3396)

PROIECTĂM și EXECUTĂM instalațooi electrice interioare, cu perosnal autorizat. ASIGURĂM GARANȚIE 10 ani. Telefon 252243, 091 762 131. (3939)

REPARAȚII FRIGIDERE, CONGELATOARE, domiciliul clientului, garnație un an. Telefon 282276, 090 810 003. (4096)

PARCHET LAMINAT, PARCHET - montăm, raschetăm, cu materialele firmei (clientului). Telefon 235271, 094 555 338. (4098)

WES - reparații FRIGORIFICE, vânzare, montaj CLIMATIZĂRI autoturisme, locuințe. Deplasare GRATUITĂ, GARANȚIE. Telefon 284857, 092 556 562. (4120)

DIVERSE

TĂMĂDUITOAREA EMMA
dezleagă blesteme, cununii legate, farmece, aduce spor în afaceri, împreunează pe cei ce se iubesc. Vindecă impotența, epilepsia, beția. ALEXANDRA din Timișoara, mulțumesc doamnei EMMA pentru că m-a împreunat cu soțul meu, după o despărțire de 2 ani. Telefon 093 062 336. (4095)

Pierdut BORSETĂ NEAGRĂ cu ACTE. Ofer RECOMPENSĂ substanțială. Telefon 093.749.976. (3770)

AGROMEC VINGA organizează licitație, orele 10, în 13 februarie 2002: SUP 29, MA 6, MEET 2500, remorci RM2 și RC 3,6, multicar, ferăstrău mecanic, abricht, mese tâmplărie, aparate sudură, banc încercat pompe. Telefon 460079. (3791)

TĂMĂDUITOAREA RADA
venită de curând din Kaliningrad, unde a ocupat locul I în 2001 și a adus buruieni de leac și apă de la 19 izvoare, lecuiește: impotența, beția, gelozia, alungă farmecele și blestemele, împreunează familiile dezbinate, aduce spor în afaceri. Telefon 092 888 849. (4094)

VINDECĂTOAREA MARGARETA
dezleagă farmece și blesteme. Telefon 093 925 449. (4095)

Stimați cititori arădeni, sunt Carolina din Germania, transmit pe această cale, a ziarului, mii și mii de mulțumiuri clarvăzătoarei

AURELIA ARDELEANCA
care are o putere mare a magiei albe, mi-a rezolvat problema căsătoriei mele, sunt fericită și foarte mulțumită. Sunați și apelați la AURELIA ARDELEANCA, telefon 093.924.535. (3969)

OFER VALUTĂ AVANTAJOS, pe termen lung. Telefon 092 166 307. (294)

Sunt Stefan, mulțumesc

TAMAREI,
eram în pragul falimentului cu câteva magazine. Tamara mi-a redresat, mi-a redat sporul și pacea. Telefon 368624. Sunt Alexandra. Cu lacrimi mulțumesc Tamarei, mi-a adus soțul după 2 ani de despărțire. Telefon 368624. (4110)

CONVOCATOR. Adunarea generală ordinară a acționarilor societății Comerciale „SABINA & Co" SA Arad se convoacă pentru data de 23 martie 2002, ora 9, la sediul social al societății din Arad, str. Peneș Curcanul nr. 7, cu următoarea ORDINE DE ZI: 1) Raportul administratorului unic și al cenzorilor. 2) Discutarea și aprobarea indicatorilor economico-financiari pe anul 2001 și fixarea dividendelui. 3) Discutatea și aprobarea B.V.C-ului pe anul 2002. 4) Diverse. (3927)

SC AL-CRIS SRL dorește revizuirea autorizației de mediu pentru activitatea alimentație publică din Arad, str. C. Brâncuși nr. 20-22. Contestațiile se pot depune la Inspectoratul pentru Protecția Mediului Arad, Bd. Dragalina nr. 16. (4059)

CONVOCATOR. Adunarea generală ordinară a Asociației „TRICOUL ROȘU" se convoacă pentru data de 21 martie 2002, ora 14,30 în sala Croit, din cadrul Societății Comerciale „SABINA & Co" SA, str. Peneș Curcanul nr. 7, Arad, cu următoarea ORDINE DE ZI: 1) Aprobarea Raportului de activitate pe anul 2001 al Consiliului de Administrație al Asociației „TRICOUL ROȘU" Arad. 2) Aprobarea bilanțului asociației „TRICOUL ROȘU" Arad. 3) Aprobarea și mandatarea președintelui Consiliului de Administrație pentru repezentarea prin vot a asociației în Adunarea generală ordinară a acționarilor societății comerciale „SABINA & Co" SA Arad, care va avea loc în data de 23 martie 2002. 4) Diverse. (3927)

SC LUMEX SRL din Arad, str. Arinului nr. 4, solicit prelungirea autorizației de mediu pentru Secția II Sântana, Comlăuș. Eventualele contestații se pot depu-ne la Agenția de Protecția Me-diului Arad, Bd. Dragalina nr. 16. (3938)

SC EUROCONSTRUCT SA, cu sediul în Timișoara, Bd. Gen. Dragalina nr. 27, solicită autorizație de mediu pentru Balastiera Milova. Eventualele contestații se depun la Inspectoratul de Protecția Mediului Arad, Bd. Dragalina nr 16. (3945)

În data de 14 februarie 2002, ora 12, la sediul debitoarei SC NIDA PROD SRL, din Arad, str. Bodrogului nr. 12, se va vinde la licitație publică un fierăstrău circular pentru tăiat lemne, marca Lazzari, prețul de strigare fiind de 70.000.000 lei. (3826)

CITAȚII

Se citează numita SCHROPP GABRIELA MONICA, cu domiciliul necunoscut pentru data de 12 februarie 2002, ora 8.30, la JUDECĂTORIA ARAD, sala 99, în dosar nr 1447/2002 în proces cu SCHROPP NICHOLS-MICHAEL, având ca obiect divorț. (4084)

TURISM

AMAD TOURISTIK efectuează transport internațional SPANIA, ITALIA, PORTUGALIA, FRANȚA, GERMANIA, cu autocare moderne. Asigurări medicale. Rezervări zilnic, telefon 057 - 254453; 094.969.742. (3252)

Pletl

Asigură zilnic transport de persoane în GERMANIA pe ruta: Passau - Regensburg - Nürnberg - Würzburg - Aschaffenburg - Frankfurt - Grössen - Siegen - Köln - Düsseldorf - Essen - Dortmund - Deggendorf - Landshut - Mühldorf - Augsburg - Ulm - Heilbronn - Stuttgart - Pforzeim - Karforuhe - Heidelberg - Mannheim. Călătorii în autocare noi, moderne, însoțitoare de bord, două bagaje gratuite, o masă caldă în UNGARIA. Cu plecare din KARLSRUHE: SPANIA, FRANȚA, PORTUGALIA. Intermediem asigurări medicale. NOU! Din 1 aprilie 2002, săptămânal excursie la COSTA AZAHAR, 11 zile (7 înoptări + mic dejun), 359 Eu. Informații și înscrieri, la AGENȚIILE PLETL din: ARAD, telefon 057/252291; LIPOVA - 057/561377; 563011. (c.)

ÎNCHIRIERI

Închiriez spațiu comercial amenajat, 60 mp, str. I. C. Brătianu (fosta 30 Decembrie). Telefon 094.555.686; 095.235.065. (1752)

Oferim spre închiriere SPAȚII COMERCIALE pentru magazine, depozite, producție. Telefon 281036. (c.)

Închiriez spațiu comercial, central, 60 mp, toate dotările. Telefon 279827 orele 18-22 și 094 320 321. (1217)

Ofer spre închiriere SPAȚIU ultracentral pentru firmă. Telefon 214428. (3531)

Caut să închiriez gheretă sau masă în Piața Mihai Viteazul. Telefon 210181, 095 023641. (3771)

Caut să închiriez locuință cu posibilități de cumpărare. Telefon 090 848 239. (3769)

Ofer închiriere apartament lângă Teatru, liniștit, 115 $. Telefon 281195, 272317. (3560)

Închiriez spațiu comercial str. Andrei Șaguna. Informații la telefon 280047. (3837)

Închiriem spații comerciale pentru comerț, depozit, birouri. Vindem case de marcat nefiscale, balanțe 1-10 kg, 500 kg. Telefon 280263. (3937)

Închiriez apartament o cameră, 55 mp, centra (Pod-goria), tot confortul, preț 100 USD. Telefon 092 698 868. (4050)

Închiriez spațiu în Curtici, 80 mp, pentru birouri, alimentara. Dau grădină în parte, cusolar, în Curtici. Telefon 057-235383. (4034)

Închiriez spații de producție și depozitare, pe trei amplasamente în municipiul Arad. Telefon 092 253 173, 057-270540. (3861)

Închiriez și vând spații comerciale în Lipova (centru). Telefon 092 253 173. (3861)

Închiriez spațiu comercial, 70 mp, central. Telefon 236027, 094 780 101. (4104)

Închiriez spațiu 350 mp, cu apă, gaze, trifazic, telefon. Telefon 094 824 637. (4097)

Caut să închiriez apartament (ne)mobilat, ofer50-100 dolari. Telefon 210555. (4076)

Ofer spre închiriere apartament. Telefon 210255. (4076)

Închiriez casă. Telefon 246705, 348294. (4114)

Ofer spre închiriere 2 camere, et. I, zona Intim. Telefon 233747. (4121)

Caut pentru închiriere apartament central 2-3 camere, pentru birouri. Telefon 092 537 335. (4122)

† DECESE †

Cu adâncă durere anunțăm încetarea din viață, după o grea suferință, a celei ce a fost mamă, bunică și soacră,
dr. ALBU LIVIA,
fost medic primar la UTA. Înmormântarea va avea loc azi, ora 14, de la Capela Cimitirului Eternitatea. Familia îndoliată, dr. GULYÁS.

Cu multă durere în suflet anunțăm trecerea în neființă a dragului nostru soț, tată, socru, bunic, frate, cumnat, unchi și cuscru,
MORARI TOMA.
Înmormântarea va avea loc azi, 11 februarie, ora 13, în Bârzava. Dumnezeu să te odihnească în pace, suflet bun și nobil. Familia îndoliată.

Cu durere în suflet anunțăm trecerea fulgerătoare în veșnicie a celui care a fost
GUI PAVEL (GOGU).
Înmormântarea va avea loc azi, 11 februarie ora 13, în comuna MIȘCA. Familia îndoliată GUI.

Cu inimile zdrobite de durere anunțăm încetarea din viață, după o lungă și grea suferință, a mult iubitului nostru tată, socru, bunic, străbunic, unchi și cumnat
ANDREICA IOAN.
Înmormântarea va avea loc marți, 12 februarie, de la domiciliul său din Arad. Familiile Muntean și Andreica.

Cu adâncă durere în suflet anunțăm încetarea din viață a iubitului nostru soț, tată și bunic
MATEI ILIE
la vârsta de 74 ani. Înmormântarea va avea loc azi, 11 februarie, ora 14, la domiciliul din Șeitin. Dumnezeu să-l odihnească în pace! Familiile îndoliate Matei și Deliman.

Cu mare durere în suflet anunțăm încetarea prematură din viață a dragului nostru soț, tată, cumnat și unchi
PANTEA NICODIN (Dinu)
la vârsta de 51 de ani. Înmormântarea va avea loc marți, 12 februarie, ora 13, la Cimitirul din sat Andrei Șaguna, comuna Zimandul Nou. Dumnezeu să-l odihnească în liniște și pace. Nu-l vor uita niciodată toți cei care l-au iubit. Familia îndoliată.

† SERVICII FUNERARE †

SC „IN MEMORIAM" SRL
str. EMINESCU nr. 4
(ATENȚIE, vizavi de CINEMA MUREȘUL)
Tel. 057-211929, 093.343.964
str. ORIZONTULUI nr. 9A (Bujac)
oferă SERVICII FUNERARE COMPLETE - NON STOP.
Sicrie-modele multiple (simple-lux), sicrie import ITALIA, ACCESORII. Intermediem COLACI, COLIVĂ etc.
ÎMBĂLSĂMĂM GRATUIT (formolizat).
TRANSPORT ÎN ORAȘ GRATUIT
SERVICII: SPĂLAT, ÎMBRĂCAT
PLATA ÎN RATE.
Transport INTERN - INTERNAȚIONAL

OFERTĂ EXTRAORDINARĂ!!!
SERVICII FUNERARE RO-STYL COMP,
str. M. Eminescu nr. 22, telefon 214422 și 094.690.121.
Singura firmă din Arad care vă înțelege durerea și este alături de dumneavoastră, oferind **GRATUIT** clienților care apelează la serviciile noastre:
- garnitură de mătase perforată pentru sicriu sau 20% reducere pentru altă garnitură
- transport la domiciliu (în oraș).
Sicrie de calitate, preț de producător. Plata și în rate! (c.)

† CONDOLEANȚE †

Suntem alături de prietena noastră, dr. Mela Gulyás în încercarea grea pricinuită de pierderea mamei,
dr. ALBU LIVIA.
Dumnezeu să-i dea odihnă veșnică. Familia Trocan.

Conducerea SC ARMOPAN SA ARAD regretă trecerea în neființă a celui care a fost
MARTON BLAZIU,
angajat al societății. Condoleanțe familiei îndurerate. (4101)

Un ultim omagiu celui care ne-a fost bun coleg și prieten,
MARTON BLAZIU.
Condoleanțe familiei îndurerate. Dumnezeu să-l odihnească în pace! Colegii de la Compartimentul Transporturi, ARMOPAN. (4102)

Suntem alături de colega noastră AMALIA GULER în marea durere pricinuită de decesul tatălui. Colegele din Secția GINECOLOGIE și ATI a SPITALULUI MATERN ARAD. (4103)

Cu inimile îndurerate ne luăm rămas bun de la cumnatul și unchiul nostru
PANTEA NICODIM.
Dumnezeu să-l ierte și să-l odihnească în pace! Familia PANTEA OVIDIU din ARAD. (4109)

Cu profundă durere ne despărțim de cel care a fost frate și unchi,
GUI PAVEL (GOGU).
Te vom păstra mereu în amintirea noastră! Familia DEMIAN. (4115)

Colegii de la TAKATA PETRI, Secția Volane, sunt alături de colega lor, DORINA MEI-ROȘU, în durerea pricinuită de moar-tea mamei și transmit condoleanțe familiei. (4118)

† COMEMORĂRI †

Pioasă aducere aminte, din partea soției și fiicei,
profesorului ȘTEFAN GRIGORE,
la zece ani de la trecerea în eternitate. Dumnezeu să-l odihnească în pace! (3691)

O readucem în memoria celor care au cunoscut-o și stimat-o, pe draga noastră mamă, soacră și bunică,
RODICA COZMA,
acum, la 3 ani de la dureroasa despărțire. Ne vom aminti mereu cu drag, de tine! Familia, în veci nemângâiată. (4089)

Un pios omagiu, acum, la 3 ani de la decesul celei care ne-a fost prietenă și șefă,
RODICA COZMA.
Dumnezeu s-o odihnească! Colectivul SC UNICUM SRL. (4089)

10 februarie este ziua în care aș fi dorit să-ți spun „La mulți ani" iubitul meu
GIANI MUNTEAN.
Este ziua în care am fi sărbătorit un an de la logodna noastră iar tu, dragul meu, ai fi împlinit 31 de ani. Cu lacrimi în ochi și cu sufletul îndurerat și trist nu pot să-ți spun decât Dumnezeu să te odihnească în pace! Rămâi veșnic în inima mea, Alena.

Au trecut doi ani de la moartea celei care a fost soție și mamă,
SÖRÖS ADELA.
Fie ca bunul Dumnezeu să o odihnească în pace și liniște. Nu te vom uita. Feri și Ghiță.

Dragă LIGIA.
Astăzi, 11 februarie ar fi trebuit să aniversezi 14 ani, dar iată că au trecut deja 2 luni de când ai plecat dintre noi, în veșnicie, așa ca în vis. Tu ai fost cea care ai dat culoare și savoare vieții noastre. Ne amintim cu plăcere de vocea ta cristalină și zâmbetul tău care ne alunga orice tristețe. Este așa de grea despărțirea dar trăim cu speranța revederii în Cer. Cristina, Dan, mama și tata Borza. (4057)

Scumpa noastră

LIGIA BORZA.
Astăzi, 11 februarie este ziua ta, aveai 14 ani și îți dădeam un buchet cu 14 garoafe dar în 13 decembrie 2001, Creatorul te-a chemat în Cer. Chipul tău și zâmbetul tău ne sunt în față. Te iubim! La revedere, în Cer! Bunicul, rudele și colegii. (4057)

chena

La trista aniversare de 16 ani de la trecerea în neființă a celui care a fost

lt.maj. GHIȚĂ CRISTEA,
aceleași lacrimi și regrete eterne. Te vom păstra veșnic în amintire. Familia îndoliată CRISTEA. (4113)

SATLINE A DESCHIS RESTAURANTUL
În ARAD, STR. ION ANTONESCU 2-4, BL. M7 - PARTER (Piața Mihai Viteazul)
PROGRAM ZILNIC 12 - 24 REZERVĂRI TEL. 228.616 **LA PLAZZA**

S.C. ROVIMPEX S.R.L. 2900-Arad Romania

Vinde Produse import Ungaria

- castraveți, gogoșari, ardei, ardei iuți
- salată asortată, sfeclă roșie
- mazăre, fasole galbenă, pastă de roșii, porumb
- Compoturi cireșe, vișine, caise, piersici
- Ciuperci felii
- Conservate de la 370 ml până la 5000 ml
- Făină, gris, vrac și ambalate

BL 80, BL 55, BFF 55, FBL 42

Tel/fax 057-255.818 între orele 8-16 (9396833)

PHILIPS De LONGHI INDESIT BOSCH WHIRLPOOL
ARISTON SIEMENS BRAUN SONY JVC MOULINEX THOMSON ARCTIC

Vreau la CORAURA!

Magazinele CORAURA îți oferă:

+ Produse în rate
  - pe termen de 3 ani
  - cu avans zero
  - cu un singur girant
+ Transport gratuit la domiciliu
  - în municipiu
  - în tot județul
+ Preț negociabil la cumpărare
+ O gamă foarte largă de produse electrocasnice şi nu numai
+ Produsele celor mai celebre firme din lume

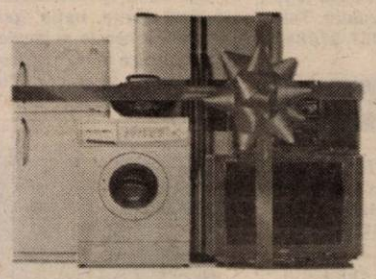

nou!

La cumpărarea în rate, CORAURA îți achită dobânda pe prima lună!
Acum pot cumpăra în rate şi pensionarii şi producătorii agricoli!

ORION PANASONIC ZANUSSI ELECTROLUX LG ELECTRONICS

BANCA COMERCIALĂ ROMÂNĂ
SUCURSALA JUDEȚEANĂ ARAD

ORGANIZEAZĂ CONCURS ÎN DATA DE 20.02.2002 pentru ocuparea postului de **informatician**

Condiții:
- studii superioare de specialitate (automatizări și calculatoare, informatică);
- vechime minim 4 ani în specialitate;
- vârsta maximă 30 de ani;
- cunoștințe: sisteme de operare Windows (Windows 2000) și baze de date Oracle;
- noțiuni de limba engleză în domeniul specific activității.

Tematica și condițiile de susținere a concursului pot fi obținute la compartimentul personal a sucursalei, telefon 255.040 int. 52.

Cererile însoțite de curriculum vitae se depun la compartimentul personal până la data de 18.02.2002. (2360732)

BIROUL INDIVIDUAL EXECUTOR JUDECĂTORESC **POPESCU VIRGIL**

Dosar exec. 119/2001 – 7 februarie

La data de 21 februarie 2002, ora 13 se va vinde la licitație publică

- un TIR cu număr de înmatriculare AR-04-YNF marca MERCEDES 408 cu prețul de strigare 600.000.000 lei;
- una **AUTOUTILITARĂ MERCEDES 207** cu număr de înmatriculare AR-05-YNF cu prețul de strigare de 600.000.000 lei; un TV marca GRUNDING cu prețul de strigare de 2.200.000 lei; un video-record SONY cu prețul de strigare de 1.800.000 lei și două calculatoare cu prețul de strigare 3.000.000 lei fiecare.

Licitația se va ține la sediul debitoarei S.C. INFINITY PRODIMPEX SRL ARAD, str. Răchitei, nr. 35.

EXECUTOR JUDECĂTORESC, Virgil Popescu

(9396875)

S.C. UTA S.A. vinde la licitație **fier vechi rezultat din casări (estimat 250 tone).**

Licitația deschisă, cu strigare se va ține în data de joi, 14 februarie 2002, orele 12,00, la sediul societății, Arad str. Poetului 1/C.

Taxa de participare nerambursabilă este de 500.000 lei.

Licitația se va ține în fiecare zi de joi până la epuizarea stocului.

Informații suplimentare la telefon **247.377.**

(9396868)

Director, Cătălina Codrin

Celebra tămăduitoare
ELENA AURELIA

a revenit în Arad la cererea clienților pentru a rezolva cazuri dificile cum ar fi: dezleagă cununii, scoate argintul viu, vindecă de impotență, de beție, de epilepsie, are leacuri pentru patima beției, redresează firme, alungă răul din casele oamenilor și multe altele.

Cei care aveți asemenea probleme apelați cu încredere și viața vi se va schimba.

Elena Aurelia lucrează cu magie albă. Încă din copilărie luând parte la mai multe congrese de vrăjitorie din țară și peste hotare, fiind premiată și aleasa topului

(9396843)

Vrăjitoarea mileniului trei. Telefon 263.287 090/873.314.

Sunt Loredana din Lipova, mii de mulțumiri doamnei Elena Aurelia care mi-a lecuit soțul de beție și gelorie. Prin harul ei sfânt pe care îl deține mi-a oferit numai clipe de fericire în familie. Sunați cu încredere: **090/873314, 263.287.**

Marinela, din Sântana, am 38 de ani, necăsătorită, am o situație foarte bună. Din câți prieteni am cunoscut nu dura mai mult prietenia mea decât 7 zile. Atunci m-am hotărât să merg la această doamnă Elena Aurelia la prima ședință mi-a dezlegat cununiile, acum sunt căsătorită și foarte fericită. Îi aduc mii de mulțumiri doamnei Elena Aurelia și cei care vreți să o contactați, **sunați la telefon 090/873314, 263.287.**

Prin intermediul presei am apelat la minunata doamna Elena Aurelia, care prin puterile sale și cu „medicina" sufletului pe care o folosește mi-a spus că am argint viu. Am crezut că este ultima mea secundă din viață la auzul celor spuse de dânsa, dar m-a încurajat și după o perioadă foarte scurtă am devenit omul optimist care să biruiască răul cu binele. Eu vă mulțumesc din suflet pentru tot ce ați făcut și ce faceți în continuare pentru sufletele care de cele mai multe ori cad pradă nevinovate unor oameni fără inimă sau dacă o au este de piatră. **Telefon 263.287.**

Sunt Teodor din Curtici și îmi fac viața publică la ziar în speranța că voi ajuta și alte persoane care au probleme și să le rezolve; de la vârsta de 16 ani mă lupt cu boala epilepsie. Am apelat și eu la această doamnă cu disperare și iluzii. De la prima ședință doamna Elena Aurelia cu puteri paranormale și cu harul magiei albe m-a vindecat și mă simt foarte bine și îi aduc mii de mulțumiri, spor la treabă și putere de muncă. **Telefon 090/873314, 263.287.**

CONSTRUCȚII **MIRADA**

OFERTĂ SPECIALĂ

•ȚIGLE GLAZURATE TONDACH IMPORT UNGARIA

16.500 LEI / BUC

•CĂRĂMIDĂ IMPORT UNGARIA POROTHERM

1.350.000 LEI / m³

DEPOZIT:
GARA CFR ARAD TEL.: 057/212198

(C.A.)

MOBILĂ ȘI BINALE MB PRODUCE ȘI MONTEAZĂ UȘI ȘI FERESTRE DIN PVC CU GEAM TERMOPAN

GEALAN GERMANIA

CALITATE ȘI PREȚ DE EXCEPȚIE ! COMPARAȚI INAINTE SA COMANDAȚI ! ARAD , TEL. 281185 , 281515

BANCA "TRANSILVANIA" S.A.
SUCURSALA ARAD,
Str. Unirii nr. 5-7,
Tel. 057/283.122
CREDIT TURISTIC
PE CARD MAESTRO
43 % P.A.

ADEVĂRUL
Cotidian independent Arad
Anul XIV, nr. 3531
Marți, 12 februarie 2002 • 16 pagini • 4000 lei • e-mail: adevarul@arad.ro; adv.pub@arad.ro
BRAT Publicație auditată în semestrul II 2000
Tiraj mediu zilnic vândut: 33.205

WEST BANK
CARDINE BANKING GROUP
ARAD, B-dul Revoluției nr. 88
Tel: 284.888, Fax: 285.202
Dobânzi depozite persoane fizice
(suma minimă 500.000 lei)
1 lună 30%
2 luni 31%
3 luni 32%

O ȘANSĂ CE NU TREBUIE PIERDUTĂ

De la începuturile istoriei umanității s-au înfruntat permanent reprezentanții binelui și răului. Istoria, în decursul ei, a demonstrat cine au fost cei răi și cei buni. Dar și aici a operat cu o anumită aproximație. Pentru că buni pot fi pentru o țară unii, în timp ce pentru altă țară alții, sau, chiar în sânul aceluiași popor, anumite clase sociale îi consideră buni pe unii, în timp ce alte categorii sociale îi consideră răi pe cei de care făceam vorbire.

Și la noi în țară istoria ne demonstrează acest lucru, această paradigmă mereu prezentă. Suntem în februarie, anul 2002. Până acum câțiva ani se aniversau, pe 16 februarie, eroii căzuți în luptele petroliștilor și ceferiștilor împotriva unui guvern care căuta să depășească criza prin curbe de sacrificiu, suportate de salariați. Tot atunci se sărbătorea, cu mult fast, ziua ceferiștilor. Care au fost cei buni și cei răi? Guvernul național-țărănesc al partidului lui Iuliu Maniu, care a dat ordin să se tragă în muncitori, sau aceștia din urmă că nu s-au supus dispozițiilor guvernului? Și acum istoricii, după 69 de ani de la evenimente, dau răspunsuri diferite. Și atunci poți avea răspunsuri corecte la problemele din zilele noastre? Sigur, nu! Este foarte greu de a da verdicte categorice. Dar sunt unele lucruri care au un caracter mai general, care depășesc interesele de grup, și se referă la lucruri mult mai importante.

Cei care aduc atingere intereselor întregii societăți, cu consecințe nefaste în evoluția ei, pot și trebuie anatemizați de societate. Ei sunt cunoscuți azi sub termenul generic de „corupți".

Sunt apoi dintre aceia care încalcă normele sociale impuse de-a lungul istoriei, de convieţuire socială, nu respectă perceptele morale printr-o imoralitate afișată conștient, în dispreț față de ceilalți, sau printr-o anormalitate rezultată din lipsa de cultură, din pornirile gregare, animalice.

Sunt apoi trădătorii de neam, care pentru o sumă de arginți se pun în slujba celor care-i plătesc.

Deci nu este vorba aici de est sau de vest, ci de interesele naționale, care nu pot fi obiect de mezat.

DOREL ZĂVOIANU

(Continuare în pagina 5)

În prezența miniștrilor Octav Cozmâncă și Ilie Sârbu

NOUL PREFECT A FOST INSTALAT OFICIAL

Foto: V. MUSCA

Subprefectul Florin Remețan rămâne deocamdată pe funcție • Prefectul Ioan Dănuț Ungureanu dorește să existe o echipă unită în fruntea județului și municipiului Arad

Pag. 5

Pag. 9

Păreri la 18 ani

DESPRE CĂPȘUNILE SPANIOLE, ARMATĂ, PERSONALITĂȚI LOCALE ȘI ALTE „OF"-URI

LUCRĂTORII POȘTALI AMENINȚĂ CU GREVA GENERALĂ

Foto: V. MUSCA

• Ieri dimineață a fost declanșată greva de avertisment

Pag. 3

Pag. 4

BAIATUL LUI LEVENTE BOGNAR, MUȘCAT DE UN PITBULL

VIA Lawyers
Firmă de Avocați din Toronto Canada
OFERĂ REPREZENTARE JURIDICĂ PT
EMIGRARE
Canada
primește 225.000 noi imigranți!
Reprezentarea se face din Toronto - Canada
PLATA LA OBȚINEREA VIZEI
COSTURI ACCESIBILE
Arad, SC Proiect Arad SA
B-dul Decebal, Nr. 2-4
Telefon 214.678

INFOTON
• Centrale telefonice
• Faxuri
• Retele interioare
str. Eftimie Murgu, nr. 74-76, tel./fax: 281800
magazin:
str. Lucian Blaga, nr. 2-4, tel./fax: 281595

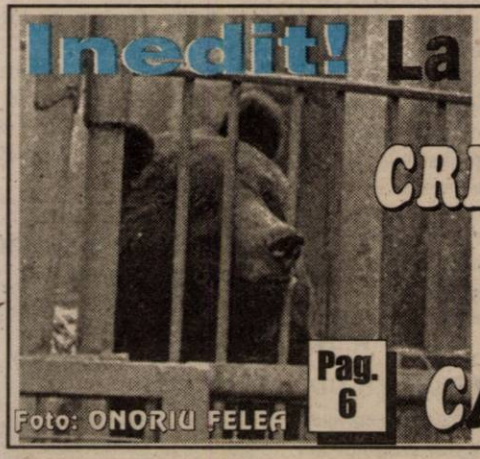
Foto: ONORIU FELEA

Inedit! La Fântânele CREȘCĂTORIE DE URȘI CARPATINI!

Pag. 6

ȚARA ARDE ȘI BABA SE PIAPTĂNĂ!

De câteva zile politicienii noștri s-au înfierbântat la maximum, cauza fiind o „problemă" mai ceva ca, Doamne ferește, un al treilea război mondial! Adică, ce ne vom face în 2004: cum îl vom alege pe viitorul președinte, lăsăm tot gloata să-l aleagă sau îl alegem doar noi, aleșii neamului, respectiv Parlamentul?

Firește că în plan teoretic și mai ales în planul jocurilor și intereselor de partid chestiunea are importanță, dar nu și în planul vieții practice: mai exact spus cu ce îl ajută pe românul de rând faptul că viitorul Ion Iliescu va fi ales tot ca până acum ori altfel? Cu absolut nimic, pentru el contând nu cum se numește președintele sau de la care partid este - oricum în 99% din cazuri partidul care câștigă alegerile îl „dă" și pe președinte - ci cum își va plăti cheltuielile la bloc ori de unde va face rost de bani spre a-și întreține copilul la facultate.

M. DORGOȘAN

(Continuare în pagina 6)

STIL CONFORT
• BUCĂTĂRII • DORMITOARE • CAMERE DE ZI • MOBILIER DE BAIE
VÂNZĂRI ÎN RATE
Calea Timișorii nr. 53; Tel./Fax: 278.820
Piața Spitalului Bl. 1D; Tel/Fax: 253.868

Calendar

Marți, 12 februarie

Astăzi, Soarele răsare la ora 7 și 20 de minute și apune la ora 17 și 40 de minute.

Au trecut 43 de zile din acest an. Au mai rămas 322 de zile până în anul 2003.

Praznicul zilei: Biserica ortodoxă: Sf. Meletie, Arhiepiscopul Antiohiei și Antonie Patriarhul, Sf. Mc. Hristea; **Biserica romano-catolică:** Sf. Eulalia; **Biserica greco-catolică:** Sf. Meletie, arhip. Antiohiei.

CORPUL EXPERȚILOR CONTABILI ȘI CONTABILILOR AUTORIZAȚI DIN ROMÂNIA - FILIALA ARAD

ANUNȚĂ

1. Candidații declarați admiși la examenul de acces la profesia de expert contabil și contabil autorizat din sesiunea 29-30 septembrie 2001, ce s-a desfășurat în Centrul Universitar Timișoara, sunt invitați la sediul filialei pentru ridicarea ***„CERTIFICATELOR DE PROMOVARE A EXAMENULUI DE ADMITERE"***.

2. În aplicarea Normelor privind acordarea vizei anuale pentru exercitarea profesiei contabile, aprobată prin Hotărârea Consiliului Superior al C.E.C.C.A.R. nr. 39/21.11.2000, pentru exercitarea atribuțiilor conferite prin art.6 respectiv 9 din O.G. 65/1994 aprobată prin Legea 42/1995 cu modificările și completările ulterioare, experții contabili și contabilii autorizați înscriși în Tabloul Corpului în condițiile Legii 186/1999, sunt invitați la sediul filialei pentru obținerea vizei respective.

NOUTĂȚI PENTRU APICULTORI

Asociația Crescătorilor de Albine, Filiala județului Arad, anunță apicultorii că organizează o conferință cu tema: *„Organizarea unei exploatații apicole aducătoare de profit"* și *„Noutăți în legislația apicolă"*, în data de 14 februarie a.c. orele 17, în sala festivă a Grupului Școlar de Industrie Alimentară (str. L. Blaga nr. 15). Prezintă dl. ing. drd. Ioan Popescu - director tehnic al A.C.A. din România.

BINE AȚI VENIT!

La Arad: Dalacs Alexandru, **Belean** Evelina Manolia, **Bulz** Angelica Gisela, **Ion** Denisa, **Suciu** Carmina Teodora, **Denes** Cristian Darius, **Mateș** Anamaria Valentina, **Bănățean** Radu, **Argyelean** Claudia Rebeca, **Balaș** Leonardo.

La Ineu: Budaș Vlad, **Pudur** Anamaria, **Popa** Rodica, **Baradaș** Alex.

La Lipova: Nichita Cosmin.

Meteo

Vremea va fi caldă. Cerul va fi mai mult noros și local va ploua. Vântul va sufla slab la moderat din sector vestic. Dimineața, izolat se va produce ceață.

Temperaturi maxime: 8 la 11°C. Temperaturi minime: -1 la 2°C.

HOROSCOP

Marți, 12 februarie

Berbec (21.03-20.04). Veți fi deosebit de receptiv la problemele de viață ale unui prieten și veți face tot posibilul să îl ajutați. Mintea dvs. va fi limpede și eficientă, așa încât veți reuși să rezolvați cu ușurință toate problemele.

Taur (21.04-20.05). Vi se face o propunere de afacere cu câștiguri imediate, însă ar fi bine să fiți circumspect! Sănătatea dvs. va fi bună, dar nu ar strica un control medical.

Gemenii (21.05-20.06). Veți fi deosebit de suspicios față de partenerul dvs. de viață și chiar îi veți face o scenă de gelozie. Înfrânați-vă acest impuls, căci vă înșelați!

Rac (21.06.-22.07). La locul de muncă veți avea de rezolvat o serie de probleme pe care le-ați tot amânat. Menajați-vă sănătatea și odihniți-vă mai mult!

Leu (23.07-22.08). Veți fi plin de energie și pus pe fapte mari. Intenționați să faceți o schimbare pe plan profesional. Șansa va fi de partea dvs., așa că nu ezitați!

Fecioara (23.08-22.09). Este posibil să se ivească ocazia unei călătorii de afaceri. O persoană de sex opus vă va face o propunere extrem de avantajoasă.

Balanța (23.09-22.10). Vă veți afla într-o dispoziție de zile mari. Optimismul dvs. îl va molipsi și pe partenerul dvs. de viață cu care veți petrece clipe minunate.

Scorpion (23.10-21.11). Pe plan profesional, veți avea parte de un succes deosebit, care va aduce cu sine și o îmbunătățire a situației financiare.

Săgetător (22.11-21.12). Este posibil ca unele neînțelegeri mai vechi cu o persoană apropiată să vă facă să vă pierdeți calmul. Dacă veți reuși să nu vă enervați, se vor rezolva mai ușor decât vă închipuiți.

Capricorn (22.12-19.01). Buna dispoziție și optimismul vor pune stăpânire pe dvs. în această perioadă. Pe plan profesional, veți reuși să duceți la bun sfârșit orice acțiune începută în această perioadă.

Vărsător (20.01-20.02). Atenția dvs. va fi îndreptată spre partenerul de viață care va avea nevoie de dvs. mai mult ca oricând. Eforturile depuse în ultima vreme pe plan profesional vor fi pe deplin răsplătite.

Pești (21.02-20.03). La serviciu, randamentul dvs. va fi maxim. Un proiect elaborat cu mult timp în urmă își va găsi finalizarea în această săptămână.

AU PLECAT DINTRE NOI!

✝ **Constantinescu Constanța (1915); Ciobanu Sonia (1915); Andreica Ioan (1922); Tăucean Moisă (1912); Formanek Ana (1933); Creștin Gheorghe (1920).**

PREȚUL AURULUI

BANCA NAȚIONALĂ. *Pentru gramul de aur de 24 K:* **prețul cu ridicata - 315.061 lei, iar prețul de achiziție - 283.554 lei. Prețuri înregistrate ieri.**

PIAȚA NEAGRĂ. *Aur 14 K:* **cumpărare - 150.000 lei/g, vânzare - 155.000 lei/g. *Aur 18 K:*** **cumpărare - 180.000 lei/g, vânzare - 200.000 lei/g.**

UTILITARE

PIETE, TÂRGURI

Astăzi este zi de piață la Sebiș, Almaș, Apateu, Semlac, Sântana, Șilindia, Vârfurile. Târguri săptămânale se desfășoară astăzi la Chișineu-Criș, Almaș, Șilindia și Vârfurile.

Mâine, miercuri, va fi zi de piață la Pâncota, Beliu, Buteni, Șiclău, Macea, Vânători, Pecica, Șiria și zi de târg la Beliu și Buteni.

FARMACII DE SERVICIU

• Farmacia **REMEDIUM** Arad, B-dul Revoluției nr. 52-54. Program luni-vineri: 7,30-20,00, sâmbătă 8,00-14,00. Telefon 233195.

• Farmacia **„OMNIA-FARM"**, Calea Aurel Vlaicu, Bl. Z28, cu program zilnic de la orele 8,00-22,00. Telefon 271724.

• Farmacia **LIBRO PHARMA** non-stop Calea Aurel Vlaicu 60-68 (lângă stadionul UTA) telefon 212.992.

• Farmacia **LARIFARM**, Calea Aurel Vlaicu, la parterul blocului Z 24 are program de lucru zilnic, între orele 7,00 - 23,00, telefon 246622.

• Policlinica Municipală Arad pentru cabinetele de UROLOGIE, ORL și LABORATOR este deschisă zilnic, orele 7,00-19,00 și sâmbătă orele 7,00-14,00.

URGENȚE STOMATOLOGICE

Cabinetul de pe str. Crișan (în spate la Gionelli) are program non-stop. Telefon: 253794. Cabinetul din B-dul Revoluției nr. 62, ap. 17, între orele 9,00-19,00. Telefon: 256665.

Și Cabinetul Stomatologic din Calea Victoriei nr. 7 A asigură zilnic urgențe, inclusiv sâmbăta, între orele 10-15. Telefon 095.565.622.

Cabinetul stomatologic de pe str. Abrud Bl. 129/C (P-ța Miorița), asigură servicii stomatologice zilnic între orele 9,00-12,00 și 15,00-19,00, iar sâmbăta 9,00-12,00. Telefon: 259659.

ÎNTRERUPERI DE CURENT

Marți: str. Fratiei, Renașterii (p), Marginei; A. Vlaicu Bl. A15, A16, A11; A. Vlaicu Bl. A10/1, 10/2, 10/3, A7; str. Șoimului Bl. A, B, C, str. Diamant, Cristal, Turturicii, Comunarzilor, P. Rareș (p), Prunului (p); str. Războieni, Crasna, Doinei Bl. A, B, C, D, E, F, G1, G2, G3, O, P, R1, R2, R3, S, str. Ivrianu (p); str. I. Mureșan, Necula, Orion, Salcâmului, Negruzzi, Zmeurei, Mierlei, Cometei (p); str. P. Rareș (p), Odobescu, Tocilescu, Privighetorii (p).

APOMETRE

Astăzi citirea apometrelor se va face pe următoarele străzi: . Faurilor, Laptelui, St. Tenetchi, Coltunași, Alexandru cel Bun, Țichindeal, Ulpiu, Alunului; Zânelor, Nădejde, Emilian, Laurian, A. Pumnu, Luncii, Cerbului, Poienei, C. Victoriei, A. Vuia, Deltei, H. Sava, E. Gârleanu, Minervei, Clopoțeilor, Fluierului, Busuioc, Ștânjenel, Vrancei, P. Rareș, Comunarzilor, Voinicilor, Ciobanului, Dreptății, Fratiei, Lalelelor, Bujor, Adrian, Crinului, Fabius, Budai Deleanu, Piața Carpați.

TELEFON DE URGENȚĂ LA POLIȚIE: 955

CURSUL VALUTAR

VALORI ÎNREGISTRATE IERI, 11 FEBRUARIE 2002

Denumirea valutei	BNR	BCR		BRD		Banca Transilvania		Banca Agricolă		Bursa neagră	
		C	V	C	V	C	V	C	V	C	V
Euro	28176	27722	28459	27660	28390	27900	28200	27750	28250	27700	28000
Dolar S.U.A.	32113	32050	32250	31900	32300	31800	32200	31850	32300	31900	32100
Marca germană	14406	14174	14551	14142	-	-	-	-	-	13400	14400
Forint	116	109	119	-	-	110	116	-	-	112	115

„ADEVĂRUL" VĂ ASCULTĂ

La telefonul dimineții, 280944, între orele 9,00-12,00

☎ **Probleme cu taxa de salubrizare...** D-na Marinela Taraș din Arad, B-dul Revoluției nr. 95, dorea să știe dacă „pot să-mi plătesc taxa de salubritate individual, pentru că la Direcția Fiscală mi s-a cerut să întocmesc un tabel nominal cu vecinii mei, să fac o cerere etc. Ei bine, eu vreau să plătesc individual această taxă și vreau să știu dacă se poate acest lucru?" Pentru a oferi informații d-nei Taraș, am discutat cu d-l **Pavel Neamțiu** director la Direcția Fiscală Arad, instituția care încasează taxa de salubritate. „Conform normelor legale în vigoare, persoanele trebuie să-și plătească taxa de salubrizare prin administrator, care trebuie să întocmească un tabel cu membrii asociației. Există doar două condiții conform cărora o persoană poate să-și plătească individual această taxă: dacă respectivele persoane nu sunt constituite într-o asociație sau dacă asociația nu are administrator."

☎ **„Plătesc două abonamente".** D-na **Mărioara Covaci** din Arad, cartierul Micălaca, este nemulțumită de faptul că plătește două abonamente TV. Unul la RCS și unul la Poștă. „Dacă am abonament la RCS de ce mai trebuie să plătesc și abonamentul TV la Poștă", întreabă cititoarea noastră.

D-na **Aurelia Purcea**, diriginta a Oficiului Poștal nr. 1 Arad, ne-a declarat vis-a-vis de această problemă următoarele: „Conform Hotărârii de Guvern 517/1994, există obligația posesorilor de receptoare de a-și achita ambele abonamente, pentru că televiziunea prin cablu și serviciile oferite de Societatea de televiziune națională sunt două aspecte distincte. Hotărârea de Guvern mai sus menționată se referă la taxa de abonament privind serviciul public de televiziune, fapt ce implică achitarea acestor taxe".

Redactor de serviciu, R. M.

La telefonul după-amiezii, 280003, între orele 15,00-18,00

☎ **D-na Florica Mladin, domiciliată pe str. Crișan 2-4, este foarte nemulțumită de calitatea transmisiunilor TV prin cablu. „Firma RCS dă dovadă de nesimțire. Pe lângă faptul că întrerup emisia de câte ori au chef, ne mai trântesc și telefonul în nas dacă avem curajul să reclamăm. Este de-a dreptul strigător la cer ce trebuie să suportăm pe banii noștri."**

Redactor de serviciu, S. A.

CINEMATOGRAFE

Dacia: Corky - Nătărăul clanului (SUA) 10; 12; **10-12 februarie:** Dispari în 60 de secunde (SUA) 14; 16; 18; 20

Mureșul: Agentu' CIA (SUA) 10; Sărutul dragonului (SUA) 12; 14; 16; 18

Arta: Furios și iute (SUA) 16; 18; 20

Sala Mică: Incidentul Ankara (SUA) 15,30; 17,30

Progresul: Tigru și dragon (SUA) 15; Ciocolată cu dragoste (SUA) 17

Echipa de serviciu

GABRIELA GROZA – secretar de redacție

Bianca Felea, Adela Pop, Ioan Leac, Ramona Vidulescu – tehnoredactare computerizată

Doina Jurcă, Madiana Mican, Aurica Telcian, Dacian Toduța – corectură

LUCRĂTORII POȘTALI AMENINȚĂ CU GREVA GENERALĂ

◆ Ieri dimineață a fost declanșată greva de avertiment

Ieri dimineață, între orele 8,00 - 10,00, lucrătorii poștali din întreaga țară au declanșat o grevă de avertisment. Toate oficiile poștale au fost închise și nu s-au efectuat nici un fel de prestații. De asemenea transporturile poștale, distribuirea presei și a pensiilor au fost oprite. S-a apelat la această formă de protest din cauză că revendicările salariale și cele privind menținerea personalului nu au fost soluționate de conducerea companiei. În astfel de condiții, poștașii s-ar fi văzut obligați să muncească mai mult pentru bani a căror valoare de cumpărare este mai mică decât în 2001. Ieri, 629 de angajați ai oficiilor poștale din județul Arad au participat la greva de avertisment, ceea ce procentual reprezintă peste 98% dintre salariați. „**Ne adresăm tuturor clienților Poștei Române asigurându-i că această acțiune nu este îndreptată împotriva lor. Ne cerem scuze pentru neplăcerile provocate, dar aceasta este singura soluție pentru a le asigura servicii de o cât mai bună calitate și pentru a evita reducerea personalului**", spune **Ioan Bugariu, liderul sindicatului județean de poștă.** Greva de avertismant de ieri nu a afectat cu nimic beneficiarii de servicii poștale, deoarece atât distribuirea cât și prezentarea s-au făcut pe tot parcursul zilei. Dacă în următoarele zece zile revendicările angajaților nu vor fi soluționate în mod favorabil, poștașii sunt decișI să declanșeze greva generală.

A. B.
Foto: VIOREL MUSCA

În trenul personal Arad-Valcani

OPT TINERI ȘI-AU FĂCUT DREPTATE CU BÂTELE DE BASEBALL

■ Toți cei opt sunt în arestul Poliției

Prezentam în ziarul de ieri cum două fete din Secusigiu și trei bărbați care se aflau în trenul personal 2652, pe ruta Arad - Valcani, au ajuns la spital cu grave leziuni. Înainte de plecarea trenului din stația CFR Arad, în vagoane au urcat câțiva tineri înarmați cu bâte de baseball. La puțin timp după plecarea trenului, agresorii cu bâte de baseball s-au repezit asupra călătorilor lovindu-i cu sălbăticie. Conductorul a anunțat imediat Poliția iar în prima stație CFR, trupele de ordine au înconjurat trenul pentru a-i prinde pe agresori. Astfel au fost reținuți și introduși în arest **Gal Narcis** (16 ani), **Belea Marius Alin** (21 ani), **Horban Cornel** (19 ani), **Ifrim Sergiu** (23 ani), **Filip Aurel** (23 ani), **Chiș Cosmin** (18 ani), **Pop Cosmin** (21 ani) și **Vânătu Valentin Remus** (21 ani), toți din Secusigiu, fără ocupație. Cei opt au fost conduși din tren direct în arestul Poliției. Acum, aceștia riscă o pedeapsă de până la 7 ani închisoare pentru asocierе în vederea săvârșirii de infracțiuni și ultraj contra bunelor moravuri. Victimele agresorilor, trei băieți și două fete, au fost transportate la Spitalul Clinic Județean, secția chirurgie infantilă, unde se află internate și în prezent.

S. GHILEA

INFRACȚIUNI!

Patrula Poliției arădene l-a introdus în arest pentru furt pe **Nechifor Petru Remus** (29 ani), din Moldovița, jud. Suceava. Acesta mai are de executat încă un an de închisoare. ■ S-a ales cu dosar penal și riscă ani de închisoare **Macarie Cristian** (29 ani), din Breaza, jud. Mureș care a pătruns în SC Optimar SRL de unde a furat... 6 perechi de ciorapi bărbătești. Valoarea prejudiciului se ridică la 150.000 lei. ■ Este cercetat în stare de libertate **Brădean Traian** (35 ani) din Pâncota, fără ocupație, care a furat... energie electrică. Fiind depistat, lui Brădean i s-a întocmit dosar penal. Valoarea prejudiciului se ridică la 17.500.000 lei.

TEHNICI DE RELAXARE

Începând cu miercuri, 12 februarie se reiau cursurile organizate de Asociația Culturală „SAHAJA YOGA", pe teme diverse, de la tehnici de relaxare la inițiere în cultura și civilizația orientală. Cursurile se vor desfășura în fiecare miercuri orele 18,00, la Casa de Cultură a Sindicatelor, sala 48, intrarea fiind gratuită.

De ieri, la Spitalul Matern

O NOUĂ CENTRALĂ TERMICĂ - PE GAZ

Ieri, la Spitalul Matern a avut loc recepția noii centrale termice, pe gaz metan. În prezența tuturor reprezentanților instituțiilor implicate în această realizare, directorul instituției gazdă, dr. **Gheorghe Furău** a prezentat avantajele noii centrale: pe de o parte, o economie anuală de un miliard de lei, iar pe de altă parte rezolvarea unei disputate probleme de mediu. După cum se știe, vechea centrală, care utiliza combustibil lichid, era o permanentă sursă de poluare, generatoare de conflicte între Spitalul Matern și locatarii vecini.

Ideea punerii în funcție a noii centrale a aparținut, așa după cum sublinia și directorul Furău, subprefectului **Florin Remețan**. „Totul a început la 1 august, când la Spitalul Matern din Arad s-a născut fiul meu, Rareș. Cu toată canicula, geamurile spitalului erau ferecate din cauza fumului poluant. Atunci am conștientizat că este necesară o schimbare" - a adăugat Remețan.

Investiția s-a ridicat la 800 milioane lei. Mai mult de jumătate din bani o constituie sponsorizările, în special din partea instituțiilor și firmelor care au contribuit la execuția propriu-zisă: Cimvest, Petrom, Distrigaz. În spatele acestor instituții se află o mână de oameni dornică să ajute comunitatea: Ovidiu Brânzan, Ioan Alexandru, Ovidiu Nilă. Direcția Sanitară și CAS - prin directorul Gheorghe Domșa au sprijinit, de asemenea, logistic și financiar demersul care ieri a ajuns la finalitate.

Demnă de remarcat este atitudinea managerului Mc Donald's, **Radu Huszar**, care a fost de acord cu începerea conductei de gaz ce deservește unitatea amintită și cu o derivare a traseului de gaz metan spre Spitalul Matern. Altfel, lucrarea ar fi trenat, fiindcă nu existau fondurile necesare pentru introducerea gazului din strada Episcopiei.

T. MATICA

TREI FIRME „REPETENTE" LA PROTECȚIA MUNCII

Recent, inspectorii Inspectoratului Teritorial de Muncă (ITM) Arad au controlat cum se respectă normele de protecție a muncii în unele unități productive arădene.

Astfel, SC ANSTYRO SRL a fost sancționată cu 10 milioane de lei pentru lipsa autorizației de protecție a muncii. De asemenea, SC INFAUR SRL a fost amendată cu 1,5 milioane de lei pentru nerespectarea în termen a realizării măsurilor dispuse în urma controalelor anterioare.

O altă sancțiune, de 4,5 milioane de lei a fost aplicată firmei LEONI WIRING pentru nerespectarea normelor de protecție a muncii în prevenirea accidentelor de muncă.

C. T.

CÂRJA SOCRULUI MARE

Deși infirm, Marcu Covaci (62 ani) din Sebiș, și-a cotonogit cuscrul de i-au mers fulgii, cum se spune. Confruntarea a avut loc în locuința socrului mic, Ioan Covaci (coincidență de nume), unde bătăușul descinsese împreună cu fiul pentru „recuperarea" soției acestuia din urmă, nimeni alta decât fiica celui agresat. Negocierile s-au purtat pe tonuri ridicate, iar argumentul hotărâtor l-a constituit cârja socrului mare.

PE ȘOSELE...

I s-a întocmit dosar penal și este cercetat în stare de libertate, **Furtună Dănuț** (41 ani), din Sântana, pentru că a condus pe drumurile publice un autovehicul fără a avea permis de conducere. ● Tot pentru șofat fără permis de conducere este cercetat într-un dosar penal și **Novac Teodor Doru** (29 ani), din Pâncota, fără ocupație. Ambii sunt cercetați în stare de libertate.

Venind în vizită

L-A FURAT DE ARAGAZ ȘI BUTELIE

Gruia Florin (22 ani), din Pâncota, fără ocupație, a venit în vizită la familia **Novac**, din localitate. La plecare, într-un moment de neatenție, nefiind condus până la ieșirea din casă, **Gruia** s-a oprit pentru câteva clipe în bucătărie de unde a plecat cu butelia de aragaz și un aragaz portativ. O vizită cu un prejudiciu de peste 600.000 lei.

De Ziua Îndrăgostiților

LICITAȚII DE BĂRBAȚI LA TUB

Joi, 14 februarie, de „Ziua Îndrăgostiților", de la ora 20,00 la clubul TUB din Arad, Triptic-Art organizează show-ul House of Love Party. Își vor da concursul DJ Trip, DJ Tweety, DJ Nice și DJ Haribo. Punctul de atracție al serii îl va constitui o inedită... licitație de bărbați, asortată cu o serie de concursuri cu premii.

Beneficiind de intrare liberă, tinerii arădeni vor putea petrece clipe de neuitat în acorduriie muzicii house.

SINDICALIȘTII DE LA CET ARAD VOR RELUA PROTESTELE ÎN FAȚA PREFECTURII

Sindicaliștii de la CET Arad vor picheta, joi și vineri, sediul Prefecturii Arad, continuînd seria protestelor declanșate la jumătatea lunii trecute, față de decizia de transferare a centralei electrotermice în administrarea consiliului local.

Guvernul a decis, în ședința de joi, transferarea fără plată a centralelor electrice de termoficare Pitești, Iași, Brașov, Bacău, Oradea, Suceava, Timișoara și Borzești din patrimoniul societății Termoelectrica SA în domeniul public al municipiilor și în administrarea consiliilor locale.

Termoelectrica va asigura aprovizionarea cu combustibil tehnologic a acestor obiective pînă pe 30 martie, pe bază de contracte comerciale încheiate cu consilile locale, care au obligația să asigure sursele financiare, cu decontare la prețul de achiziție.

Capitalul social al Termoelectrica SA se diminuează corespunzător. Personalul existent care deservește aceste centrale este considerat transferat în interesul serviciului și își menține drepturile negociate prin contractul colectiv de muncă în vigoare încheiat cu Termoelectrica pînă la încheierea unui nou contract colectiv de muncă.

Predarea-preluarea obiectivelor se va face pe bază de protocol încheiat între părți în termen de 60 de zile de la data intrării în vigoare a hotărîrii, la valoarea de înregistrare în contabilitate la data transmiterii.

Guvernul a mai hotărît transmiterea, fără plată, a centralei electrice de termoficare Arad din domeniul privat al statului și din patrimoniul Termoelectrica SA în domeniul public al municipiului Arad și în administrarea Consiliului Local Arad, în vederea reabilitării acesteia cu surse de finanțare atrase.

Termoelectrica SA își rezervă dreptul de a urmări realizarea, de către Consiliul Local Arad, a programului de reabilitare în cel mult 12 luni de la data intrării în vigoare a hotărîrii. În situația neîndeplinirii prevederilor, centrala electrică de termoficare Arad va reveni de drept în situația anterioară adoptată hotărîrii, în condițiile tehnico-economice identice celor din momentul preluării.

PREMIERUL CERE SOLUȚII LA PROBLEMELE PRIVIND PLATA FACTURILOR DE ENERGIE

Premierul Adrian Năstase a solicitat, ieri, regiilor autonome din domeniul energetic și Ministerului Industriilor și Resurselor să facă, în termen de o săptămînă, o analiză "extrem de exigentă" și să găsească soluții la problemele populației privind plata facturilor de energie, a declarat, după ședința Delegației Permanente a PSD, secretarul general al partidului, Cozmin Gușă.

Gușă a precizat că, prin această analiză, PSD dorește să aducă soluții care să reprezinte pentru populație o "ușurare" la plata facturilor.

PSD vrea să dea, în acest fel, un semnal politic că este nevoie de rezolvarea problemelor populației, iar soluțiile vor fi găsite de specialiștii în domeniu, a adăugat Gușă.

El a mai spus că toate cele 21 de departamente ale partidului, conduse de lideri ai PSD specialiști în domeniile respective, va trebui să facă propuneri privind problemele aflate în dezbatere publică, urmînd ca aceste propuneri să fie analizate de conducerea PSD.

BĂIATUL LUI LEVENTE BOGNAR, MUȘCAT DE PITBULL

Ieri dimineață un elev al liceului „Csiki Gergely" a fost mușcat de un pitbull. În timp ce mai mulți băieți jucau baschet pe terenul de sport din incinta școlii, un câine rasa pitbull a năvălit în curte și aruncându-se după minge l-a mușcat de brat pe cel care o avea în posesie în momentul respectiv. Din fericire, rana produsă nu a fost gravă, fiind suficientă administrarea unui vaccin antirabic. S-a dovedit că animalul era al unei familii care locuiește în vecinătatea acestei unități de învățământ, care în momentul incidentului nu era acasă. În orice caz pentru isprava câinelui ei vor fi amendați cu câteva milioane de lei.

A. B.

983 – telefonul de urgență al copilului

DOAR 6 LA SUTĂ DINTRE APELURI SUNT SERIOASE

Linia telefonică 983 a fost pusă în funcțiune în luna aprilie a anului trecut, de către Direcția Generală pentru Protecția Drepturilor Copilului (DGPDC) din Arad. Având regimul unui telefon de urgență, prin 983 se dorește depistarea cât mai multor cazuri de copii abuzați. Accesul la acest număr fiind gratuit, apelurile înregistrate până acum au fost, de cele mai multe ori, false. Din cele 1122 primite până la sfârșitul anului trecut, doar 71 au sesizat o problemă concretă, reală. Printr-un calcul simplu, constatăm o eficiență de 6,32%.

Chiar dacă procentul e mic, partea pozitivă este că 71 de copii au fost salvați datorită acestui telefon. Dacă 983 n-ar fi existat, probabil că viața lor ar fi rămas aceeași. ***„Am avut câteva cazuri de abuzuri și chiar luare în regim de urgență. Dar am avut și apeluri prin care ni se solicitau informări despre diverse forme de protecție a copilului"*** – spune **Elena Robotyin**, purtător de cuvânt al DGPDC Arad. Persoanele care au făcut sesizările se regăsesc între vecini, cunoștințe, rude sau chiar membri ai familiei. Multe apeluri au venit chiar din partea copiilor care reclamau bătăi și abuzuri ale propriilor părinți; acestea nu erau însă decât rodul imaginației lor, iar telefonul reprezenta doar o joacă. O altă categorie autoare a apelurilor neserioase o reprezintă cei care, pur și simplu, închid telefonul când aud vocea de la celălalt capăt al firului. Din ce motive... greu de spus. Probabil, tot copilărești.

Trebuie știut că la 983 nu răspunde întotdeauna un specialist al Direcției. Dat fiind numărul foarte mare al apelurilor false, din toamnă s-a luat măsura montării unui robot telefonic care să preia toate apelurile între orele 16,00-8,00. ***„Este important ca oamenii să știe că, indiferent de ora la care sună, apelul lor este luat în seamă. Chiar dacă telefonează noaptea și răspunde robotul, a doua zi dimineața, mesajul este preluat, se pleacă pe teren și se intervine. Această linie telefonică este reală. De aceea îi rugăm pe toți cei care cunosc cazuri ale unor copii maltratați, bătuți, abuzați, să telefoneze de urgență la 983"*** – adaugă Elena Robotyin.

Zilnic, la telefonul de urgență al copilului sună cinci persoane. Anul acesta însă, nici una dintre sesizări nu s-a dovedit a fi serioasă.

DIANA DUȚU

MARȚI, 12 FEBRUARIE 2002

TVR 1
7,00 Jurnalul de dimineață
7,30 Strict necesar. Magazin
8,20 Domnișoara Zorro - s. rel.
9,10 Iartă-mă!
10,10 Orașul îngerilor - s. rel.
11,00 TVR Timișoara
13,00 Ghici cine vine la tine? - rel.
14,00 Jurnalul de prânz
14,30 Puncte cardinale
15,00 Față în față - rel.
16,00 Kronika
17,00 Feminin
17,45 Pasiuni - s.
18,30 Corect
18,35 Baywatch Hawaii - s.
19,20 Avanpremieră. Știri. Sport
19,35 Becker - s.
20,00 Jurnal. Meteo. Sport
20,45 Curat caragiale! Paroli!
20,50 Obsesia - thriller, SUA, 1992
22,25 Amprente
22,40 Frontal
23,45 Jurnalul de noapte
0,00 Lumea dansului
1,05 Feminin - rel.
1,45 Jurnal. Meteo. Sport - rel.
2,30 Puncte cardinale

TVR 2
7,00 Captiv în viitor - s.
7,50 Poftă bună cu Petrișor!
8,50 Fete vesele - s.
9,15 Desene animate
10,35 Gata cu fumurile!
10,40 Tată, am încurcat-o! - s.
11,05 Bărbați, la cratiță! - rel.
12,10 Răscruci - rel.
12,40 Afaceri la cheie - rel.
13,10 Poftă bună cu Petrișor! - rel.
13,25 Știri
13,30 Piramida
14,00 Des. animate
15,15 Toți împreună
16,00 Tribuna partidelor politice
16,30 Aleea cu ghimpi - rel.
17,30 E dreptul tău!
17,55 Știri
18,00 J.O. Salt Lake City: patinaj artistic
19,00 Știri regionale
19,20 Dilemele culturii
19,50 Fețe
20,00 Tată, am încurcat-o! - rel.
20,30 Piramida
21,00 J.O. Salt Lake City: schi fond
22,00 Telejurnal
22,15 Jocurile Olimpice Salt Lake City: schi fond
22,35 Captiv în viitor - s.

PRO TV
7,00 Bună dimineața!
8,00 Știrile ProTv
9,00 Tânăr și neliniștit - rel.
.Ro - rel.
10,00 Profesioniștii - s.
11,00 Profeții despre trecut - rel.
12,00 Nebun după tine - s.
12,30 Lege și ordine - s.
13,15 Expertul - s.
14,00 Michael - f. rel.
16,00 Tânăr și neliniștit - s.
17,00 Știrile Pro Tv
17,35 Vremea
17,40 Pro Tv te ascultă ce vezi
17,45 Teo
19,00 Știrile Pro TV
19,50 Sport
19,55 Vremea
20,00 Urmărire generală
21,00 Răzbunare fără limite - s.
22,00 Știrile Pro Tv
22,40 .Ro
22,45 Havana - dramă, SUA, 1990
1,15 Cortina sfâșiată - thriller, SUA, 1966
2,45 Fotbal: Meci Divizia Națională - rel.
4,15 Profeții despre trecut - rel.
5,00 Nebun după tine - s.rel.

TV ACASĂ
7,00 Știrile de Acasă - rel.
7,30 Doctorul casei - rel.
8,00 Vei fi a mea, Paloma - s.
9,00 Prima dragoste - rel.
10,15 Amor de cățel - rel.
11,05 De 3x femeie - rel.
12,15 Dădaca - rel.
12,40 Salome - rel.
13,30 Ramona - s.
15,00 Războiul pasiunilor - s.
15,50 Căsuța poveștilor
16,00 Fiorella - s.
17,30 Vei fi a mea, Paloma - s.
18,30 Știrile de Acasă
19,00 Prima dragoste - s.
20,00 Amor de cățel - s.
20,50 De 3 x femeie
22,00 Salome - s.
22,50 Dădaca - s.
23,15 Știrile de Acasă - rel.
23,45 Sânge din sângele meu - s.
0,15 Războiul pasiunilor - s. rel.
1,05 De 3 x femeie - rel.
2,15 Muzica de acasă, muzica nopții
3,30 Acasă la români, cântă-mi, lăutare! - rel.
5,30 La casa de vis - rel.

HBO
8,00 Regele Cobră - horror, SUA, 1999
9,30 Mavis și sirena
9,45 Joe împotriva vulcanului - f. SUA, 1990
11,30 Comedia inocenței - f. Franța, 2000
13,10 M. Butterfly - dramă, SUA, 1993
14,50 Oportuniștii - acț., SUA, 2000
16,20 Casa inteligentă - comed., SUA, 1999
17,45 Matrix - SF, SUA, 1999
20,00 Eu și familia mea - comed., Spania/ Franța, 1999
21,35 Casa bântuită - horror, SUA, 1999
23,10 Capcană pentru părinți - comed., SUA, 1998
1,15 Joia neagră - acț., SUA, 1998

PRIMA TV
7,00 Impact
7,30 Real Tv- rel.
8,00 Prima Mix!
13,00 Camera de râs - rel.
14,00 Des. animate: Rambo
14,30 Tradițiile românilor - rel.
15,00 În căutarea dreptății - s. rel.
16,00 Impact
16,29 Haz la minut
16,30 Justiție militară - s. rel.
17,30 M.A.S.H. - s.
18,00 Focus
18,55 Focus special
19,05 Camera de râs
19,30 Real TV
19,59 Haz la minut
20,00 Copiii spun lucruri trăsnite
21,00 Ucide-mă din nou! - f. SUA, 1989
23,00 Focus Plus

TELE 7 ABC
7,35 Știri
7,50 Muzică
10,00 Tentații - rel.
10,30 Des. animate
11,00 Documentar
12,00 Apel: Crima - s. rel.
13,00 Muzică
14,00 Film artistic
15,30 Documentar
16,00 As show - rel.
17,00 Reportaj 7 abc - rel.
18,00 Documentar
18,30 Telejurnal
19,00 Documentar
19,30 Apel: Crima - s.
20,30 Zidul - dramă, România, '74
23,00 Documentar - rel.
23,30 Știri
23,45 Muzică

ANTENA 1 – TV ARAD
6,00 Magazin sportiv
6,30 Știri TVA
7,00 Observator
7,50 Sport
8,00 Cafeaua cu sare - s.
10,00 Un bărbat pe zi
11,00 Plan diabolic - s.
13,00 Știrile amiezii
13,20 Clanul Popeștilor - s.
14,00 Operațiunea Delta Force IV - f. rel.
16,00 Divertisment
16,30 Publicitate, Promo
16,45 Știri TV Arad
17,15 Milagros -s.
19,00 Observator
19,45 Știri TVA
19,50 Brigada Mobilă - s.
20,30 Înscenarea - thriller, SUA, 1995
21,57 Publicitate, Promo
22,00 Marius Tucă Show
23,00 Observator
23,30 Sport
23,40 Evadarea - acț., SUA, 1994
1,00 Observator
2,00 Brigada Mobilă - rel.
2,30 Cafeaua cu sare - s.rel.
4,30 Marius Tucă Show - rel.
5,30 Milagros - s.rel.

TV RCS
8,30 Cafeaua de dimineață
9,30 Des. animate
10,00 Mistere și farmece - doc.
10,30 Radical power - s. comedie
11,00 Știri RCS
11,45 Alegerea lui Isabel - Film
13,15 Trei destine - s.rel.
14,00 Știrile RCS
14,35 Mămica detectiv - s. copii
15,00 Trei destine - s.
15,45 Cascada mortală - Film
17,15 Documentar
17,45 Emis. conviețuiri
18,15 Știri RCS
19,00 Documentar
19,52 Dedicații muzicale
20,00 Atitudini - talk-show
22,00 Știrile RCS
22,35 BayCove - Film
24,00 Erotica

RADIO EUROPA FM (89,3 MHz)
6,00-10,00 Deșteptarea - cu Gabi Dobroiu (7,00 Jurnalul de dimineață); 10,00 Europa Express cu George Zafiu; 13,00 Jurnalul de prânz; 13,30 România în direct cu R. Turcescu; 14,00 Drum cu prioritate cu Radu Constantinescu; 18,00 Jurnalul de seară; 18,30 Interviurile Europa FM; 19,00 Clubul de seară cu Denis Ciulimaru; 22,00 Jurnalul de noapte; 22,30 Infomania cu Dan Goanță; 23,00 Europa lângă tine.

RADIO PRO FM (92,1 MHz)
5,00 - 5,30 BULETIN DE ȘTIRI la fiecare sfert de oră; 5,30 - 7,00 PRO FM PÂNĂ LA UNU; 7,00 - 10,00 PRO FM PÂNĂ LA UNU - cu Flavius Esnican; 10,00 - 13,00 PRO FM PÂNĂ LA UNU; 13,00 - 14,00 13-14 CU ANDREI; 14,00 - 17,00 POFTIM PRO FM - cu Cătălin Lăpușcă; 17,00 - 19,00 PRO FM E AICI; 19,00 - 22,00 ASCULTĂ-ȚI MUZICA! - cu Andi Moisescu; 22,00 - 23,00 MUZICA GREA; 23,00 - 2,00 PRO FM BY NIGHT - cu Vlad Craioveanu.

RADIO ARAD & RADIO CONTACT (99,1 MHZ)
6,00 Lupta cu somnul; 8,00 Matinal café; 10,00 Tovarășii mei; 12,00 Pulsul zilei; 14,00 Radio Deutsche Welle; 15,00 Muzica așa cum vrei; 17,00 Radio Vocea Speranței; 18,00 Radio France International; 19,00 Bujor Buda și invitații săi; 20,00 Bună seara, Arad!; 21,00 Seară de seară; 23,00 Teoria iubirii - DJ Armand; 24,00 Contact FM.

RADIO TIMIȘOARA
6,00 Ceasurile dimineții; 8,00 Muzică populară cu dedicații; 9,00 Cânt din suflet; 10,00 De zece ori România; 11,00 Pop matineu; 12,00 Miez de zi la polul vest; 13,00 Emisiune în limba germană; 14,00 Emisiune în limba maghiară; 15,00 Emisiune în limba sârbă; 16,00 Actualitatea în 60 de minute; 17,00 Carusel cultural; 18,00 Actualitatea radio; 18,05 Un răspuns pentru fiecare; 19,00 Radiojurnal; 19,15 Vârsta a treia; 20,05 Contemplații; 20,50 Călătorie în lumea poveștilor; 21,00 Curierul de seară.

RADIO SEBIȘ
6,00-9,00 Cronica cârcotașilor - (p)
9,00-10,00 Precinie, precinie - muzică populară
10,100-12,00 Cafeaua de zece
12,00-15,00 „21" Expres
15,00-16,00 Bună ziua oameni buni
16,00-19,00 Meridian „21"
17,00-18,00 Terra 2000
19,00-20,00 Sus paharul, fiecare!
20,00-22,00 E seara ta!
22,00-23,00 Lecții particulare - (p)
23,00-06,00 „21" Night Hits

Redacția Adevărul nu își asumă răspunderea pentru modificările ulterioare intervenite în programele Radio - TV

Ieri, în prezența miniștrilor Octav Cozmâncă și Ilie Sârbu

NOUL PREFECT A FOST INSTALAT OFICIAL

„Să vorbească faptele, nu vorbele"

Ceremonia instalării pe funcție a noului prefect al județului Arad s-a desfășurat ieri, începând cu ora 16,00, în Sala festivă a Consiliului județean. Subprefectul Florin Remețan a deschis lucrările, prezentându-i pe cei care se instalaseră la prezidiu: ministrul Octav Cozmâncă, ministrul Ilie Sârbu, fostul prefect Gheorghe Pele și noul prefect, Dan Ungureanu. În sala arhiplină erau prezente toate oficialitățile județului, în frunte cu PS Timotei Seviciu, episcopul locului. Ca o pată de culoare, consilierii municipali și județeni, primarii din teritoriu și directorii instituțiilor descentralizate aveau loc pe scaune, în

PREDAREA ȘTAFETEI

timp ce doritorii de posturi stăteau la vedere, pe propriile picioare.

Ministrul Administrației Publice Locale Octav Cozmâncă a preluat conducerea reuniunii, prezentând salutări din partea Guvernului României și a premierului Adrian Năstase. Mai departe, dl. ministru i-a mulțumit fostului prefect pentru întreaga activitate desfășurată până acum, precizând doar o singură motivație a schimbării: **„În Arad se puteau face lucruri și mai bune, iar pe fostul prefect îl vom sprijini și în continuare..."** După citirea Hotărârilor guvernamentale - de eliberare și desemnare pe funcția de prefect - Octav Cozmâncă l-a prezentat pe Dan Ungureanu ca pe un prefect capabil să formeze o echipă în fruntea județului (împreună cu președintele CJA și cu primarul municipiului), propulsând astfel județul nostru **„între primele zece județe ale țării"**.

Fostul prefect Gheorghe Pele a declarat că **„privesc realitatea cu ochii deschiși și rămân un susținător al PSD și al premierului Adrian Năstase. Mulțumesc tuturor colaboratorilor, iar noului prefect îi urez sănătate, putere de muncă, înțelepciune și curaj."**

Noul prefect, Dan Ungureanu, a precizat principiile care-i vor ghida activitetea: **„Programul de guvernare PSD, interesele cetățeanului, cunoașterea realității din județul Arad, prosperitatea arădenilor, verificarea legalității hotărârilor administrațiilor locale, valorificarea potențialului județean, finalizarea eliberării titlurilor de proprietate, asigurarea stabilității sociale, eradicarea corupției și a birocrației, o echipă omogenă și competentă la prefectură, relații bune cu mass-media."** Noul prefect și-a încheiat discursul, precizând: **„Să vorbească faptele, nu vorbele."**

După îndemnul la unitate invocat de către PS dr. Timotei Seviciu și încheiat prin creștinescul „Doamne-ajută!", viceprimarul Emanoil Voicu a început cu...

Doleanțele arădenilor

Vorbitorul a punctat două probleme: **„Preluarea CET-ului de către municipalitate este prezentată ca o pacoste extraordinară, însă necesitatea investițiilor rămâne o realitate. Dorim, cu sprijinul d-voastră, ca acest lucru să devină un succes, nu o povară pentru arădeni. A doua problemă ține de construirea unui pod rutier înspre Timișoara; avem proiect, avem creditare, dar nu avem garanții guvernamentale..."**

Prompt, ministrul Octav Cozmâncă a precizat: **„După terminarea podului Calafat-Vidin, care este monitorizat de către Uniunea Europeană, urmează podul d-voastră. La cea de a doua problemă ridicată, vă răspund că apreciez inițiativa municipalității arădene privind preluarea CET-ului. Sperăm că toate municipalitățile vor proceda la fel și le vom sprijini inclusiv prin credite guvernamentale."**

Deoarece discursurile rectorilor celor două universități arădene l-au determinat pe ministrul Octav Cozmâncă să aprecieze atât învățământul de stat, cât și cel privat, directorul SANEVIT, Mircea Roman, a reușit să spargă monotonia. **„Pe când era ministru de externe, dl. Adrian Năstase ne-a sprijinit foarte mult pentru obținerea unui credit extern, garantat de guvern. Acum ne pândește un adevărat colaps financiar, dar nu din vina noastră. Avem de încasat de la spitale aproximativ 46 de miliarde, dar Ministerul Finanțelor ne blochează conturile pentru o datorie de 31 de miliarde..."**

Din dorința de a rezolva cât se poate de operativ lucrurile, dl. Cozmâncă a provocat următoarea discuție:

– Cine-i șeful Finanțelor în Arad?

– Eu! (dl. Chiș)

– Ce spuneți?

– Noi am încercat să-i ajutăm...

– N-ați reușit!

– Ministrul Finanțelor ne-a impus să-i executăm pe toți cei care au accesat credite externe cu garanții guvernamentale...

– O să vorbesc și cu ministrul de Finanțe. Puteau exista și compensări.

După dialogul expus mai sus, primarul orașului Lipova a încercat să-i precizeze d-lui ministru Cozmâncă problemele primarilor arădeni. Nemulțumit de modul expunerii, primarul din Nădlac i-a „oferit" dlui Cozmâncă câteva probleme concrete: **„Primarul este ales prin vot direct. Este drept să se subordoneze consilierilor locali? În alte țări primarul conduce ședințele, în timp ce eu stau și ascult ce zice consilierul..."**

Recunoscând carențele Legii 215, dl. Cozmâncă a precizat că **„aceste probleme se vor reglementa, inclusiv prin consultarea primarilor, dar trebuie să facem distincție între forul deliberativ și cel executiv..."** Primarul Nădlacului i-a prezentat și ministrului Agriculturi, Ilie Sârbu, câteva probleme concrete: **„Nu avem unde valorifica producția agricolă, milionul pentru fiecare hectar de pământ cultivat s-a distribuit la Nădlac doar în proporție de 50%, și cum ne vom putea accesa creditele SAPARD?"**

Dl. ministru Ilie Sârbu a răspuns punctual: **„Producția agricolă o vom putea valorifica pe piețele externe doar atunci când vom deveni cu adevărat competitivi, milionul pentru hectar trebuie să sosească, iar creditele externe nerambursabile vor deveni accesibile doar în condițiile avansării unor programe viabile."**

❖❖❖

Ceremonia instalării prefectului a fost încheiată de către președintele CJA Caius Parpală: **„Felicitări și succese pentru noul prefect, mulțumiri pentru întreaga activitate pentru fostul prefect - și vă vom demonstra că Aradul va fi condus de o adevărată echipă."**

DORU SINACI
FOTO: V. MUSCA

PREFECTUL DAN UNGUREANU NU EXCLUDE ÎNSCRIEREA ÎN PSD ARAD

În cadrul conferinței de presă care a urmat festivității de instalare a prefectului Dan Ungureanu, ministrul Octav Cozmâncă a explicat de ce a fost numit acesta în afara listei de șase propuneri înaintată de pedeseriștii arădeni: **„am luat o hotărâre ca în județele cu probleme, așa cum a fost și Aradul, să găsim persoane independente. Credem că o persoană independentă poate să impună un spirit de echipă, necesar pentru o funcționare eficientă".** Ministrul Ilie Sârbu a adăugat că a dat de gândit faptul că au existat șase propuneri pentru funcția de prefect de la nivelul județului, astfel că a fost preferat independentul Ungureanu. Pe lângă detașarea față de conflictul din filiala locală a PDSR, Octav Cozmâncă a spus că noul prefect a fost preferat pentru statutul său profesional și pentru referințele bune pe care le-a primit de la mai multe personalități ale Aradului. Octav Cozmâncă a negat că Ungureanu ar fi nepotul său, așa cum susțineau unele zvonuri, singura legătură fiind aceea că socrul ministrului și tatăl noului prefect au făcut facultatea împreună.

Ungureanu își va alege colaboratorii, inclusiv subprefectul

Cei doi miniștri au spus că Dan Ungureanu va fi cel care va decide care îi vor fi colaboratorii în viitor, dar i-au recomandat să îi numească pe criterii de competență. Octav Cozmâncă așteaptă totuși de la prefectul Aradului să consulte conducerea locală a PSD când numește șefii serviciilor descentralizate ale guvernului. Ungureanu va decide dacă îl va păstra în continuare în funcție pe actualul subprefect, Florin Remețan.

Deși independența a fost un criteriu important în alegerea sa, prefectul Ungureanu nu exclude o viitoare înregimentare politică în

PSD: **„putem avea în vedere înscrierea mea în partid. Rămâne de văzut dacă viața politică din Arad mă va convinge sau nu."**

Regionalizarea nu este o problemă de actualitate pentru România

Surprinzător, ministrul Cozmâncă a afirmat că protocolul dintre PSD și UDMR nu prevede amplasarea grupului statuar „Ungaria Milenară" la Arad, ci doar „discutarea și rezolvarea acestei probleme" și „restabilirea adevărului istoric".

Octav Cozmâncă a afirmat că regionalizarea este, pentru România, o problemă de perspectivă și nu de actualitate. **„Cele opt regiuni de dezvoltare sunt regiuni economice, nu administrativ-teritoriale. În funcție de modul în care vor funcționa acestea, va fi discutată și regionalizarea administrativă"** a adăugat acesta. Octav Cozmâncă crede că procesul de descentralizare administrativă a înregistrat progrese reale în ultima perioadă. Ministrul pesedist a precizat că, în momentul în care au fost descentralizate unele cheltuieli, au fost descentralizate și veniturile necesare pentru acoperirea acestora, în ciuda vocilor care susțin contrariul. De asemenea, el a negat faptul că unele regiuni contribuie cu sume mai mari la buget și primesc în schimb bani mai puțini: **„per ansamblu, cei care contribuie cu sume mai mari primesc mai mult din partea bugetului central."**

FLAVIUS GHENDER

De această dată la organizația de tineret, dar cu largul concurs al seniorilor,

SCANDALUL DIN PDSR ARAD ESTE PE CALE SĂ REIZBUCNEASCĂ

Scandalul din PDSR Arad este gata să reizbucnească, de data aceasta la nivelul organizației județene de tineret. Motivul: gruparea condusă de unul dintre „triumvirii" PDSR, Avram Crăciun, nu recunoaște protocolul de fuziune încheiat de Birourile Executive Județene ale OTPDSR și OTPSDR. Avram Crăciun a desemnat o altă echipă care are ca sarcină pregătirea fuziunii dintre cele două organizații, care îi cuprinde pe Sorin Gurilă și Laurențiu Hălmăgean (ambii PDSR), Ștefan Florian (fost membru ApR) și Monica Ionel (PSDR).

Aflând intenția lui Avram Crăciun, Birourile Executive ale PDSR (președinte Ciprian Zolotar) și PSDR (Monica Ionel) au emis un comunicat de presă comun, pe care îl redăm integral: **„Birourile Executive Județene ale Organizațiilor de Tineret PDSR și PSDR află cu surprindere despre numirea unei comisii de pregătire a Conferinței de Fuziune a organizațiilor de tineret fără ca cele două organisme să fie consultate în prealabil. Dorim să precizăm că în data de 10.02.2002 Birourile Județene reunite statutar ale organizațiilor de tineret au semnat protocolul de fuziune, în mod democratic și în prezența domnilor Caius Parpală, co-președinte PDSR Arad și Florin Remețan, președinte PSDR Arad. Prin urmare, nu recunoaștem comisia numită în mod arbitrar de către domnul co-președinte Avram Crăciun."**

La rândul său, Avram Crăciun spune că nu mai este necesară semnarea unui protocol la nivel de tineret, pentru că este valabil protocolul convenit de organizațiile seniorilor. Mai mult, susținut de secretarul Liviu Gârgari, Crăciun a afirmat că Ciprian Zolotar nu mai este președintele organizației de tineret, pentru că mandatul său de președinte interimar a expirat.

Monica Ionel, președinta organizației de tineret a PSDR, ne-a declarat telefonic că este mulțumită de protocolul încheiat și că nu va da curs unei alte invitații la negocieri din partea PDSR Arad. Vom reveni cu amănunte despre situația tensionată din cadrul organizației de tineret a PDSR Arad.

FLAVIUS GHENDER

O ȘANSĂ CE NU TREBUIE PIERDUTĂ

– (Urmare din pagina 1)

Sunt pe urmă din cei care au funcții, dar care le folosesc în scop personal, uitând că cei care i-au ales i-au mandatat pentru a le reprezenta interesele.

Sunt oportuniștii, oamenii care până ieri nu credeau în nimic, iar azi afișează ostentativ o anumită credință religioasă, sunt încadrați într-un cult și caută ca la cele mai importante praznice să fie văzuți în față. Unii dintre ei au devenit lideri și vorbesc de la amvon sau din funcția pe care o ocupă, credincioșilor, în cuvinte meșteșugite, care de la început știu că nu le respectă.

Să revenim și la subiecte ceva mai concrete. În județul Arad sunt 10 parlamentari, 3 senatori și 7 deputați. Șapte dintre parlamentari aparțin actualei puteri și aliaților săi și numai trei opoziției: senatorul Dorel Constantin Onaca și deputații Titus Gheorghiof și Creț Nicoară. Ceilalți aparțin, cum spuneam, puterii. Dar am putea spune oare care sunt cei buni și cei răi? Nu. Un singur lucru se poate spune: că nu există voința politică necesară a acestor aleși, de a acționa și a se zbate în mod unitar pentru cei care i-au ales. Acest lucru este valabil și pentru partidul de guvernământ. Atâta timp cât conflictele se mențin, nu pot fi rezultate...

Din fericire, la nivel de județ, pe plan administrativ, acest lucru s-a rezolvat prin numirea ca prefect a unui jurist din afara partidului. Pentru că din partid, pe cei capabili i-a înlăturat „piaza rea" de la conducerea filialei județene, care în continuare asudă și își folosește energia nu în interesul celor care i-au ales, ci pentru consolidarea poziției sale în partid. Să sperăm că nu va reuși și va veni și aici un om deschis nouluI, deschis spre problemele localităților, a oamenilor. Să sperăm că așa va fi pentru că de la nivel central s-a dat semnalul. Și semnalul a fost un vot de blam conducerii organizației județene, președintelui acesteia, care în mod abuziv, fără a avea nici o apobare a căutat să înlăture pe unii colegi, a dezinformat permanent organizația și membrii de partid, a desfășurat acțiuni subversive și incorecte și este întreținut el și familia sa destrămată de un om de afaceri. Nu se bucură de nici o încredere, de nici un respect la nivel central, dovadă că propunerile lui de prefect nu le-a luat nimeni în seamă. Este abil în manipulări și dezinformări, mergând până la calomnierea colegilor.

Am spus-o de la început și o spun din nou: vrem o organizație puternică, care să facă să se aplice și în județul Arad politica actualului guvern, sau vrem să reînviem un județ anonim, condus pe linie de partrid de un anonim. Pentru că dacă individul în cauză, a cărui nume din scârbă nu-l mai repet, nu ar fi compromis, alta ar fi și acțiunea tuturor parlamentarilor arădeni, indiferent de apartenența politică și această conlucrare ar fi benefică pentru județul Arad.

Este o șansă ca actualul prefect, consultând cât mai mulți oameni, stabilind o legătură constructivă cu parlamentarii, împreună cu președintele Consiliului județean să găsească căile cele mai potrivite pentru scoaterea județului Arad din anonimat.

Din partea mea, tot sprijinul!

La Vama Nădlac

PAȘAPOARTE FALSE ȘI CONTRABANDĂ CU CARTUȘE

Polițiștii Poliției de Frontieră Nădlac au depistat la ieșirea din țară o persoană de sex masculin ce s-a legitimat cu un pașaport românesc și care avea un comportament ciudat. La o verificare mai atentă a pașaportului, lucrătorii Poliției de Frontieră au constatat că fotografia este înlocuită. La cercetări s-a stabilit că persoana se numește **Sava Ioan**, este din Orăștie jud. Hunedoara și este în vârstă de 25 ani.

La audieri, **Sava Ioan** a recunoscut că pașaportul original i-a fost reținut în urma unei returnări din Spania. Dorind să ajungă din nou în spațiul Schengen cu scopul de a-și căuta de lucru, Sava s-a hotărât să-și facă rost de un pașaport fals. Cu ajutorul unui necunoscut și în schimbul sumei de 120 dolari SUA, Sava a intrat în posesia unui pașaport falsificat, încercând să iasă în mod ilegal din țară prin declinarea unei identități false, în fața polițistului de frontieră. Sava Ioan s-a ales cu un dosar penal pentru săvârșirea infracțiunilor de complicitate la fals material în înscrisuri oficiale, fals privind identitatea și tentativă de trecere ilegală a frontierei de stat.

• Pașaport falsificat

La nici 24 de ore de la primul eveniment, în Vamă a apărut un alt cetățean român care a fost depistat și reținut la ieșirea din țară, încercând să părăsească ilegal teritoriul României prin aceeași modalitate. **Stoica Roberto** (22 ani), din București, dorea să ajungă neapărat în Italia folosind un pașaport românesc, falsificat prin înlocuirea fotografiei. Pașaportul - a declarat ulterior Stoica Roberto - l-a procurat în schimbul sumei de 200 dolari SUA, de la un necunoscut din București. Lui **Stoica Roberto** i s-a întocmit dosar penal fiind cercetat pentru săvârșirea infracțiunilor de complicitate la fals material în înscrisuri oficiale, fals privind identitatea și tentativă de trecere ilegală a frontierei de stat.

• Contrabandă cu cartușe

Ieri, la intrarea în țară prin Vama Nădlac s-a prezentat la control cetățeanul italian **Galli Secondo** (49 ani), care conducea un autoturism de teren, marca Land Rover. Întrebat fiind asupra scopului călătoriei sale în România, Galli a declarat că este invitat să participe la o vânătoare, de altfel a și prezentat invitația oficială la respectivul eveniment. **Galli Secondo** a mai declarat că are asupra sa o armă de vânătoare și 100 de cartușe ce erau menționate și în invitație. Cu toate acestea, polițiștii de frontieră au avut suspiciuni cu privire la cantitatea de muniție declarată, astfel încât s-a trecut la efectuarea unui control amănunțit asupra autoturismului. În urma verificărilor s-au descoperit ascunse în locuri special amenajate (la ușa din spate, sub rezemătoarea mașinii dintre scaunele din față, sub haionul din spate și la compartimentul motor al mașinii), nu mai puțin de 715 cartușe de vânătoare, calibru 12 mm. Întreaga cantitate de cartușe a fost reținută în vederea confiscării iar lui Galli Secondo i s-a întocmit dosar penal pentru săvârșirea infracțiunilor de tentativă de contrabandă și nerespectarea regimului armelor și muniților.

SORIN GHILEA

CCIA ALEGERI (ȘI) LA SECȚIUNEA INDUSTRIE

Ieri, la CCIA au avut loc alegerile pentru președinția secțiunii Industrie. Președinte pentru următorii patru ani a fost ales Nicolae Băcanu, care l-a avut contracandidat pe Tudor Caracioni.

Astăzi va fi ales președintele secțiunii Comerț a CCIA.

G. K.

De ieri

A ÎNCEPUT DISTRIBUIREA LAPTELUI PRAF GRATUIT

● Beneficiarii trebuie să prezinte rețete pe luna februarie

Începând de ieri, toți reprezentanții primăriilor din județ desemnați pentru ridicarea laptelui praf gratuit se pot prezenta la depozitul din Arad (strada V. Goldiș, în incinta fostului Sanepid), pentru a intra în posesia cantității de lapte alocată de DSP. Cantitatea totală de lapte praf existentă în depozit se ridică la cinci tone pentru întreg județul. **„Ar trebui să ajungă pentru o lună"** - spune **Florin Giurgi**, șeful Serviciului administrativ din cadrul DSP Arad. Pentru care lună? **„Pentru februarie"** - vine „firesc", răspunsul. Ce se întâmplă cu laptele praf pe care bebelușii trebuia să îl primească gratuit și în ianuarie, nu este prea greu de spus: pur și simplu, nu îl mai primesc. De ce? Numai Cel (cei) de Sus știe (știu).

În aceste condiții, este important să se știe că beneficiarii laptelui praf trebuie să prezinte la centrul de distribuție **o rețetă din partea medicului de familie, pe luna februarie.** Numai așa își pot ridica cele trei-patru cutii de lapte praf ce li se cuvin. Rețetele pe luna ianuarie nu sunt valabile.

În municipiul Arad, distribuirea laptelui praf gratuit a început deja de ieri. La centrul de distribuție aflat în incinta Centrului de zi pentru vârstnici din Calea A. Vlaicu, nr. 227, se află 2.000 de cutii de lapte praf a câte 900 de grame fiecare. Adică 1,8 tone. Cum va fi distribuită această cantitate? Câte 3 kg (trei cutii și jumătate) de lapte praf pentru sugarii de până la șase luni care nu beneficiază de lapte matern și 3,5 kg (patru cutii) - pentru cei de 6-12 luni.

D. DUȚU

ȚARA ARDE ȘI BABA SE PIAPTĂNĂ!

(Urmare din pagina 1)

Apropo de aceste probleme. Nu o dată m-am întrebat dacă politicienii noștri sunt chiar atât de rupți de realitate, de aerieni sau pur și simplu nu-i interesează ce se întâmplă în jurul lor, încât se ambalează în chestiuni care au prea puțină tangență cu viața de zi cu zi, cu ceea ce îi doare și-i arde cu adevărat pe români?! Precum în cazul de față, nu viitoarea alegere a președintelui României! Adică guvernul nu știe pe unde să mai scoată cămașa spre a astupa cât de cât gura săracilor, privatizarea bate pasul pe loc, spitalele nu au bani nici pentru un antinevralgic, profesorii fac grevă pentru că nu-și primesc salariile cu lunile, leul nu mai face nici cât o ceapă degerată, pensiile nu acoperă nici cheltuielile de la bloc și pe tine politician român, te interesează cum va fi ales președintele peste doi ani de zile!

Culmea este însă că cel care dă tonul este primul ministru, deși am impresia că la mijloc nu este decât un joc foarte abil: respectiv spre a abate atenția adversarilor săi de la lucrurile pe care le-am arătat, ca și de la altele la fel de grave. El lansează periodic câte o „fumigenă": acum, cea cu alegerea președintelui, mai înainte a fost scandalul cu legitimația de maghiar (încheiat cum se știe, în coadă de pește), urmat de cazul Vântu, de desființarea Consiliului General al Bucureștiului, de rapoartele Armagedon, de revizuirea Constituției etc.etc.

Din inconștiență sau pur și simplu din interes, cei mai mulți politicieni au „mușcat" din aceste momeli. Probabil pentru a nu fi bănuiți cumva că nu „se implică" ori, și mai rău, că nu sunt patrioți! De aici paralelismul lor cu realitatea, cu viața adevărată a românului. Sau cum se spune: în vreme ce țara arde, baba se piaptănă!

Inedit!

La Fântânele

CRESCĂTORIE DE URȘI CARPATINI!

De meserie bijutier, Gheorghe Cilan a iubit de când se știe animalele. Astfel că, după 20 de ani de muncă, sătul de viața la oraș, și-a încropit o microfermă la ieșirea din comuna Fântânele. Până aici nimic ieșit din comun, doar că în 1992 la fermă și-au găsit locul pe lângă vite, porci și găini, doi... **ursuleți**, deveniți între timp urși în toată regula.

Anunțul radiofonic

Viața soților Dana și Gheorghe Cilan a luat o altă turnură în 1992, în urma unui anunț auzit la radio. **„Pe atunci nu mă preocupau astfel de lucruri, dar am auzit acel anunț, în care se spunea că Grădina Zoologică Brașov vindea pui de urs carpatin, pentru că nu putea să le mai asigure hrana. N-am stat prea mult pe gânduri și am plecat după ei. M-au costat 80.000 de lei și pe atunci erau bani, nu glumă. Dar nu mi-a părut rău niciodată."**

Când i-a adus acasă, ursuleții nu aveau decât patru luni, dar **„erau sălbatici, nu te puteai apropia de ei. Cu timpul însă s-au învățat cu noi și au devenit foarte prietenoși"**, povestește Cilan. Și pentru că atunci era în vogă serialul „Dallas", cei doi urși au fost botezați după două din personajele filmului: Ray și Donna.

Incidentul...

Cât timp au fost mici, „cazarea" lor n-a fost o problemă. Odată ce au crescut, stăpânul le-a proiectat - în adevăratul sens al cuvântului - o cușcă specială. Acolo, Ray și Donna au un „buncăr" unde dorm, dar și un bazin cu apă unde pot să facă baie.

Pentru că i-a crescut de mici, Cilan nu se teme de ei nici acum după zece ani. **„O singură dată s-a întâmplat un mic incident. Am intrat la ei în cușcă și Ray a vrut să se joace cu mine, dar eu m-am speriat, și încercând să mă feresc, am nimerit cu mâna între colții lui."**

Așa a rămas Cilan fără un deget și cu mâna plină de cicatrici. Dar nu-i poartă pică, pentru că, spune el - **„știu că nu a făcut-o intenționat. Dacă ar fi fost așa, îl împușcam, dar el a vrut doar să se joace cu mine."**

Bobiță...

Deși aflați în captivitate, unde e greu ca animalele sălbatice să se înmulțească, de doi ani Ray și Donna au devenit „părinții" micuțului Bobby-Bobiță - cum este alintat de Dana care îl iubește ca pe propriul copil. **„L-am crescut de când avea două săptămâni. L-am «cazat» în casă cu noi, l-am hrănit cu biberonul. Era mititel, nu mai mare decât un ... șobolan."** Și pentru că nu vroiau să se mai întâmple un accident neplăcut, familia Cilan a hotărât să-și ia măsuri de precauție. Un medic din Germania i-a tăiat lui Bobiță falangele lăbilor pentru a nu-i mai crește gheare.

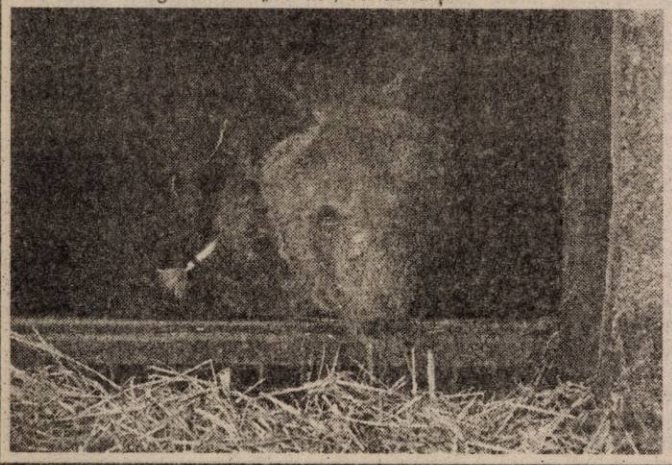

Până nu de mult, puiul de urs se plimba liber prin gospodărie și chiar se împăca bine cu celelalte dobitoace. Totul până când Bobiță a fost furat. **„Într-o dimineață i-am dat drumul lui Bobiță să zburde puțin prin curte. Era o ceață atât de densă că nu vedeai la doi pași. Am dat de mâncare la celelalte animale și, când am terminat, Bobiță nu mai era. L-am căutat peste tot și nu l-am găsit. Mi-am dat seama că cineva mi-l furase."**

După câteva zile, un cunoscut a anunțat familia că Bobiță se afla undeva, la ieșirea din Arad, abandonat.

După ce l-a recuperat, Cilan a pornit pe urmele făptașilor. **„I-am găsit, pentru că Bobiță l-a mușcat pe unul dintre ei, ca să scape. Dar nici măcar nu i-am dat pe mâna Poliției. M-am bucurat că mi-am găsit ursul."**

„Casă" nouă

Pentru că martinică a împlinit doi ani și cântărește peste 100 de kilograme, vechea cușcă a devenit neîncăpătoare. Proprietarii i-au construit una nouă, cu toate utilitățile, în care ursul se va muta în curând. Ușor de zis, greu de făcut, pentru că acum stăpânii se tem să-l plimbe de la un adăpost la altul. Simțindu-se în libertate, ar putea avea reacții necontrolate. Astfel că au apelat la Asociația **„Anima"**, care, prin președintele ei **Florin Radu Nicoară**, n-a pregetat să-și pună serviciile la dispoziție. Numai că nemaiavând de-a face până acum cu așa ceva, operațiunea a eșuat de două ori. Nici doza dublă de tranchilizant, nici sedativele nu au reușit să-l adoarmă pe Bobiță. **„Ne vom documenta și vom studia chestiunea să vedem cum putem proceda mai bine pentru mutarea ursului în altă cușcă. Vom încerca cu doze mai mari"**, spune dr. Nicoară.

O nouă generație

Spre bucuria familiei, de câteva zile familia de urși s-a îmbogățit cu noi membri. **„Nu știm încă decât că ursoaica a fătat. Nu putem intra la ea să vedem câți pui are pentru că este foarte agitată și ne este frică să nu-i omoare. Peste două săptămâni îi vom lua de la mamă și îi vom crește în casă cum am făcut și cu Bobiță. Noul născut se va numi Bin Laden, dacă ne va ajuta Dumnezeu măcar unul să trăiască".**

Perspective

În viitor, Gheorghe Cilan și soția lui vor să pornească prin țară cu puii de urs **„ca să-i vadă lumea. Mai ales pentru copii cred că ar fi deosebit de interesant"**. Ultimul gând a lui Cilan este să-și ducă un pui de elefant din Africa. „Vreau să găsesc niște sponsori, să obțin aprobările și mergem după el. Mă voi ajuta cu el în pădure, la căratul bușteni-lor".

SORINA AMBRUȘ
Foto: ONORIU FELEA

INTERZICEREA VACCINĂRII CONTRA PESTEI PORCINE - ÎN DEZBATEREA DIRECȚIILOR SANITARE DIN ȘASE JUDEȚE

Conform Ordinului 486 din 27 decembrie 2001, emis de Ministerul Agriculturii, Alimentației și Pădurilor, începând cu anul 2002, în județele Caraș - Severin, Timiș, Arad, Bihor, Satu - Mare și Sălaj, vaccinarea porcinelor contra pestei comune este interzisă. Această măsură a fost luată în conformitate cu sarcinile impuse de pregătirea zootehniei românești - a agriculturii, în general - pentru integrarea României în Uniunea Europeană, unde porcinele nu sunt vaccinate contra pestei. Ideea este că, prin vaccinare, se formează anticorpi împotriva bolii, iar pesta porcină se regăsește, astfel, în carnea animalelor vaccinate. Or, acest lucru nu este acceptat de nici una din țările vest - europene, cu care România ar putea dezvolta relații de export a cărnii ce provine de la porcinele imunizate.

În cursul dimineții de ieri, Direcția Sanitar - veterinară a județului Arad a primit vizita ministrului secretar de stat **Mihai Lungu**, din cadrul **Ministerului Agriculturii**. În jurul unei mese rotunde, organizate în incinta Casei de Oaspeți de pe Horia 6, reprezentantul Ministerului a intrat într-un dialog fulger atât cu directorii câtorva complexe importante de porci de pe raza

județului, cât și cu reprezentanții Direcției Sanitar - Veterinare Arad, în frunte cu dr. **Sorin Tudor**, directorul acesteia: **„Se urmărește armonizarea legislației românești cu cea europeană** - ne-a declarat acesta - **în privința nevaccinării porcinelor împotriva pestei. Începând cu acest an, activitatea sanitar - veterinară suportă și ea un proces de adaptare la cerințele impuse de Comunitatea Europeană. Deocamdată sunt „în lucru" județele din vestul țării, fiind însă de așteptat ca, în viitor, vaccinarea antipestoasă să fie interzisă în toată țara."**

Dimitrie Muscă, directorul Combinatului Agroindustrial Curtici, unul dintre participanții la întâlnirea de ieri, a fost de părere: **„La ora actuală consider că țara noastră nu este pregătită pentru renunțarea la vaccinarea porcinelor împotriva pestei. Pot exista situații de contaminare directă a animalelor domestice de către cele sălbatice, purtătoare ale acestui virus, lucru care ar putea să ducă la decimarea unor efective importante de porci. Situația va trebui analizată cu foarte mare atenție. Știu că Ungaria, de pildă, oficial nu vaccinează împotriva pestei, dar am informații cum că totuși s-ar mai vaccina unele efective. Sigur, din surse neoficiale. Va trebui văzut ce sprijin va primi de la stat crescătorul de porcine, pentru a nu pierde în cazul apariției unei contaminări. Este o problemă foarte delicată..."**

Vaccinul antipestos are rolul de a dezvolta capacitatea organismului viu de a se apăra împotriva pestei porcine, în cazul apariției acesteia în zonă. În asemenea situații, efectivele de animale sunt sacrificate în totalitate, iar cadavrele mistuite prin ardere. În statele Uniunii Europene, pierderile de acest gen sunt suportate de la bugetul de stat. Rămâne de văzut cum se va finaliza, concret, intervenția Ministerului Agriculturii în teritoriu, în legătură cu această problemă, după ce se va discuta și cu reprezentanții celorlalte județe.

EUGENIA BĂRDAȘ
Foto: ȘT. MATYAȘ

CULTURA ARBUȘTILOR FRUCTIFERI

Dintre arbuștii fructiferi cei mai cunoscuți amintim căpșunul, zmeurul, murul fără ghimpi, coacăzul, agrișul, afinul, cătina albă, cornul, socul, smochinul etc. Pentru astăzi prezentăm câteva date de interes pentru cei ce doresc să planteze butași de **COACĂZ.**

Plantarea coacăzului se face toamna sau primăvara timpuriu. Adâncimea de plantare este de 30 cm, iar distanța dintre plante de un metru pe rând și de doi metri între rânduri. Coacăzul se înmulțește prin butași, marcataj sau prin despărțirea tufelor.

Datorită dimensiunilor reduse ale tufei, coacăzul poate fi cultivat cu bune rezultate în orice grădină de pe lângă casă. Arbustul crește sub formă de tufă și fructifică pe lăstarii anuali. Are preferințe pentru zone umede și răcoroase, dar fructifică bine și în condiții de semiumbră și chiar de soare. În anotimpuri excesiv de calde și secetoase se recomandă udarea și chiar irigarea plantației. Coacăzul rezistă la ger până la temperaturi de minus 27°C. Fructul copt, în special la coacăzul negru, are un conținut de vitamina C mai ridicat decât al lămâilor.

Cei interesați, de procurarea materialului săditor pentru plantare în această primăvară, se pot adresa Pepinierei Pomicole Dorobanți, telefon 535001 sau 094519481. Pentru acceptarea comenzii, norma minimă este de 200 arbuști.

Ofertă de sezon la Institutul Pomicol de la Mărăcineni

Pentru cei interesați de material săditor pentru alți arbuști fructiferi, prezentăm oferta de sezon a Institutului de Cercetare și Producție pentru Pomicultură Mărăcineni, județul Argeș:

- **zmeur: 6000 - 8000 lei/buc.**
- **căpșuni: 1560 - 4150 lei/buc.**
- **coacăz, mur, cătină, soc, măcieș, scoruș - 0,5$/buc.**
- **afin - 1,08$/buc.**

Prețurile includ și TVA și sunt negociabile în funcție de cantitatea comandată. Persoană de contact: Dr. ing. Paulina Mladin, telefon 048/278066.

TREI FIRME ARĂDENE CUMPĂRĂ 220 DE JUNINCI HOLSTEIN

■ Un exemplar costă 2700 de dolari și produce 11000 litri de lapte

După cum ne informează ing. **Pavel Druia**, director adjunct la Direcția Agricolă Arad, recent, trei societăți comerciale arădene și-au finalizat documentațiile pentru achiziționarea de juninci rasa Holstein din SUA prin programul Ministerului Agriculturi. Este vorba de firmele Ariona (200 capete), Sped-Artem (20 capete) și Alexandria (20 capete).

Un exemplar Holstein costă între 2500 și 2700 dolari și produce 11.000 liti de lapte pe an.

Procedura de achiziție prevede plata unei tranșe de 15 la sută din preț la încheierea contractului, urmând ca diferența să fie achitată eșalonat, timp de șapte ani, cu un termen de garanție de un an.

Totodată programul guvernamental mai cuprinde acțiuni de instruire a producătorilor români de către fermierii americani și posiblitatea achiziționării de material seminal din SUA.

C. T.

În atenția zootehniștilor

DE UNDE POT FI CUMPĂRATE ANIMALE PERFORMANTE?

Producătorii agricoli care doresc să beneficieze de subvenții de stat pentru zootehnie pot achiziționa animale de la unități autorizate de Ministerul agriculturii.

Pentru a veni în sprijinul acestora, prezentăm o listă cu firmele care comercializează animale de producție sau pentru prăsilă:

● **Bovine:** brună (SC Vera Râpan SRL, județul Timiș, 1000 $/cap); mai puțin adaptată condițiilor climaterice din județul Arad.

Bălțată austriacă (SC Agromec Periam, 2000 DM);

Holstein (Agroindustriala Pantelimon, 35 milioane lei + TVA);

Bălțată cu negru (AgriMatca, 1000$) (SC Vladilact SA Arad, 25 milioane lei);

● **Păsări:** Părinți - puicuțe la 16-17 săptămâni - Robro (Avicola Tărtășești, 25 mii lei + TVA). (4% gratuități);

Carne - Robro (un fel de Broiller mai performant) (Avicola Tărtășești, 0,25 $ + TVA);

Carne - puicuțe de o zi - Hisex-Brown (SC Drosera SRL, în apropiere de București, 0,55 euro + TVA)

Carne - puicuțe de 17 săptămâni (părinți) - Hisex-Brown (SC Drosera SRL 4,4 euro + TVA);

Lohman - părinți - hibrid pentru carne (Avicola Bacău, numai pe bază de contract);

Păsări de reproducție pentru pui de carne (Avicola Vadu Crișului, 0,29$ + TVA);

● **PORCINE:** Vieruși - Linia sintetică 345 Periș, produs românesc foarte reușit (SC Romsuintest Periș SA, 81000 lei/kg + TVA);

Vieruși - Marele Alb, Landrace, Duroc (rase curate) (SC Romsuintest Periș SA, 75.000 lei/kg + TVA);

Scrofițe - Linia sintetică 345 Periș (S.C. Romsuintest Periș SA, 75.000 lei/kg + TVA);

Vieruși bunici codificat PIC GP 1075 (SC PIC România SRL (lângă Oradea) - pentru însămânțări artificiale 1500$ + TVA, - pentru montă naturală 800$ + TVA);

Vieruși terminali codificat PIC 402 și 408 (SC PIC România SRL - pentru montă naturală 800$ + TVA, - pentru însămânțări artificiale 1500$ + TVA);

Scrofițe bunici codificat PIC GP 1050 (SC PIC România SRL - 770$ + TVA);

Scrofițe părinți codificat PIC CAMBOROUCH (SC PIC România SRL, 230-280$ + TVA).

P.S. Ofertele sortimentale și prețurile pot suferi modificări periodice.

Prețuri din piețele județului

Săptămâna trecută, prețurile produselor agricole și animale din piețele Gurahonț, Chișineu-Criș, Beliu, Sebiș, Șeitin, Pâncota, Lipova și Arad (Obor) au oscilat după cum urmează: porumb boabe 210-240 mii lei/100 kg; grâu 230-250 mii lei/100 kg; orz 250 - 300 mii lei/100 kg; ovăz 330 - 350 mii lei/100 kg; porumb știuleți 150-160 mii lei/100 kg.

În ceea ce privește prețul la animale, situația s-a prezentat astfel: vaci adulte, 10-22 milioane lei/bucată; porci grași, 40-42 mii lei/kg; cai, 14-25 milioane lei/bucată; purcei de 7-8 săptămâni, 2 milioane-2,4 milioane lei/pereche.

EPOCI DE SEMĂNAT ȘI NORME DE SĂMÂNȚĂ LA LEGUME DE CÂMP

Specia cultivată	Epoca semănatului	Cantitatea de sămânță kg/ha	Cantitatea de sămânță G/100 mp
	I. Legume rădăcinoase-bulboase		
Morcov	10-15.III; 10-15.VI	2,5-3; 1-1,5	25-30; 10-15
Păstârnac	1-15.III	6-8	60-80
Pătrunjel	10-15.III	4-5	40-50
Ridichi de lună	1.III-1.IV; 15-30.VIII	10-12	100-120
Ridichi de vară-toamnă	25.V.-15.VI	8-10	80-100
Sfeclă rosie	1-15.IV;1.15.VI	10-15	100-150
Țelină	25.IV-5.V.	0,2	2
Praz	1-10.III	3-4	30-40
Arpagic	10-20.III	80-110	800-1100
Ceapă din arpagic	10-20.III	600-800	6000-8000
Ceapă ceaclama	1-10.III	4,5-8	45-80
Usturoi	15.IX-10.X.; 5.III-10.IV	800-900	8000-9000
	II. Legume verdețuri		
Lobodă	III-IX	8-10	80-100
Măcriș	III-IX	3-4	30-40
Salată	1-10.III; 1.-5.IX	1,5-2	15-20
Spanac	5-10.III; 25.VIII-5.IX	15-25	150-250
Spanac de Noua Zeelandă	15.IV-15.V	10-14	100-140
	III. Legume din grupa verzei		
Varza	5-10.I; III-10.V.	0,35-0,5	3,5-5
Conopida	5-15.I; III-10.V.	0,35	3,5
	IV. Legume bostănoase		
Castraveți	10-15.V; 1-.15.VI	3-5	30-50
Dovlecei	20-25.IV; 15-25.VI	5-6	50-60
Dovleac	20-25.IV	4-6	40-60
Patison	20-25.IV	7-9	70-90
Pepene galben	25.IV-5.V.	3-5	30-50
Pepene verde	25.IV-5.V.	2-3	20-30
	V. Legume păstăioase		
Bame	15-20.V.	45-50	450-500
Bob	15.III-15.IV	170-200	1700-2000
Fasole de grădină	20.IV-10.V; 10.VI-10.VII	80-100	800-1000
Mazăre de grădină	1-10.III	180-220	1800-2200
	VI. Legume aromatice și condimentare		
Busuioc	5-15.IV	4-6	40-60
Cimbru	1-10.IV	4-5	40-50
Chimen	1-5.IV	10-12	100-120
Coriandru	25.III-5.IV	8-12	80-120
Leuștean	15.III-20.IV	4	40
Mărar	1-5.III	8-15	80-150
Muștar	10-15.III	1,5-2	15-20
	VII. Solano-fructoase		
Tomate	10-20.III; 1-30.IV	0,1-0,2	1-2
Ardei	1-10.III	0,5	5
Vinete	5-10.III	0,2-0,25	2-2,5

Pagină coordonată de ȘTEFAN TABUIA

68 de ani de la moartea lui Vasile Goldiș, patronul spiritual al Universității „Goldiș“

Participăm la un pios act de comemorare a 68 de ani de la încetarea din viață a patronului Universității noastre: fiu credincios al Bisericii Ortodoxe Române, luptătorul tenace pentru înfăptuirea unității noastre naționale, pedagogul care a contribuit enorm la formarea Generației Unirii, animatorul cultural și îndrumătorul școlar Vasile Goldiș. După o viață binecuvântată de Dumnezeu în împliniri, a închis ochii împăcat cu sine și pregătit pentru marea trecere din dimineața zilei de 10 februarie 1934. Conștiința publică românească a fost zguduită de pierderea unuia din înțelepții Patriei, iar Octavian Goga era profund îndurerat de pierderea unuia din marii săi dascăli pe care-l considera, ca și alți cărturari și oameni politici ai timpului, unul din stejarii Ardealului. Noi, cei care activăm în cadrul instituției care-i poartă numele, ne plecăm fruntile în fața meritelor sale nepieritoare în istoria națională și căutăm să descifrăm din zbuciumul vieții lui Vasile Goldiș învățăminte pentru ziua de azi și de mâine.

Personalitate impunătoare a istoriei noastre naționale, Vasile Goldiș ne luminează cărările vieții noastre prin noblețea acțiunilor sale și a țelurilor vieții. Fiu al Bisericii Ortodoxe Române, a rămas credincios ei și a propovăduit întărirea rolului lăcașurilor de credință strămoșească. Atunci când a constatat rătăciri printre semenii săi, n-a ezitat să strige „Întoarceți-vă la Christos!". Chemarea era rezultatul convingerii sale intime că în vremuri de încercare și de tulburare socială sau individuală credința în Iisus Hristos ne poate mântui. Ca dascăl, Vasile Goldiș a apărat ființa școlii confesionale românești în vremuri de grele încercări.

El a fost convins că o școală bună este aceea care formează caractere frumoase și înalță pe om prin învățătură. Grija lui de

ocrotire a școlii a fost recunoscută în istorie mai ales prin străduința cu care a urmărit întărirea capacității educative a școlii sătești. Vasile Goldiș a considerat satul românesc ca factor fundamental de istorie românească și n-a precupețit nici un efort pentru luminarea sătenilor și progresul lor economic și cultural. În lumina unei asemenea concepții de viață suntem datori să ne aducem aminte de satul românesc răvășit timp de o jumătate de secol. Azi, când reactualizăm în conștiințe figura impunătoare a lui Vasile Goldiș, trebuie să reamintim contemporanilor noștri că marele luptător a urmărit întregirea sistemului de învățământ transilvănean prin înființarea unei universități românești la Arad. A cerut, în anul 1906-1907, în mod categoric dietei budapestane să înființeze o asemenea instituție, dar vremurile întunecaseră judecata guvernanților.

Marele act istoric de care rămâne pentru vecie legat numele lui Goldiș este cel al Marii Uniri. Timp de un deceniu, între 1908-1918 Aradul a fost metropola care a prezidat acțiunea de făurire a unității noastre politice. În cuvântul rostit la Alba-Iulia pentru prezentarea rezoluției Unirii, Vasile Goldiș s-a dovedit a fi un vizionar întrucât a vorbit de o Europa Unită în care cooperarea dintre națiuni să ducă la excluderea războaielor și la buna înțelegere a oamenilor de diferite credințe și neamuri.

Timp de aproape un deceniu Vasile Goldiș a condus cu succese mari **Astra**, societate ce integra toate sectoarele vieții culturale. În 1924, de aici, de la Arad, Vasile Goldiș a inițiat extinderea activității **Astrei** în Basarabia pentru întărirea culturală a românilor dintre Prut și Nistru. O pleiadă impunătoare de oameni de cultură transilvăneni în frunte cu Octavian Goga, Onisifor Ghibu, Ion Lupaș și alții l-au urmat. Patrimoniul spiritual românesc de peste Prut, a fost ocrotit și integrat în ansamblul vieții românești. Avem datoria de a continua această operă culturală românească în Basarabia în timpurile grele ce s-au abătut asupra locuitorilor acestei frumoase provincii românești. Mă gândesc chiar să elaborăm un plan de acțiune în această direcție.

La cea de a 68-a aniversare a încetării din viață a lui Vasile Goldiș am convingerea că ne vom îmbogăți sufletește și vom acționa mai eficient înălțându-ne activitatea prin devotiune și orientând-o după ideile patronului nostru. Reactualizându-i personalitatea mă rog lui Dumnezeu să-i învesele spiritul prin bucuriile muncii noastre. Să-l menținem pe Goldiș în conștiința noastră ca pe un ocrotitor și să-l rugăm pe Dumnezeu să ne ajute, iar lui Vasile Goldiș să-i fie odihna tihnită în pământul românesc.

RECTOR,
Prof. univ. dr. AUREL ARDELEAN

La Teatrul de Marionete

ACTORI ȘI PIESE NOI

Nostalgia cauzată de revederea Teatrului de Marionete după un îndelungat timp ,atrage după sine constatarea că a rămas la fel de tânăr, înviorat mereu de spiritul micilor spectatori din rândul cărora își trage entuziasmul și seva. Suflul nou al Teatrului de Marionete îl constituie și debutul a patru tineri și talentați actori: Isabela Cotescu, Andreea Calbău, Mircea Moș și Sorin Dorobanțu. Din mult aplaudatele piese de anul trecut au avut loc câteva reluări. Datorită înnoirii colectivului vechile spectacole sunt acum „un fel de premiere", ne spune actorul Dan Antoci, directorul Teatrului de Marionete Arad.

Actuala stagiune a prezentat de curând premiera spectacolului „Arlechino", după Carlo Gordini cu un scenariu cu totul original semnat de Henrik Jurkowski din Polonia, regia Boris Azarov din Ucraina, scenografia Angela Josanu, din Republica Moldova, mișcarea scenică Valerii Donțov. Piesa, bucurându-se de un real succes, este o capodoperă a genului și reunește forțe artistice din patru țări.

Caracteristica teatrelor de animație este aceea că tinerii spectatori își schimbă foarte des componența, numindu-se perene. Astfel sunt reluate cele mai bune piese din ultimii șase ani, la care se adaugă cele recente, însumând din punct de vedere estetic, informativ și cultural 16 spectacole.

Următoarele proiecte în curs de elaborare sunt: „Făt Frumos din Lacrimă" de Mihai Eminescu, regia Victor I. Frunză, scenografia Adriana Grand și un spectacol bazat pe fabulele lui La Fontaine. Spectacolul este semnat de tânăra generație de actori de animație în regia Alinei Hiristea și scenografia Adrian Buzași. Cu aceste două noi premiere se încheie stagiunea 2001-2002.

Stagiunea 2002-2003 va debuta cu o premieră, „Kastanca", un scenariu după Anton Pavlovici Cehov și „Frumoasa din pădurea adormită".

Talentul și strădania actorilor arădeni a câștigat un bun renume pe plan național în activitatea teatrală românească, Teatrul de Marionete Arad fiind invitat în perioada 5-7 aprilie la Cluj la „Festivalul Animafest", spectacol internațional de artă păpușărească și în 1-5 iunie la Botoșani la „Gala Internațională a teatrelor de păpuși."

FIRA RĂZMAN

Însemnări

„CASTELUL" - IDEI, ATMOSFERĂ ȘI, UNEORI, EMOȚIE

Mulți dintre cei familiarizați cu literatura și cu teatrul priveau cu un oarecare scepticism aventura de a aduce în scenă un roman de Kafka. Regizorul **Radu Dinulescu** a demonstrat, în **„Castelul"**, că poate e greu, dar nu imposibil. Fără a-și propune să revoluționeze viziunea asupra operei kafkiene, asumându-și rolul cuminte și de bun-simț de a fi **slujitorul** fidel al textului, Radu Dinulescu a reușit să creeze un spectacol limpede, curat, frumos. A reușit să facă din absurdul poveștii și al situațiilor, o „poveste" scenică inteligibilă.

A reușit să transmită spectatorului **idei**. Nu ale sale (sau poate și ale sale - fericită coincidență), ci ale autorului: că străinul este un „element" ostil și perturbator, că normalitatea - dacă este minoritară - apare ca anormalitate, că fiecare comunitate își are legile ei izvorâte din tradiții fără temei, că identitatea unui om este îngropată sub un morman de dosare, că nici măcar iubirea nu-i înalță pe oameni. Joseph K descoperă un univers meschin, al cărui reper este Castelul și „zeitatea" sa, Klamm. În încercările lui de a înțelege ce se întâmplă cu el, Joseph K ajunge să se plece și el, în cele din urmă, autorității nevăzute numită Klamm. Finalul îl proclamă pe erou ca pe un intrus hulit în ochii sătenilor și ca pe un Christ în ochii noștri.

Ce a mai reușit regizorul Dinulescu, a fost să creeze o **atmosferă**. Scena, de un alb pătat pe alocuri de griuri și de roșul aprins al lui K, decorul de o geometrie rece, cu rafturi pline de dosare, care se schimbă dar sunt mereu aceleași, costumele sugerând aceeași monocromie, definesc o lume încremenită, în care viermele perfidiei ridicată la rang de tradiție se strecoară insidios. Meritele aparțin aici lui **Onisim Colța** (scenografia) și **Oanei Văran - Goia** (costumele). Singurele acorduri muzicale care subliniază starea sufletească a eroilor sunt Matheus Passion de Bach și croncănitul corbilor.

Ce i-a reușit și **nu** i-a reușit regizorului a fost să transmită o **emoție**. Această sarcină cade în întregime pe umerii actorilor. A ieșit, din acest punct de vedere, un spectacol inegal. Ruperile de ritm nu se datorează vreunei fisuri în concepția montării, nici lungimii unor scene, ci unor partituri mai slab acoperite. Și aș începe chiar cu **Valentin Voicilă** (Joseph K.). Personal, nu cunosc decât din amintirile celorlalți ce a însemnat Voicilă pentru teatrul arădean înainte de pauza sa de zece ani. Spectatori care nici acum nu au uitat regalul actoricesc pe care îl oferea în Scapin sau în Ion din „Acești îngeri triști". Din păcate, nu le-am putut împărtăși admirația. În acest rol, Valentin Voicilă mi s-a părut monocord, reținut. Poate a fost victima unor indicații regizorale greșite, poate pudoarea l-a împiedicat să cadă în patetisme. Dar actoria (cred eu) înseamnă și patetism. Mai fin sau mai grosier - aici se diferențiază actorul bun de cel prost. O altă creație îndoielnică mi se pare aceea a **Adrianei Ghiniță** în Hangița. Rol cu o pondere mare în economia spctacolului, acesta a fost abordat cu o oarecare precaritate a mijloacelor interpretative, intenționat sau nu. La limita dintre emoția autentică și artificiul teatral se situează **Mariana Tofan**, în rolul Frieda. Sunt însă câtiva actori care dintr-o singură apariție reușesc să atingă excelența: **Dorina Darie**, prin fiorul tragic pe care îl împrumută Olgăi, **Zoltan Lovas**, un Erlanger lovit de ticuri și cu mintea pierdută în hățișurile birocratice și **Ovidiu Ghiniță**, Primarul paralizat și incapabil să mai facă față complicatelor istorii ale dosarelor. Cu minuțiozitate și umor și-au construit personajele (Asistenții lui K) și actorii **Ioan Peter** și **Costin Gavază**, arlechini omniprezenți. **Florin Covalciuc**, în Bamabas, întregește tabloul acestei societăți anchilozate în mecanismele ei. O apariție fulgurantă, dar vibrantă este **Carmen Vlaga** în rolul umilei servitoare Pepi. **Alexandru Bairactaru** și **Carmen Butariu** (Învățătorul și Învățătoarea) sunt în ton cu atmosfera rece și ostilă a satului.

„Castelul" a oferit unei mari părți a trupei TSA șansa de a-și dezvălui potențialul și mulți au făcut-o, oferindu-ne surprize dintre cele mai plăcute. Spectacolul este o realizare importantă a instituției arădene, având certe calități. Este, cred, cea mai valoroasă montare a Teatrului de Stat în actuala stagiune, până în momentul de față. Meritul îi revine în cea mai mare măsură regizorului, care a știut cu precizie ce și cui să ceară, în demersul scenic.

CĂTĂLINA LATU

DIPLOMA DE FRANCEZĂ DE AFACERI

Candidații care au susținut examenele orale și scrise în vederea obținerii **DIPLOMEI DE FRANCEZĂ DE AFACERI a CAMEREI DE COMERȚ ȘI INDUSTRIE DIN PARIS** în sesiunea decembrie 2001 pot afla rezultatele examenului la sediul CENTRULUI CULTURAL FRANCEZ DIN TIMIȘOARA.

Reamintim că Diplomele Camerei de Comerț și Industrie din Paris se bucură de o excelentă reputație pe piața occidentală a muncii, fiind extrem de căutate de angajatorii francofoni. 8000 de candidați se prezintă anual, în 90 de țări din lume la aceste examene care constituie o certificare internațională renumită.

Centrul Cultural Francez din Timișoara este un centru de examene pentru următoarele diplome: ● DIPLOMĂ DE FRANCEZĂ DE AFACERI (GRADUL 1 și 2); ● CERTIFICAT DE FRANCEZĂ JURIDICĂ; ● CERTIFICAT DE FRANCEZĂ ÎN TURISM ȘI INDUSTRIE HOTELIERĂ; ● CERTIFICAT DE FRANCEZĂ PENTRU SECRETARIAT.

Următoarea sesiune de examene pentru Diplomele Camerei de Comerț și Industrie din Paris are loc în 13 și 14 mai 2002.

Înscrierile se desfășoară în perioada 15-30 martie 2002.

Cursurile de pregătire sunt programate în weekend-urile din perioada: 20.04. - 12.05.2002.

Informații suplimentare pot fi obținute de luni până vineri (orele 10-13; 14-19), la Centrul Cultural Francez din Timișoara, B-dul C.D. Loga nr. 46. Tel. 056-190544; 056- 201453; 056-201439.

BB Computer SRL

ARAD, Str. N.Bălcescu nr.12 tel/fax: 057- 280555 email: company@bbcomputer.ro

Calculator DURON 850

Placă de bază EagleTEC A10LMR/ SIS /ATX
CPU Duron 850
Memorie 128 MB SDRAM / PC133
Floppy Disk Drive 3.5" (1.44 MB)
Hard Disk Drive 20 GB UDMA ATA 100
Interfață video / interfață sunet
Interfață rețea si faxmodem 56K
Monitor 15" Proview
MiniTurn ATX
Tastatură W'95
Mouse+Pad

399 USD

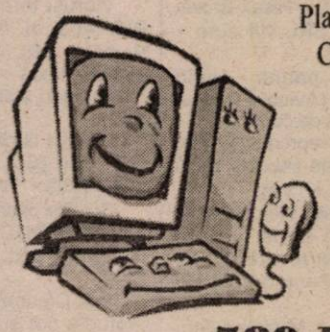

Calculator PENTIUM IV 1,5

Placă de bază EagleTEC SIS 935LMR+
CPU PENTIUM IV 1,5 Ghz w/cooler
Memorie 128 MB SDRAM / PC133
Floppy Disk Drive 3.5" (1.44 MB)
HDD 20 GB UDMA ATA 100
Interfață video / interfață sunet
interfață rețea și faxmodem 56K
Monitor 15" Daewoo
CD-Rom 52x LG
MidiTurn ATX
Tastatură W'95
Mouse+Pad

589 USD

CD ROM 52x, Boxe +CADOU Un CURS DE CALCULATOARE (initiere, birotica, word, excel la alegere) pentru fiecare calculator achizitionat.

Prețurile nu conțin TVA (c.b.)

Părerei la 18 ani

DESPRE CĂPȘUNILE SPANIOLE, ARMATĂ, PERSONALITĂȚI LOCALE ȘI ALTE „OF"-URI

Adolescenții au cel mai adesea păreri surprinzătoare despre ce se întâmplă în jurul lor. Însă foarte puțini se gândesc să îi întrebe ce vor, mulțumindu-se să le ofere ce cred ei că le-ar plăcea. Din simplă curiozitate, i-am pus la încercare, pentru a afla cum gândesc în anumite probleme. Fără pretențiile unui sondaj de opinie riguros, am adresat câteva întrebări unor liceeni de la trei școli arădene: Colegiul Național „Moise Nicoară" - clasa a XII-a C, matematică-fizică, Grupul Școlar „Iuliu Maniu" - clasa a XII-a B, limbi străine și Grupul Școlar „Henri Coandă" - clasa a XII-a și seral. Primele două întrebări vizează chestiuni naționale, următoarele două sunt legate de orașul Arad, iar ultima este de natură personală.

CĂPȘUNI - „MADE ÎN SPANIA"

„900 de români vor pleca în Spania la cules de căpșuni, pentru 500 Euro/lună, timp de 4 luni. Ne-a interesat dacă viitorii absolvenți de liceu sunt dispuși să lucreze în asemenea condiții și motivele pentru care ar accepta sau nu.

Statistic, situația e următoarea: 32 din cei chestionați sunt pentru, iar 20 împotrivă. Cei care au fost de acord și-au motivat opțiunea în baza a două argumente: banii și posibilitatea de a vizita Spania. Mai interesante și mai variate au fost motivele pentru care a fost refuzată această muncă.

- **„Salariul e mic";**
- **„Nu știu nimic despre condițiile de cazare";**
- **„Am alte planuri de realizat și un viitor destul de încărcat";**
- **„Pentru că e aiurea să stau toată ziua aplecată, în genunchi, să culeg căpșuni și, în plus, nu mi-ar plăcea așa ceva";**
- **„Nu cred că vor fi respectate orele de muncă și timpul liber";**
- **„Nu, fiindcă nu m-aș înjosi chiar așa. Sunt convinsă că pot face mai mult";**
- **„Nu aș vrea să fiu tratat, ca străin, ca o persoană care să nu-și poată exprima o dorință sau o doleanță";**
- **„Nu cred că m-aș descurca la cules";**
- **„Nu mă satisface intelectual";**
- **„Nu. De ce să stau în soare 4 luni de zile pentru 500 de Euro pe lună pe care atunci când mă întorc în România să-i cheltuiesc în trei zile";**
- **„Trebuie să stai tot timpul cu capul în jos".**

ARMATA „DEZARMEAZĂ"

În ultima vreme, știrile referitoare la ce se întâmplă în Armată (vezi cei doi dezertori care au omorât un comandant, sinucideri în post, etc.) au zguduit opinia publică. Ce cred tinerii de 18 ani despre toate acestea? Unde se greșește?

Părerile elevilor sunt împărțite. De notat, însă, gravitatea cu care au abordat această problemă.

Majoritatea consideră că greșeala cea mai mare este **neseriozitatea testului psiho al recruților.** Însă, după cum remarca o elevă, „omul e așa de schimbător, încât poate să înșele pe oricine".

Un alt curent de opinie situează greșeala în **obligativitatea serviciului militar.** Cei care sunt împotrivă, sugerează ca și în România, ca în alte țări, să existe o armată de profesioniști, bine plătiți și bine dotați.

Iar alții pun toate aceste nefericiri pe seama **condițiilor** din Armată. Și când spun condiții, se referă la „instrucția care e mult prea brutală", la hrana proastă, la tratamentul „uneori inuman" la care sunt supuși soldații de către superiori, la faptul că „se fac mari diferențe între soldați, pe bază de relații". Iată, mai pe larg, care e părerea unei tinere: „soldații sunt tratați destul de crud, pentru a satisface o plăcere a unei persoane avide de putere, dar care nu știe să o folosească pentru a îndrepta lucrurile într-o direcție bună".

Câțiva și-au exprimat părerea ferm și dur; ei caracterizează Armata ca fiind „o porcărie dezorganizată", **„un haos total", „un meșteșug de tâmpenie"** sau, pur și simplu o pierdere de vreme. O singură persoană privește pozitiv Armata, considerând că „ajută la maturizarea unui om".

NEMULȚUMIRI CITADINE

Întrebarea: **Ce credeți că lipsește Aradului din punct de vedere al imaginii, cumpărăturilor și distracției"**, a stârnit cel mai mare interes și implicit am primit cele mai vaste răspunsuri. Cele mai multe dintre ele s-au dovedit a fi foarte pertinente și ar putea să dea de gândit autorităților și patronilor din oraș. Ceea ce trebuie remarcat e spiritul constructiv al adolescenților: ei doar oferă sugestii, uneori chiar soluții, fără a acuza pe cineva anume de starea de fapt.

„Aradul - orașul gri"

Pentru cei mai mulți dintre cei chestionați, orașul nostru e unul ce suferă de monotonie: **„o imagine de oraș mic în care există multă înghesuială", „... mi se pare puțin monoton, parcă mohorât", „îți dă tot timpul impresia de șantier", „intrarea în Arad dinspre Nădlac este gri**

și lasă o impresie proastă...". Soluțiile pentru a scăpa de „mohoreală" sunt relativ simple: spații verzi, parcuri cu flori colorate, exploatarea mai bună a Malului Mureșului, îngrijirea parcurilor existente, renovarea fațadelor clădirilor vechi, repunerea în funcțiune a fântânilor arteziene, crearea mai multor locuri de parcare. Unii cred că ar fi mai bine pentru Arad dacă s-ar închide circulația din zona Primăriei. Alții propun construirea de piste pentru bicicliști sau a unor terenuri sportive („toți joacă baschet pe terenul de la „Moise Nicoară", când s-ar putea face terenuri în spații nevalorificate, lângă Billa de exemplu"). O sugestie interesantă a fost înființarea unei grădini botanice sau zoologice, sau chiar a unui acvariu.

Cumpărături... la Timișoara

Părerile, la acest capitol, au fost aproape unanime: magazine puține, cu mărfuri de proastă calitate, la prețuri mari și, de multe ori, vânzători obraznici. Soluția: „ne facem cumpărăturile la Timișoara sau în Ungaria..."

Foarte mulți deplâng lipsa unor supermarketuri, gen Mall sau Metro: **„În Arad sunt multe alimentare și farmacii, dar magazine mari, gen Ziridava nu prea. Ne-ar prinde bine un Mall".** Și chiar dacă toate aceste doleanțe ar fi satisfăcute, rămâne marea problemă „și în Arad ca și în toată România, lipsește puterea de cumpărare a banilor", conchide o adolescentă.

Distracții în fum și-nghesuială

Dacă toți sunt de acord că vara ne mai salvează ștrandul („deși la un moment dat și el devine monoton"), iarna e „dezastru": baruri cu aspect de birturi, în care servirea lasă de dorit, pline de fum din lipsa instalațiilor de aer condiționat. Chiar și în puținele cluburi existente „tinerii nu-și găsesc locul", ele fiind mai degrabă spațiul preferat de „mafioți". Lipsesc: o discotecă mai spațioasă pentru petreceri gen „Balul bobocilor", cluburi house, un parc de distracții, un centru mare pentru întreținere fizică, terasele de pe bulevard. Tinerii s-au arătat foarte toleranți față de diversitatea gusturilor în materie de distracție: **„să fie locuri în care fiecare generație să se poată simți bine..."**

SCENA ȘI STADIONUL

Spre surprinderea noastră, la întrebarea: **„Care sunt în opinia dvs. personalitățile Aradului? (numiți 3)"**, adolescenții s-au mișcat cu grație într-un spectru foarte larg al domeniilor care nasc celebrități locale: de la **Alergătorul** până la **Eli Lăslean**, de la **Adi Mateiaș** până la actorul **Costin Gavază**, de la **Dorel Popa** până la solistul de la Tonic. Dar iată topul.

1. Celebrul fotbalist *Helmut Duckadam* și actorul de succes *Zoltan Lovas*. 2. Primarul Dorel Popa, la doar 3 puncte diferență de câștigători, a întrunit voturile adolescenților. Nu știm dacă e vorba de simpatie, sau de respect pentru funcția ocupată.

3. Controversatul halterofil *Adi Mateiaș* se află foarte bine plasat între preferințele tinerilor.

Mențiuni: **Ne-a uimit prezența pe un loc fruntaș în top a unui personaj binecunoscut de pe bulevardul orașului. Este vorba despre *Alergătorul* îmbrăcat sumar, care chiuie. Problema e numele: unii îl știu drept Michi, alții sunt siguri că îl cheamă Fane. O apreciere a pitorescului citadin. La egalitate, se situează o vedetă a ecranului protevist local - *Florin Căruceru*.**

Alte nominalizări: **Mihai Botez (antrenor judo și fotograf), Ionuț Popa (antrenor UTA), Florin Didilescu, Cătălin Lăpușcă (realizator radio), Eli Lăslean (creatoare de modă), Paula Herlo (prezentator TV), politicienii Ovidiu Marian, Levente Bognar, Teodor Meleșcanu, Florin Remețan, Gh. Falcă, actorii Valentin Voicilă, Bogdan Costea, Emilia Dima - Jurcă, Costin Gavază, dar și oamenii de artă Onisim Colta și Horia Medeleanu.**

„OF"-UL MEU

Ne-am permis și o întrebare personală - *„Care a fost cea mai mare dezamăgire trăită până acum?"*, nu neapărat pentru a afla secretele vieții lor, ci pentru a ne face o idee despre ceea ce poate dezamăgi la 18 ani.

Așa cum ne-am așteptat, cele mai multe decepții au fost de natură sentimentală (despărțiri, trădări, iubiri neîmpărtășite). Urmează necazurile familiale (divorțul părinților, deces, viciile părinților, conflicte între generații).

Redăm și câteva dintre cele mai ciudate dezamăgiri trăite de „subiecții" noștrii: • „că m-am născut în România"; • „introducerea lui EURO ili"; • „nu am primit automobilul promis la aniversarea majoratului"; • „că mi-am petrecut Revelionul acasă"; • „că Keanu Reeves este homosexual"; • „că România nu a intrat în U.E."

O categorie aparte este cea a *înțelepților*. Fără nici o referire concretă, am primit răspunsurile sfătoase de genul *„în viață nimic nu trebuie regretat, ci acceptat așa cum l-a lăsat Dumnezeu", „e mai sănătos să gândești pozitiv", „dezamăgiri au fost, sunt și vor fi, dar nu mă mai gândesc la ele".*

Și, bineînțeles, au fost și cei care au refuzat orice răspuns.

Pagină realizată de Cătălina Latu, Monica Ardelean

REȚETE CU CEREALE YANG

Cerealele sunt alimente simple și pure, bogate în principii nutritive vitale și permit eliminarea toxinelor din corpul nostru. Cerealele yang (grâu, orez, mei, hrișcă) se recomandă în cure de dezintoxicare de 10 zile, singurele adaosuri permise fiind apa și sarea grunjoasă. Iată câteva exemple de rețete yang, pe care le puteți găsi și la magazinul „Natural", str. C. Coposu (fostă Lacului) nr. 1.

Turtițe de grâu **Ingrediente:** 500 g grâu curat, o linguriță sare grunjoasă și 150 ml. apă.

Mod de preparare: Se macină fin grâul (cu o râșniță electrică sau pentru o cantitate mai mare, cu o moară casnică de uruială), obținându-se făină integrală din care se face o cocă cu apă și sare. Se lasă la căldură 30 de minute, apoi se fac turtițe, care se coc în tigaie (fără ulei) sau la cuptor, la foc iute.

Grâu, hrișcă sau mei copt **Ingrediente:** 300 g. grâu, hrișcă sau mei, o linguriță sare grunjoasă, 50 ml. apă.

Mod de preparare: Se spală bine grâul și se lasă o oră la înmuiat în apă (hrișca sau meiul - doar 15 minute). Se adaugă sare după gust și se pun în tigaie sau ceaun de fontă. Se lasă la foc iute până se evaporă apa. Se amestecă continuu, până când grâul își schimbă culoarea și este ușor de mestecat (crocant). Atenție! Cei care au probleme cu dantura sau cei care nu se pricep să coacă bine grâul, este bine să se abțină de la această rețetă, pentru a nu-și strica dinții. Se pot utiliza cu succes celelalte rețete.

Terci de grâu sau hrișcă **Ingrediente:** 200 g. făină de grâu sau hrișcă integrală, obținută cu ajutorul râșniței de cafea electrice, 400 ml apă și un vârf de cuțit de sare.

Mod de preparare: Se pune apa cu sare la fiert. Când clocotește, se toarnă „în ploaie" făina de grâu (sau hrișcă) integrală, până se obține consistența dorită. Se fierbe15-20 minute.

Supă de orez cu găluște de grâu **Ingrediente:** 100 g. făină de grâu integrală, 100 g. orez, o linguriță de sare, 500 ml apă.

Mod de preparare: Din grâu măcinat fin, puțină apă și sare, se face o cocă moale, care se lasă la căldură 30 de minute. Din ea se fac găluște mici. Se pune la fiert orezul; după 10 minute, în apa clocotită se adaugă găluștele și se fierb 15-20 de minute.

„Lapte" de grâu **Ingrediente:** 30 g. grâu și 300 ml apă.

Mod de preparare: Se macină grâul (la râșnița de cafea). Se pune într-o cană mare și apoi se adaugă apă fierbinte. Se agită bine cu o linguriță și se lasă la răcit. Înainte de a se consuma, se amestecă din nou conținutul.

„Pilaf" simplu **Ingrediente:** 100 g. orez, 300 ml. apă, o jumătate linguriță de sare grunjoasă.

Mod de preparare: Se spală bine orezul și se pune la fiert cu apa și sarea într-un vas de fontă, la foc moderat, 20 de minute.

Hrișcă crudă **Ingrediente:** 200 gr. hrișcă.

Mod de preparare: Se spală bine boabele de hrișcă, se pun într-un vas și se acoperă cu apă. După 1-2 ore hrișca se înmoaie, se umflă și se poate consuma.

Pastă de orez **Ingrediente:** 200 g. orez, 400 ml apă, o jumătate linguriță de sare grunjoasă.

Mod de preparare: Se macină orezul cu o râșniță de cafea. Se pune apa cu sare la fiert. Când clocotește se adaugă făina de orez. Se fierbe 15-20 minute.

„Plăcintă" de orez **Ingrediente:** 300 g. grâu măcinat fin, 100 g. orez.

Mod de preparare: Din grâul măcinat fin în amestec cu apă și sare se face un aluat moale. Se lasă la căldură 30 de minute, apoi se întinde cu un făcăleț până se obține o foaie de plăcintă subțire. În paralel se fierbe orezul bine apoi se întinde pe foaia obținută anterior. Se rulează și se bagă la cuptor, la foc tare, 10-15 minute.

O viață sexuală activă reduce riscul morții subite în cazul bărbaților

O viață sexuală activă reduce riscul morții subite în cazul bărbaților, se arată într-un studiu realizat de specialiști de la Universitatea din Bristol, citat de site-ul Ananova.

În cazul bărbaților de vîrstă mijlocie, o viață sexuală activă nu crește riscul apariției unui atac cerebral, ci - dimpotrivă - reduce pericolul morții subite.

Studiul a fost realizat pe un eșantion de 3.000 de bărbați. Rezultatele au arătat că riscurile apariției unui atac cerebral sunt mai reduse în cazul bărbaților care fac sex mai des.

Decesul subit - provocat în general de o afecțiune a inimii - este mai frecvent întîlnit în cazul celor care au o viață sexuală moderată.

Studiul a apărut în revista Journal of Epidemiology and Community Health.

Remedii naturiste

În **sindromul dispeptic duodenal** manifestat prin balonări postprandiale, greturi, arsuri, scăderea poftei de mâncare, oboseală etc. se recomandă ceaiul preparat din: busuioc (care are efect antiseptic, antispastic, calmând durerile abdominale, dar și carminativ), roiniță (bacteriostatic, antiseptic și carminativ), izma bună (antiseptic gastrointestinal și carminativ), mușețelul (antiseptic, anestezic, dezinfectant și bacteriostatic). Se face o infuzie de 15 minute, dintr-o linguriță amestec de plante la 250 ml apă fiartă. Se beau 2-3 căni de ceai, la o oră după mesele principale.

În **gută** se recomandă ceaiul preparat din: fructe de ienupăr, frunze de mesteacăn, păpădie, urzică. Se beau 2-3 căni pe zi, dintr-o infuzie preparată dintr-o lingură de plante la 250 ml apă fiartă.

dintre plantele medicinale **antisudorifice** (care combat transpirația excesivă) se recomandă: frunze de nuc, frunze de salvie și coada-calului.

În **metroragii** (sângerări de proveniență uterină, produse în afara fluxului menstrual) se recomandă: urzică, traista-ciobanului, coada-șoricelului, coada-calului, troscot, coajă de stejar și conuri de hamei. Se face un decoct (fierbere timp de 10 minute) din 1-2 linguri amestec de plante la 250 ml apă. Se beau 1-2 căni pe zi, înghițitură cu înghițitură.

pentru **dezintoxicarea organismului** se recomandă: urzică, păpădie, soc, trei-frați-pătați, armurariu (semințe), rostopască. Se beau 3-4 căni de ceai pe zi.

ceaiul verde antiadipos este recomandat persoanelor care vor să slăbească, celor care suferă de constipație cronică sau au lipidele sanguine crescute. Se prepară prin infuzie 3-4 minute și se folosește un pliculeț de ceai la 250 ml apă fiartă. Se bea 1 cană de ceai seara, cu 1-2 ore înainte de culcare.

MIROSUL POATE AJUTA LA SLĂBIT

Savanții japonezi au descoperit că anumite mirosuri stimulează creierul să comande eliberarea în organism a unor substanțe chimice care ard grăsimile. Astfel, mirosurile de grapefruit, piper sau tarhon sunt deosebit de eficiente în acest sens.

Compania japoneză de cosmetice Shiseido va comercializa loțiuni de corp cu aceste mirosuri începînd din primăvară. Deocamdată, prețurile acestor produse nu au fost stabilite.

În cadrul testelor, 20 de femei care au folosit astfel de loțiune de corp timp de o lună au slăbit în medie 1,1 kilograme, cel mai mult subțiindu-se în șolduri.

Cercetările japonezilor se bazează pe teoria UCP (uncoupling protein). Anumite mirosuri stimulează sistemul nervos simpatic, iar în organism este eliberată noradrenalină, care arde grăsimile. Multe companii fac cercetări în domeniul UCP, văzînd în acest fenomen un mare potențial pentru combaterea obezității. Shiseido este una dintre cele mai importante companii în domeniul "aromacologiei" - studiul efectelor aromelor asupra minții și organismului uman.

MEDICUL VĂ RĂSPUNDE!

M.N., 36 ani, Arad. Boala hemoroidală de care suferiți (durere, sângerare, prurit etc.) poate fi combătută cu ajutorul medicației dar și a unui regim igieno-dietetic adecvat. Vă sfătuiesc să începeți cu măsurile cele mai simple:

▼ evitați condimentele iuți și băuturile stimulante (cafea, ceai negru);

▼ beți multe lichide (1,5-2 litri, zilnic). Vă recomand caiul antihemoroidal, 1-2 căni pe zi.

▼ mergeți mult pe jos sau faceți exerciții fizice. Evitați ciclismul și statul prelungit pe șezut;

▼ obișnuiți-vă să aveți scaune la ore regulate și în fiecare zi;

▼ consumați alimente bogate în fibre (cereale, pâine neagră, fructe, legume);

▼ evitați ridicarea unor greutăți mari;

▼ după fiecare scaun faceți spălături locale și aplicați unguent cu gălbenele și propolis (se găsește la magazinul „Natura", str. L. Blaga, nr. 15;

▼ în fiecare seară faceți băi de șezut cu mărul - lupului, coada-șoricelului și scoarță de stejar, apoi aplicați din nou unguentul cu propolis și gălbenele.

▼ purtați numai haine comode, evitându-le pe cele strâmte și sintetice.

▼ dacă nu scăpați de aceste simptome încercați unguentul PROCTOLOG (prevăzut și cu aplicator), nerenunțând la măsurile sus amintite; Medicamentul DETRALEX poate înlătura suferința în criza hemoroidală acută;

▼ în cazul în care simptomele persistă, adresați-vă medicului.

• D.F. 32 ani, Arad. Dacă aveți o boală varicoasă trebuie să evitați dozele excesive de pilule

contraceptive. Medicul ginecolog, în urma unui consult, va stabili tipul de contraceptiv potrivit pentru dvs. și doza în care trebuie administrat. Privitor la boala varicoasă trebuie să evitați tocurile prea înalte, pantalonii strâmți, băile fierbinți, în orice caz căldura intensă la nivelul gambelor. Faceți zilnic un duș cu apă rece, la nivelul gambelor de jos în sus. Stați cu gambele ridicate atunci când vă relaxați, dar și în timpul nopții. Preveniți constipația, mergeți mult pe jos sau cu bicicleta. Aplicați unguentul Complex (gălbenele, coada-șoricelului și mușețel) la nivelul gambelor, fără să masați, de jos în sus.

Test pentru depistarea precoce a cancerului de colon

Un test care permite detectarea unei gene mutante aflate la originea cancerului colorectal a fost pus la punct de cercetătorii americani, se arată într-un articol apărut, joi, în revista New England Journal of Medicine. Această tehnică permite diagnosticarea precoce și noninvazivă a bolii, una dintre cele mai ucigătoare, afirmă cercetătorii. "Decesele provocate de cancerul la colon pot fi împiedicate cu ajutorul unei detectări precoce a bolii. În cazul în care diagnosticul este pus suficient de devreme, înainte ca tumoarea să se extindă, boala poate fi tratată fie printr-o intervenție chirurgicală, fie prin metode colonoscopice", a precizat autorul studiului, dr. Bert Vogelstein, de la Institutul de medicină Howard Hughes. Testul pus la punct de echipa sa a permis detectarea unei mutații a genei APC în aproximativ 60 la sută din cazurile de cancer la colon sau la rect, în stadii puțin avansate. Descoperită în 1991 de o echipă din care făcea parte și dr. Vogelstein, gena APC acționează ca un supresor al tumorii. Atunci cînd apare o mutație, această funcție este eliminată, iar celulele încep să devină maligne. Cercetătorii estimează că tehnica lor poate fi perfecționată, pentru a se ajunge la o rată de depistare de 70 la sută.

Pagină realizată de **dr. Maria Filimon**

PROCTOLINE
centrul medical proctologic

PROCTOLINE
oferă posibilitatea tratării de:
hemoroizi
fisuri anale
Nu este necesară spitalizarea, viața personală și activitatea profesională nefiind afectate. Tratamentul nu necesită pregătire preoperatorie (clismă etc.). Beneficiați de un tratament modern practicat cu succes în țările occidentale.
FĂRĂ OPERAȚII!
Responsabilitatea deplină a rezultatelor
TIMIȘOARA 056 221.219
BUCUREȘTI 01 311.19.69 BAIA MARE 062 220.103
BRAȘOV 068 333.985 IAȘI 032 261.818

FAȚA NEVĂZUTĂ A JUNIORILOR DE LA UTA, LA „COPA CARNEVALLE"

– Cu MARIN LUPAȘ, președintele clubului

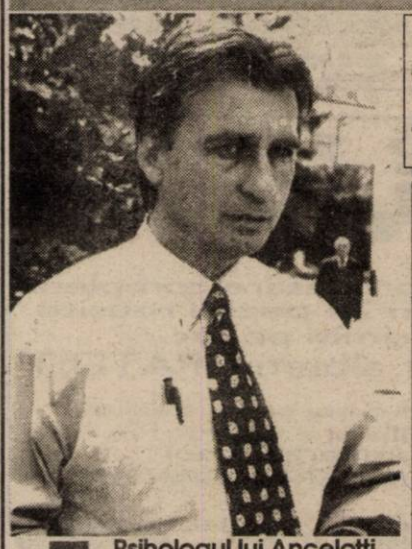

Ne-am gândit că nu ar fi lipsit de interes să abordăm puțin și fața nevăzută a delegației echipei F. C. UTA la „Copa Carnevalle", de la Viareggio. Tocmai de aceea l-am abordat pe președintele clubului, Marin Lupaș, care ne-a prezentat multe lucruri interesante, demne de consemnat...

Psihologul lui Ancelotti a lucrat pentru UTA

Din capul locului, președintele UTA-ei a ținut să scoată în evidență performanța echipei „primavera" și reușita din toate punctele de vedere a „aventurii" italiene. Un mare merit în asigurarea condițiilor din „Cizmă" l-a avut Luigi Piedimonte, consilierul lui Angelo Gandolfi la clubul fanion al Aradului.

Pe lângă cei trei antrenori italieni, de care mai toată presa a scris la timpul potrivit, am aflat de la președintele Lupaș că Piedimonte a adus lângă echipa de juniori și un psiholog, R. Screppi, nimeni altul decât psihologul antrenorului Ancelotti, de la A. C. Milan. Rolul acestuia a fost unul deosebit de important, în „itinerarul" junilor UTA-ei, până în „sferturile" competiției.

Terenuri mai bune ca anul trecut

„Alb-roșii" au stat la un hotel de trei stele, „Storiville", situat la 20 km de Viareggio, unde au beneficiat de condiții bune de cazare și masă. Toate pe cheltuiala lui Angelo Gandolfi. Deplasarea în Italia s-a făcut cu autocarul clubului A. S. Romvest, pus la dispoziție gratuit pentru F. C. UTA. Cu acesta se efectuau și deplasările la terenurile de antrenament. În schimb, la jocurile din turneu, organizatorii au pus la dispoziția fiecărei echipe un autocar.

Marin Lupaș a ținut să remarce calitatea terenurilor pe care s-au disputat partidele din „Copa Carnevalle", cu un minus pentru terenul pe care au jucat contra brazilienilor de la Capixaba, dar asta și din pricina condițiilor meteo nefavorabile. **„Oricum, față de anul trecut, terenurile de joc au fost mult mai bune"** - a concluzionat președintele UTA-ei.

Amintiri...

La Tuttocalciatura, locul unde arădenii au trecut cu 2-1 de palestinienii de la Arab Jerusalem Team, președintele Lupaș a trăit clipe emoționante, superbe chiar. Unul dintre angajații clubului - acum o echipă de „dilletanți", din liga a V-a sau a VI-a, care are două terenuri gazonate - i-a arătat o fotografie cu UTA '91, de pe vremea când echipa prezidată de dl. Pop a fost acolo în turneu. **„L-am recunoscut cu greu pe medicul Dan Pârvulescu în imagine, care atunci, dacă avea 80 kg, iar acum tinde spre 100 de kg"** - și-a adus aminte interlocutorul nostru.

UTA schimbă regulamentul la „Copa Carnevalle"!?

Poate nu vă vine să credeți, dar FC UTA nu doar că s-a clasat pe un onorant loc V la final și pe primul loc între echipele străine, dar a mai impresionat cu ceva în mod deosebit. Juniorii arădeni au fost singurii care au avut înscris numele pe spatele tricourilor, iar inițiativa a aparținut principalului investitor, Angelo Gandolfi. Impresionați de ideea UTA-ei, care astfel a dat clasă unor mari echipe europene ca A. C. Milan, Bayern München ori Anderlecht, organizatorii studiază posibilitatea ca anul viitor să oblige echipele participante să aibă tricouri inscripționate cu numele jucătorilor. Acest lucru ar fi benefic pentru impresarii ce mișună la acest veritabil campionat mondial al echipelor de tineret. Dacă acest lucru se va realiza, putem spune că F. C. UTA schimbă regulamentul la „Copa Carnevalle" și intră în istoria de 54 de ani a turneului.

Probleme cu... cașcavalul

Dacă băieții au avut parte de mâncare bună, nu doar cu specific italian, a fost și meritul bucătarilor de la Hotelul „Storiville", care s-au putut adapta bucătăriei românești. Mai greu le-a fost cu cașcavalul pané - meniu obligatoriu pentru jucători în seara premergătoare unui joc - care nicicum nu le reușea. După ce au descoperit că nu orice tip de cașcaval merge și pané, bucătarii italieni au nimerit „rețeta".

Căutați de „Gazzetta dello Sport"

Calificarea echipei în „optimi" a atras atenția impresarilor - care au început să poarte tot mai multe discuții cu Luigi Piedimonte - dar și a jurnaliștilor italieni. Aceștia din urmă nu înțelegeau cum o echipă românească - de Divizia B - poate să joace de la egal la egal, cu o echipă de top. Pentru a afla „secretul", doi ziariști de la prestigiosul cotidian italian „Gazzetta dello Sport" i-au invitat pe Marin Lupaș și Luigi Piedimonte la un hotel din Viareggio, pentru a scrie un articol. Lucru ce s-a și întâmplat.

Fiecare titular a încasat aproximativ 300 de Euro

Acest turneu, puse toate cap la cap, l-a costat pe Angelo Gandolfi peste 60.000 DM. Aici includem și primele de joc ale băieților. Unele pe care le-au meritat cu prisosință. Fiecare titular a adunat cam 300 de Euro/căciulă. Numai pentru înfrângerea din „sferturi" cu Fiorentina, dar pentru modul cum au luptat, Angelo Gandolfi i-a premiat pe jucători cu câte 100 de Euro.

Mijlocașul Pit a avut musafiri

Cele mai multe probleme în a intra în Italia le-a avut mijlocașul Pit, din pricina pașaportului. Pe cât de greu i-a fost să ajungă acolo, pe atât de mare i-a fost bucuria reîntâlnirii cu tatăl lui, care lucrează în „Cizmă". Acesta l-a vizitat în ziua meciului cu Verona, decisiv pentru calificarea din grupă, joc în care blondul mijlocaș al UTA-ei a avut o comportare excelentă. A fost o (re)întâlnire plină de satisfacții.

Jenei - „arma secretă" din meciul cu Verona!

Un mare aport în calificarea UTA-ei în „optimi" l-a avut Ștefan Jenei, allias Pityu, care, în jocul decisiv cu Verona, a avut un aport deosebit. La 1-0 pentru italieni, aceștia trăgeau de timp cu toate mijloacele, ba chiar, la un semn și copiii de mingi au dispărut. Atunci, Jenei a avut inspirația să se posteze în spatele porții celor de la Verona, aducând mingea repede pentru ca jocul să se reia cât mai urgent. După o astfel de incursiune a lui Pityu, a venit și golul egalizator al UTA-ei. Acum, noi avem doar o enigmă: a luat sau nu și primă de joc?

Gafița - revelația echipei

În final, l-am rugat pe Marin Lupaș să ne alcătuiască un top al surprizelor plăcute din rândul „alb-roșilor", prezenți la Viareggio. Evident, fără a-i pune la socoteală pe cei 6-7 jucători, deja consacrați, din lotul echipei. Fără ezitare, președintele UTA-ei ne-a spus: **1. Gafița; 2. Vezan; 3. Bilia**.

În privința ediției viitoare a „Copei Carnevalle", cu sau fără F. C. UTA, dl. Lupaș a spus: **„Nu știm. Totul depinde de Angelo Gandolfi..."**

DANIEL SCRIDON
LEO SFÂRA

J.O. de la Salt Lake City 2002

PATINATOARELE JAKAB ȘI OLTEAN, PE LOCURILE 24 ȘI 29

Sportivele române Andreea Jakab și Daniela Oltean s-au clasat, duminică, pe locurile 24, respectiv 29 în proba de 3.000 de metri patinaj viteză, din cadrul Jocurilor Olimpice de la Salt Lake City.

Jakab a fost cronometrată cu 4 minute, 17 secunde și 3 sutimi, în timp ce Oltean a înregistrat timpul de 4 minute, 21 de secunde și 73 de sutimi. Proba respectivă a fost câștigată de patinatoarea germană Claudia Pechstein, care a stabilit un nou record mondial, parcurgînd distanța de 3.000 metri într-un interval de 3 minute, 57 de secunde și 70 de sutimi. Poziția a doua a fost ocupată de olandeza Renate Gronewold (3 minute, 58 de secunde și 94 de sutimi), medalia de bronz în această probă revenindu-i canadiencei Cindy Klassen (3 minute, 58 de secunde și 94 de sutimi).

Sportivul român Cristian Stanciu ocupă, după disputarea a două manșe din proba de sanie simplu, poziția a 32-a din clasamentul provizoriu. Marian Tican se află pe locul al 34-lea în această ierarhie, iar Eugen Radu se situează pe poziția a 48-a, penultima. Pe primul loc în clasamentul acestei probe se află italianul Armin Zoeggeler.

În finalele probelor olimpice disputate, duminică, la Salt Lake City, s-au înregistrat următoarele rezultate: **proba individuală masculină de combinată nordică**: 1. Samppa Lajunen (Finlanda), 2. Jaakko Tallus (Finlanda), 3. Felix Gottwald (Austria); **proba masculină de coborîre, schi alpin**: 1. Fritz Strobl (Austria), 2. Lasse Kjus (Norvegia), 3. Stephan Eberharter (Austria); **proba de sărituri cu schiurile, K90**: 1. Simon Ammann (Elveția), 2. Sven Hannawald (Germania), 3. Adam Malysz (Polonia); **proba feminină de snowboard (half-pipe)**: 1. Kelly Clark (SUA), 2. Doriane Vidal (Franța), 3. Fabienne Reuteler (Elveția).

Patinatoarele românce au fost surclasate de către Claudia Pechstein (foto)

NICI UN DOPAT

Mai mult de 700 de teste antidoping au fost efectuate, pînă duminică, la Jocurile Olimpice de iarnă de la Salt Lake City, toate rezultatele fiind negative, a declarat directorul Comisiei medicale a Comitetului Internațional Olimpic (CIO), Patrick Schamasch, citat de AFP.

Pentru cele mai multe teste au fost prelevate probe de sînge de la sportivii ce practică sporturi de rezistență și s-a urmărit depistarea eritropoietinei. "Cîteva teste, mai puțin de zece, au avut rezultate ce nu erau evidente. Testele de urină efectuate ulterior au avut rezultate negative în aceste cazuri", a declarat Schamasch.

Sportivii au fost supuși testelor antidoping imediat după începerea Jocurilor Olimpice. Probele recoltate sunt analizate în laboratorul antidoping de la Salt Lake City, care este acreditat de CIO.

Baschet

Baschet masculin

Rezultatele etapei a XV a: Poli Iași - CSU ISA Pitești 81 - 82; **Elba Timișoara - West Petrom 56 - 87**; Rapid - Poli Carbochim Cluj 51 - 59; Herlitz Tg. Mureș - Dinamo 69 - 107; Cimentul Fieni - Vega Soced Ploiești 87 - 97; Romradiatoare Brașov - CSU ISA Sibiu 76 - 70; Sportul Studențesc - Steaua 87 - 74.

Clasament

1. Dinamo	14	14	0	1322 - 871	28
2. Vega Soced	14	12	2	1334 - 963	26
3. CSU Pitești	15	11	4	1150 - 1080	26
4. CSU Sibiu	15	10	5	1180 - 1031	25
5. West Petrom	**12**	**12**	**0**	**1083 - 671**	**24**
6. Poli Cluj	15	9	6	1176 - 1056	24
7. Cimentul Fieni	15	6	9	1109 - 1280	21
8. Poli Iași	15	6	9	115 - 1179	21
9. Romradiatoare	15	5	10	1069 - 1149	20
10. Rapid	15	5	10	1036 - 1261	20
11. Sportul	15	3	12	1082 - 1180	18
12. Elba	15	3	12	1050 - 1361	18
13. Herlitz	15	3	12	1067 - 1408	18
14. Steaua	14	2	12	975 - 1225	14

☛ Mâine, de la ora 18,30, West Petrom întâlnește, într-un meci restanță, pe Vega Soced Ploiești

☛ Sâmbătă, 16 februarie , West Petrom joacă acasă cu Cimentul Fieni.

Baschet feminin

Rezultatele etapei a XI a: **CET Govora - BC ICIM 35 - 82; „U" Cluj - Rapid 63 - 68; Someșul Dej - Livas 55 - 66; Olimpia - Sportul Studențesc 43 - 59; „U" Oradea - LPS Galați 63 - 59.**

Clasament

1. Livas	11	11	0	830 - 606	22
2. Sportul	12	10	2	850 - 692	22
3. Rapid	11	10	1	800 - 621	21
4. „U" Cluj	11	7	4	780 - 667	18
5. BC ICIM	**10**	**6**	**4**	**698 - 572**	**16**
6. CET Govora	11	4	7	661 - 743	15
7. Olimpia	11	2	9	691 - 766	13
8. LPS Galați	10	3	7	576 - 704	13
9. Someșul Dej	12	1	11	611 - 902	13
10. „U" Oradea	11	2	9	523 - 837	13

☛ Etapa viitoare, BC ICIM întâlnește, pe teren propriu, formația Olimpia București.

Conducerea clubului UTA nu se joacă nici cu antrenorii

IONUȚ POPA A PRIMIT ULTIM AVERTISMENT ȘI 20 DE MILIOANE DE LEI AMENDĂ

Imediat ce și-au intrat „în pâine", conducătorii clubului UTA au trecut - cu adevărat - la muncă. Deja, ieri, președintele Marin Lupaș a purtat negocieri cu conducătorii cluburilor Videoton și F. C. Bihor, în vederea transferurilor jucătorilor Precious și Mârne. Părțile nu au ajuns la vreun consens și - mai mult - am aflat - „săpând adânc", faptul că ungurii îl vor pe nigerian aproape pe gratis. Refuzând să ofere amănunte, președintele Lupaș ne-a declarat că: **„Până vineri se va ști soarta lui Precious, Mârne și chiar Buhuș. Asta, indiferent de rezultatul negocierilor. Cert e un singur fapt: astăzi, Marius Mârne e învoit de noi, pentru a apăra poarta lui F. C. Bihor, în meciul cu «tineretul» României, din care face parte și arădeanul Mârginean."**

Imediat după prânz, adică la finalul negocierilor cu Videoton și F. C. Bihor, la „puricat" au fost luați și antrenorii Ionuț Popa și Dan Mănăilă. Cel mai important aspect e acela că „principalul" UTA-ei, Ionuț Popa, a fost drastic sancționat de club. Pentru că și-a retras echipa de pe teren, în mod nejustificat din punctul de vedere al conducătorilor, Popa a fost **amendat cu 20 de milioane și a primit un ultim avertisment**. Prin club se vorbește că la următoarea abatere antrenorul va fi demis, neexistând altă măsură după ultimul avertisment.

Rugat să comenteze această decizie, Ionuț Popa ne-a declarat: **„Doar nu credeți că am primit cu zâmbetul pe buze vestea sancționării mele. Nu mi-a picat bine decizia clubului, așa cum nu mi-a picat bine arbitrajul lui Radu David, care ne-a îndemnat să exersăm jocul în 10 oameni. Totuși, e hotărârea clubului, pe care o respect și nu o comentez."**

Înainte de meci nu am băut decât un capuccino și știu ce am făcut. De ce am fost așa de aspru sancționat? - pare a spune „principalul" UTA-ei, Ionuț Popa

În legătură cu trecerea jucătorilor Știrbu și Măgureanu la F. C. UTA, același Ionuț Popa ne-a spus că - deocamdată - nu s-a decis în privința lor, dar că în această săptămână va da un răspuns - pozitiv ori negativ - în ceea ce îi privește pe cei doi. Probabil, „principalul" UTA-ei se gândește - acum - la juniorii clubului, care pot urca pe posturile respective și au făcut o figură excelentă în Italia, la „Copa Carnevalle".

E clar, în aceste zile subiectele „fierbinți" sunt cele legate de transferuri. Pleacă cineva, vine cineva? Un lucru e cert: despre trioul Ciubăncan-Todea-Panin nu se mai aude nimic, Petrolul nu mai dă nici un semn de viață, cam totul pare de domeniul trecutului.

LEO SFÂRA
DANIEL SCRIDON

ABONEAZĂ-TE LA ADEVĂRUL

Pentru luna martie, prețul abonamentului este de numai 49.500 lei

PENTRU ABONAȚI, ZIARUL COSTĂ DOAR 1900 LEI

Se pot face abonamente și pe trei luni, șase luni și un an, abonații nefiind afectați de majorările de preț ulterioare.

Cititorii care doresc să se aboneze la cotidianul „Adevărul" și întâmpină dificultăți în contractarea abonamentelor sunt rugați să sune zilnic, între orele 8-16, la Oficiul Județean de Poștă Arad (tel. 230.850) sau la redacția ziarului nostru (tel. 281.797).

EURO STIL

caută colaboratori

AGENȚI DE VÂNZĂRI PENTRU TEREN și ARHITECȚI

Cerințe:
-aspect fizic plăcut si îngrijit;
-studii cel puțin medii;
-permis de conducere categoria B;
-dorință de muncă;
-seriozitate, abilități de comunicare.

(c.62)

C.V.- ul va fi scris de mâna candidatului și va fi însoțit de o fotografie. C.V.-urile se depun la magazinul Euro Stil Arad, str. Iuliu Maniu, nr. 1-3 la d-ra Anamaria Suciu, până în data de 16 februarie 2002.

Reprezintă un avantaj experiența în domeniul vânzărilor directe, la firme internaționale consacrate. Angajamente cu astfel de firme, aflate în derulare, nu constituie un impediment.

ATENȚIE! VÂRSTA NU REPREZINTĂ UN CRITERIU DE SELECȚIE.

S. C. PRETI S.R.L.

Angajează

1. Ingineri sau subingineri
- studii tehnice mecanice și cunoștințe CNC

2. Ingineri sau subingineri
- studii tehnice mecanice și cunoștințe CAD

3. Expert contabil sau contabil autorizat
- studii de specialitate
- experiență în domeniu
- cunoștințe de operare pe calculator Windows WS 2000; Windows 98

Constituie un avantaj cunoașterea limbii italiene și/sau engleze. Cei interesați vor prezenta un curriculum vitae și o cerere de angajare la sediul firmei din Ineu, str. Barbu Lăutaru nr. 46 până în data de 26.02.2002.

Eventuale informații la sediul firmei, zilnic între orele 10,00-11,00 tel. 513444.

foto studio enigma

Pentru o procesare completa
de minim 24 pozitii reusite
primîti pe loc
I film si I album GRATUIT

PRIMA INTR-O SERIE DE MARI SURPRIZE:
De acum, filmul KODAK ProFoto
cumparat la noi
are DEVELOPAREA GRATUITA

B-dul Revolutiei, nr. 80 tel./fax 251459
Calea Aurel Vlaicu, Bl. I-3 tel. 272655
Str. Corneliu Coposu, nr. 6 tel. 231627
www. fotoenigma.go.ro

S.C. TRANSCONDOR S.A.

scoate la concurs un post de inginer de sistem

Se cere o bună cunoaștere a următoarelor:
- ❒ Sisteme de operare: Windows 98, Windows 2000 server;
- ❒ Baze de date și Server baze de date (DBF și SQL);
- ❒ Administrare server baze de date (MSSQL):
- ❒ Programare de preferință: Clipper/dBase/FoxProsi ASP/PHP
- ❒ Hardware
- ❒ Cunoștințe de limba engleză

Cererile și CV-urile se pot depune până la data de 15.02.2002.

Cei interesați vor prezenta un curriculum vitae și o cerere de angajare la sediul firmei aflat pe Calea Aurel Vlaicu, Bl. N1-3, ap. 1. Rugăm precizați un număr de telefon la care puteți fi contactați.

Candidații selectați vor fi contactați telefonic în vederea susținerii interviului pentru angajare.

(2360693)

SC BELSIRIM SA ARAD

DEPARTAMENTUL PIESE - CAMIOANE

ANGAJEAZĂ

DIRECTOR NATIONAL DE VÂNZĂRI

Condiții: 1. studii superioare
2. persoană dinamică
3. experiență în domeniul vânzărilor
4. disponibilitate la program prelungit

Vă rugăm trimiteți C.V. la fax 057/273.465

CÂMPUL LINIȘTII nr.1A 2900 ARAD
Tel 057/274.372; 272.553;094/436.021
e-mail: belsirim@arad.ro www.belsirim.home.ro

(C.A.)

Închiriem spații comerciale

1. Piața Sporturilor Bloc 24
2. Piața Gării nr. 1 Bloc A
2. Str. Mucius Scaevola Bloc S1
4. Str. Abrud Bloc 125 Micălaca
5. Piața Arenei Bloc E
6. Str. Școlii Bloc X34/2
7. Str. Ștefan Tenețchi nr. 1 (Gai)
8. Str. Petru Rareș nr. 20 Bloc R1

Informații la SC REAL SA tel. 057/281036

(c.585)

S.C. ADONIS INODA S.R.L.

Vă oferă o gamă largă de produse:

- Materiale de construcții (ciment, var, ipsos, BCA, cărămidă normală
- Oțel beton Ø 6, 8, 10 și striat P.C. Ø 12, 14, 16, 18
- Tv. Ng. deșeu, de 1", 1½", 2", 2½" (10.500 lei/kg.)
- Toată gama de țevi și profile
- Gresie și faianță, obiecte sanitare (diverse modele și culori)
- Instalații electrice, sanitare și gaz, accesorii
- Vopsele, Grunduri, diluanți
- Binale (uși, ferestre - toată gama)
- Țeavă izolată pentru gaz 1", 2", 3", 4"
- Etc.

Pentru comenzi mari, transport gratuit la domiciliul clientului.

De asemenea EXECUTĂM lucrări de construcții civile și industriale, renovări, izolații, (tot felul), confecții metalice, etc.

VĂ AȘTEPTĂM ZILNIC ÎNTRE ORELE 8-17, SÂMBĂTA 8-12
STR. SCĂRIȘOAREI NR.78; TEL:057/275 823; TEL/FAX: 057/289 846

(C.A.)

S. C. VBN DOORS S.R.L.

angajează:
- tâmplari profesioniști

Condiții:
- vârsta între 22-40 ani
- profesionalism în domeniul lemnului
- disponibilitate de lucru pentru program prelungit

Se oferă salarizare foarte bună, în funcție de nivelul profesional.

Informații la tel. 216586, 095-427209

(2360745)

Societate comercială angajează

1. Secretară

Condiții: ■ cunoștințe operare PC
■ cunoștințe evidență contabilitate primară
■ cunoștințe lb. engleză și germană constituie un avantaj

2. Vânzătoare

Informații la tel. 281.727
Termen de depunere a cererilor vineri, 15.02.2002

(9396877)

Firmă italiană de încălțăminte

Angajează cu retribuție foarte mare
- ◆ agenți comerciali cu mașină proprie, prezență fizică și comunicare foarte bună
- ◆ contabilă primară
- ◆ vânzătoare-gestionară

Informații: Arad, str. Tribunul Dobra nr. 18-20 telefon: 093-517947

(9396876)

ROMANIA
Birou Executor Judecătoresc
Dosar Execuțional nr. 373/2001

În data de 22.02.2002 ora 12,00 se vinde la licitație publică

- imobil, apartament de locuit, situat în Arad, str. Banu Mărăcine nr. 24, bl. 1/A, sc. D, ap. 2, jud. Arad, înscris în CF 51041 - Arad, compus din 2 camere, hol, baie, bucătărie, balcon.

La prețul de strigare de 384.000.000 lei

Informații: Biroul executor judecătoresc Vițan Ștefan - Arad

Oficiul Juridic al Cooperativei de Credit Phoenix - Arad, tel.: 253.425

(9396871)

Skoda Fabia

3 variante de caroserie

4 motorizari pe benzina, 2 motorizari diesel

ŠKODA AUTO
Volkswagen Group

GRATUIT
- **ABS**
- **Alarma auto**

Sau
- **Faruri Xenon**

PROCAR AUTOMOBILE

1900 - Timisoara, Calea Dorobantilor 54 - Calea Lugojului -
Tel:056-207.748; Fax:056-219.223
e-mail: skoda@procar.dntim.ro
Arad: 094/543.143, Hunedoara: 094/523.080

Licitație

CONSILIUL LOCAL AL MUNICIPIULUI ARAD
Cu sediul în municipiul Arad, B-dul Revoluției nr. 75

Organizează din nou în data de 18.02.2002, ora 12,00, licitație publică pentru vânzarea unor terenuri din municipiul Arad.

1. Micălaca I Est - 14.900 mp - prestări servicii și comerț
2. Micălaca I Est - 10.500 mp - prestări servicii și complex hotelier
3. Zona Industrială - 30.400 mp - spații de producție confecții îmbrăcăminte
4. Zona Industrială - 15.192 mp - spații de producție încălțăminte

Caietele de sarcini și instrucțiunile pentru ofertanți pot fi studiate la sediul Administrației Patrimoniului Local, B-dul Revoluției nr. 75, camera 15, în perioada 12.02.2002-15.02.2002.

La licitație se pot înscrie persoane juridice române.

Caietele de documente se pot cumpăra în perioada 12.02.2002-18.02.2002, până la ora 10,00, de la Serviciul Administrare imobile din cadrul Administrației Patrimoniului Local, Bd. Revoluției nr. 75, camera 15, perioadă în care se pot depune și ofertele.

(2360752)

ANIVERSĂRI

La mulți și fericiți ani, cu ocazia aniversării căsătoriei de aur pentru
CRIȘAN TERENTI
și
LUCREȚIA
din RĂNUȘA, din partea familiei. (0229954)

MATRIMONIALE

CĂSĂTORII ÎN GERMANIA, ELVEȚIA, AUSTRIA pentru doamne, domnișoare serioase, drăguțe. Telefon intermediar 279251, 093 207 324. (3331)

TÂNĂRĂ SEXI, ATRĂGĂTOARE, ofer clipe de neuitat domnilor generoși. Telefon 090.684.792. (4149)

Tânără sexi, provocatoare, ofer clipe fierbinți domnilor generoși. Telefon 094.160.682. (4281)

VÂNZĂRI APARTAMENTE O CAMERĂ

Vând garsonieră etaj I, zona Vlaicu, informativ 4.850 USD. Telefon 092 294 842. (3567)

Vând apartament 1 cameră, balcon închis, contorizat, etaj I, Micălaca 500, preț 7.200 USD, negociabil. Telefon 267278; 095.641.144. (4181)

Vând garsonieră, confort III, zona Vlaicu, preț avantajos. Telefon 093.914.452. (4183)

VÂNZĂRI APARTAMENTE DOUĂ CAMERE

Vând apartament 2 camere, etaj I, îmbunătățit, Alfa. Telefon 095 812 073. (3704)

Vând 2 camere, central, îmbunătățiri, garaj autorizat, 12.000 USD. Telefon 270856; 096.231.477. (4163)

Vând apartament în curte, la casă, 2 camere, bucătărie, anexe, grădină în Grădiște. Telefon 091 784 440. (3578)

Vând apartament 2 camere, la casă, îmbunătățiri recente, Grădiște. Telefon 210181, 095 023 641. (3771)

Vând urgent apartament 2 camere, Grădiște, lângă pod și piață, parter, contorizat, telefon, preț 7.000 EURO. Telefon 094.555.686. (3973)

Vând apartament 2 camere, cf. I, Podgoria, 10.000 USD. Telefon 213113, 094 559 201. (3985)

Vând apartament 2 camere, central, 148 mp, zonă centrală. Telefon 283154. (3817)

Vând apartament 2 camere, mobilat și utilat complet, str. Imașului, Micălaca. Telefon 252661; 093.229.144. (3835)

Vând apartament 2 camere, îmbunătățiri, uși schimbate, gresie, faianță, balcon închis, contorizat, boxă, Alfa, bloc 67, etaj II, 10.500 USD. Telefon 277496, mobil 095.608.410. (4236)

Vând apartament 2 camere, etaj II, zona A. Vlaicu, str. Fluturilor, contorizat, 6.000 $. Telefon 235463. (4268)

VÂNZĂRI APARTAMENTE TREI CAMERE

Vând 3 camere, UTA, decomandat, 8.500 USD. Telefon 270856; 096.231.477. (3521)

Vând apartament 3 camere, etaj I, Micălaca, zona 500, îmbunătățit, preț 11.500 USD. Telefon 219802. (3617)

Vând 3 camere, decomandate, două balcoane, P-ța Soarelui. Telefon 263662. (3997)

Vând apartament 3 camere în casă, suprafața 300 mp, zonă centrală, recent renovat, toate facilitățile posibile, intrare auto, foarte bun privatizare, loc depozit, preț informativ 24.000 $. Informații telefon 096 744 099. (4083)

Vând apartament ultracentral, 3 camere, bucătărie, baie, garaj. Telefon 255215 sau 090.775.594. (3584)

Vând urgent apartament 3 camere, central UTA, deasupra la Miky, etaj I, renovat și mobilat ultramodern, 37.000 USD. Telefon 092.256.207. (4134)

Vând apartament 3 camere, etaj 3, 2 băi, 2 balcoane, faianță, parchet, pivniță, zona 300, Micălaca, lângă Billa, 14.000 USD. Telefon 057/273901; 092.252.634. (4207)

VÂNZĂRI APARTAMENTE CINCI CAMERE

Vând apartament 5 camere, Horia, renovat, 45.000 USD. Telefon 270856; 092.257.409. (4163)

VÂNZĂRI CASE

Vând casă, stare excepțională (8,5 x 8,5 m, lemn), pentru demolare, în comuna Craiva, sat Vălani. Preț negociabil, 25 milioane lei. Informații familia Coraș Floare nr. 116 (Vălani). (4129)

Vând casă Grădiște, renovată integral, 36.000 USD. Telefon 253364. (4163)

Vând urgent casă mică, Grădiște, 633 mp, preț 7.500 USD. Telefon 236021, 092 606 527. (4116)

Vând 3 apartamente într-un imobil de 5 apartamente (curte, piscină), central. Telefon 092.397.419. (3923)

Vând casă din cărămidă, în stare bună, 3 camere, baie, bucătărie, anexe, grădină, loc neinundabil, str. Ulmului, 18.000 USD. Telefon 213113; 094.559.201. (3654)

Vând casă în Păncota. Informații telefon 281228. (3590)

Vând casă mare în Șimand nr. 212. Telefon 264259. (3721)

Vând urgent casă comuna Șofronea nr. 400, cu gaz instalat. Merită văzută! Telefon 416028. (3732)

Vând casă, Săvârșin, vedere pitorească, pomi fructiferi, parc, preț 9.500 USD. Telefon 090.069.907; 094.928.511; 256000. (4027)

Vând casă modestă + teren 540 mp, zona Bujac. Telefon 246640. (4021)

Vând casă tip Samantha, toate condițiile, preț negociabil 35.000 $. Telefon 057-276098, 094 928 615, 094 107 674. (4092)

Vând casă cu spațiu comercial complet amenajat, dotat, utilități; curte mare, grădină mare. Telefon 214425.

Vând clădire cu patru nivele, în zonă turistică, posibilități motel, tabără, agroturism etc. Telefon 092.659.084. (3339)

Vând casă în cartierul Funcționarilor. Telefon 092.654.645. (3555)

Vând casă mobilată și aranjată ultramodern, în Grădiște, principală, str. P. Rareș 101, 800 mp, bună privatizare, cu tot cu mobilă și aparatură, 55.000 $. Telefon 213353. (3865)

Vând casă în Sânleani, 4 camere + 2 nefinisate, baie, bucătărie, apă, telefon, gaz (termotecă). Telefon 092.459.403, 45.000 DM. (3526)

Vând casă + brutărie (în plină activitate) în Arad, apă, gaz, telefon, satelit, preț 35.000 USD. Telefon 057/275372; 095.534.878. (3664)

Vând casă cu anexe (din cărămidă), pe Valea Mureșului, sat Bălcescu nr. 87, preț 170.000.000 lei. Telefon 278707; 094.258.585. (3731)

Vând clădire P+1 compusă din două hale + birouri în suprafață de 1.000 mp + teren curte 3.800 mp, situat la ieșirea din Chișineu Criș pe dreapta, ideal pentru parcare tiruri. Telefon 092.281.517. (2049)

Vând casă în Aradul Nou, Calea Timișorii nr. 114. Telefon 286831. (4155)

Vând casă, două camere, o bucătărie, str. Gheorghe Doja nr. 123, 6.500 $. Telefon 285186. (4146, 4147)

Vând casă mare, cu grădină, Pecica. Informații telefon 469814. (4128)

Vând casă, strada Coloniștilor nr. 88, Aradul-Nou. Telefon 286225. (4205)

Vând casă cu grădină, Miniș. Informații telefon 090.152.871. (4210)

VÂNZĂRI SPAȚII

Vând gheretă amenajată bar, toate dotările, zona UTA. Telefon 098.234.156. (3676)

Vând spații zonă centrală (birouri, prestări servicii, comerț). Telefon 093.253.651. (4267)

Vând gheretă situată pe Calea Victoriei, dotări, accept variante. Telefon 263002, 234995; 093.403.228. (3864)

Vând gheretă, zona Boul Roșu, vad comercial bun. Telefon 094.645.921. (4047)

Vând hale + teren 1300 mp, central, intrare TIR. Telefon 095.390.304. (3623)

Vând gheretă (cu sau fără dotări), Piața Spitalului. Telefon 092.402.179. (2038)

Vând SRL cu SPAȚIU COMERCIAL, suprafața 240 mp, dotări, apă, canalizare, curent, termoficare, centru - Vlaicu. Telefon 094.873.210, 265880, 280808, după 16. (4214)

Vând spațiu comercial în Piața Mioriței. Telefon 094.880.254. (4233)

VÂNZĂRI TERENURI

Vând 3 ha teren intravilan, zona 6 Vânători. Telefon 094 615 247. (4117)

Vând 5000 mp teren intravilan, Aradul Nou, apă, agent termic, gaz, curent. Telefon 092.355.963. (3388)

Vând 28 ari vie Feteasca, Șiria. Telefon 531545. (3981)

Vând 2,5 ha teren arabil, Ceala. Telefon 531052. (4215)

VÂNZĂRI AUTO

Vând (dezmembrez) Dacia 1300, Opel Commodore. Telefon 286211.

Vând ALARME AUTO, închideri centralizate, geamuri electrice. Telefon 094 855 838. (4086)

UTIL! Vând ANVELOPE de autoturism - 250.000 lei, ARO - 350.000 lei, camion - 750.000 lei. Telefon 259339, 094.706.321. (3582)

Vând tractor D.T. 100. Telefon 512719, după ora 20. (4158)

Vând VW Golf III TDi, an 1995; VW Golf III, an 1997, 1,8 benzină și Ford Escort Diesel, an 1981 non profit. Telefon 095.782.279. (3723)

Vând Dacia Papuc, an fabricație 1997, 35.000 km, vizibil Restaurantul CFR din Gara Arad. Telefon 231942, 092 274 848. (3795)

Vând Opel Vectra, 1991, sau schimb cu Dacia + diferență. Telefon 057-522008, după ora 16. (9646623)

Vând Opel Omega 1989, capacitate 2000, automat. Telefon 272801. (3922)

Vând, în Felnac, tractor John Deere, 155 CP, 1996, 6.000 ore funcționare. Telefon 093 710 322 sau 270150. (4066)

Vând sau schimb cu tractor 445 (650), izotermă TV-14F, motor Brașov, 1988, CIV, numere noi. Telefon 096 747 729. (9396184)

Vând microbuz boxer VW cu motor Diesel, 1.300 $. Telefon 266573. (4060)

Vând ARO 243, cu remorcă, CIV, metalizat, stare bună, convenabil. Telefon 321467, 094 627 299. (0229953)

Vând cutie viteze Audi 100 CC, Turbo Diesel (5 pistoane), 5 viteze. Telefon 092 994 449. (4100)

Ocazie! Vând Dacia 1310 TLX, an 1995, 5 viteze, trapă, cauciucuri noi, stare perfectă, preț 1.350 $, negociabil. Telefon 093 045 296. (4108)

Vând Opel Astra 1,6 Caravan, 1992; Ford Courier 1,3 (dubiță), 1997, ambele stare foarte bună. Telefon 092.295.928. (3562)

Vând cositoare Vindrover, 50 cp, motor stare bună de funcționare. Informații Peregul-Mic, nr. 202. (3977)

Vând Ford Tranzit, an 1986, ladă izotemă, punte dublă pe spate, stare excepțională. Telefon 094.616.315. (3728)

Vând microbus Fiat Ducato, an 1991, preț 7.800 DM, negociabil. Telefon 095 281 408, 094 554 788. (4090)

Vând motor Fiat Ducato 2,5 Diesel, preț 1.100 DM. Telefon 095 281 408, 094 554788. (4090)

Vând autobasculantă Saviem 6,5 to, servo direcție, CIV, preț 1.900 $. Telefon 218264; 092.777.361. (4162)

Vând Citroen BX 17 Diesel, înmatriculat, an fabricație 1988. Telefon 057.289.784; 094.101.723. (4141)

Vând Tico, an fabricație 1998, preț 2.500 $. Informații telefon 267810. (4140)

Vând Dacia Breack injecție, 2000 - XI, roșu toreador, garanție, stare impecabilă, 11.000 km, preț negociabil. Telefon 218042; 094.958.818. (4127)

Vând Dacia 1310 L, 1999, albă, stare impecabilă, preț 2.350 $, negociabil. Telefon 218042; 094.958.818. (4127)

Vând Dacia 1310, an 1982, CIV, VT, 500 USD, Dacia 1310, 1989, CIV, 650 USD. Telefon 286856; 090.451.992. (4196)

Vând Dacia 1310 E - 1995, 5 viteze, bord CN, 44.500 km reali, alarmă, alb 13, 2.100 $, negociabil și Dacia 1310 - 1986, vișiniu metal, CIV, numere noi, geamuri fumurii, 1.000 $, negociabil. Telefon 279510, seara sau 094.667.010. (4186)

Vând Volvo 740 Diesel, stare perfectă, înmatriculat. Telefon 094.880.254. (4233)

Vând camion MAN, motor defect, 7,5 to, 3.100 $. Telefon 094.246.290. (4224)

Vând microbus Mitsubishi L 300 cu motor Ford 1,6, stare foarte bună, înscris PF, toate taxele la zi, 3.850 DM. Telefon 094.786.964. (4212)

Vând Ford Sierra Diesel, stare foarte bună, persoană fizică, an 1988. Telefon 531052. (4215)

Vând Opel Senator 2,8 automatic, preț 2.500 $ negociabil. Telefon 093.253.651. (4267)

Vând autodubă IVECO 3,5 tone, preț 3.000 $ negociabil. Telefon 093.253.651. (4267)

Vând Mazda 626 2,0i, persoană fizică, stare foarte bună, servo, închidere centralizată, geamuri electrice, an 1986, 4.500 DM. Telefon 092.510.985. (4260)

Vând Dacia 1310, an 1987, CIV + VT, stare bună, 600 USD. Telefon 095.880.830. (4259)

Vând Mercedes 300 D, an '81, motor OK caroserie bună (pentru piese de schimb), 600 $ fix. Telefon 093.045.296. (4251)

VÂNZĂRI ELECTRO

Vând vitrină frigorifică orizontală, 1,8 m, românească, în stare de funcționare, preț 5.000.000 lei, negociabil. Telefon 094.694.634. (4214)

Ocazie! Avem cele mai mici prețuri la TV COLOR, MAȘINI de SPĂLAT, FRIGIDERE, COMBINE FRIGORIFICE, LĂZI FRIGORIFICE, CONGELATOARE, ASPIRATOARE. Sunați la telefon 259339 sau 094.706.321 și convingeți-vă. (3582)

Stop! Stoc foarte mare de TV COLOR, MAȘINI DE SPĂLAT, FRIGIDERE, COMBINE FRIGORIFICE, ASPIRATOARE, în LIPOVA, foarte ieftin și cu garanție. Telefon 057 - 563027, 094.706.321. (3582)

Vând CASE MARCAT FISCALE, CÂNTARE și PLATFORME ELECTRONICE, NUMĂRĂTOARE de BANI. Telefon 282829; 272727. (32113)

Vând urgent power-mixer 150 W, 300 $, negociabil, digital delay, 100 $, negociabil. Telefon 287511; 095.383.701.

Vând TV color, mașini automate, congelatoare, combine și lăzi frig, cu garanție, zilnic. Informații telefon 274600, 241355. (3477)

Vând televizoare color, diferite modele, telecomandă, garanție. Telefon 219365; 093.380.028. (3415)

Vând COMPUTER PENTIUM I, 166 MHz, 32 RAM, HD 1,4, CD ROM, monitor 14' SVGA, tastatură, mouse, 159 $. Telefon 280260. (3808)

Vindem COMPUTER PENTIUM I, 133 MHz, 32 RAM, HD 1,2 CD ROM, monitor 14' SVGA, tastatură, mouse, 136$. telefon 280260. (3808)

Vând televizoare color, diferite modele, telecomandă, garanție. Telefon 338090, Arad. (4012)

Vând televizoare color, diferite modele, stereo, cu garanție. Telefon 251392. (4012)

Vând uscător de rufe, în stare foarte bună. Telefon 092 994 449. (4100)

Vând TV color, telecomandă, stare excepțională, garanție. Telefon 092 994 449. (4100)

Vând mașină de spălat automată, în stare foarte bună. Telefon 092 994 449. (4100)

Vând frigider, congelator, ladă frig, combină frig, cu garanție. Telefon 210613. (4136)

Vând FRIGIDERE, COMBINE FRIGORIFICE, CONGELATOARE, MAȘINI DE SPĂLAT, TV COLOR, VIDEO, ASPIRATOARE, cu garanție. Prețuri avantajoase. Str. Unirii nr. 4. Telefon 284000, orele 10-18. (4135)

Vând TV COLOR, diferite modele, diagonala 35-80 cm, telecomandă, garanție, MAȘINI SPĂLAT, FRIGIDERE, CONGELATOARE, VIDEO. Prețuri avantajoase. Telefon 275681. (4135)

Vând case marcat fiscale, sisteme supraveghere video, instalații satelit. Telefon 284900. (4193)

Vând congelator vertical cu vitrină; congelator tip ladă; agregate frig, compresoare, motoare; evaporatoare; cameră frig. Telefon 093.253.651. (4267)

Vând televizoare color, mașini de spălat rufe sau vase, combine frigorifice, congelatoare, frigidere, toate de cea mai bună calitate; garanție 1 an. Telefon 057 - 284057; 091.076.611. (4240)

VÂNZĂRI DIVERSE

Vând pat o persoană cu saltea, 1.000.000 lei, masă birou, 500.000 lei, măsuță mică, 500.000 lei. Telefon 263860; 094.694.634. (4219)

Vând PLASĂ GARD zincată, 19.000 lei/kg, toate dimensiunile; COTURI și BURLANE FUM 25.000 lei/ buc; CUIE, 15.500 lei/ kg; PLASĂ RABITZ 36.000 lei/ kg; SÂRMĂ NEAGRĂ 16.500 lei/ kg; SÂRMĂ ZINCATĂ gamă completă, ELECTROZI SUDURĂ, 45.000 lei, str. Vrabiei nr. 4. Telefon 289997, 094 289 997. (3972)

Vând rolete plastic import 270.000 lei/mp; rolete lemn tei 650.000 lei/mp; obloane mobile din lemn 850.000 lei/mp. Telefon 092.282.380. (1302)

Vând LEMNE FOC, NISIP, BALAST, domiciliul clientului. Telefon 214010. (4089)

Vând pomi fructiferi altoiți și ornamentali Magnolia. Informații Cuvin nr. 210, telefon 461064; 094.174.785, familia Oloieru. (3593)

Vând boltari, zgură, beton, pavele. Telefon 092.621.600; 095.634.885. (3579)

Vând gater pentru tăiat scândură, sat Sederhat nr. 46. (3598)

(Continuare în pagina 14)

(Urmare din pagina 13)

Vând casă valori (seif). Telefon 093.253.651. (4267)

Vând rafturi, tejghele, pal, europaleți, cântar semiautomat, oglinzi, aplice porțelan. Telefon 093.253.651. (4267)

Vând haine second - hand, engros, import Canada, baloți 300 kg, 13.000 lei/kg. Telefon 095.569.208. (4253)

Vând o mașină de spălat auto, aparat de vulcanizare, aspirator de praf, aerotermă pe motorină. Telefon 095 901 651, 057-213150. (3603)

Vând cățea Pittbul, maro tigrat. Telefon 254832. (3662)

Vând convenabil baloți paie, tărâte, la domiciliul clientului. Telefon 094.633.584. (3672)

Vând cățel Ciobănesc Carpatin cu pedigree, părinți campioni. Telefon 095.840.947. (3724)

Vând LEMNE DE FOC esență tare, domiciliu. Grădiște, telefon 276488. (3695)

Vând LEMNE FOC esență tate, la domiciliu. Telefon 090 192 516. (3764)

Vând plasă gard, zincată, Micălaca. Telefon 259892. (3901)

Vând calorifere fontă, toate tipurile, garanție, de la 35.000-100.000 lei/element, str. Petru Rareș nr. 98. Telefon 228398; 094.261.683. (4005)

Vând făină BL55, în cantități mari, preț 4500 lei/kg. Informații telefon 090.172.327. (0229175)

Vând BCA, blocuri ceramice, țiglă 10 modele, uși, ferestre, pal, placaj, PFL, bitum, carton asfaltat, plăci azbociment, etc; str. Pădurii, nr. 69. Telefon 211272. (3623)

Vând club internet 10 calculatoare, mobilier, acte, vad bun, 5.000 USD. Telefon 094.172.157; 091.590.518. (3953)

Vând pianină antică Gaspar Lorenz, fabricație 1860, negociabil. Telefon 266573. (4060)

Vând termoteci pe cos Vaillant, Junkers; cazan pentru încălzire; instant-uri pentru baie și bucătărie pe gaz Vaillant, Junkers; convectoare pe gaz; pompe de recirculare; pompe de recirculare pentru termoteci; baterii baie-bucătărie, diferite piese de schimb. Telefon 095 245 147. (4107)

Vând LEMNE FOC, NISIP, BALAST, la domiciliu. Telefon 210771. (4106)

Vând LEMNE FOC, NISIP, BALAST, la domiciliu. Telefon 277027. (4106)

Vând țuică prune, 52 grade, 50.000 lei/ lt; rachiu pere 7 ani vechime, 70.000 lei/ lt. Telefon 233053. (1210)

Vând combină recoltat știuleți, tocător tulei și alte utilaje agricole, grâu panificație. Telefon 216472; 095.180.201. (2289)

Vând ulei de floarea soarelui, în cantități mari, 32.000 lei/kg. Telefon 095.037.225. (3698)

Vând GEAMURI, UȘI, în stare bună și cazan încălzire centrală cu lemne și cărbuni. Telefon 094.784.443. (3694)

Vând FURAJE COMBINATE și CONCENTRATE pentru animale și păsări, cu calitate garantată și preț accesibil. Arad, telefon 057-280667. (3327)

Vând butonieră, 2.200 DM; cheiță, 1000 DM; nasturi, 1000 DM; tripiok, 700 DM; masă călcat + agregat, 1000 DM; mașină Juci, 600 DM; Textima, 400 DM. Telefon 259714; 095.819.228. (3703)

Vând îmbrăcăminte în stare bună la prețul de 20.000 lei/kg și la 100.000 lei/kg. Telefon 281807. (4051)

Vând sufragerie „Lorena" (stil Renașterea spaniola). Telefon 255215 sau 090.775.594. (3584)

Vând apartament 3 camere, bloc cărămidă; vând dormitor vechi. Telefon 258755. (4110)

Vând moară de grâu în clădire cu etaj, capacitate 800 kg pe oră, cu instalații din Germania, în stare foarte bună, la Variașul Mare. Anexe: o casă, un loc de casă și 2 hectare de grădină. Telefon 276957, 256195. Internet www.mill.home.ro. (3727)

Vând NISIP și BALAST la domiciliul clientului. Telefon 261946, 259556. (4159)

Vând coltare, canapele. Telefon 286069; 094.604.016. (4148)

PUI DE ȘIRIA! Vindem populației, în limita stocului, la ferma PRODAGRO CETATE din ȘIRIA, vineri, 15 februarie 2002, sâmbătă, 16 februarie 2002, PUI VII DE CARNE de o zi, respectiv PUI VII DE CARNE de circa 700 gr și peste 1,5 kg. Informații telefon 094.577.826. (4143)

Vând banzic. Informații telefon 532251. (4137)

Vând pomi fructiferi, din pepiniera Dorobanți, diferite specii și plante ornamentale, sămânță lucernă. Ing. Cazan, telefon 535001, 094.519.481.

Vând familie de struți de 10 luni, respectiv 2 ani. Telefon 531386 sau 095.333.648. (8441843)

Vând biciclete, televizoare, combine muzicale, mașini cusut, boxe, monitoare computere. Telefon 279582. (4204)

Vând puicuțe Rosso ouătoare, 150.000 lei/bucata, remorcă Padis 500 și mașină șlefuit tâmplărie. Telefon 213162. (4177)

Vând femelă Rottweiler gestantă, cu pedigree și cățel 2 luni. Telefon 094.583.640. (4178)

Vând pat cu saltea extensibilă tip recamier, 2 persoane. Informații telefon 229350. (4227)

Vând minimotoretă Puch, 150 $, frigider Electrolux 380 l, 180 $, mașină de găurit stativă G13, 150 $, Hilti SDS Max. 200 $, pat etajat, nou, cu saltele 200 x 900 cm, 150 $, boiler pe gaz, 80 $, aragaz cu 4 ochiuri, 50 $, frigider mic pentru bar 40 l, 50 $. Prețurile sunt negociabile. Telefon 094.786.964 sau seara 348060. (4212)

Vând RULETĂ ELECTRONICĂ tip „CAZINO" cu 4 posturi, omologată de Ministerul Finanțelor. Telefon 094.873.210; 093.350.285. (4214)

Vând doi viței la 300 kg. Telefon 532125. (4216)

Vând 30 mp geam, coală de 1500 x 800 x 4 mm, vând incubator cu termostat electronic și temperatură constantă, capacitate 140 ouă. Telefon 057/211380. (4217)

Vând sămânță de ghizdei. Comuna Șepreuș nr. 150. (4218)

Vând bazin motorină 2 mc, tablă 3 mm. Telefon 095.611.238. (4221)

Vând mașină de cusut Singer. Telefon 515142. (4191)

Vând utilaje abator și carmangerie import. Telefon 094.880.254. (4233)

CUMPĂRĂRI TERENURI, IMOBILIARE

Cumpăr apartament 2 camere, exclus etaje superioare, ofer 5.500 EURO. Telefon 230004, 381811; 094.248.933. (4133)

Cumpăr teren agricol, suprafețe mari, în jurul Aradului. Telefon 090.010.311; 090.826.371. (3674)

Cumpăr în rate, apartament central, parter, 2-3 camere, ofer 1.000 $/lună. Telefon 092 537 335. (3595)

Cumpăr teren arabil din Asociația ROMGERA Sântana. Telefon 462061, după ora 17. (0229176)

Cumpăr contract RALLA, casă sau apartament în Arad. Telefon 092 537 335. (4122)

Cumpăr apartament 2 camere, decomandat, în centru sau Micălaca 300, ofer 10.000 USD. Telefon 094.559.201. (3903)

Cumpăr hală producție situată în Arad, suprafața peste 500 mp. Telefon 094.559.201. (3903)

Cumpăr apartament 3 camere, decomandat, în Vlaicu sau Micălaca, preț rezonabil. Telefon 090.069.779. (3903)

Cumpăr apartament 2 camere, etaj 1-2, zona Romanilor, UTA, Piața Sporturilor, Intim. Telefon 093.229.144. (3835)

Cumpăr garsonieră, confort I, central, etaj I - parter. Plata pe loc. Telefon 214511; 093.455.200. (4209)

Cumpăr în Pecica, pe străzile principale, casă modestă cu teren de minim 1.200 mp. Telefon 469820; 094.594.466. (4243)

CUMPĂRĂRI AUTO

Cumpăr talon Ford Mondeo, modele 93-95. Telefon 091.450.332. (4248)

Cumpăr Dacii între anii 80-95, numai cu CIV și numere noi, cu caroserie ruginită sau segmentare; ofer de la 5 milioane - 12 milioane. Telefon 093.045.296. (4251)

CUMPĂRĂRI ELECTRO

Cumpărăm cartușe consumate pentru imprimante și copiatoare. Telefon 092.783.787. (1586)

Cumpăr congelatoare, frigidere, mașini de spălat automate, combine frig defecte. Telefon 210613. (4136)

CUMPĂRĂRI DIVERSE

Cumpăr patefon (megafon) vechi, nerecondiționat. Telefon 219211, după ora 16. (4197)

Cumpărăm vaci și juninci. Telefon 250866; 095.681.191. (4125)

Cumpăr vaci, vițele, tauri. Telefon 288968, 092 941 123. (1201)

Cumpăr deșeuri de fier vechi, cantități mari, prețuri mari. Telefon 093.404.010. (1513)

Cumpărăm porumb boabe și semințe floarea soarelui, plata pe loc. Telefon 272727, 282829, 090 096 682. (3748)

Cumpăr tăurași de la o săptămână la 3 luni, bălțați. Informații telefon 095.505.122. (0229172)

Cumpăr porumb boabe și știuleți, grâu, orz. Plata pe loc. Telefon 094.784.568; fax 274833. (3940)

Cumpăr bovine pentru sacrificare. Telefon 274744; 094.294.666; 095.624.006. (3992)

Cumpăr bancnote 1000, 5000 forinți, scoși din circulație. Telefon 093.468.975. (2070)

Cumpăr porumb, cantități mari, preț avantajos. Telefon 095.645.166. (2194)

Cumpăr tineret bovin pentru sacrificare, peste 300 kg. Plata pe loc. Deplasare proprie. Telefon 091.813.058. (4139)

Cumpăr talon, CIV Ford Scorpio 2,0 l benzină, 5 uși, an 1986, bleu. Telefon 095.219.263, 057/266498 (seara - 19). (4182)

Cumpăr aparat auditiv. Telefon 057/243675. (4237)

Cumpăr vacă cu lapte. Telefon 286475. (4229)

CERERI ȘI OFERTE DE SERVICII

Angajăm BRUTARI (femei - bărbați) și COCĂTORI; salar foarte bun. Telefon 286378, orele 7-14. (4231)

Angajez LĂCĂTUȘI, ZUGRAVI, SUDORI. Telefon 210944. (4255)

Angajăm LĂCĂTUȘ-SUDOR. Telefon 280908. (4160)

SC ARCONSERV, telefon 288929, angajează un PAZNIC care are calificarea de electrician, sudor, lăcătuș mecanic și un ELECTROMECANIC. (3862)

„BANATIA" angajează personal CROITORIE SERIE. Telefon 211882. (3656)

SOCIETATE angajează VÂNZĂTOR PIESE AUTOCAMIOANE, cu cunoștințe PC. Avantaje: carnet conducător auto și elemente contabilitate. Telefon 272929. (4052)

SOCOM PIELARUL ARAD angajează: CONFECȚIONERE fețe încălțăminte calificate (mașiniste, la masă, la mașina de subțiat marginea pielii) și ștanțatori în piele, calificați. Telefon 236116 sau str. Ghiba Birta nr. 16, biroul personal. (4013)

SC „ARCOOM" ARAD, str. Cloșca, nr. 8, telefon 255889, angajează pentru secția de confecții textile CONFECȚIONERI pentru mașini de cusut industriale. (3394)

Caut ȘOFER. Str. Bârsei nr. 18, telefon 211759. (4151)

Angajăm DRAGLINIST. Condiții de muncă și salarizare bune. Telefon 254401, 254326, orele 8-15. (4138)

Angajez VÂNZĂTOR produse tehnico-sanitare, vechime 6-7 ani. Informații SC MADISON IMPORT-EXPORT, B-dul Iuliu Maniu, nr. 55. Telefon 255932. (4172)

Angajez o PATISERĂ cu experiență și o FEMEIE la DEBARASAT și CURĂȚENIE. Salarizare deosebită. Telefon 094.767.777. (4176)

Angajez MUNCITORI calificați și necalificați pentru AMENAJĂRI INTERIOARE. Telefon 091.870.712. (4185)

Angajez BRUTAR cu experiență. Telefon 057/211564, 057/283085; 090.010.260. (4195)

Angajăm ECONOMISTĂ pentru contabilitate construcții, cu operațiuni pe caiculator, salar bun și ȘOFERI PROFESIONIȘTI pentru autoturisme. Telefon 259704, orele 8-16. (4211)

Primăria comunei Șiria scoate la concurs posturile de CONSILIER JURIDIC și TEHNICIAN TOPOGRAF. Concursul va avea loc în data de 25.02.2002, orele 10. Înscrierile se fac la secretariatul Primăriei Șiria. Informații telefon 531101, între orele 8,30-15,30. (f. 2360749)

Angajăm VÂNZĂTOARE pentru alimentară în Bujac. Telefon 094.577.799; 273570. (4226)

Societate comercială angajăm OPERATOR CALCULATOR cu foarte bune cunoștințe în domeniul electrotehnic și automatizări, PC - Windows, Fox, Internet. Informații telefon 289468. (4238)

SPEEDY PIZZA angajează BARMANĂ cu experiență. Informații telefon 233122. (4275)

PRESTĂRI SERVICII

ȘCOALA de ȘOFERI „BELC" completează seria până în 15 februarie 2002, categoriile B, C, C + E, D. Casa Sindicatelor, telefon 230004, 381811, 094.938.335. (4133)

SILDOR PROD, reparații - vânzări: FRIGORIFICE. Vânzare - montaj: AER CONDIȚIONAT. Telefon 270622. (c.)

WES - reparații FRIGORIFICE, vânzare, montaj CLIMATIZĂRI autoturisme, locuințe. Deplasare GRATUITĂ, GARANȚIE. Telefon 284857, 092 556 562. (4120)

„SPIRU HARET", cursuri calificare, diplome Ministerul Învățământului: MASEURI, FOTOMODEL-MANECHIN. Telefon 280967. (1568)

„IFIM" execută HIDROIZOLAȚII, vinde MEMBRANĂ HIDROIZOLANTĂ import ITALIA. Telefon 253036; 092.275.563. (3447)

CONSTRUCȚII SDA execută CONSTRUCȚII locuințe, RENOVĂRI, fațade, instalații. Telefon 228696; 094.534.726. (3644)

S.C. TERMOTEX S.r.l.

ARAD, Str. O. Goga nr. 48
Tel. 057-250.529,
095.257.527,092.437.526

EXECUTĂ:

- ❒ construit sobe teracotă
- ❒ curățat coșuri fum
- ❒ verificări aerisiri gaze la asociațiile de locatari
- ❒ construit seminee cu foc deschis
- ❒ demontat antene TV la asociațiile de locatari
- ❒ reparații generale construcții (instalații sanitare, gaze, electrice)

Instalator sanitar autorizat metrologic, MONTEZ, SIGILEZ contoare apă - apartament, INSTALAȚII SANITARE. Telefon 531373. (3916)

Școala „CUSTOM" face înscrieri pentru seria februarie. PLATA ÎN RATE! Telefon 254196. (3892)

Înscrie-te la Școala „IRIMIA". Informații, zilnic, după ora 20, ARAD - telefon 286602, 272684; CHIȘINEU-CRIȘ - 523050; LIPOVA - 562626. (3856)

Execut LUCRĂRI ZUGRĂVELI, TENCUIELI, FAIANȚĂRI, VOPSITORII, la prețuri accesibile. Telefon 277790, 277152; 091.836.956. (4152)

AUTOMATIC SERVICE, REPARĂ mașini spălat automate, domiciliu. Telefon 259146; 094.241.398. (4144)

Școala de șoferi col. RUSU LUCIAN face înscrieri. Telefon 283696. (4164)

Executăm TENCUIELI, GLETUIELI, RIGIPSURI, LAVABILE, VOPSITORII, FAIANȚĂRI, BOLȚI. Telefon 091.492.429. (4171)

Execut CONSTRUCȚII diverse, HIDROIZOLAȚII, TENCUIT, ZUGRĂVIT fațade, IZOLAȚII contra igrasie. Telefon 272695; 091.819.876. (4180)

Repar TERMOTECI, BOILERE pe gaz, ARAGAZE, ARZĂTOARE automatizate Corizza, etc, ELECTROCASNICE. Telefon 348060. (4212)

DIVERSE

Pierdut CÂINE femelă CIOBĂNESC GERMAN (LUP). Recompensă. Telefon 094.787.549. (4192)

Mă numesc Silvia, sunt din Timișoara, transmit mii de mulțumiri celebrei tămăduitoare

AURELIA ARDELEANCA

care mi-a lecuit soțul de beție, cu buruieni și plante și tot felul. Telefon 093.924.535. (4272)

Laura din Pâncota, transmit mulțumiri din tot sufletul, doamnei

AURELIA ARDELEANCA,

regina magiei albe, căci m-a vindecat de epilepsie, sunt foarte mulțumită. Telefon 093.924.535. (4272)

Sunt Ștefan, mulțumesc TAMAREI,

eram în pragul falimentului cu câteva magazine. Tamara mi le-a redresat, mi-a redat sporul și pacea. Telefon 368624. Sunt Alexandra. Cu lacrimi mulțumesc Tamarei, mi-a adus soțul după 2 ani de despărțire. Telefon 368624. (4110)

SC Agroindustriala Sântana SA convoacă Adunarea Generală a Acționarilor, cu următoarea ORDINE DE ZI: Raportul administratorului; Raportul cenzorilor; Discutarea și aprobarea bilanțului contabil al contului de profit și pierderi; Stabilirea BVC pe 2002. Convocarea este pe data de 27 februarie 2002, ora 10, la sediul unității. În cazul în care prezența acționarilor nu este conform Legii, AGA se reprogramează pentru a doua zi, la aceeași oră și în același loc. Acționarii care nu pot fi prezenți pot fi reprezentați prin procură, care se găsește la sediul unității. Relații telefon 462434. Consiliul de administrație. (0229177)

FAMILIE PREOT, întreținem persoană serioasă, în vârstă, pentru locuință. Telefon 095.868.939, 284186. (4174)

(Continuare în pagina 15)

(Urmare din pagina 14)

Anonim din Zăbrani. Mii de mulțumiri
ZENEI VALERIA
că mi-a lecuit băiatul de patima beției. Ea dezleagă cununii, vindecă impotența, epilepsia, scoate argintul viu, redă liniștea sufletească și trupească și multe altele. Sunați, telefon 057.231892; 094.288.220. (4161)

S.C. AQUAE DEA ENGINEERING SRL, cu sediul în Arad, str. Crișan nr. 4, ap. 2 dorește autorizație de mediu pentru activitate de confecționare epuratoare de apă în Arad, str. Crișan nr. 4, ap. 2. Eventualele contestații se pot depune la Agenția de Protecția Mediului, Bd. Dragalina nr. 16. (4154)

SC TAKATA PETRI ROMANIA SRL dorește să obțină autorizație de mediu pentru activitatea de spumare volane la sediul din Arad, Calea Aurel Vlaicu F.N. Eventualele contestații se pot depune la Agenția pentru Protecția Mediului Arad, B-dul Dragalina nr. 16. (4199)

Biroul executor judecătoresc Găluți Alexandru cu sediul în Ineu, str. Republicii nr. 26, anunță vânzarea la licitație publică în data de 22.02.2002, ora 12, la sediul biroului, a imobilului situat în Pâncota, str. T. Vladimirescu nr. 30, compus din casă cu teren în suprafață de 1026 mp, proprietatea lui Cârja Ionel Dorel și Cârja Mărioara, cu prețul de strigare de 290.000.000 lei. Dosar execuțional nr. 131/2001. Condițiile de licitație se pot consulta la sediul biroului executor judecătoresc Găluți Alexandru. (4165)

SC CONCORD MEDIA SA, cu sediul în Arad, str. Eminescu nr. 55-57, dorește autorizație de mediu pentru editare ziare, activitate de bar, spectacole, restaurant, str. Eminescu 55-57. Eventualele contestații se pot depune la Agenția de Protecția Mediului, B-dul Dragalina nr. 16, Arad. (4234)

BANKCOOP SA Arad anunță vânzarea la licitație publică în data de 18.02.2002, ora 12, la sediul Primăriei comunei Seleuș, jud. Arad, a imobilului situat în lermata nr. 87, jud. Arad, compus din casă cu teren în suprafață de 1079 mp, proprietatea lui Hanciuța Dimitrie și Hanciuța Elena, cu prețul de strigare de 3.100 USD, echivalentul a 97.500.000 lei. Dosar execuțional nr. 91/2000. Condițiile de licitație se pot consulta la sediul Bankcoop SA Arad, str. Episcopiei nr. 26, telefon 253525. (4166)

Biroul executor judecătoresc Oprea Dan, cu sediul în Lipova, str. N. Titulescu nr. 10, anunță vânzarea la licitație publică în data de 21.02.2002, ora 10, la sediul biroului, a imobilului situat în Lipova, str. N. Bălcescu nr. 22, ap. 3, în suprafață de 180 mp, proprietatea lui Haldea Domnica, cu prețul de strigare de 128.251.000 lei. Dosar execuțional nr. 117/2001. Condițiile de licitație se pot consulta la sediul biroului sau la telefon 093.592.959. (4167)

TĂMĂDUITOAREA EMMA
dezleagă blesteme, cununii legate, farmece, aduce spor în afaceri, împreunează pe cei ce se iubesc. Vindecă impotența, epilepsia, beția. ALEXANDRA din Timișoara, mulțumesc doamnei EMMA pentru că m-a împreunat cu soțul meu, după o despărțire de 2 ani. Telefon 093 062 336, 247337. (4095)

CITAȚII

Numitul Muller Valentin, cu domiciliul necunoscut, ultimul domiciliu cunoscut în Arad, str. Aprodul Purice, nr. 37, este citat pe data de 18.02.2002, la Judecătoria Arad, sala 103, în dosarul nr. 11029/2001, având ca obiect ieșire din indiviziune. În caz de neprezentare, se va judeca și în lipsă. (4222)

Dosar nr. 54/2000. Judecătoria Gurahonț. Numitul Costea Iosif sau eventualii săi moștenitori sunt citați la această instanță la data de 14.02.2002, ora 9, în proces cu Buz Petru pentru ieșire din indiviziune. În caz de neprezentare cauza se judecă în lipsă. Președintă Crișan Câmpeana. (9639489)

TURISM

AMAD TOURISTIK efectuează transport internațional SPANIA, ITALIA, PORTUGALIA, FRANȚA, GERMANIA, cu autocare moderne. Asigurări medicale. Rezervări zilnic, Arad, str. Cloșca, nr. 5, telefon 057 - 254453; 094.969.742. (3252)

TRANSPORT PERSOANE din ARAD - SPANIA. Telefon 094.237.911; 00491728267472. (4223)

ÎNCHIRIERI

Închiriez spațiu comercial amenajat, 60 mp, str. I. C. Brătianu (fosta 30 Decembrie). Telefon 094.555.686; 095.235.065. (1752)

Oferim spre închiriere SPAȚII COMERCIALE pentru magazine, depozite, producție. Telefon 281036. (c.)

Închiriez spațiu comercial, central, 60 mp, toate dotările. Telefon 279827 orele 18-22 și 094 320 321. (1217)

Caut să închiriez gheretă sau masă în Piața Mihai Viteazul. Telefon 210181, 095 023641. (3771)

Caut să închiriez locuință cu posibilități de cumpărare. Telefon 090 848 239. (3769)

Ofer închiriere apartament lângă Teatru, occidental, 200 $. Telefon 281195. (3560)

Închiriez spațiu comercial str. Andrei Șaguna. Informații la telefon 280047. (3837)

Închiriez apartament o cameră, 55 mp, central (Podgoria), tot confortul, preț 100 USD. Telefon 092 698 868. (4050)

Închiriez spații de producție și depozitare, pe trei amplasamente în municipiul Arad. Telefon 092 253 173, 057-270540. (3861)

Închiriez și vând spații comerciale în Lipova (centru). Telefon 092 253 173. (3861)

Închiriez spațiu comercial, 70 mp, central. Telefon 236027, 094 780 101. (4104)

Închiriez spațiu 350 mp, cu apă, gaz, trifazic, telefon. Telefon 094 824 637. (4097)

Caut să închiriez apartament (ne)mobilat, ofer 50-100 dolari. Telefon 210555. (4076)

Ofer spre închiriere apartament. Telefon 210255. (4076)

Ofer spre închiriere 2 camere, etaj I, zona Intim. Telefon 233747. (4121)

Caut pentru închiriere apartament central 2-3 camere, pentru birouri. Telefon 092 537 335. (4122)

Închiriez apartament 3 camere, central, toate utilitățile, mobilat. Telefon 281124. (3484)

Închiriez (vând) apartament 2 camere + apartament 1 cameră, alăturate, ultracentral, finisaj deosebit, fiecare cu terasă de 30 mp, 300-250 USD. Telefon 253358; 092.388.176. (3556)

Ofer spre închiriere 2 camere mobilate și pe termen scurt, Romanilor. Telefon 210064. (4153)

Închiriez apartament: cameră, bucătărie, baie, încălzire cu gaz, 50 EURO/lună, în casă, str. Ghica Vodă nr. 13 (Piața Arenei). Plata anticipat pe 1 an. Informații telefon 262542, vizibil între orele 14-17. (4145)

Închiriez (ofer) apartament occidental, 2 camere, mobilat lux, Banu Mărăcine. Telefon 057/237533. (4130)

Închiriez apartament 2 camere, zona Romanilor. Telefon 283807, 228422, 235742. (4220)

Dau cu chirie apartament compus din una cameră și dependințe, mobilat, situat ultracentral. Telefon 092.939.122. (4190)

Închiriez SPAȚII 30, 55, 60, 100, 150, 200, 1.200 mp. Telefon 095.219.263; 219056 (seara - 21). (4182)

PIERDERI

Pierdut parafă cu inscripția Dr. Semtici Ștefan, medic primar MG, P 149572. O declar nulă. (4131)

Pierdut ștampilă rotundă, cu inscripția CMI Semtici Ștefan, CNP 1500525354768, Arad. O declar nulă. (4132)

Pierdut carnet asigurat, seria 19365773, eliberat de CAS Arad pe numele Vidolman Diana. Îl declar nul. (4194)

Pierdut dovadă asigurare pentru Dacia 1310 cu numărul AR-03-FCD, pe numele Naschauer Roberth, eliberată de ASTRA. O declar nulă. (4206)

Pierdut carnet șomer, eliberat de AJOFM Arad pe numele Iambor Eva. Îl declar nul. (4200)

Pierdut Certificat înmatriculare CCI nr. 2235/1992, eliberat de Camera de Comerț Arad, pe firma SC LA TOMIȚĂ SRL. Îl declar nul. (4189)

† SERVICII FUNERARE †

OFERTĂ EXTRAORDINARĂ !!!
SERVICII FUNERARE RO-STYL COMP,
str. M. Eminescu nr. 22, telefon 214422 și 094.690.121.
Singura firmă din Arad care vă înțelege durerea și este alături de dumneavoastră, oferind **GRATUIT** clienților care apelează la serviciile noastre:
- garnitură de mătase perforată pentru sicriu sau 20% reducere pentru altă garnitură
- transport la domiciliu (în oraș).
Sicrie de calitate, preț de producător. Plata și în rate! (c.)

SC „IN MEMORIAM" SRL
str. EMINESCU nr. 4
(ATENȚIE, vizavi de CINEMA MUREȘUL)
Tel. 057-211929, 093.343.964
str. ORIZONTULUI nr. 9A (Bujac)
oferă SERVICII FUNERARE COMPLETE - NON STOP.
Sicrie-modele multiple (simple-lux), sicrie import ITALIA, ACCESORII, Intermediem COLACI, COLIVĂ etc.
ÎMBĂLSĂMĂM GRATUIT (formolizat).
TRANSPORT ÎN ORAȘ GRATUIT
SERVICII: SPĂLAT, ÎMBRĂCAT
PLATA ÎN RATE.
Transport
INTERN - INTERNAȚIONAL

† DECESE †

Cu durere în suflet anunțăm încetarea din viață, după o scurtă suferință, la aproape 81 de ani, a celei care a fost
ALEXANDRESCU EUGENIA,
draga noastră mamă, soacră, bunică. Ceremonia de înmormântare va avea loc în 13 februarie 2002, ora 13 la cimitirul Eternitatea. Familia îndoliată Alexandrescu.

Cu adâncă durere anunțăm încetarea din viață a iubitei noastre mame
MICLEA MARIA,
în vârstă de 76 ani. Înmormântarea va avea loc la Moneasa, azi, 12 februarie 2002. Copiii PALICA și TUȚU cu familiile.

Cu adâncă durere anunțăm încetarea din viață a scumpei mame, mătuși și bunică
FORMANEK ROZALIA (NUȘI).
Înmormântarea va avea loc azi, 12 februarie 2002, ora 14, la cimitirul Pomenirea. Familia îndoliată.

Familia MARTON anunță cu durere încetarea din viață a celui care a fost
MARTON BALAZS,
iubit tată și soț, trecut în neființă după o scurtă suferință la vârsta de 54 ani. Înmormântarea va avea loc azi, 12 februarie 2002, ora 13, din str. Faurilor nr. 118 (Gai). Fiul ROBERT și soția LUCIA.

Adânc îndurerați, regretăm trecerea în veșnicii a tatălui și bunicului nostru drag,
ANDREICA IOAN.
Înmormântarea va avea loc azi, 12.02.2002, ora 14, de la domiciliu familiei din Arad, str. C. Brâncuși (fostă URAL), nr. 16, la Cimitirul Eternitatea. Familia MUNTEAN: Leonora-Angelica și Florin, Sebastian, Denis, Cristian și Anca. Nu te vom uita niciodată!

Cu adâncă durere anunțăm încetarea din viață, după 73 ani, a celui care a fost plutonier adjutant
BARBOS DUMITRU,
pensionr M.I. la evidența populației. Slujba de înmormântare se va desfășura azi, 12.02.2002, ora 13, la Capela Cimitirului Eternitatea (UTA). Îl deplâng familia fiicei Luci cu nepoții și fiul Miti cu nepoții.

Cu adâncă durere anunțăm trecerea în eternitate, după o lungă suferință a mult iubitei noastre mamă, bunică, soacră, străbunică
CIOBANU SONIA VALENTINA
(MAMAIA). Înmormântarea va avea loc miercuri, 13.02.2002, ora 15, la Cimitirul Eternitatea. Familia îndoliată.

Cu adâncă durere în suflet anunțăm încetarea din viață după o lungă suferință a celei care a fost mamă, soacră, bunică și străbunică
DAVID ANA.
Cuvintele nu pot exprima tristețea pe care o simțim. Dumnezeu să te odihnească în pace. Funeraliile vor avea loc miercuri, 13 februarie 2002, ora 13 din str. Bucovinei nr. 15 la cimitirul Gai. Familia îndoliată.

† CONDOLEANȚE †

Suntem alături de nașii noștri, familia PELE, în marea durere pricinuită de decesul mamei. Dumnezeu s-o odihnească! Sincere condoleanțe. Familia VASILE MUREȘAN.

Sincere condoleanțe familiilor ANDREICA și MUNTEAN la marea durere suferită. MIȘU.

Mulțumim și pe această cale celor care au fost alături de noi prin prezență și flori în grelele momente prin care am trecut pricinuite de decesul scumpului nostru soț, tată, ginere
Dr. BUGHIU FLORIAN.
Veșnic nemângâiate, soția GETA, fiicele FLORINA, NICOLETA și mama-soacră MARIA. (4156)

Împărtășim durerea doamnei învățătoare ANGELA DELIMAN la despărțirea de tatăl său. Sincere condoleanțe familiei îndoliate din partea elevilor clasei a II-a A din ȘEITIN. (4150)

Suntem alături de Cristina BULDIJER în greaua încercare pricinuită de moartea tatălui său. Sincere condoleanțe. Colegii de la SC Gospodărirea Comunală Arad SA. (4142)

Un ultim omagiu pentru cel care a fost tată, socru, bunic. Familia ANDREICA Avram, Delia, Semida, Benjamin. (4235)

Colectivul secției A.T.I. este alături de familia Dr. GULYAS ALBU MIHAELA în marea durere pricinuită de decesul mamei
Dr. LIVIA ALBU
și transmite sincere condoleanțe. (4184)

Suntem alături de prietenii noștri ANGELA și ȘTEFAN DELIMAN din ȘEITIN la trecerea în neființă a tatălui drag. Dumnezeu să-i dea odihnă veșnică. Familia PETRU și DELIA DĂNUȚ. (4179)

Ne luăm la revedere de la tatăl și bunicul nostru drag
ANDREICA IOAN.
Ne vom revedea odată. Fiul VIOREL, soția LENUȚA și copiii. (4187)

Condoleanțe familiei IOAN CIGHIREAN la decesul tatălui. Vecinii, bloc 191. (4169)

Dragei noastre BETY, sincere condoleanțe la despărțirea de tatăl iubit. Colegele. (4201)

Suntem alături de colega noastră Dr. GULYAS ALBU în încercarea grea pricinuită de pierderea mamei
Dr. ALBU LIVIA.
Dumnezeu s-o odihnească în pace! Colectivul secției CHIRURGIE PLASTICĂ. (4203)

Cu durere ne despărțim de buna noastră vecină
CIOBANU VALENTINA
și transmitem sincere condoleanțe familiei îndoliate. Locatarii din blocul 11, strada Banu Mărăcine. (4208)

Cu nemărginită durere în suflet, mă despart de fratele meu drag,
ILIE MATEI
din ȘEITIN. Dumnezeu să-l odihnească în pace! Sora VALERIA cu familia. (4241)

Împărtășim durerea familiei KOVACS acum când îl conduc pe ultimul drum pe cel care a fost
TĂUCEAN MOISE.
Dumnezeu să-l odihnească în pace! Familia Panaghiu. (4247)

Colectivul secției chirurgie pediatrică, este alături de dr. GUIAȘ ALBU MIHAELA, în suferința pricinuită de pierderea mamei sale. (4265)

Suntem alături de familia BARBOS în momentele grele pricinuite de decesul tatălui, socrului și bunicului și-i transmitem sincere condoleanțe. Familia Ile. (4271)

Suntem alături de familia colegei GUIU ADRIANA în durerea pricinuită de pierderea tatălui socru transmițându-i sincere condoleanțe. Colectivul didactic al Școlii din SOCODOR. (9646626)

Colectivul Școlii din SOCODOR este alături de colegul lor SCURTU IOAN în momentele grele pricinuite de dispariția mamei sale. Sincere condoleanțe familiei. (9646626)

Colectivul Primăriei SÂN-TANA transmite sincere condoleanțe colegului SĂLEJAN ILIE și familiei sale, la decesul mamei dragi. Dumnezeu s-o odihnească în pace! (0229181)

Suntem alături de doamna antrenoare ȘIMÂNDAN ANIKO la marea durere pricinuită de moartea mamei soacre. Sincere condoleanțe! Echipa de baschet Junioare I fete. (4278)

Vom păstra de-a pururi imaginea celei care a fost cea mai bună mamă și bunică,
DAVID ANA.
Fiul Ioan cu familia.

Dragă mamă, dragă bunică
DAVID ANA,
nu te vom uita niciodată. Fiica Maria cu familia.

Veșnică recunoștită și amintire pentru aceea care a fost cea mai bună mamă, bunică și străbunică,
DAVID ANA.
Fiica Ana cu familia.

Dragă mamă,
DAVID ANA
eu și nepotul tău nu te vom uita niciodată. Fiica Rodica cu familia.

Dragă maică
DAVID ANA,
noi, cei doi nepoței ai tăi împreună cu mami Carmen și tati ne vom ruga întotdeauna pentru odihna veșnică a sufletului tău.

† COMEMORĂRI †

Au trecut doi ani de la moartea celei care a fost soție și mamă,
SÖRÖS ADELA.
Fie ca bunul Dumnezeu să o odihnească în pace și liniște. Nu te vom uita. FERI și GHIȚĂ. (3958)

Astăzi se împlinesc 5 ani de când ne-a părăsit scumpa noastră mamă și bunică
PETCU PULCHERIA.
Nu te vom uita niciodată. Fiica RODICA, nepoata CLAUDIA cu familiile. (4070)

Se împlinesc 10 ani de la decesul scumpei mele soții și mamă
BOBLEA IOANA.
Te plânge soțul și fiul. (4188)

Azi, 12 februarie, se împli-nesc 6 săptămâni de lacrimi și dor de la despărțirea de cel mai iubit soț, tată, socru și bunic
MORARU MIHAI.
Parastasul va avea loc sâmbătă, 16 februarie, la ora 12, la Biserica Ortodoxă din Piața Mare. Familiile îndoliate MORARU și MUREȘAN. (4230)

Se împlinesc 3 ani de când ne-a părăsit pentru totdeauna
LAZĂR EMERIC
din BÂRSA. Soția, copiii și nepoții, în veci nemângâiați. (4228)

Amintim celor care l-au cunoscut, împlinirea a 8 ani, de la decesul celui care a fost
MIRCEA DRAGOMIR,
ofițer în rezervă. Diana, Ileana și familia din Tg. Jiu. (4246)

Pios omagiu la împlinirea a doi ani de la trecerea în neființă a celei ce a fost soție, mamă, bunică
GEORGESCU FLORICA.
Familia. (4249)

SATLINE

A DESCHIS RESTAURANTUL

În ARAD, STR. ION ANTONESCU 2-4, BL. M7 - PARTER (Piața Mihai Viteazul)

PROGRAM ZILNIC 12 - 24 REZERVĂRI TEL. 228.616

LA PLAZZA

Coca-Cola, Numarul 1 in lume in domeniul producerii si comercializarii bauturilor racoritoare, va ofera posibilitatea de a lucra intr-un sistem cunoscut si apreciat in intreaga lume.

Suntem interesati in a completa echipa noastra din Arad cu postul de:

AGENT DE VÂNZĂRI ŞI DEZVOLTARE A PIEŢEI

Cerinte:

- **studii superioare;**
- **experienta in vanzari ar fi un avantaj;**
- **carnet de conducere categoria B;**
- **preferabil varsta maxima 30 ani;**
- **disponibilitate la program prelungit.**

Persoanele interesate sunt rugate sa trimita pana la data de 21 februarie 2002 un Curriculum Vitae insotit de o scrisoare de intentie la adresa:

S.C. Coca-Cola HBC Romania S.R.L.
Calea Torontalului DN6, km6, Timisoara cod 1900, judetul Timis,
Departamentul Resurse Umane, Tel: 056.306700, Fax: 056.200099.

Numai candidatii selectionati vor fi contactati pentru interviu. (2360740)

Camera de Comerț Arad

ORGANIZEAZĂ URMĂTOARELE

CURSURI:

- Inițiere în utilizarea calculatoarelor și birotică (Windows, Word);

Program: dimineața 8-12, după masa 16-20

- Contabilitate și aplicații pe calculator;
- Contabilitatea microintreprinderilor și aplicații pe calculator;
- Limbi străine (engleză, italiană, franceză, germană);
- Brutar, vânzător, cofetar-patiser.
- Noile reglementări în domeniul contribuțiilor la Bugetul de Stat și de Sănătate.
- Declarant vamal.

Informații suplimentare la sediul CCIA Arad, str. Clișca nr. 5, camera 31, etajul 2, telefon: 057/208807; 208808.

(c. 62)

România

Birou Executor Judecătoresc

Dosar Execuțional Nr. 373/2001

În data de 22.02.2002 ora 12,00 se vinde la licitație publică imobil, construcție fabrică de lapte, situat în loc. Rădești.

La prețul de strigare: 863.000.000 lei.

Informații: Biroul executor Judecătoresc: Vițan Ștefan.

Oficiul Juridic al Cooperativei de Credit Phoenix - Arad, tel: 253.425.

(9396871)

România

Birou Executor Judecătoresc

Dosar Execuțional Nr. 374/2001

În data de 19.02.2002 ora 12,00 se vinde la licitație publică - utilaje prod. lactate. Licitația va avea loc în loc. Rădești, jud. Arad.

La prețul de strigare: 600.000.000 lei.

Informații: Biroul executor Judecătoresc: Vițan Ștefan.

Oficiul Juridic al Cooperativei de Credit Phoenix - Arad, tel: 253.425.

(9396871)

COAFURĂ DE LUX situată central

ÎNCHIRIAZĂ SCAUN PENTRU

COAFURĂ
MANICHIURĂ
PEDICHIURĂ
COSMETICĂ

Telefon: 338.030; 514.100

(CA)

Biroul executor judecătoresc

Oprea Dan

cu sediul în Lipova, str. N. Titulescu nr. 10

anunță vânzarea la **licitație publică** în data de 19.02.2002, ora 11,00 la sediul biroului, a imobilului situat în Vărădia de Mureș, nr. 319, compus din casă și intravilan, în suprafață de 12.219 mp, proprietatea Mican Constantin și Mican Violeta, cu prețul de strigare 300.000.000 lei. Dosar execuțional nr. 15/2001. Condițiile de licitație se pot consulta la sediul biroului sau la telefon 093-592959.

(2360748)

PRIN MAGAZINELE **SC BENDEA SRL**

situate în Arad, B-dul Revolutiei Nr. 26-30, tel. 231853, str. Liviu Rebreanu Nr. 68, tel. 250905 str. Eftimie Murgu colt cu Pădurii

Program zilnic 9 - 17,00
Sâmbătă 9 - 13,00

VINDE LA CELE MAI AVANTAJOASE PREURI:

- *Materiale de construcții (ciment, var, BCA, rigips, oțel beton) membrane izolatoare, plasă rabitz, plasă gard, polistiren expandat plăci azbociment, cuie, sârmă*
- *Tablă zincată, cutată și neagră și decapată*
- *Instalații sanitare și accesorii pentru încălzire, vopsele și adezivi, vată minerală*
- *Baterii import (Italia)*
- *Căzi cu hidromasaj, dulapuri baie Elveția*
- *Calorifere aluminiu, calorifere oțel, cazan pentru încălzire pe gaz, boilere electrice, boilere pe gaz.*
- *Toată gama de țevi, fitinguri și garnituri*
- *Parchet lamelar, lambriuri toate culorile*
- *Faianță și gresie diferite modele, culori*
- *Tavan casetat AMS import Austria*

VÂNZĂRI ÎN 36 RATE

AVANS 0

PROMOȚIONAL: **FOLIE SOLAR**

(2360750)

BANCA COMERCIALĂ ROMÂNĂ

Sucursala Județeană Arad

2900 Arad, str. P. Curcanul, nr. 14-16, Tel. 255040, Fax. 255313, e-mail:arad@bcr.ro

Banca Comercială Română SA pune la dispoziția IMM-urilor

CREDITE FIDA

în cadrul Programului de creditare pentru dezvoltarea regiunii munților Apuseni.

- pot beneficia toate unitățile cu profit care valorifică resursele locale și creează noi locuri de muncă, al căror sediu se află în localitățile:

Ineu-oraș	Gurahoț	Cărand	Săvârșină
Sebiș-oraș	Pleșcuța	Conop	Taut
Pâncota-oraș	Vârfurile	Ignești	Șilindia
Craiva	Hălmagiu	Brazi	Târnova
Hășmaș	Hălmăgel	Dieci	Seleuș
Beliu	Almaș	Bocsig	Păuliș
Archiș	Buteni	Vărădia de Mureș	Ghioroc
Moneasa	Chisindia	Petriș	Covăsânț
Dezna	Bârsa	Bârzava	Șiria

- se finanțează investiții cu impact asupra dezvoltării regionale: mașini, utilaje, instalații pentru prelucrarea produselor agricole, investiții legate de agroturism, achiziționare animale, etc.
- există trei tipuri de credit distincte:
  - împrumuturi pentru mici gospodării max. 4.000 USD
  - împrumuturi agricole 4.000-10.000 USD
  - împrumuturi comerciale 10.000-100.000 USD;
- 70% din credit este finanțat de FIDA, iar 30% este finanțarea proprie a beneficiarului;
- durata creditului: 5 ani;
- rata dobânzii: 6,79%/an USD
- garanții: ipotecă pe casă, mijloace de transport, animale de producție, mașini agricole, unelte;
- documentație:
  - situația veniturilor actuale
  - balanțe ale ultimelor trei luni
  - cashflow/raport de evaluare a proiectului de investiție
  - inventarul firmei

Vă așteptăm la Banca Comercială Română S.A. Sucursala Județeană Arad, precum și la agențiile sale din județ.

B.C.R. - BANCA DE CARE AVEȚI NEVOIE

(2360744)

MOBILĂ SI BINALE MB PRODUCE SI MONTEAZA USI SI FERESTRE DIN PVC CU GEAM TERMOPAN

GEALAN GERMANIA

CALITATE SI PRET DE EXCEPTIE ! COMPARATI INAINTE SA COMANDATI ! ARAD , TEL. 281185 , 281515

BANCA "TRANSILVANIA" S.A.
SUCURSALA ARAD,
Str. Unirii nr. 5-7,
Tel. 057/283.122
CREDIT TURISTIC
PE CARD MAESTRO
43 % P.A.

ADEVĂRUL
Cotidian independent Arad
Anul XIV, nr. 3532
Miercuri, 13 februarie 2002 • 16 pagini • 4000 lei • e-mail: adevarul@arad.ro; adv.pub@arad.ro
BRAT Publicație auditată în semestrul II 2000
Tiraj mediu zilnic vândut: 33.205

WEST BANK
CARDINE BANKING GROUP
ARAD, B-dul Revoluției nr. 88
Tel: 284.888, Fax: 285.202
Dobânzi depozite persoane fizice
(suma minimă 500.000 lei)
1 lună 30%
2 luni 31%
3 luni 32%

PE PROPRIILE PICIOARE...

Dan Vasile Ungureanu este noul prefect al Aradului. Numele lui Dan Ungureanu a fost vehiculat mai demult pentru ocuparea funcției de prefect, dar guvernul, presat de probleme mult mai grave și mai stringente, i-a lăsat pe arădeni să fiarbă în suc local diversele persoane vizate pentru funcție. Și lumea s-a distrat închipuind diverse variante, în timp ce alții croiau la planuri la centru sau în Arad, în funcție de oportunități. Despre Dan Ungureanu se mai pomenea din când în când, mai ales când lumea se mai plictisea de numele prea des vehiculate sau când aceeași lume voia să pară mai interesantă.

Până când vestea numirii lui Dan Ungureanu a prăbușit castelele din nisip construite de pedeseriștii locali. Bucureștiul a motivat inteligent numirea: Dan Ungureanu e neutru, nu face parte din nici o tabără. Nota bene: Bucureștiul e conștient că în Arad încă mai există tabere. A mai adăugat Bucureștiul că Dan Ungureanu este un profesionist în meserie și Aradul tocmai de așa ceva avea nevoie.

După ce a fost numit prefect, curios, am întrebat diverse persoane ce știu despre Dan Ungureanu. Absolut toate persoanele au dat referințe foarte bune despre prefectul Dan Ungureanu. Nu aveau nici un motiv să spună neadevăruri pentru că doar eu știu cine au fost persoanele și vorbelor lor nu le pot aduce nici o atingere nici în bine, nici în rău. Mai mult, în general lumea e mai predispusă la a denigra decât a lăuda. C-așa-i lumea!

De aceea m-am hotărât să particip la înscăunarea prefectului nu doar în calitate de ziarist, ci în calitate de cetățean al Aradului. Pentru că, în calitate de cetățean, aștept de mulți ani să apară o persoană care să demonstreze și altceva decât oportunism, lipsă de profesionalism, infantilism politic sau administrativ și aș mai putea enumera câteva astfel de *„calități”*. Evident, într-o sală arhiplină, l-am judecat pe noul prefect al Aradului și în calitatea mea de ziarist. Este lucru cert că nu poți să dai verdicte asupra unui om pe care îl vezi pentru prima oară și îl auzi pentru prima oară. Dar am fost extrem de atent la ce a făcut și ce a zis prefectul Dan Ungureanu.

IOAN IERCAN

(Continuare în pagina 5)

Sfidând legea

DRUMURILE JUDEȚENE „GESTIONEAZĂ” INCENDIEREA ARBORILOR DE PE MARGINEA ȘOSELELOR

Foto: ONORIU FELEA

Pagina 8

UN ARĂDEAN S-A CADORISIT CU DOUĂ MAȘINI DE LUX

Pagina 4

După o rețetă austro-elvețiană

LA CURTICI SE PRELUCREAZĂ PĂR PENTRU PERUCI

Pagina 9

Lumea satului

Foto: VIOREL MUSCA

Pagina 7

La preluarea CET-ului

PROPUNERILE PRIMĂRIEI PENTRU MODIFICAREA H.G. NU AU FOST LUATE ÎN SEAMĂ

Angajații CET reîncep protestele

INAUGURAREA BIBLIOTECII CENTRALE UNIVERSITARE A U.A.V.

Foto: ȘT. MÁTYÁS

Pagina 6

INFOTON
• Centrale telefonice
• Faxuri
• Rețele interioare
str. Eftimie Murgu, nr. 74-76, tel./fax: 281800
magazin:
str. Lucian Blaga, nr. 2-4, tel./fax: 281595

microcredit
MICROENTERPRISE CREDIT ROMANIA S.A.
RAPID CREDIT Până la 5.000 DEM
BUSINESS CREDIT Până la 25.000 DEM
INVESTMENT CREDIT Până la 75.000 DEM
Finanțare internațională și tehnologie germană de creditare
Acum și în Arad
TIMIȘOARA: CALEA DOROBANȚILOR (COLȚ CU SIMION BĂRNUȚIU)
TEL./FAX: (056) 224.676, (056) 224.422
NOI DĂM CREDIT DEZVOLTĂRII TALE !
(2204950)

STIL CONFORT
• BUCĂTĂRII • DORMITOARE • CAMERE DE ZI • MOBILIER DE BAIE
VÂNZĂRI ÎN RATE
Calea Timișorii nr. 53; Tel./Fax: 278.820
Piața Spitalului Bl. 1D; Tel/Fax: 253.868

Calendar

Astăzi, Soarele răsare la ora 7 și 19 de minute și apune la ora 17 și 41 de minute.

Au trecut 44 de zile din acest an. Au mai rămas 321 de zile până în anul 2003.

Praznicul zilei: Biserica ortodoxă: Cuv. Martinian, Sf. Ap. Acvila și Priscila; **Biserica romano-catolică:** Sf. Valentin; **Biserica greco-catolică:** Cuv. Martinian (Harți).

Bine ați venit!

La Arad: Sârbu Denisa Salome, Năstasie Alexandra Ioana.

La Chișineu-Criș: Ladani Daniela, Covaci Marta, Covaci Casiana.

La Ineu: Lădaru Denisa.

ACTUALITATEA CULTURALĂ

Cinematografe

Dacia: între 8-14 feb. - Corky-Nătărăul clanului (SUA) 10; 12; **13-14 feb. -Plăcintă americană 1** (SUA) 14; 16; 18; 20.

Mureșul: Agentu' CIA (SUA) 10 Sărutul dragonului (SUA) 12; 14; 16; 18

Arta: Furios și iute (SUA)16;18; 20

Sala Mică: Incidentul Ankara (SUA) 15,30; 17,30

Progresul (din 10 feb.): Tigru și dragon (SUA) 15 Ciocolată cu dragoste (SUA) 17

Concert simfonic

Joi, 14 februarie la ora 19,00, la Sala Palatului Cultural va avea loc un concert simfonic sub bagheta dirijorului Cristian George Neagu, va evolua solista Anja Röhn (Germania), după următorul program: Concert pentru vioară și orchestră (Piotr Ilici Ceaikovscki), Suita din Baletul „Romeo și Julieta" (Serghei Prokofiev), Uvertura fantezie „Romeo și Julieta" (Piotr Ilici Ceaikovski).

Cenaclu literar

Joi, 14 februarie ora 17,00 în Sala Mare a Casei de Cultură a Municipiului din strada Gheorghe Lazăr nr. 1 va avea loc obișnuita întâlnire a Uniunii scriitorilor din România, filiala Arad. Va citi memorialistică Petru M. Ardelean.

Au plecat dintre noi

† Bărbos Dumitru (1928); Brâncovean Ecaterina (1925); Mateescu Valeria (1915); Valentin Emilia (1936); David Ana (1933); Tudorel Mărioara (1955).

PREȚUL AURULUI

BANCA NAȚIONALĂ. Pentru gramul de aur de 24 K: prețul cu ridicata - 311.285 lei, iar prețul de achiziție - 280.156 lei. Prețuri înregistrate ieri. **PIAȚA NEAGRĂ. Aur 14 K:** cumpărare - 150.000 lei/g, vânzare - 155.000 lei/g. **Aur 18 K:** cumpărare - 180.000 lei/g, vânzare - 200.000 lei/g.

Echipa de serviciu

Monica Ardelean
secretar de redacție

Bianca Felea, Adela Pop, Ioan Leac, Ramona Vidulescu
tehnoredactare computerizată

Doina Jurcă, Madiana Mican, Aurica Telcian, Dacian Toduța
corectură

„ADEVĂRUL" VĂ ASCULTĂ

La telefonul dimineții, 280.944, între orele 9,00-12,00

● Chei și buletin de identitate pierdute

Zilele trecute, la redacția ziarului s-a prezentat un cetățean care a găsit cheile unui autoturism Nissan. De asemenea, a fost găsit un buletin de identitate pe numele lui Grâncea Daniel Sebastian, cu seria GR nr. 649487. Persoanele care și-au pierdut buletinul și cheile sunt rugate să se prezinte la redacția ziarului „Adevărul", de unde își pot recupera obiectele pierdute.

● Romtelecom nu emite facturi detaliate decât la cerere

D-l Aurel Tamaș din Arad, str. Petru Maior nr. 28 a făcut o sesizare apărută în ziarul nostru la această rubrică în data de 5 februarie. Sesizarea cititorului ziarului nostru se referea la faptul că Romtelecom ar urma să emită factura telefonică detaliată fără a mai fi nevoie de o solicitare din partea abonaților. D-l Tamaș dorea să știe dacă acest lucru este veridic. Răspunsul oficial pentru abonatul acestei societăți este următorul: „În conformitate cu art. 10 alin 2 din Legea 676/21.11.2001, privind prelucrarea datelor cu caracter personal și protecția vieții private în sectorul telecomunicațiilor **(...) emiterea facturilor detaliate se face la cererea abonaților** cu respectarea drepturilor la protecția vieții private a abonaților și utilizărilor, în condițiile legii". Afirmația d-lui Tamaș, conform căreia factura telefonică detaliată va fi emisă abonaților fără ca aceștia să o solicite, se referă doar la reprezentanții altor instituții și nu la reprezentanții S.N.Tc. Romtelecom S.A.

„Deci, în continuare, S.N.Tc. Romtelecom SA va furniza factura detaliată la cererea scrisă a titularului."

Redactor de serviciu, R. M.

Lansare de carte la Universitatea "Goldiș"

Universitatea de Vest „Vasile Goldiș" Arad, vă invită în 14 februarie, ora 12, în sala de expoziții „Tudor Arghezi" (B-dul Revoluției nr. 85) la lansarea cărții **„Înaintea uitării"** de Barutu T. Arghezi. Cartea apărută la Casa de presă și Editura „Anotimp" din Oradea este ilustrată cu fotografii și facsimile din Arhiva Barutu T. Arghezi.

Doina și Barutu Arghezi, stabiliți de mulți ani în Elveția, au donat Universității de Vest „Vasile Goldiș" din Arad o colecție de 50 de rarități bibliofile și peste 1000 de volume de carte. Imaginile inedite ale poetului, două ediții liliput cu dedicație, desene ale casei Mărțișor făcute de Doina Arghezi completează colecția.

Barutu T. Arghezi și Doina Arghezi au mai fost prezenți ca oaspeți ai Universității „Goldiș" la Arad, în luna decembrie, când s-a organizat prima expoziție cu caracter permanent de artă decorativă donată de cei doi arădenilor.

Miron Blaga - poet, publicist și redactor din Oradea - va prezenta volumul.

Meteo

Vremea va fi caldă pentru acest interval. Cerul va fi mai mult noros și trecător va ploua. Vântul va sufla slab la moderat din sector vestic. Dimineața, izolat se va produce ceață. **Temp. maxime: 8 la 11°C. Temp. minime: 0 la 3 °C.**

Foto: ȘT. MATYAȘ

HOROSCOP

Miercuri, 13 februarie 2002

Berbec (21.03-20.04). Ar fi bine să nu ascultați de falși amici care vă înconjoară. Sugestiile discrete ale unui amic vă vor ajuta să vedeți limpede situația. Fiți prudent și discret cu ceea ce aveți de gând să faceți, pentru că numai așa veți reuși.

Taur (21.04-20.05). Afacerile dvs., chiar bine ticluite vor avea nevoie de ajutor pentru a obține rezultatele așteptate. Fiți încrezător în forțele dvs. și apucați-vă imediat de treabă.

Gemenii (21.05-20.06). Atmosferă tensionată când la serviciu, când acasă vă cam taie elanul de a vă apuca de o treabă serioasă. Concentrați-vă, ambiționați-vă și veți reuși să vă măriți veniturile.

Rac (21.06.-22.07). Aveți grijă ce faceți cu banii pentru că nici acum nu sunt suficienți. S-ar putea să fiți avansat în funcția pe care vi-o doriți.

Leu (23.07-22.08). Cum aveți energie din plin, apucați-vă imediat să faceți eforturile necesare. Niște pași bine gândiți făcuți la timp, vă pot împinge înainte în carieră. Îndrăzniți!

Fecioara (23.08-22.09). Ați cam obținut tot ce v-ați dorit. Acum vă simți obosit și aveți tendința să amânați unele responsabilități. Evident că nu vă va fi ușor, dar va trebui să faceți față situației.

Balanța (23.09-22.10). Vă veți bucura de noroc în dragoste și carieră. Cu veniturile însă, veți avea probleme, iar cheltuielile cresc exponențial, aducându-vă la exasperare. Încercați să fiți optimist.

Scorpion (23.10-21.11). Urmează câteva zile domoale în care veți face totul așa cum doriți. Nimic nu vă va presa, veți trăi în ritmul dvs. personal. Relațiile cu ceilalți se vor desfășura armonios și plăcut.

Săgetător (22.11-21.12). Veți fi mai neatent decât este permis și s-ar putea să aveți probleme. Nu lăsați lucrurile în voia soartei, remediați-le imediat și nu vă avântați tocmai acum în acțiuni importante.

Capricorn (22.12-19.01). Veți fi înconjurat din toate părțile de obstacole. Nu vă descurajați, dar nici nu vă amestecați în lucruri necunoscute, pentru că riscați să pierdeți multe.

Vărsător (20.01-20.02). Nu este cazul să vă lansați în aventuri, mai ales nu încercați să faceți speculații. Îndreptați-vă atenția spre alte domenii ale vieții și fiți răbdător.

Peștii (21.02-20.03). Chiar dacă în această săptămână nu vă surâde încă marea șansă, veți primi însă unele ajutoare prețioase care vă vor face să înaintați în carieră. Schimbările survenite acum în muncă vor da roade în viitor.

Pescuit sportiv și de agrement

Lacul de pescuit sportiv și de agrement din Aradul Nou (str. Coloniștilor, fără număr) eliberează abonamente pentru perioada 1 aprilie - 1 noiembrie a.c., la prețul de 150 Euro, la cursul zilei. Abonamentele se pot încheia până la 15 aprilie a.c., fiind limitate.

Informații suplimentare se pot obține la tel: 250966 sau 092344621, la Flavius Timbus.

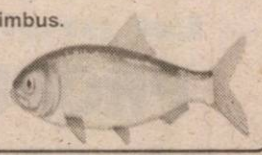

Audiție muzicală

Biblioteca Județeană „A.D. Xenopol" Arad invită iubitorii de muzică clasică, în fiecare miercuri, de la ora 14,00, la audiție muzicală comentată, în sala „Artă și Multimedia".

Miercuri, 13 februarie a.c., se vor audia și prezenta piese din creația barocă.

TRIPLU EVENIMENT LA „DELTA"

Joi, 14 februarie a.c., ora 18,00 va avea loc la Galeria „Delta" un triplu eveniment:

- ***Vernisarea Salonului de iarnă al U.A.P. Arad***
- ***Acordarea premiilor pe anul 2001***
- ***Lansarea Monografiei „Arad ART" a Filialei din Arad a U.A.P.***

UTILITARE

PIEȚE, TÂRGURI

Azi este zi de piață la Păncota, Beliu, Buteni, Șiclău, Macea, Vânători, Pecica, Șiria și zi de târg la Beliu și Buteni.

Mâine, joi este zi de târg săptămânal la Curtici, Sebiș, Cermei, Săvârșin, Secusigiu, Zerind.

FARMACII DE SERVICIU

• Farmacia **REMEDIUM** Arad, B-dul Revoluției nr. 52-54. Program luni-vineri: 7,30-20,00, sâmbătă 8,00-14,00. Telefon 233195.Farmacia **„OMNIA-FARM"**, Calea Aurel Vlaicu, Bl. Z28, cu program zilnic de la orele 8,00-22,00. Telefon 271724.

Farmacia **LIBRO PHARMA** non stop Calea Aurel Vlaicu 60-68 (lângă stadionul (UTA) telefon 212.992.

* Farmacia **LARIFARM,** Calea Aurel Vlaicu, la parterul blocului Z 24 are program de lucru zilnic, între orele 7,00 - 23,00, telefon 246622.

Policlinica Municipală Arad pentru cabinetele de UROLOGIE, ORL și LABORATOR este deschisă zilnic, orele 7,00-19,00 și sâmbătă orele 7,00-14,00.

URGENȚE STOMATOLOGICE

Cabinetul de pe str. Crișan (în spate la Gionelli) are program non-stop. Telefon: 253794. Cabinetul din B-dul Revoluției nr. 62, ap. 17, între orele 9,00-19,00. Telefon: 256665.

Și Cabinetul Stomatologic din Calea Victoriei nr. 7 A asigură zilnic urgențe, inclusi sâmbăta, între orele 10-15. Telefo 095.565.622.

Cabinetul stomatologic de pe str. Abrud B 129/C (P-ța Miorița), asigură servicii stomato logice zilnic între orele 9,00-12,00 și 15,0(19,00, iar sâmbăta 9,00-12,00. Telefor 259659.

ÎNTRERUPERI DE CURENT

Miercuri: 9-14: Str. C. Turzii (p Economu; **8-11:** A. Vlaicu Bl A2, A A4, A5; **11-14:** A. Vlaicu Bl A21,-A2 A22, A20; **8-12:** Mag. Ziridava, Belf **11-15:** str. Sabin Drăgoi, Bl 7, 8, 9, Spl Praporgescu (p).

APOMETRE

Astăzi citirea apometrelor se va face p următoarele străzi: Prunului, Mame Orizontului, Ciorogariu fără soț, Clujului cu s Oituz cu soț, Hundeoarei, Sibiului, Barl Lăutaru, C. Negruzzi, Ivreanu, Solomon, Orfe Măgurei, Caisului, Macedoniei, Dian Prometeu, Letiției, Aviației, Dorobanților, Ignat, Crișan, G. Birta, M. Antonescu, Buște Afinelor, Grozăvescu, Groza, Slatinei, S. Boc Predeal, Fluturilor, V. Ureche, V. Mie Căminului, Salciei, Bârsei, Ciocârliei, Valdimirescu M. Stănescu, A. Mureșa Grozescu, Lacului, Ghioceilor, Lupeni, Craiov Lăcrimioarelor.

TELEFON DE URGENȚĂ LA POLIȚIE: 955

S.C. CLAS MOBEL S.R.L.
Arad, Str. Vasile Ureche nr. 34
Telefon 270.700, 093.178.496
EXECUTĂ LA COMANDĂ
MOBILIER TAPIȚAT
Colțare de cameră
Canapele
Fotolii
Tabureți
(9396867)

CURSUL VALUTAR

– VALORI ÎNREGISTRATE IERI, 12 FEBRUARIE 2002

Denumirea valutei	BNR	BCR		BRD		Banca Transilvania		Banca Agricolă		Bursa neagră	
		C	V	C	V	C	V	C	V	C	V
Euro	28159	27828	28612	27880	28580	27950	28250	27850	28350	27700	28
Dolar S.U.A.	32103	32000	32250	31900	32250	31800	32150	31850	32280	31900	32
Marca germană	14397	14228	14629	14255	-	-	-	-	-	13400	14
Forint	116	110	120	-	-	110	117	-	-	112	

VICEPRIMARUL DIN VÂRFURILE A ACCIDENTAT O LOCALNICĂ

Pe DN79, în apropiere de Vârfurile, viceprimarul din localitate, **Iuga Terentie** (51 ani), a surprins și accidentat pe **Nicoară Ileana** (71 ani), din Vârfurile. Viceprimarul se afla la volanul autoturismului Dacia 1300 înmatriculat cu numărul AR-01-EPP, iar victima s-a angajat în traversarea drumului prin loc nepermis și fără să se asigure. Acum se află în afara oricărui pericol.

Prinși în flagrant delict de furt

Folosind chei potrivite, **Pleș Ioan Marcel** (16 ani), din Tauț, elev și **Bartoș Florin Marius** (16 ani), din Arad, fără ocupație, au pătruns în autoturismele Dacia 1300 AR-05-IFN și AR-03-NAJ din care au sustras bunuri în valoare de 5.700.000 lei. Cei doi și-au găsit acum loc în arestul Poliției riscând mai mulți ani de închisoare.

Dovedind mult curaj, **Miclea Aurel-Cosmin** (19 ani), din Udvinș, com. Zimandul Nou, jud. Arad (fără ocupație), a fost prins în miezul zilei, în timp ce sustrăgea mai multe bunuri din autoturismul VW Golf, AR-03-ZHM. Valoarea prejudiciului se ridică la peste două milioane lei. Și **Miclea Cosmin** a ajuns în arest, riscând până la cinci ani de detenție.

ASIROM - liderul național în domeniul asigurărilor în România vă oferă:

1. Asigurarea de economie și pensie privată **PROSPERĂ**

2. Asigurarea de viață **VALUTĂ FORTE** la care sumele asigurate se stabilesc în valută

3. Asigurarea DE VIAȚĂ MIXTĂ CU SUPLIMENT DE ACCIDENTE, asigurare la care în caz de accident despăgubirea se plătește de șase ori suma asigurată, fără să afecteze suma asigurată la expirare.
La expirarea asigurărilor mai sus menționate se restituie asiguratului suma asigurată plus excedentele (dobânzile) calculate care parează inflația.

NOU; NOU; NOU

4. Asigurarea **CASCO** a autovehiculelor cu includerea în asigurare și a avariilor la extern, fără a majora prima de asigurare.

COMUNA MACEA SE VA ÎNFRĂȚI CU UN ORĂȘEL DIN AUSTRIA

Comuna Macea se va înfrăți, la începutul lunii care urmează, cu Ybbsitz un oraș din Austria. Primarul comunei Macea - **Ioan Mercea** - ne-a informat că această colaborare se datorează unor tineri măceni care au plecat în Austria în urmă cu șase ani.

Deși încă nu se cunosc cu oamenii acestui oraș, măcenii au primit de Crăciun de la aceștia jucării pentru copii lor. **„Ne vom înfrăți cu acest oraș pentru că oamenii din Ybbsitz ne vor ajuta, vom putea folosi lucruri pe care aceștia le scot din uz și vom merge acolo sau o să ne trimitem copii în vizită”**, spune primarul.

După ce legăturile se vor consolida, în luna august, Căminul Cultural din Macea va fi invitat să participe acolo la un festival cu tradiție populară locală despre obiceiurile fierarilor.

„Am mai fost înfrățiți cu un oraș din Ungaria, dar nu am ținut legăturile. Sperăm ca de data aceasta să fie altfel”, încheie Mercea.

N. BODRAN

SCANDALAGII DE LA CONOP

După un chef pe cinste, **Botezatu Gabrian** (21 ani) și **Chirilă Cristinel** (31 ani), ambii din Conop și fără ocupație s-au luat la harță în incinta AF Adelina din localitate. După o bătaie cu sticle și pahare, s-a constatat că au fost distruse bunuri în valoare de peste 600.000 lei. De parcă acest scandal n-ar fi de ajuns, cei doi au spart și un geam de la Școala Generală după care au intrat în școală furând bunuri în valoare de peste 400.000 lei. Polițiștii au ajuns în timp util, astfel că, bătăușii s-au ales cu dosare penale, fiind cercetați în stare de libertate.

INFRACȚIUNI!

Patrula Poliției i-a reținut în vederea arestării preventive pe **Balogh Iuliu** (33 ani) din Lupeni, jud. Hunedoara, care avea întocmit un mandat de arestare pentru infracțiunea de vătămare corporală. ● Pentru furt a ajuns în arestul Poliției și **Lingurar Gheorghe** (29 ani), din Drauț, ce are un mandat de executare a pedepsei pe un an de zile, urmând să răspundă pentru săvârșirea infracțiunii de furt calificat. ● I s-a întocmit dosar penal și este cercetat în stare de libertate **Kovari Șandor -Levente** (24 ani), din Iratoșu, care a condus un autovehicul fără a avea permis de conducere. ● În urma cercetărilor efectuate de polițiști, s-a descoperit că **Stan Gheorghe** (24 ani), din Chier, fără ocupație, este cel care a intrat în gospodăria lui Mocuța Samuil, din Ineu. Stan a furat din garaj un polidisc estimat la o valoare de 900.000 lei.

LOCURI DE MUNCĂ VACANTE

Agenția Județeană pentru Ocuparea Forței de Muncă Arad (AJOFM) ne-a pus la dispoziție situația locurilor de muncă vacante la data de 11.02.2002.

Agent comercial 3; Agent de asigurare 35; Barman 2; Bobinator aparataj electric 10; Confecționer îmbrăcăminte 8; Croitor 64; Gestionar 1; Împletitor nuiele 10; Imprimator serigraf 2; Inginer mecanic 1; Mecanic montator inst. forest. 1; Op. confecționer ind. îmbr. 20; Ospătar 2; Șef serviciu aprov. desfacere 3; Șofer automacaragiu 1; Sudor autogen 5; Sudor electric 3; Tesator 2; Tâmplar 2; Vânzător 8; Zidar 2

În această săptămână sunt 185 de locuri de muncă disponibile din 21 de meserii.

S. AMBRUȘ

Hoții de ... pomi

Lingurar Gheorghe (67 ani) și **Kadar Ferencz** (46 ani), ambii din Covăsânț, fără ocupație, s-au dat mari gospodari pentru o zi. Motiv pentru care cei doi au intrat pe proprietatea Fermei 15 pomicole din Lipova de unde au furat pomi altoiți. Scopul celor doi era să vândă „marfa” estimată la o valoare de 1.750.000 lei. S-au ales cu dosare penale, fiind cercetați în stare de libertate.

UN ARĂDEAN S-A CADORISIT CU DOUĂ MAȘINI DE LUX

Vameșii constănțeni au confiscat, marți, două autoturisme de lux pe care un arădean a încercat să le aducă ilegal în țară, din Statele Unite ale Americii, informează Direcția Generală a Vămilor.

Containerul în care se aflau cele două mașini a sosit în portul Constanța pe 20 ianuarie anul acesta, expeditor și destinatar fiind aceeași persoană - Toader Varvaroi din Arad. El trimisese containerul din Statele Unite, declarînd autorităților vamale că înăuntru se află 150 de colete cu obiecte personale.

Autoritățile au verificat containerul, în care au găsit un autoturism Mercedes 320 și unul de teren Plymouth Grand Voyager, nedeclarate de expeditor. Cazul a fost predat polițiștilor, pentru cercetări.

Toți agenții economici sunt obligați să utilizeze case de marcat electronice

Toți agenții economici, inclusiv cei care au venituri anuale totale de pînă la 100 de milioane de lei, sunt obligați, începînd cu luna februarie a acestui an, să utilizeze aparate electronice de marcat fiscale, potrivit Legii 64/2002 pentru aprobarea OUG 28/1999 privind obligația agenților economici de a utiliza aparate de marcat electronice fiscale. Potrivit actului normativ, investițiile efectuate pentru achiziționarea aparatelor sunt deductibile fiscal integral în luna în care a fost efectuată achiziția, cu condiția ca agenții economici să înceapă utilizarea lor încă din acea lună. Folosirea caselor de marcat nu este obligatorie pentru firmele care desfășoară activități de asigurări și activități financiare și bancare, cu excepția caselor de schimb valutar. Obligativitatea nu există nici în cazul vînzării obiectelor de cult și serviciilor religioase prestate de instituțiile de cult. De asemenea, nici persoanele fizice care au activități independente, cu excepția taximetriștilor, nu sunt obligați să utilizeze aparate de marcat. În plus, comerțul și prestările de servicii cu caracter ambulant, desfășurate în zone publice ori la domiciliul clientului nu mai beneficiază de scutirea de la obligativitatea folosirii aparatelor electronice de marcat. Firmele sunt obligate să achiziționeze numai consumabile furnizate de distribuitori autorizați și să depună lunar, odată cu declarația privind obligațiile de plată la bugetul de stat, și raportul memoriei fiscale pe perioada de raportare. Agenții economici care nu respectă prevederile legale vor fi sancționați cu amenzi cuprinse între 20 și 100 de milioane de lei și suspendarea activității.

NE-AM INTERESAT PENTRU DUMNEAVOASTRĂ

Mihoc Iuliu (66 ani), locuiește pe strada Tudor Vladimirescu, la numărul 11, într-o casă cu șase proprietari. El ne spune că nu au un administrator pentru că vecinii lui nu vor acest lucru. Ei au hotărât ca în fiecare an să administreze cheltuielile unul dintre locatari. Dar, potrivit lui Mihoc, subiectivitatea unora dintre vecini duce la o împărțire neechitabilă a cheltuielilor. El se simte nedreptățit la socotelile făcute de actualul administrator. Îi răspundem că cea mai bună soluție ar fi alegerea unui administrator neutru, care să nu locuiască în imobilul respectiv. În Ordonanța de Guvern nr. 85 din 30 august 2001 privind organizarea și funcționarea asociațiilor de proprietari - se stipulează: „Activitatea de administrare a clădirii se asigură de un administrator, persoană fizică atestată și angajată cu contract individual de muncă sau cu convenție civilă, ori persoană juridică specializată, cu care se încheie un contract de administrare, în funcție de hotărârea adunării generale a proprietarilor. * Atestarea persoanelor fizice pentru îndeplinirea funcției de administrator de imobil se face de către o comisie formată din cinci membri, specialiști în domeniul financiar contabil și al legislației muncii. * La asociațiile de proprietari care cuprind până la 10 proprietari președintele poate îndeplini și funcția de administrator (cap.II, Art. 7).

O. BULZAN

Premierul Adrian Năstase se pronunță pentru o limitare a imunității parlamentare

Premierul Adrian Năstase s-a pronunțat, marți, cu prilejul prezentării bilanțului Ministerului Justiției, pentru o limitare a imunității parlamentare, care ar trebui să funcționeze doar în cazul exprimării opiniilor politice.

În momentul revizuirii Constituției ar trebui să se introducă reglementarea privind limitarea imunității parlamentare. Exprimarea opiniilor politice ar trebui apărată de imunitate, a spus Năstase.

Cu același prilej, premierul a susținut necesitatea unui parteneriat între instituțiile statului, pentru a rezolva problema lipsei de credibilitate. "Este o lipsă de credibilitate la nivelul instituțiilor statului. Trebuie să vedem în ce fel pot colabora instituțiile în interesul cetățeanului", apreciat Năstase.

Primul-ministru a afirmat că participarea sa la bilanțul activității din 2001 a Ministerului Justiției a avut rolul de a evidenția, în contextul dificultăților existente, modificarea rapidă a legii astfel încît Consiliul Superior al Magistraturii să capete puteri sporite. "Statutul procurorului, independența acestuia țin de revizuirea Constituției. Structurile de acum ale Parchetului au o formulă apropiată de Ministerul Justiției, care ține de Executiv. Asta trebuie să schimbăm", a spus premierul.

APROAPE 6.000 DE ROMÂNI AU FOST REȚINUȚI ÎN SPANIA, ÎN 2001

Ministerul spaniol de Interne a anunțat, marți, că mai mult de jumătate dintre cele peste 230.000 de persoane arestate pentru diferite infracțiuni sunt cetățeni străini, aproape 6.000 fiind români, relatează AFP. Rata infracționalității a crescut în 2001 cu 10,41 la sută, aceasta fiind una dintre cele mai semnificative creșteri din ultimii ani, datorată și sporirii imigrației clandestine, a afirmat un purtător de cuvînt al Ministerului de Interne. În 2001, au fost reținute 232.147 persoane, bănuite de comiterea unor infracțiuni. Dintre acestea, peste 45.000 sunt marocani, 10.000 algerieni, aproape 6.000 români, mai mult de 5.000 columbieni, peste 3.700 ecuadorieni, 2.500 nigerieni și peste 2.000 francezi, potrivit statisticilor poliției, citate de presă. Aproximativ 60 la sută dintre delicte au legătură cu traficul de droguri, iar zonele considerate cele mai periculoase sunt enclavele spaniole din nordul Marocului, Melila și Ceuta, precum și arhipelagul Balearelor și provincia Alicante, din sud-estul Spaniei.

MIERCURI, 13 FEBRUARIE 2002

TVR 1
7,00 Jurnalul de dimineață
7,30 Strict necesar. Magazin
(●) 8,20 Domnișoara Zorro - s. rel.
9,10 Obsesia - f. rel.
10,45 Amprente
11,00 TVR Cluj
13,00 Garantat 100% - rel.
14,00 Jurnalul de prânz
14,30 Oameni ca noi
15,00 Bucuriile muzicii
16,00 Panorama
17,00 Medicina pentru toți
17,45 Pasiuni - s.
18,30 Corect. Cu Ruxandra Gheorghe
(●) 18,35 Baywatch Hawaii - s.
19,20 Avanpremieră. Știri. Sport
19,35 Becker - s.
20,00 Jurnal. Meteo. Sport
20,45 Curat Caragiale! Parol!
20,50 Teatrul Național de Televiziune prezintă: **Detectiv fără voie** - s.
21,50 Cu ochii'n 4
22,50 Recurs la morală
23,50 Jurnalul de noapte
0,05 Infomania
1,05 Poveste de dragoste - rel.
1,50 Jurnal, Meteo, Sport - rel.
2,35 Teatrul Național de Televiziune prezintă: **Detectiv fără voie** - rel.
3,25 Amprente - rel.
3,35 Cu ochii'n 4 - rel.
4,35 Știrile de sâmbăta asta - rel.

TVR 2
7,00 Drumul spre Avonlea - s. rel.
7,50 Poftă bună cu Petrișor!
8,00 Captiv în viitor - s.
8,50 Fete vesele - s.
9,15 Desene animate - rel.
10,45 Tată, am încurcat-o! - s.
11,10 Televiziunea, dragostea mea! - rel.
12,10 Camera de gardă - rel.
12,40 E dreptul tău! - rel.
13,05 Gata cu fumurile!
13,10 Poftă bună cu Petrișor!
13,25 Știri
13,30 Piramida - rel.
14,00 Desene animate
15,15 Toți, împreună
16,00 Olanda reconstruiește Batavia
16,20 Sport Plus
16,50 Jocurile Olimpice Salt Lake City. Rezumat
17,55 Știri
18,00 Știri regionale
18,20 Muzică populară din Banat
18,30 Jocurile Olimpice Salt Lake City. Rezumat
20,15 Aleea cu ghimpi - rel.
20,30 Piramida
21,00 Captiv în viitor - s.
22,00 Telejurnal
22,30 Jocurile Olimpice Salt Lake City: Biatlon
0,25 Sport Plus - rel.
1,00 Jocurile Olimpice Salt Lake City: hochei
3,20 Telejurnal - rel.
3,55 Teatrul Național de Televiziune - rel.

PRO TV
7,00 Bună dimineața!
8,00 Știrile Pro TV - Ziarul dimineții tale
9,00 Tânăr și neliniștit - s. rel.
* Ro - rel.
10,00 Profesioniștii - s.
11,00 Gândește liber - rel.
12,00 Nebun după tine - s.
12,30 Lege și ordine - s.
13,30 Expertul - s.
14,15 Răzbunare fără limite - s. rel.
15,00 Urmărire generală - rel.
16,00 Tânăr și neliniștit - s.
17,00 Știrile Pro TV
17,35 Vremea
17,40 Pro TV te ascultă ce vezi
17,45 Teo
19,00 Știrile Pro TV
19,50 Sport
19,55 Vremea
(●) 20,00 Misiune pe Muntele Morții - acțiune, SUA, 1997
22,00 Știrile Pro tv
22,40 Ro
(●) 22,45 Afaceri necurate - acțiune, SUA, 1993
(●) 0,45 Bomba blondă - comedie, SUA, 1994
2,30 Fotbal: Meci din Divizia Națională - rel.
4,00 Profesioniștii - s. rel.
4,45 Lege și ordine - s. rel.
5,30 Expertul - s. rel.
6,15 Teo - rel.

TV ACASĂ
7,30 Acasă la... Ruxandra Săraru - rel.
8,00 Vei fi a mea, Paloma! - s. rel.
9,00 Prima dragoste - s. rel.
* Căsuța poveștilor - desene animate
(●) 10,15 Amor de cățel - s. rel.
(●) 11,05 De 3 x femeie - rel.
12,15 Dădaca - s. rel.
12,40 Salome - s. rel.
13,30 Ramona - s.
15,00 Războiul pasiunilor - s.
15,50 Căsuța poveștilor - desene animate
16,00 Fiorella - s.
17,30 Vei fi a mea, Paloma! - s.
18,30 Știrile de Acasă
19,00 Prima dragoste - s.
(●) 20,00 Amor de cățel - s.
(●) 20,50 De 3 x femeie
22,00 Salome - s.
22,50 Dădaca - s.
23,15 Știrile de Acasă - rel.
23,45 Sânge din sângele meu - s.
0,10 Războiul pasiunilor - s.rel.
(●) 1,05 De 3 x femeie - rel.
2,10 Muzica de acasă, muzica nopții
3,30 Acasă la români, cântă-mi lăutare! (rel)
5,30 La casa de vis - rel.

HBO
8,00 Fața întunecată a iubirii
8,55 Trei frați păguboși - comed., Franța, 1995
10,45 12 oameni furioși - dramă, SUA, 1997
12,45 Sub acoperire - act. SUA, 1999
14,20 Buzunarul
14,35 Johnny Tsunami - dramă, SUA, 1999
16,10 Picat din cer - comedie, SUA, 1998
18,05 Cer de octombrie - dramă, SUA, 1999
20,00 Ironia soartei - dramă, SUA, 1999
22,15 Misiune pe Marte - SF, SUA, 2000
0,05 Sărbătoarea
0,25 Vacanță sângeroasă - horror, Germania, 2000

PRIMA TV
7,00 Impact - rel.
7,30 Real TV - rel.
8,00 Prima Mix!
13,00 Copiii spun lucruri trăznite - rel.
14,00 Desene animate: Rambo
14,30 Motor - rel.
15,00 În căutarea dreptății - s.
16,00 Impact
16,29 Haz la minut. Cu Ando
16,30 Justiție militară - s. rel.
17,30 M.A.S.H. - s.
18,00 Focus
18,55 Focus special
19,05 Camera de râs
19,30 Real TV
19,59 Haz la minut. Cu Ando
20,00 Cronica cârcotașilor
21,00 Gunoierii - comedie, SUA, 1990
23,00 Focus Plus
23,29 Haz la minut. Cu Ando
23,30 M.A.S.H. - s. rel.
0,00 Justiție militară - s.
1,00 Camera de râs - rel.
1,30 Real TV - rel.
2,00 Focus Plus - rel.

TELE 7 ABC
7,35 Știri
7,50 Muzică
10,00 Tentații - rel.
11,00 Documentar - rel.
12,00 Apel: Crima - s. rel.
13,00 Muzică
14,00 Zidul - dramă, România, '74
16,30 Desene animate
17,00 Reportaj 7 abc - re.
18,00 Germania astăzi Documentar
18,30 Telejurnal
19,00 Destinația: Germania Documentar
19,30 Apel: Crima - s.
22,05 Reportaj 7 abc
23,00 Germania astăzi Documentar - rel.
23,30 Știri
23,45 Muzică

ANTENA 1 – TV ARAD
6,00 Divertisment - rel.
6,30 Știri TVA - rel.
7,00 Observator
7,50 Sport
8,00 Cafeaua cu sare
10,00 Un bărbat pe zi
11,00 Evadarea - f. rel.
13,00 Știrile amiezii
13,20 Clanul Popeștilor - s.
14,30 Înscenarea - rel.
16,00 Emisiune în limba germană
16,30 Publicitate, promo
16,45 Știri TVA
17,15 Milagros - s.
19,00 Observator
19,45 Știri TVA
20,00 Strict autentic - talk show
21,57 Publicitate, Promo
22,00 Marius Tucă show
23,00 Observator
23,30 Sport
(●) 23,40 Schimbare de planuri - acțiune, SUA, 1988
1,00 Observator - rel.
2,00 Clanul Popeștilor - s. rel.
2,30 Cafeaua cu sare - rel.
4,30 Marius Tucă Show - rel.
5,30 Milagros - s. rel.

RCS
8,30 Cafeaua de dimineață
9,30 Desene animate
10,00 Mistere și farmece - doc.
10,30 Radical Power - comedie
11,00 Știrile RCS
11,45 Merengue la Manhattan - film
13,15 Trei destine - s. rel.
14,00 Știrile RCS - rel.
14,35 Conviețuiri - rel.
15,05 Mămica detectiv - film
15,30 Trei destine - s.
16,15 Deșertul vorbește - s.
16,45 Dedicații muzicale
17,00 Despre câini și pisici
17,45 O altfel de lume - rel.
18,15 Știrile RCS
19,00 Neon Rider - doc.
19,52 Dedicații muzicale
20,00 Scales of justice - doc.
21,00 O oră cu Dan Dascălu - talk show
22,00 Știri RCS
22,35 Contaminarea film
0,00 Erotic

RADIO EUROPA FM (89,3 MHz)
6,00-10,00 Deșteptarea - cu Gabi Dobroiu (7,00 Jurnalul de dimineață); 10,00 Europa Express cu George Zafiu; 13,00 Jurnalul de prânz; 13,30 România în direct cu R. Turcescu; 14,00 Drum cu prioritate cu Radu Constantinescu; 18,00 Jurnalul de seară; 18,30 Interviurile Europa FM; 19,00 Clubul de seară cu Denis Ciulinaru; 22,00 Jurnalul de noapte; 22,30 Infomania cu Dan Goanță; 23,00 Europa lângă tine.

RADIO PRO FM (92,1 MHz)
5,00-5,30 BULETIN DE ȘTIRI - la fiecare sfert de oră; **5,30-7,00 PRO FM PÂNĂ LA UNU** - cu Ramon Cotizo; **7,00-10,00 PRO FM PÂNĂ LA UNU** - cu Flavius Eșnican; **10,00-13,00 PRO FM PÂNĂ LA UNU** - cu Mihai Dobrovolschi; **13,00-14,00 13-14 cu ANDRE!** - cu Andrei Gheorghe; **14,00-17,00 POFTIM PRO FM** - cu Cătălin Lăpușcă; **17,00-19,00 PRO FM E AICI** - cu Cristi Schnebli; **19,00-22,00 ASCULTĂ-TI MUZICA** - cu Andi Moisescu; **22,00-2,00 PRO FM BY NICHT** - cu Vlad Craioveanu

RADIO ARAD & RADIO CONTACT (99,1 MHZ)
6,00 Lupta cu somnul; 8,00 Matinal Cafe; 10,00 Tovarășii mei; 12,00 Pulsul zilei; 14,00 Radiomagazin Deutsche Welle; 15,00 Muzica așa cum vrei; 17,00 Radio Vocea Speranței; 18,00 Radio France International; 19,00 Emisiune în limba germană; 20,00 Bună seara, Arad! 21,00 Seară de seară; 22,00 Contact FM

RADIO TIMIȘOARA
6,00 Ceasurile dimineții; 8,00 Muzică populară cu dedicații; 9,00 Cânt din suflet; 10,00 De zece ori România; 11,00 Pop matineu; 12,00 Miez de zi la polul vest; 13,00 Emisiune în limba germană; 14,00 Emisiune în limba maghiară; 15,00 Emisiune în limba sârbă; 16,00 Actualitatea în 60 de minute; 17,00 Carusel cultural; 18,00 Actualitatea radio; 18,05 Marketing plus; 19,00 Radiojurnal; 19,15 Bilet de voie; 20,05 Autohton pop rock; 20,50 Călătorie în lumea poveștilor; 21,00 Curierul de seară

RADIO „21" SEBIȘ (92,1 FM)
6,00-9,00 Cronica cârcotașilor - (p); **9,00 - 10,00 Precinie, precinie - muzică populară; 10,00 - 12,00 Cafeaua de zece; 12,00-15,00 „21" Expres; 15,00-16,00 Bună ziua, oameni buni - muzică populară și dedicații; 16,00-19,00 Magazin „21"; 19,00-20,00 Sus paharul, fiecare - muzică populară și dedicații; 20,00-22,00 E seara ta!; 22,00-23,00 Lecții particulare** - (p); **23,00-06,00 La strada; Știri: 6,00; 7,00; 9,00; 11,00; 15,00. Jurnale: 8,00; 13,00; 18,00.**

Redacția Adevărul nu își asumă răspunderea pentru modificări ulterioare intervenite în programul Radio -

„UNIUNEA EUROPEANĂ NU RĂMÂNE INSENSIBILĂ..."

Interviu cu d-l OCTAV COZMÂNCĂ, ministrul Administrației Publice Locale

– D-le ministru, ați vorbit foarte mult despre necesitatea descentralizării în vederea integrării României în structurile europene. Au fost luate o serie de hotărâri care au provocat profunde nemulțumiri. Cât de mult ne împinge spre integrare realizarea descentralizării și cât de mult ne trag înapoi efectele sociale ale acestei descentralizări?

– Descentralizarea este un proces firesc, indiferent că este sau nu este cerut de către Uniunea Europeană. Acest proces trebuia să înceapă mai de mult, să ne aflăm într-o fază mult mai avansată decât în momentul de față. Sigur că descentralizarea presupune o serie de măsuri cu efecte sociale negative. Pe moment, nu pare a fi benefică, dar pe termen mediu și lung ea își va arăta roadele, mai ales atunci când și pe plan legislativ lucrurile vor fi bine clarificate și, mai ales, atunci când vom avea doar oameni competenți puși să aplice legea în litera și spiritul ei, nu după ureche.

– Totuși, nu mi-ați răspuns la întrebare. Ce contează mai mult în ochii forurilor europene, faptul că facem descentralizare sau instabilitatea socială?

– Contează foarte mult faptul că dăm dovadă de seriozitate, că am început alinierea la normele europene, că dorim sincer - așa după cum arată și sondajele de opinie - integrarea în Uniunea Europeană.

– Au fost avertizate forurile europene asupra riscurilor sociale pe care le presupune descentralizarea în România? Știu acele foruri că românii, deși se pronunță pentru integrare, nu prea știu ce este aceasta?

– O comisie a Uniunii Europene este prezentă în permanență la București. Ținem o legătură permanentă cu Consiliul European de la Strasbourg, cu Bruxelles-ul, cu congresul puterilor locale și regionale din cadrul Consiliului Europei, care este o structură abilitată să se ocupe de administrația publică locală. Așadar, forurile europene știu perfect ce se întâmplă, informarea existând în ambele sensuri. Am adoptat și o strategie de accelerare a reformei în administrația publică locală, care a fost apreciată de către forurile europene. Problema fundamentală este să punem în aplicare această strategie. În două-trei săptămâni vom organiza, la București, o reuniune de anvergură, cu reprezentanții tuturor județelor, ai comisiei europene, ai Băncii Mondiale. Va fi o lansare oficială a strategiei de reformă în administrația publică locală.

– Ce să înțeleagă populația, există un acord, măcar tacit, între guvernul României și forurile europene în ceea ce privește luarea unor măsuri care să ducă la atenuarea efectelor sociale negative, pe termen scurt și mediu ale descentralizării?

– Nu este vorba despre un acord tacit, ci de **un acord expres** în această privință. Uniunea Europeană s-a manifestat ca atare. Numai în acest an primim de la Uniunea Europeană fonduri în valoare de aproape un miliard de dolari, pentru diverse programe SAPARD, PHARE etc. Uniunea Europeană nu rămâne insensibilă la efectele procesului de aliniere a noastră la legislația europeană. Ne alocă în continuare fonduri pentru derularea de programe pe diverse sectoare. Sunt eforturi concrete ale Uniunii Europene. Populația trebuie să înțeleagă că este necesară perfecționarea administrației publice locale, pentru apropierea în mod real a administrației de cetățean, pentru creșterea calității serviciilor către cetățean. În momentul de față, calitatea acestor servicii este la un nivel criticabil, critic și este percepută ca atare de către cetățean.

SIMION TODOCA
Foto: VIOREL MUSCA

Ciprian Zolotar consideră că este, în continuare, președintele OTPDSR

În ziarul nostru de ieri am relatat faptul că PDSR Arad se află în pragul unui nou scandal, de această dată la nivelul organizației de tineret. Situația tensionată din partid a apărut în momentul în care co-președintele Avram Crăciun a numit un comitet de organizare a conferinței de fuziune cu PSDR, fără să consulte conducerea filialei de tineret. Mai mult, Crăciun a afirmat că mandatul lui Ciprian Zolotar în fruntea OTPDSR Arad a expirat.

Ciprian Zolotar a argumentat însă că, până la noi alegeri, el rămâne președintele interimar al PDSR Arad: **„Interimatul durează într-adevăr șase luni, dar în situația tensionată din PDSR Arad, nimeni nu s-a ocupat de organizarea alegerilor. Regulamentul nostru spune că, într-o astfel de situație, mandatul interimar se prelungește de drept."** Zolotar a mai adăugat faptul că pe convocatorul inițial propus de co-președintele Crăciun nu a figurat nimeni din partea PSDR Arad, partenerii de fuziune ai pedeseriștilor.

Ștefan Florian, fost membru al ApR Arad și nominalizat de co-președintele Crăciun în comisia de organizare a conferinței de fuziune, a fost surprins de turnura pe care au luat-o evenimentele. **„Eu am considerat că, alături de conferința municipală la care am participat, conferința județeană trebuie să facă ordine în partid, să clarifice lucrurile"** a spus acesta. Ștefan Florian nu știa nimic despre semnarea unui protocol cu PSDR, dar nici despre încetarea mandatului de președinte interimar al lui Ciprian Zolotar.

Nouă nu ne rămâne decât să constatăm că, la doar câteva zile de conferința județeană de fuziune, situația din OTPDSR Arad este extrem de neclară.

FLAVIUS GHENDER

Tinerii din PSD se distrează de Ziua Îndrăgostiților

Cu ocazia Zilei Îndrăgostiților, Organizația de Tineret a PSD Arad organizează o petrecere la care sunt invitați toți tinerii din partid. Vă așteaptă un concurs, multe premii și distracție pe cinste.

Petrecerea va avea loc vineri 15 februarie, la Discoteca Corleone, cu începere de la ora 19. Începând cu ora 22, discoteca va funcționa cu program normal.

Președintele Organizației TSD Municipiu
LAURENȚIU HĂLMĂGEAN

NE-AM ASIGURAT PENSIA PRIN MUNCĂ ȘI CONTRIBUȚII, NU SUNTEM ÎNTREȚINUȚI SAU CERȘETORI

De mai mulți ani, pentru a justifica pensiile tot mai mici, insuficiente supraviețuirii, se vehiculează conceptul că un salariat întreține doi pensionari.

Duminică, 3 februarie, la PRO TV, Silviu Brucan și Lucian Mândruță au reluat și dezvoltat acest concept.

Pensionarii membri ai Forumului Pensionarilor și ai Ligii Județene Arad a Pensionarilor, protestează și consideră neîntemeiat acest concept, el fiind menit să justifice lipsa de preocupare a guvernanților din ultimii 5-6 ani, de a realiza o reală recalculare a pensiilor și menținerea lor la zi, indiferent de data pensionării.

Vehicularea acestui concept creează o stare de tensiune artificială și periculoasă între cetățenii activi, în special cei cu salarii mici și pensionari.

Cu diferite ocazii, ca: simpozioane, conferințe de presă, mitinguri, întâlniri cu parlamentarii și organele locale, am combătut acest concept, subliniind că noi am muncit pentru pensie, am contribuit cu părți din salarii, că în 1998, la nivel național, exista un mare fond pentru pensii, acesta a fost acaparat de cei îmbogățiți prin fraudă și deturnări. Este datoria organelor statului să recupereze acest fond, indexat la nivelul actual.

Am subliniat și subliniem că din munca noastră s-au realizat marile construcții de locuit, halele de producție din industrie și agricultură cu dotări și mijloace de producție, mijloacele de transport, birourile majorității băncilor, firmelor, școlilor, universităților, majoritatea clădirilor și palatelor organelor locale și

PROTEST

naționale, sediile partidelor și multe altele.

Toți cei care folosesc aceste spații, realizând salarii și profituri fabuloase, ar trebui să depună mari sume, cel puțin sub forma chiriilor în fondul de pensii.

Din vânzările pentru privatizări, majoritatea sumelor obținute să se restituie pensionarilor prin depuneri în fondul de pensii.

Foștii conducători din perioada 1996-2000, ar trebui trași la răspundere pentru mărirea artificială și aberantă a numărului pensionarilor, prin scoaterea din producție și pensionarea înainte de împlinirea vârstei și vechimii a unui număr mare de salariați.

Ne întrebăm de ce numai la noi în România există o asemenea discrepanță și inechitate între pensii, care amenință mulți pensionari să moară lipsiți de medicamente și alimente.

Protestăm și cerem să se ia măsuri cât mai urgente pentru recalcularea pensiilor, pentru a se înlătura aberanta situație dintre doi pensionari care au avut același loc de muncă, aceeași vechime și pregătire, cel ieșit la pensie mai demult să primească cu peste 100% pensie mai mică.

Apreciem recentele preocupări ale guvernului de a căuta forme și fonduri în acest scop, cât și proiectul de lege inițiat de senatoarea Simona Marinescu, care, adoptat și aplicat, ar putea să echilibreze în mare parte discrepanțele existente între pensii, cât și să asigure fondurile necesare acestora.

Președintele Forumului Pensionarilor și vicepreședinte al Ligii Județene Arad a Pensionarilor

Prof. GHENOF GHEORGHE

Politica la țară

„NICI NU MAI ȘTII PE CINE SĂ CREZI!..."

– Ce știți despre propunerea ministrului agriculturii în legătură cu subvenția pentru agricultură?

– M-am interesat la primărie și, în principiu, eu am lucrat în jur de 100 ha. Am și asociație, nu-i problemă. Dar nu pot îndeplini condiția ca să fie în cel mult trei sole. Atunci am renunțat. Am ajuns la concluzia că e mai bine să cresc porci pentru că și la porci se dă subvenție. Și iau cinstit de acolo subvenție. Nu vreau să mă duc să îl iau pe cela și pe cela în asociație, pentru că pe urmă ne certăm și mai ajungem și la ilegalități. Nu mai lucrez prea mult pământ. Am două tractoare bune, am combine de grâu și porumb. Am lucrat pe la Răpsig, pe la Bocsig...

– În principiu, ce ziceți, e bine să pornești cu ideea că nu subvenționezi decât suprafețe mari?

– Eu, Maxinan Gheorghe, nu mă apuc de lucru cu gândul la banii pe care mi-i dă statul. Eu nu-s milog, să-mi dea statul. Dacă văd că merge treaba, fac ceva, iar dacă mă ajută statul cu atât mai bine. Dar, în principiu, eu nu mă bazez pe altul, mă bazez pe mine, pe lucrul meu. Toată viața mea așa am fost. Ce-am putut am făcut, dacă a venit ceva în plus a fost foarte bine, dacă nu, iarăși a fost bine. Eu nu iau bani din bancă în ideea că o să vină o lege și mă ajută statul. Mă limitez la cât pot eu.

– De Armagedon ați auzit?

– Da, mă uit la televizor. Probleme politice, care pe mine mă depășesc. În tinerețe, am fost secretar UTM. Am fost la profesională la Arad, am învățat bine, dar am văzut că la comuniști nu se făcea ce se zicea. Ne spunea să fim cinstiți, să lucrăm, lucruri bune ne spuneau. Dar în viață am văzut că mergea cu pile, cu relații, nu era cinstit. După revoluție am zis că mă duc cu dreapta, cu partidul țărănesc și am crezut că-s niște oameni care vor face bine. Dar m-au dezamăgit. Nu au fost oamenii pe care eu îi căutam, care speram că vor face bine. Nu vorbesc de ăia de sus, că cu ăia n-am vorbit niciodată. Am dat mâna cu dl. Ciorbea și atât. Dar ăștia de la Arad... Își urmăresc numai poziția lor socială. Asta-i părerea mea.

Gheorghe Maxinan, 57 ani, fermier, Buteni

– Mai sunteți înscris în PNȚCD?

– Nu mai sunt nicăieri. Deocamdată îmi văd de treaba mea, fiindcă văd că ăștia sunt toți niște parșivi. M-au mai chemat, a venit cineva de la Arad la mine, dar eu nu mă mai duc. Stau, îmi văd de treaba mea. Voi vota atunci când voi găsi un partid cinstit, care face ceva, și nu cu șmecherii, cu hoții și cu nemernicii.

– Care ar fi partidul acela?

– Când l-oi găsi, m-oi alătura acelui partid. Deocamdată nu mai am preferințe politice. Nu vreau să jignesc pe nimeni, nici partidul de guvernământ, nici pe alții, dar, deocamdată nu există partidul pe care îl caut eu. Nu-mi place cu hoții și cu pungașii. Nu mi-a trebuit niciodată nici o funcție, dar...

– Sunteți cam dezamăgit...

– Foarte dezamăgit.

– Și nu credeți că până la urmă va ieși totuși ceva?

– Eu sunt o piesă prea mică în lumea asta mare ca să mă mai implic și peste tot e numai dușmănie. De ce să-mi fac bube în cap? Vreau liniște. Ce să mă apuc să mă lupt eu cu unul și cu altul? Nici nu mai știi pe cine să crezi și încotro să te orientezi. Deocamdată, stau!

I. IERCAN
Foto: AL. MARIANUȚ

PE PROPRIILE PICIOARE...

(Urmare din pagina 1)

E sigur că la această oră eu pot să spun doar ce *impresie* mi-a făcut noul prefect. Atât și nimic mai mult. O impresie, care, ca orice impresie are în ea o mare notă de subiectivitate, mai ales că aceasta este alimentată de caracterizările anterioare ale celor pe care i-am întrebat despre noul prefect. Așadar, o atitudine normală, chiar dacă emotivă, un discurs echilibrat, fără pompă și artificii, un text la obiect, clar și precis. O ținută decentă, de om normal, o normalitate după care alergăm de mai bine de un deceniu.

Repet, acestea sunt *impresii.* O cunoaștere reală a ceea ce va fi noul prefect al Aradului se va consuma și se va realiza în timp. Un timp pe care arădenii ar dori să-l socotească până la noile alegeri generale. Pentru că desele schimbări de prefect n-au cum să fie aducătoare de performanțe.

Mai mult ca alte dăți, arădenii simt - cel puțin așa mi-au mărturisit câțiva - că noul prefect Dan Ungureanu parcă stă mai bine pe picioare. Și nu e vorba de ajutorul Bucureștiului, în speță a lui Octav Cozmâncă. E vorba de propriile picioare. Pentru că Dan Ungureanu a fost cunoscut de arădeni înainte de a-l impune O. Cozmâncă în funcție. Prin urmare, arădenii îi acordă încredere lui Dan Ungureanu, pentru ceea ce este el în raport cu sine însuși, iar nu raportat la conducerea centrală a PDSR.

Îl vom urmări pe Dan Ungureanu și, la modul sincer, sperăm că va fi în stare să infirme proverbul: la pomul lăudat să nu te duci cu sacul. Dan Ungureanu este prefectul lăudat până nici nu și-a intrat în pâine. Sperăm că la sfârșitul mandatului, referințele despre prefectul Ungureanu să fie pe măsura celor spuse despre omul și judecătorul Ungureanu.

Biblioteca Centralã Universitarã a U.A.V.

ARHITECTURÃ VECHE, DOTÃRI ULTRAMODERNE

Universitatea „Aurel Vlaicu" a inaugurat ieri noul sediu al **Bibliotecii Centrale Universitare** din Piața Avram Iancu. Biblioteca poartă numele doamnei academician **Cornelia Bodea**, Doctor Honoris Causa al acestei Universități. Pe lângă cele 100.000 de volume deja existente, Biblioteca își va îmbogăți colecția cu o impresionantă donație de carte a acad. Cornelia Bodea.

Panglica inaugurală a fost tăiată de **prof. univ. dr. Lizica Mihuț**, rectorul U.A.V. și de proaspătul prefect al județului Arad, magistratul **Dan Ungureanu**.

Spațiul B.C.U., obținut prin grevă de către studenți, cu un an și jumătate în urmă, îmbină stilul arhitectural original (clădirea a fost construită la începutul secolului XIX) cu dotările ultramoderne de mileniu III (10 computere, Internet, xerox). „Artizanii" acestei lucrări au fost arh. Miloș Cristea, care s-a ocupat de partea de arhitectură, cu tot ce presupune ea (restructurare, recondiționare) și prof. univ. dr. Lizica Mihuț, prin eforturile căreia s-au asigurat fonduri europene pentru dotarea de ultimă generație a Bibliotecii. Prefectul Dan Ungureanu s-a arătat impresionat de aceste realizări, admirând „stilul, seriozitatea, calitatea și optimismul" echipei de conducere de la U.A.V.

Biblioteca Centrală Universitară și-a deschis porțile de ieri deja, studenții beneficiind de acest spațiu (pentru a împrumuta cărți sau a le citi la sala de lectură), de la opt dimineața, până la opt seara.

CĂTĂLINA LATU
Foto: **ȘTEFAN MATYAȘ**

SCRISOARE DESCHISÃ CÃTRE ROMÂNII DIN REPUBLICA MOLDOVA

Ca veteran de război, de credință nestrămutată ortodoxă română, nu pot sta indiferent față de cele ce se petrec în Republica Moldova, referitor la introducerea obligatorie a limbii ruse în stat și în școli. Această măsură nesăbuită duce în cele din urmă la comunizare, rusificare și la întoarcerea istoriei Moldovei cu 61 ani în urmă.

În vara anului 1941, făcând parte din regimentul 1 Roșiori Arad, divizia I-a de cavalerie, ca voluntar, am luat parte la luptele pentru eliberarea Basarabiei de sub dictatura comunistă ateistă rusească începând de la trecerea Prutului, până în cotul Donului aproape de Stalingrad. Timp de mai bine de doi ani cât am parcurs acest teritoriu, tânăr fiind de 20 ani, am înregistrat în inima și sufletul meu tot ce însemna comunism, adică: sărăcie și foamete atât la orașe cât și la sate, familii lipsite de drepturi și libertate, oameni trăind tot cu frica în sân începând cu tinerii, până la cei înaintați în vârstă și sate în ruină, devastate de război, biserici transformate în magazii. În urma frontului a început o viață nouă. S-a reconstruit tot ce a fost distrus de război, de asemenea bisericile au fost redeschise începând cu slujbele religioase în toate duminicile și sărbătorile la care a participat toată suflarea creștinească ortodoxă. Așa o credință nu am întâlnit, toată suflarea îngenunchind la toate rugăciunile și Sfintele Liturghii ce se săvârșeau în casa lui Dumnezeu câștigată cu scump sângele Mântuitorului nostru Iisus Hristos.

Față de cele semnalate mai sus mă adresez tuturor românilor din Moldova și în special tineretului, liceeni și studenți, de a fi toți uniți de la opincă până la vlădică într-un singur cuget și simțire, în jurul președintelui Partidului Creștin Democrat în frunte cu domnul Iurie Roșca, până la victoria finală, aducându-vă în minte de mitropolitul Gavril Bănulescu, care a fost sufletul mișcării naționale. El a reușit să înființeze un seminar teologic în limba română la Chișinău. Conștiința națională va dăinui - spunea eruditul om de știință Alexandru Hașdeu, tatăl lui Bogdan Petriceicu Hașdeu - adăugând: **„suvenire de cele trecute, idee de cele de față și arătate de cele viitoare a Moldovei"**.

Marele istoric Simion Bărnuțiu spunea: „o tocmeală de rușine și o lege nedreaptă. Limba e averea cea mai scumpă a omului și a poporului... Cine ar îndrăzni dar a zice că n-au avut drept a învăța și a-și face limba care o vorbesc românii cei din Ungaria din Ardeal, românii și moldo-românii atât de pe o potrivă, cât nici se poate zice că ar fi împărțită în dialecte, ci e numai una și aceeași, care îi leagă pe toți aceștia cu o legătură dulce, frățească și îi unește într-o familie, care întotdeauna cu față nobilă s-au numit pe sine română".

Iubiți frați moldoveni, români de-ai noștri,

Dacă puterile m-ar mai ajuta, sufletește aș fi în stare să-mi risc pentru a doua oară viața pentru reîntregirea fruntariilor firești ale României.

Nebiruit e omul ce luptă cu credință,
El știe că pe lume nimic zadarnic nu-i
Că dincolo de vremea și truda clipei lui
În taină, vremea țese la sfânta biruință.

ASA SĂ NE AJUTE DUMNEZEU.
Amin!

GHEORGHE I. MERUȚĂ

ZODIAC - ACTORUL

A treia oară. Și nu va fi ultima. Actorul refuză asumarea jocului de unul singur, căci publicul e interesat doar de identitatea omului. Sunt tineri. Oare vor sesiza tensiunea? Actorul decide să-i cucerească. Lejerul pasaj muzical îi seduce: chiar cântă! Mesajul textului pare opac. Cunoscuții cred că doar lor li se adresează. Surâd. Curioșii afișează o mutră convinsă. Ceilalți par inițiați. Fiecare ia pentru sine ce poate, ce vrea. Ce?

Actorul se impune prin voce și gest amplu.

Obișnuiții casei se lansează în epocale replici de duh. Sau parcă-și dau duhul. În decor, se așază rama. Limita. Spațiul e aglomerat. Improvizațiile sunt gândite cu ironie. Actorul e strălucitor. Publicul e siderat. Dar intruziunea e falsă. Unul, mai ghiduș, se pune cu ARTA. Dacă mai și rostește, poți rămâne interzis. Rădem. De ce?

Cuvinte zglobii se caută în cortex. Ritmul cucerește prostia. Sau tupeul. Spectator interactiv. Portrete în mișcare. Publicul - resurse umane. Precaritate de tranziție. Actorul e conectat. Creează. Pentru sine, cu egoism. Alt moment cu conotații spirituale sau practice. Public apatic sau timorat? Și, împreună, domnul R. Urmărind cum actorul supune, într-un demers regizoral, ecourile, stările, concluziile, consecințele.

Visul. E al treilea spectacol văzut și simt o creștere. Să fie fragila apropiere a lui martie un semn de energie explozivă? „Mi-a părut bine c-am fost cu Dv. în vis". Nici cu insinuarea poeziei nu se pătrunde în sens. Este vorba de timp? Trecut sau prezent inutil? Lumea se amuză. Oare cine se face actor: visătorul sau sclavul?

Trecerea de la o scenă la alta se face suav. Domnul R. pare rănit de parfumul dintr-un castel. Asta e: actorul ne spune despre condiția sa. Destin paralel. Registrul se deplasează spre grav și sarcastic. Reveniri. Câtă sensibilitate și grandoare într-un spectacol de circ!...

Moment rar - e sărbătorit ACTORUL. Și omul **ZOLTAN LOVÁS**. Sentimentele nu se improvizează. Domnul R., sacerdotul emoțiilor, se supune trăirii.

Pasaj muzical. Apoi, „toată viața asta e O.K.". Sau o cheie. A existenței în cuplu cu SCENA. Nici o gelozie nu e posibilă. Doar admirația. Aristocrată adorație. Admirabilă ambiguitate. Atentă aspirație. Alergică atingere. A artei actorului - cel care poate ucide o iubire profană.

Complicata gravitate a jocului e înțeleasă anapoda. Urmarea e senzațională. Fiecare-și plânge nemurirea, amara improvizație.

„În viața asta, dacă, undeva, pierzi ceva, câștigi ceva, cu siguranță, undeva, în altă parte."

MONICA LAȚCOV

EMANUIL GOJDU - OMAGIAT LA BUDAPESTA

Emanuil Gojdu s-a născut la Oradea la 9 februarie 1802, într-o familie de aromâni originali din Moscopole-Albania, care s-a stabilit în Imperiul habsburgic la sfârșitul secolului al XVIII-lea. După studiu la Oradea, Bratislava și Pesta a obținut licența în drept, fiind cooptat în biroul unui avocat sârb din Budapesta, în anul 1824.

Afirmându-se în viața politică, a fost comite suprem de Lugoj, membru în casa Magnaților și deputat de Tinca (Bihor) militând pentru drepturile românilor din imperiul habsburgic.

Prin testamentul său, întocmit în anul 1869, a lăsat întreaga sa avere „națiunii române de religie răsăriteană ortodoxă din Transilvania și Ungaria. Din lăsământul acesta voiesc să se constituie o fundațiune permanentă, care va purta numele Fundațiunea Gojdu". Din veniturile Fundației urmau să se acorde burse tinerilor români ortodocși pentru efectuarea studiilor.

Fundația a funcționat în perioada 1870-1952, patrimoniul său sporind de la 178.000 forinți la aproximativ 8 milioane coroane, valoare estimată în 1917, Fundația a construit un important complex imobiliar (Curțile Gojdu) format din 8 clădiri mari în centrul Budapestei și a deținut acțiuni la bâncile Budapestei. Începând din 1870 și până în preajma celui de-al doilea război mondial, Fundația a acordat 5.384 de burse și ajutoare financiare pentru elevi, studenți, doctoranzi. Peste 1200 de intelectuali români, din care 100 din Comitatul Arad, au studiat cu burse Gojdu la universitățile și academiile din Cluj, Budapesta, Viena, Graz, Berlin, Zürich, Jena etc.

Printre bursierii Gojdu s-au numărat remarcabile personalități ale vieții culturale și politice românești: Octavian Goga, Victor Babeș, Ion Lupaș, Traian Vuia, Aurel Vlad, Micloși Cornel, Aron Cotruș, Constantin Daicoviciu, Dumitru Stăniloaie ș.a.

Fundația Emanuil Gojdu și-a suspendat activitatea atât în Ungaria cât și în România în anul 1952 și și-a reluat-o în anul 1996, având sediul la Sibiu, în cel mai scurt timp urmând să-și deschidă filială la Budapesta. Fundația de la Sibiu a intervenit direct atât la Ministerul de Externe și la Parlamentul României pentru inițierea unor acțiuni diplomatice de recuperare a averii Gojdu.

La 9 februarie 2002 s-au împlinit 200 de ani de la nașterea marelui Mecena, Emanuil Gojdu, apărător al drepturilor naționale ale românilor. Cu acest prilej, în semn de aleasă prețuire, Fundația E. Gojdu din Sibiu, sub auspiciile Ministerului român de externe și ale Ambasadei României din Ungaria, a organizat la centrul cultural de la Budapesta simpozionul Emanuil Gojdu.

Lucrările simpozionului au început cu vernisajul expoziției de **fotografii:** Arad - viață și rafinament urbanistic, semnată de lectorul univ. drd. de la Univ. „Vasile Goldiș" Virgil Jireghie, închinată locurilor din Arad unde Gojdu a poposit deseori.

Noi valențe politice, patriotice, culturale ale marelui luminator al neamului românesc au fost relevate în intervențiile prezentate de: academicianul Nicolae Edroiu (Cluj), prof. dr. Alexandu Roz, lector drd. Stelian Boia (Arad), dr. Maria Berény (Budapesta), lector univ. dr. Aurel Pavel (Oradea), lector univ. dr. Cornel Sigmirean (Tg. Mureș). Rectorul universității de Vest, „Vasile Goldiș", prof. univ. dr. Aurel Ardelean, după ce a elogiat personalitatea marelui patriot, a înmânat oficialităților cinci portrete ale lui Gojdu, lucrate în piele de Cordoba și a anunțat intenția de a edita lucrările simpozionului într-un volum omagial. Începând din această primăvară bisericile ortodoxe din Gyula și Apateu vor fi sprijinite material în lucrările de restaurare.

A doua zi s-au vizitat curțile Gojdu, mormântul din cimitirul Kerepesi iar la capela ortodoxă, un sobor de preoți, în frunte cu P.S. dr. Timotei Seviciu - episcop al Aradului și Hunedoarei, P.S. dr. Daniel Stoenescu, episcopul românilor ortodocși din Iugoslavia, a săvârșit slujba de pomenire.

La sfârșitul simpozionului, ambasadorul României la Budapesta - Petru Cordoș ne-a declarat următoarele: „Pentru Comunitatea Românilor din Ungaria, figura lui E. Gojdu reprezintă un punct de referință, este un simbol al unirii românilor de pretutindeni, un mare vârf intelectual și cultural. Expoziția de fotografii, plină de sensibilitate, se poate constitui într-o comunicare artistică dacă nu științifică la simpozionul de astăzi dedicat lui E. Gojdu."

V. J.

Pentru familia Balint din Curtici

Legumicultura - o afacere profitabilă

În decursul a aproape zece ani, soții Balint, din Curtici, au reușit să dezvolte o afacere în care prea puțini mai au curajul să investească: legumicultura. Dorina și Petru au început aproape de la zero. Aveau o casă mică, în care locuiesc și acum. Cu ea au girat un împrumut de la bancă. Au reușit să construiască o seră, iar apoi, de la an la an, afacerea lor s-a extins. Nici acum, după ani de trudă, nu se poate spune că sunt foarte bogați. De cinci ani au început construcția la o vilă, dar încă nu s-a finalizat decât pivnița și parterul. O casă somptuoasă se construiește în ani de muncă... cinstită. Spre deosebire de vilele care apar peste noapte în diverse locuri, din diferite afaceri dubioase...

Dacă în urmă cu mai mulți ani, Dorin Balint își construia prima seră din schelete metalice, acum posedă peste 400 metri pătrați de astfel de spații protejate. Cu toate condițiile necesare unei culturi performante: încălzire centrală cu pompe de recirculare și turbosuflantă, iluminat, calorifere, instalație de udat etc.

Proprietara solariilor muncește cot la cot cu angajații...

În această perioadă se află în vegetație peste 150 mii fire de roșii pentru răsad destinat comercializării. Pe lângă culturile din spațiile protejate, cei doi soți cultivă legume în câmp. Pe o suprafață de două hectare au amenajată o instalație de picurare, care asigură apa necesară.

Program de lucru non-stop

Când am intrat în gospodăria soților Balint am găsit-o pe doamna Dorina în una dintre sere. Lucra alături de angajați... Ne spune că au un program de lucru în regim non-stop. „M-am trezit în dimineața asta la ora 4,00. A trebuit să aerisesc caloriferul. Soțul meu doarme. El a lucrat în schimbul doi și trei. De după amiaza de la 17,00, până noaptea târziu.

Oamenii care lucrează la soții Balint sunt plătiți cu 150 mii lei pe zi, plus mâncare. Costurile sunt mari, dar cei doi se descurcă, reușind în fiecare an să scoată în profit. Spre exemplu, doar sămânța de ardei pe un hectar a costat cinci milioane de lei. „Încălzirea se face cu cărbune, dar cum vremea de afară e destul de blândă, consumul de combustibil e mai scăzut, spre deosebire de luna decembrie, când temperatura de -20°C trebuia adusă la +20°C. Atunci am consumat nu mai puțin de 10 tone de cărbune într-o singură lună", ne spune Dorina.

Cei doi copii ai lor îi ajută, și ei, după puterile lor. Fata are opt ani, iar băiatul 18 ani. Când o întrebăm de concediu, Dorina ne spune că doar în luna noiembrie - când e perioadă moartă - pot avea câteva zile de relaș.

NADIA BODRAN
Foto: ȘTEFAN MATYAȘ

Aici își câștigă unii curticeni pâinea de zi cu zi...

Viață de oieri

„PENTRU BANI SE TRAGE DIN ZORI PÂNĂ-N NOAPTE"

Oieritul nu este o ocupație specifică zonei noastre, dar încă din perioada CAP-urilor mulți ciobani și-au găsit un loc de muncă aici. La fel s-a întâmplat și cu soții Ion și Marina Podeanu, care au venit la Felnac în 1984, tocmai din Șugag - județul Alba.

Amândoi au lucrat la început la CAP-ul din localitate, iar după desființarea lui au încercat să-și încropească o gospodărie proprie.

Începutul n-a fost deloc ușor. Prima dată Podeanu nu avea mai mult de 36 de oi, dar cu toate acestea profitul era destul de mare. „Atunci toate produsele aveau preț. Lâna o vindeam pe bani buni, la fel brânza sau cașul și celelalte preparate din lapte de oaie."

Cu timpul, Ion Podeanu a reușit să cumpere unul din fostele grajduri ale CAP, pe care nu le mai folosea nimeni și și-a ridicat acolo o gospodărie de toată frumusețea. Bucătărie cu gresie și faianță, baie, camere frumos mobilate - toate acestea în plin câmp, la ieșirea din Felnac.

Lâna - cumpărată doar de turci

Microferma lui Podeanu numără acum nu mai puțin de 360 de oi, 32 de porci și patru vaci cu lapte.

Și totuși, familia de oieri nu se poate lăuda cu o situație materială foarte bună. „Nu mai avem piață de desfacere ca pe vremuri. De obicei mergeam cu produsele la piață în Arad, dar prețul pe care îl primim e destul de mic și nici cererea nu este foarte mare. Cu lâna problemele sunt și mai mari. Anul trecut am vândut-o la niște turci pe un preț de mizerie, pentru că oricum nu o cumpără nimeni la noi în țară..."

Marina lucrează în rând cu Ion și spune că la stână ziua de lucru începe la 4 dimineața și vara se încheie la miezul nopții. Cei doi sunt de părere că majoritatea nu cunoaște cum și cât muncesc ciobanii. „Toată lumea spune că avem bani, dar nimeni nu știe cât ne e de greu."

O altă viață pentru copii

Familia Podeanu are și doi copii, pe care speră să-i poată da la școli, să facă o facultate, pentru că - spun ei - oieritul nu e o meserie de viitor. „Cu noi e altceva. Ne place, nu ne place, altceva nu știm să facem. Asta am învățat de la părinți, dar sperăm ca băieții noștri să învețe carte, pentru că viața la saivan nu e deloc ușoară". a apreciat în încheiere Ion Podeanu.

SORINA AMBRUȘ
FOTO. V. MUSCĂ

STAȚIA CFR FELNAC - O CLĂDIRE LA DISCREȚIA HOȚILOR

Priveliștea pe care Stația CFR din Felnac o oferă nu poate lăsa pe nimeni indiferent. După starea în care se află, ai putea lesne gândi că este o clădire dezafectată. Geamurile sparte, mizeria incredibilă, groapa care se cască sub unul din pereții imobilului, dezordinea care se observă în interior, lipsa ușii de la intrarea în sala de așteptare, te face să nu mai ai nici o îndoială. Și totuși, deși lacătul atârnă greoi pe una dintre uși, în singurul geam rămas întreg, un bilet înștiințează: „Personalul este în concediu de odihnă."

„HOȚII SUNT DE VINĂ"

Întrebând din poartă în poartă, am aflat că, de fapt, aici mai lucrează un singur angajat care, deși este de profesie revizor A.C., a ajuns acum un simplu vânzător de bilete.

Aurel Măreț ne spune că totul a început în urmă cu trei ani, când Regionala CFR Timișoara a hotărât dezafectarea liniilor pentru marfă și concedierea personalului. „De atunci a început să se ducă totul de râpă. Hoții intră aici când vor, pentru că nu mai rămâne nimeni în stație. Au furat cam tot ce se putea fura. Și acuma plătesc contravaloarea biletelor de tren care mi-au dispărut într-o noapte."

Deși a fost sesizată, Poliția din localitate a considerat că nu intră în atribuțiile ei să intervină. Poliția TF s-a prezentat totuși de câteva ori la fața locului, a constatat lipsa mobilierului, dar n-au reușit să identifice făptașii.

FRANCEZI, ÎN IMPAS LA FELNAC

Și lucrurile nu se opresc aici. Dezafectarea liniilor de marfă și a rampelor de încărcare-descărcare a creat mari prejudicii unor societăți, dar și cultivatorilor de sfeclă din localitate.

Una dintre societățile păgubite este A.F. România, care aparține unui grup de francezi și se ocupă cu cereale. Daniel Demeillers, managerul general, ne-a spus: „Avem probleme destul de mari, pentru că toate produsele pe care vrem să le transportăm le ducem la Sâmpetru German, unde rampele sunt mult mai mici. Și am auzit că și acestea vor fi dezafectate. Pentru noi e simplu: nu mai avem transport, nu mai vindem porumbul și grâul".

◆◆◆

Deși toată lumea este de părere că stația din Felnac a fost una foarte profitabilă, regionala CFR Timișoara a luat o altă hotărâre, care în ciuda intervențiilor făcute de agricultorii din comună și de alți investitori a rămas aceeași. Pe ce considerente, deocamdată, nu știe nimeni.

Recent însă, Iulian Ștefănescu, șeful Regionalei CFR Timișoara, a informat că va da în grija Primăriilor toate stațiile CFR ajunse de izbeliște ca urmare a scăderii traficului de marfă. Nu se știe însă cum va arăta Stația Felnac, având în vedere bugetul limitat al Primăriei locale.

SORINA AMBRUȘ
FOTO: VIOREL MUSCĂ

La Buteni

Din creșterea porcilor se poate trăi decent

La Buteni am cunoscut un om care nu a stat cu mâinile în sân, așteptând ajutor de la divinitate, ci s-a apucat de treabă încropându-și o mică fermă de porci care-i aduce anual un câștig frumușel.

Gheorghe Maxinan, „un agricultor mai modern", cum îi place lui să-și spună, s-a apucat de creșterea porcilor din urmează să fie montate, una care nu cu multă vreme în urmă a fătat și un vier „Marele Alb", achiziționat de la Comtim.

Munca necesară pentru oferirea unor condiții optime de dezvoltare pentru porcinele pe care le are, este enormă. Ghe. Maxinan a reușit să producă o cantitate îndestulă-

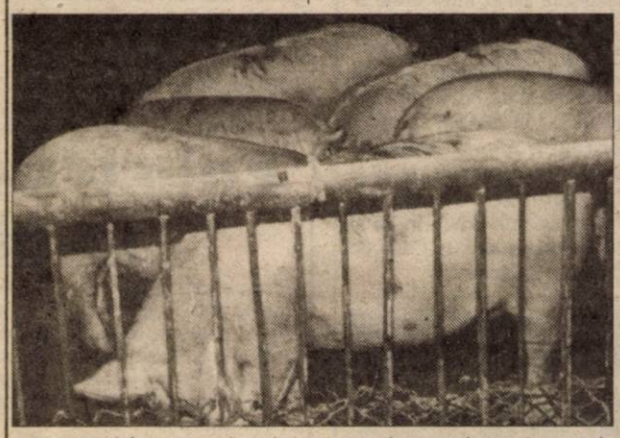

toare de cereale pentru porci, să construiască un adăpost „confortabil" pentru aceștia și, de asemenea, să le ofere tratamentul medicamentos necesar pentru prevenirea posibilelor boli. Roadele muncii sale se văd, proprietarul fermei din Buteni declarând că **„...anul trecut am vândut 50-60 de porci pe care am obținut mai mult de 100 de milioane lei, iar anul acesta am vândut deja 25 de bucăți."**

momentul în care și-a dat seama că nu este rentabilă cultivarea cerealelor. **„De pământ nu duc lipsă dar, de când am văzut că nu mai am piață de desfacere pentru produsele cultivate, am lucrat o suprafață mai mică și acum produc cereale numai pentru ferma mea"**, declara agricultorul din Buteni. Gheorghe Maxinan are acum o crescătorie de porci bine pusă la punct și dispune de opt scroafe gestante: trei care

Pe lângă faptul că este un bun manager (termenul nefiind forțat în cazul de față), Gheorghe Maxinan are și calități de mecanic. Curtea casei sale a fost transformată într-un adevărat depozit de utilaje, mai toate suferind modificări, pentru a putea fi mai ușor folosite la diferite munci prin gospodărie. Spre exemplu, ne-a fost prezentat de către întreprinzătorul din Buteni un cântar căruia i-au fost adăugate roți pentru ca, atunci când dorește să cântărească porcii **„să meargă cântarul la porci, și nu porcii la cântar."** Pe lângă acesta, în „depozitul" modernului agricultor se mai află: două combine (una pentru grâu, alta pentru porumb), două tractoare, o instalație de irigat, o moară electrică, nici unul dintre aceste utilaje nescăpând din mâna iscusitului meșter fără o modificare „pe ici, pe colo". Pentru ca munca să-i fie mai plăcută, Ghe. Maxinan și-a amenajat și un atelier plin ochi, cu diferite scule, nu mai puțin utile în munca prin gospodărie.

Cu o piață de desfacere a porcilor a cărei „arie de acțiune" se extinde din Buteni până în județele Alba și Hunedoara, cu scule și utilaje adaptate după nevoile sale, Gheorghe Maxinan a dovedit că, dacă pui umărul, totul este posibil... chiar și la țară.

R. MUNTEAN
FOTO: AL. MARIANUȚ

SFIDÂND LEGEA

DRUMURILE JUDEȚENE „GESTIONEAZĂ” INCENDIEREA ARBORILOR DE PE MARGINEA ȘOSELELOR

Săptămâna trecută, pe marginea șoselei Arad - Horea, respectiv Horea - Șiria, s-a produs un adevărat dezastru ecologic. Vizibilitatea șoferilor a fost redusă la modul cel mai serios de un fum dens, ce a dublat timpul necesar parcurgerii celor aproximativ 20 de kilometri dintre Șiria și Arad. Iarba de pe marginea drumului era în flăcări. Copacii, împresurați de vâlvătăi, se decojeau sub ochii noștri. Focul săpa în trunchiul acestora scorburi negre, ucigașe.

Presupunând că este vorba de incendierea miriștei pentru combaterea a tot felul de potențiali dăunători, cum mai procedează - încălcând legea - unii dintre agricultori, am luat legătura cu primarul comunei Vladimirescu, de care aparține și satul Horea. **Ioan Pantoș** ne-a declarat: **„Abia acum aflu, de la dumneavoastră, că s-a întâmplat așa ceva. Cred însă că nu oamenii din Horea care dețin parcele în zona respectivă sunt de vină, ci Drumurile Județene, care au găsit că așa se curăță, mai repede și mai bine, șanțurile. Este doar o supoziție, dar am să mă documentez. Iar dacă sunt de vină horenii, voi cerceta și voi lua măsuri.”**

Grigore Gomoi, directorul Drumurilor Județene, s-a arătat la fel de surprins de faptul că ard copacii de pe marginea șoselei gestionate de domnia sa: **„Decizia arderii vegetației de pe marginea drumului nu a fost luată de noi, ci de către alții. Poate de către societatea „Construcții Rutiere”, cu care noi avem un contract de colaborare și care are obligația să curețe aceste porțiuni...”**

Neprimind și alte explicații, am luat legătura cu directorul S.C. „Construcții Rutiere”, **Nicolae Popovici**, care ne-a explicat: **„Nu aveam cum să scăpăm, altfel, de buruieni. De ani de zile noi tot așa am curățat marginea drumului. Avem și niște cositoare mecanice în dotare, dar nu sunt suficiente și nici personal nu avem destul pentru a acoperi toată suprafața pe care o avem de curățat. Am mai lucrat și cu coasele, dar fără rezultate. Nu este eficient. Repet însă, noi în anii trecuți tot așa am procedat.”**

Aflând că practica incendierii buruienilor este „veche și eficientă”, ne-am interesat **în ce măsură este și legală. Mihai Covic,** directorul Direcției Județene de Protecție a Mediului, ne-a „luminat”: **„Legea nu permite sub nici o formă incendierea vegetației. În ceea ce privește situația creată pe marginea șoselei Arad - Șiria, via Horea, vom cerceta amănunțit și vom lua măsurile ce se impun.”**

Spre a veni, parcă, să întărească spusele directorului de la „Mediu”, ing. **Ioan Mocuța**, directorul Direcției Județene de Protecție a Plantelor, ne-a declarat: **„Din informațiile pe care le dețin, cei de la Drumuri Județene sunt vinovați de dezastrul ecologic de pe marginea șoselelor. Sau, mă rog, având în vedere că dumnealor gestionează aceste porțiuni, ar trebui să știe, fără doar și poate, cine este răspunzător pentru acest mod de distrugere a semințelor de buruiană. Știu că legea nu permite să se incendieze nici măcar miriștea, după recoltat, darmite aceste porțiuni ce străjuiesc șoselele, fiind astfel afectați copacii!”**

Fumul împiedică circulația, transformând viața șoferilor în iad

Spre finalul documentării noastre, am luat din nou legătura cu primarul comunei Vladimirescu. **Ioan Pantoș**, după o cercetare sușinută, ajunsese la aceeași concluzie ca și noi: **„De vină nu sunt oamenii din Horea, ci Drumurile Județene, printr-o societate cu care acestea au contract. Nu cunosc amănunte, dar cam așa stau lucrurile. Iar focul, se poate vedea foarte bine, „merge” dinspre șosea înspre terenurile agricole și nu invers. Or oamenii ce motiv să aibă să incendieze marginea șoselei?!”**

Spre a-și arăta profundul regret pentru situația creată, primarul Pantoș a mai adăugat: **„Cred că ar fi fost frumos ca Drumurile Județene să ne anunțe și pe noi, conducerea comunei, că urmează să curețe buruienile din preajma satului Horea. Am fi avut chiar și soluții pentru rezolvarea problemei în mod civilizat. Există oameni în comună care sunt obligați să presteze munci în folosul comunității timp de 50 de zile, ca urmare a faptului că beneficiază de ajutor social. Am peste 79 de dosare. Cu siguranță că le-aș fi sugerat acestora să presteze cosind buruienile, evitând dezastrul provocat. Ar fi fost mulțumită și capra și varza. Oamenii - că au mai puține zile în plus de efectuat, iar Drumurile Județene - că nu trebuie să încalce legea.”**

Spre a mai drege, oarecum, situația, **Grigore Gomoi,** directorul Drumurilor Județene, a mai spus: **„Dacă se va dovedi că Societatea „Construcții Rutiere” este de vină, vom lua măsura obligării acesteia la plata de despăgubiri, eventual la obligarea plantării de noi pomi.”**

Până atunci însă, un lucru este clar. Fără să vrea, „beneficiara” încălcării legii este Societatea de Drumuri Județene, care ar fi trebuit să știe, fără doar și poate, ce acțiuni întreprinde firma cu care a încheiat un contract de colaborare. Dacă însă Grigore Gomoi se va „spăla pe mâini” - cum se spune - pasând întreaga răspundere pe

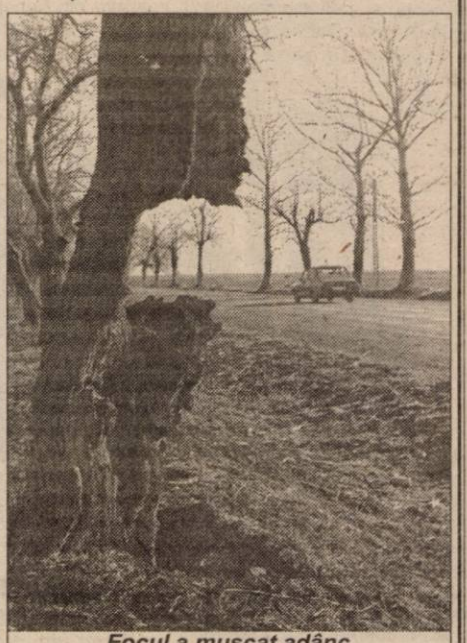

Focul a mușcat adânc din copaci, ucigând orice șansă a acestora de a mai „respira”

umerii directorului Nicolae Popovici, nu ne rămâne decât să urmărim când va fi concediată S.C. „Construcții Rutiere”, care a găsit acest mod nefericit de a scăpa drumurile de buruieni.

Mai trebuie menționat și faptul că Nicolae Popovici a căutat, destul de timid, să ne convingă că anul acesta nu s-a mai procedat la fel ca și în anii trecuți, respectiv că pomii arși de pe marginea șoselei arată așa de câteva luni bune și nu de o săptămână. Ei bine, fotografiile noastre sunt de dată recentă: vineri, 8 februarie a.c., respectiv luni, 11 februarie 2002. Parcă nu a mai rămas nimic de demonstrat...

EUGENIA BĂRDAȘ
Foto: **ONORIU FELEA**

Instructaj pentru persoanele care vor efectua recensământul

Persoanele care au depus cerere pentru a participa la efectuarea *Recensământului populației și al locuințelor* ce va avea loc în perioada 18-27 martie a.c., sunt convocate la **instructajul** ce se va desfășura în perioada **14-26 februarie 2002**, după următorul program:

- în 14 și 16 februarie a.c., persoanele al căror nume începe cu litera **A, B**, sau **C**; **- în 18 și 19 februarie a.c.**, persoanele al căror nume începe cu litera **D, E, F** sau **G**; **- în 20 și 21 februarie a.c.**, persoanele al căror nume începe cu litera **H, I, J, K, L, M** sau **N**; **- în 22 și 23 februarie a.c.**, persoanele al căror nume începe cu litera **O, P, R, S** sau **Ș**; **- în 25 și 26 februarie a.c.**, persoanele al căror nume începe cu litera **T, Ț, U,V, X, Y,** sau **Z**.

Precizăm că e vorba de numele de familie.

Programul de instruire se va desfășura zilnic, **între orele 9-17**, după cum urmează: **- în 14 februarie a.c.**, la Casa de Cultură a Sindicatelor; **- în 16 februarie a.c.,** la Filarmonica de Stat; **- în 18, 19, 20 și 21 februarie a.c.**, la Casa de Cultură a Sindicatelor; **- în 22 și 23 februarie a.c.**, la Filarmonica de Stat; **- în 25 și 26 februarie a.c.**, la Casa de Cultură a Sindicatelor.

Participarea la recensământ este obligatorie

În luna martie, în perioada 18-27, se va efectua recensământul populației și locuințelor. Obiectivul principal pentru acest an îl constitue cercetarea structurii populației după diferite caracteristici demografice, economice și socio-culturale, ceea ce va permite obținerea de informații corecte. Al doilea obiectiv va consta în obținerea de date și informații despre locuințe și clădiri, precum și referitoare la gradul de confort al locuințelor.

Florica Grec - director al Direcției Județene de Statistică Arad precizează că întreaga populație are obligația de a participa și a răspunde corect și complet la întrebările recenzorilor. **„Informațiile sunt confidențiale și sunt utilizate numai în scopuri statistice”**, mai adaugă **Florica Grec.**

N. BODRAN

MAIDANEZII REVIN ÎN ATENȚIA AUTORITĂȚILOR

Un grup de locuitori din zona Fortuna, de pe strada Fluturilor și împrejurimile pieții, se plâng că, de o bună bucată de vreme au probleme serioase cu câinii vagabonzi. Grupați în haite de 12-15 exemplare, mai ales după lăsarea întunericului, aceștia pun în pericol bătrânii și copiii de la blocurile învecinate.

Luând legătura cu EMIL SURDU, director tehnic la S.C. Gospodărirea Comunală Arad, am aflat că de la 1 februarie s-a reluat activitatea de prindere a câinilor comunitari. „Astfel, credem că până la sfârșitul lunii aprilie să facem să dispară toate haitele de câini din municipiu” - spune SURDU.

În Arad se estimează că actualmente trăiesc peste 500 de maidanezi.

C. T.

Aflăm de la Gardienii publici

Gardienii publici aflați în serviciu au sancționat mai multe persoane care au încălcat prevederile legale în vigoare.

■ *Cerșetorie*

Pentru cerșetorie și vagabondaj au fost amendați Covaci Ciprian din Vladimirescu și Jivan Ioan din Șiria, iar Frighi Cristina de 8 ani din Arad și Alin Gligor au fost predați Centrului de primire minori, în regim de urgență.

■ *Comerț fără acte*

În piețele din municipiu au fost surprinși mai mulți comercianți fără acte: Dulany Florica, Balița Gabriel, Hulea Gheorghe, Dumitru Gruia, Fulop Ildiko, Paraskiv Nicolae, Radovici Sorin, Coman Ioan și Sekel Alin Ciprian. Au fost amendați cu sume cuprinse între 150.000 și 400.000 lei.

Fabricile de confecții - în vizorul ITM

Inspectoratul Teritorial de Muncă Arad a demarat în forță acțiunile de control din cadrul Campaniei de verificare a condițiilor de muncă și identificare a cazurilor de muncă fără forme legale la angajatorii din domeniul industriei textile și al confecțiilor de îmbrăcăminte.

Controalele au demarat luni, 11.02. a.c. și se desfășoară cu întreg colectivul de inspectori la care s-au adăugat efective de la ITM Timiș și Inspecția Muncii București.

În prima zi a controlului au fost vizitate 13 unități din Arad și Pecica. Controalele au vizat în principal modul în care angajatorii au reușit să asigure salariaților condiții de muncă conforme cu prevederile normelor de securitate și igienă a muncii și dacă sunt respectate drepturile lucrătorilor izvorâte din calitatea de angajat.

Au fost constatate un număr mare de încălcări ale legislației, drept pentru care au fost aplicate 14 sancțiuni contravenționale cu amendă în valoare totală de 102,5 milioane lei.

Cele mai frecvente abateri s-au referit la:

▼ lipsa autorizației de funcționare din punct de vedere al protecției muncii

▼ comitetul de sănătate și securitate nu-și îndeplinește atribuțiile în conformitate cu NGPM

▼ cabinetele de protecția muncii nu sunt dotate conform prevederilor NGPM

▼ nerespectarea măsurilor de electrosecuritate

▼ nedepunerea actelor de încetare a contractului individual de muncă

▼ primirea la lucru a unei persoane fără a avea întocmite forme legale de angajare

▼ nedepunerea statelor de plată și a dovezilor privind plata obligațiilor către bugetul de stat.

Controalele vor continua și zilele următoare, urmând a vă transmite informații detaliate referitoare la cazurile deosebite depistate.

PIAȚĂ DE ANIMALE ȘI CEREALE LA FELNAC

● *În amenajare*

Printre obiectivele pe care Primăria Felnac intenționează să le realizeze în acest an se numără și înființarea în comună a unei piețe de animale și cereale. Aceasta se va întinde pe o suprafață de circa 1,5 hectare.

„Platforma betonată există, mai trebuie să facem amenajarea ei. O să încercăm să amenajăm piața cu costuri cât mai mici”, spune primarul Cornel Țuplea.

Piața va fi săptămânală și va aduna producători agricoli și crescători de animale atât din zonă cât și din alte sate ale județului. „N-am stabilit încă ziua când se va ține piața, dar probabil că va fi sâmbăta sau duminica”, adaugă primarul.

G. K.

După o rețetă austro-elvețiană

LA CURTICI SE PRELUCREAZĂ PĂR PENTRU PERUCI

● S-au investit peste 4 miliarde de lei pentru amenajare

De la mizerie la confort

Fosta hală a SMA-ului din Curtici s-a transformat în câteva luni într-o cochetă sală de producție. Pasul de la mizerie, rugină și ulei ars până la gresie, termopan, tavan fals și calculatoare de ultimă generație a fost făcut în doar câteva luni. Principalul merit pentru această transformare benefică pentru Curtici îl are **Marcela Șipoș** - o româncă plecată de 14 ani din țară. Ea este acționară la firma care a deschis filiala în județul nostru și a avut un cuvânt hotărâtor în această decizie. **„Existau discuții să se deschidă o astfel de hală de producție în Indonezia sau Vietnam. Îmi era dor de țară, dar vroiam și să infirm zvonurile negative despre țara noastră."** Din păcate, Marcela Șipoș a avut un mic șoc constatând că o bună parte din „publicitatea" negativă pe care o are România e justificată. Începând cu neseriozitatea firmei constructoare și terminând cu diverse piedici birocratice. **„Nu pot și nu vreau să spun mai mult pentru că mai bine s-ar putea să ne trezim cu tot felul de controale și probleme. Cu toate că nu facem nimic ilegal."** Poate și din acest motiv - să nu atragă atenția asupra firmei, directoarea a fost ușor reticentă la apariția unui material în ziar. „Noi desfacem toată producția pe piața externă. Nu avem nevoie de nici un fel de publicitate. Calitatea este singura noastră politică..." Doamna Șipoș a ținut însă să-i mulțumească primarului Curticiului - **Gheorghe Don**, care a sprijinit filiala firmei încă de la înființare.

Marcela Șipoș

Politica muncii la austrieci

În hala din Curtici a „Hemaje Hair" - o firmă cu capital austriaco-elvețian - se prelucrează părul pentru fabricarea perucilor. Aproape 100 de angajați muncesc zilnic pentru un salariu echivalent cu minimul pe economie. Se poate câștiga însă dublu, din ore suplimentare, un muncitor putând ajunge până la generoasa sumă de 8 milioane.

Marcela Șipoș a trăit 14 ani într-un mediu capitalist și a înțeles că fără multă muncă nu se poate trăi bine. **„La fel este și în vest, chiar dacă salariile sunt mari. Dintr-un salariu îți poți plăti chiria la casă și mâncarea. Mai mult poți obține doar cu mai multă muncă"**, spune Șipoș. Ea își amintește că în primii trei ani trăiți în Austria a avut și trei locuri de muncă. Marcela Șipoș spune că românii se sperie dacă trebuie să lucreze ore suplimentare sau duminica.

Cu toate acestea, „patroana" e convinsă că poate să îi modeleze pe angajați și să facă o producție mai bună decât în India - spre exemplu - unde firma are o filială. Au făcut deja primul export, iar coletul a fost impecabil. O spune „nemțoaica", nu noi... Deci se poate face calitate și în România. Trebuie doar conducătorul potrivit...

Peste 225 de noi locuri de muncă

Marcela Șipoș, o are alături pe sora ei - **Eugenia Pantiș**, care ocupă funcția de director executiv. Pantiș a lucrat 29 de ani la IMAR, la controlul calității. Are experiență în lucrul cu oamenii și se descurcă bine alături de sora ei, de la care „fură" meserie. Cert este că afacerea merge bine iar cerere există pe piața externă, unde perucile sunt căutate.

Le achiziționează casele de asigurări de sănătate care apoi le vând la un preț modic bolnavilor care suportă tratamente de chimioterapie. O altă piață importantă pentru producătorii de peruci sunt saloanele de coafură, unde prețurile la astfel de produse sunt destul de piperate.

Un lucru demn de menționat este că firma acordă credit și tinerilor. Doi dintre angajații cu care am stat de vorbă - **Mihai Jivan** și **Raul Partiș** s-au declarat mulțumiți de condițiile existente la firmă.

O veste bună pentru arădenii care sunt șomeri și pentru cei care vor un loc de muncă mai bine plătit - firma se extinde. Se vor da în folosință anul acesta hale de producție în cartierul Micălaca (100 de locuri de muncă), în Aurel Vlaicu (100 de locuri de muncă) și în Șofronea (25 de locuri de muncă).

Mai există și un proiect de hală pentru Sânmartin, la care însă momentan s-a renunțat.

OLIMPIU BULZAN
Foto: ȘTEFAN MATYAȘ

La preluarea CET-ului

PROPUNERILE PRIMĂRIEI PENTRU MODIFICAREA HG NU AU FOST LUATE ÎN SEAMĂ ● ANGAJAȚII CET REÎNCEP PROTESTELE

Guvernul a adoptat hotărârea privind transmiterea CET Arad din patrimoniul societății Termoelectrica în domeniul public al municipiului Arad și în administrarea CLM. Forma finală a hotărârii diferă de cea pe care Primăria Arad a propus-o Guvernului.

Hotărârea de Guvern nu face nici o referire la grupul nr. 2. Primăria a propus ca realizarea investiției pentru grupul nr. 2, prevăzută în Bugetul de stat, să fie continuată de SC Termoelectrica SA, în baza contractelor existente, până la finalizarea și predarea la noua societate, după punerea în funcțiune.

Primăria a mai propus, de asemenea, ca, din bugetul de stat să se asigure resursele financiare necesare aferente diferenței dintre prețul de producție și cel de livrare a energiei. HG 105 din februarie 2002 nu prevede nimic referitor la acest lucru. Angajații CET spun că dacă prețul energiei termice nu va mai fi subvenționat de stat, arădenii vor plăti de două ori mai mult decât acum.

Mai apoi, cu toate că s-a propus ca angajații CET să-și păstreze pe următorii trei ani drepturile negociate prin contractul colectiv de muncă în vigoare, HG 105 spune că aceste drepturi se mențin până la încheierea unui nou contract colectiv de muncă. Actualul contract colectiv de muncă expiră la 1 mai.

Sindicatul Energia a hotărât să reînceapă acțiunile de protest. Astfel, muncitorii din CET vor picheta, joi și vineri, sediul Prefecturii Arad, timp de mai multe ore.

GERLINDE KNAP

Acțiunile societăților Legumicole și Pastorala - la vânzare

Două societăți cu profil agricol din județ sunt scoase la vânzare. Agenția Domeniilor Statului va vinde, luna viitoare, prin negociere, acțiunile deținute la Legumicola Pecica și Pastorala Arad.

La Legumicola, ADS deține 69,75% din acțiuni. Prețul de ofertă este de 67.075 lei pe acțiune, valoarea pachetului scos la vânzare fiind puțin peste 10 miliarde de lei. La sfârșitul anului trecut, societatea ce produce și comercializează produse agrozootehnice și prestează servicii agricole, avea datorii de 3,2 miliarde de lei.

Cei interesați pot procura dosarul de prezentare și caietul de sarcini de la ADS până în 22 februarie, iar până în 8 martie pot fi depuse documentele de participare la preselecție și documentele de participare la negocieri. Preselecția candidaților va avea loc în 15 martie.

La societatea Pastorala, al cărei obiect de activitate este producerea de semințe de plante furajere și cereale, ADS este singurul acționar. Întregul pachet scos la vânzare (100%) este de 3,8 miliarde de lei. Până în 20 februarie pot fi procurate dosarul de prezentare și caietul de sarcini iar termenul limită de depunere a documentelor de participare la preselecție este 6 martie. Preselecția candidaților e programată pe 14 martie.

În județul Arad, Agenția Domeniilor Statului a mai vândut acțiuni de la alte trei foste IAS-uri.

GERLINDE KNAP

GHIDUL CONTRIBUABILULUI

În încercarea de a veni în întâmpinarea nevoilor de cunoaștere ale plătitorilor de impozite și taxe, Finanțele arădene pun la dispoziție un îndrumar fiscal prezentat în formă interactivă și în care se pot găsi atât drepturile cât și obligațiile contribuabililor.

„GHIDUL CONTRIBUABILULUI" este structurat pe trei capitole și are la bază legislația fiscală publicată în Monitorul Oficial al României până la data de 03.12.2001. Sunt prezentate informații cu privire la înregistrarea fiscală, dotarea cu aparate de marcat electronice fiscale, controlul fiscal, soluționarea contestațiilor, impozitul pe venit, impozitul pe profit, taxa pe valoarea adăugată, accize și altele.

Distribuirea acestui ghid se realizează gratuit, prin administrațiile finanțelor publice teritoriale (în municipiul Arad, B-dul Revoluției nr. 77).

Alt președinte la secțiunea Comerț din CCIA

Alegerile noilor președinți ai secțiunilor Camerei de Comerț, Industrie și Agricultură Arad au continuat ieri cu secțiunea Comerț-Import-Export. Au candidat Gheorghe Velovan (fostul președinte al secțiunii) și Rareș Ciobanu. A fost ales cel din urmă. Directorul Arcommat Grup Arad, va fi la conducerea secțiunii pentru următorii patru ani.

Astăzi se va alege noul președinte al secțiunii Turism-Transport-Servicii.

G. K.

DOBÂNZILE BANCARE în vigoare la 12.02.2002

Denumirea băncii	Suma minimă (lei)		Dobânda (% pe an)											
			Persoane fizice						Persoane juridice					
	Persoane fizice	Persoane juridice	la vedere	Pe termen de (luni) 1	2	3	6	9	12	la vedere	Pe termen de (luni) 1	2	3	6	9	12
BCR	*	25.000.000	5	28	-	30	31	32	33	5	28	-	30	31	32	33
BRD	500.000	500.000	5	27	28	30	32	34	36	5	25	25,5	26	26,5	27	27,5
B. Transilvania	300.000	25.000.000	5	28	-	30	31	32	32	5	28	-	30	31	32	32
BancPost	500.000	500.000	5	27.5	-	29	30	31	32,5	5	27	-	28	29	31	32
B. Agricolă	500.000	10.000.000	5	28	-	30	31	31	31	5	28	-	30	31	31	31
C. C. Aurora	1.000.000	10.000.000	8	32	-	32	35	33	35	8	30	-	33	34	33	34
C. C. Phoenix	500.000	500.000	8	34	-	35	36	-	37	8	34	-	35	36	-	37
C. C. Mureșul	400.000	1.000.000	7	31	-	33	34	-	-	7	31	-	33	34	-	25

Un pas înainte

Tinerii nu se sfiesc să cumpere prezervative

După 1989, educația sexuală a constituit un element important în viața românilor și, dacă dai o raită prin farmacii, observi că prezervativele și pastilele anticoncepționale se află pe toate rafturile.

Dorind să aflăm care sunt preferințele arădenilor în ceea ce privește prezervativele sau **dacă** arădenii sunt interesați de acest capitol, am intrat în câteva farmacii, alese la întâmplare, pentru a afla ce fel de prezervative sunt puse în vânzare și câte ceva despre modul în care este abordată problema contracepției.

În farmacia Grozescu am discutat cu o farmacistă extrem de deschisă, de la care am aflat că prezervativele sunt foarte căutate, motiv pentru care la ora vizitei noastre în unitate se mai găseau doar câteva pachete de **Loveplus**. „Mărcile de prezervative pe care le veți găsi în marea majoritate a farmaciilor arădene sunt Durex și Loveplus", ne spunea angajata acestei farmacii. Prețurile prezervativelor Loveplus sunt de aproximativ 20.000 lei/pachet (care conțin trei prezervative) și aproximativ 40.000 de lei pentru un pachet de Durex. Interesante sunt gusturile arădenilor, care au de ales, cel puțin în ceea ce privește prezervativele Durex, între mai multe tipuri, cum ar fi: prezervativele cu arome (banane, căpșuni etc.), extrasafe, cu striații sau clasic. **„Nu aș putea spune că gusturile persoanelor care cumpără prezervative sunt ciudate. Fiecare are gustul său care, așa cum se spune, nu se discută. În general, modelul clasic este preferat de cumpărători"**, a mai spus farmacista.

Referitor la vârstele celor care cumpără prezervative, am aflat că predomină tinerii între 20 și 30 de ani. Am dorit să aflăm care este modul în care persoanele care intră într-o farmacie cer prezervative, respectiv dacă se ascund în spatele unor scuze oarecare pentru a-și justifica cererea: **„Femeile, sunt mai rușinoase, iar bărbații nu prea obișnuiesc să facă apel la tertipuri ieftine atunci când cer prezervative"**, declară farmacista.

„Crai Nou" a fost următoarea farmacie în care am intrat. **Silvia Hațegan**, angajată a acestei farmacii, a fost cooperantă când a aflat care este scopul vizitei noastre. Ne-am interesat ce mărci de prezervative sunt puse spre vânzare în această farmacie și am aflat că și aici tronează Loveplus și Durex, în diferite variante. Referitor la sexul cumpărătorilor, domnișoara Hațegan ne-a spus: „fifty-fifty... vin și femei și bărbați, nu pot spune că bărbații domină, ca număr. Vârstele sunt diferite: femeile care au venit la noi să ceară prezervative aveau vârste cuprinse între 30 și 40 de ani, iar bărbații aveau vârste cuprinse între 25 și 40 de ani". La capitolul **Rușine**, clienții acestei farmacii nu au trecut testul, dat fiind faptul că „nu se ascund după degete atunci când cer prezervative", dimpotrivă „o fac cu nonșalanță."

În cea de-a treia farmacie în care am intrat (**Mobilprest**), am obținut informații puțin diferite față de ceea ce aflasem în celelalte farmacii. Se pare că majoritatea clienților acestei farmacii, care solicită prezervative, sunt de la 40 de ani în sus și că majoritatea celor care le cumpără sunt bărbați (în proporție de 90%). Tot la această farmacie am aflat că „persoanele sunt cam rușinoase atunci când intră aici să ceară prezervative, motivul fiind, cred eu, că sexul este încă un subiect tabu".

La farmacia nr. 71 am aflat că cei care cumpără prezervative sunt în marea lor majoritate tineri (liceeni, studenți) și că aceștia preferă în general Durex Classic. „Deși e mai scump, se pare că tinerii preferă calitatea", spune farmacista. Cu doi copii ajunși la vârsta la care sexul este un subiect de real interes, farmacista cu care am stat de vorbă a dat dovadă de înțelegere a generației tinere care „acum știe cum să se apere, tinerii cunosc riscurile și preferă să se apere decât să tragă greul, așa cum au pățit cei din generația mea, care cu ceva vreme în urmă nu aveam acces la informație și nu cunoșteam toate implicațiile acestei probleme", spunea angajata acestei farmacii.

După ce am „bătut" mai multe farmacii din Arad am ajuns la concluzia că există o oarecare deschidere față de metodele contraceptive, dar va mai trece mult până când acest subiect nu va mai fi considerat tabu. Banii nu contează atunci când e vorba de sănătate, oamenii preferând calitatea, neinteresându-i prețul.

RADU MUNTEAN

De Valentine's Day,

Restaurantul "La Plazza" îi "îndulcește" pe îndrăgostiți

Mâine, de Valentine's Day, restaurantul **„La Plazza"**, din Piața Mihai Viteazul, îi va primi pe îndrăgostiți așa cum se cuvine în această zi specială.

Pe lângă șampania din partea casei, perechile norocoase vor fi tratate și cu surprize ... dulci.

"Vreau să te întâlnesc"

Ești încă singur sau singură și ți se pare că e imposibil să-ți găsești partenerul de viață? Mai încearcă o dată, prin intermediul rubricii de față. Completează talonul și nu te sfii să-l trimiți pe adresa redacției „Adevărul", B-dul Revoluției, nr. 81, pentru „Vreau să te întâlnesc".

Lasă dubiile deoparte și fii încrezător (încrezătoare) că niciodată nu e prea târziu să-ți găsești jumătatea!

❤ **Scridon Mihai Florin** - brutar 24 ani. **Eu sunt:** brunet, ochi căprui, înălțime 1,70 m, 60 kg; stau la țară. **Ea să fie:** cu suflet bun.

❤ **Chary** - 26 ani, muncitor. **Eu sunt:** brunet, ochii căprui, înălțime 1,70 m, 72 kg, fără obligații. **Ea să fie:** sinceră, cu sau fără obligații, 50-60 kg., cu casă.

❤ **Herdean Lucreția** - 51 ani, agricol. **Eu sunt**: singură, fără obligații, 65 kg., 1,65 m, șatenă, nefumătoare, îmi place curățenia și modestia. **El să fie:** Lazăr Teodor (croitor).Să-mi scrie și să-mi trimită o poză.

❤ **Ika** - pensionară, 55 ani. **Eu sunt:** sensibilă, gospodină, pedantă, îmi plac drumețiile. **El să fie:** Pașca Gheorghe.

❤ **Vidican Florica** - pensionară, 53 ani. **Eu sunt:** nobilă, harnică, credincioasă, fără obligații, veselă, pedantă, înălțime 1,60 m 60 kg. **El să fie:** Lazăr Gheorghe, conform anunțului din ziarul dvs.

NUME SI PRENUME _____

PSEUDONIM _____

PROFESIE _____ **Sex** _____

VÂRSTA _____ **LOCALITATE** _____

TELEFON _____

EU SUNT: _____

_____

_____

EL, EA SĂ FIE: _____

_____

Plăcerea este de partea ta!

O viață sexuală completă este o cheie importantă a succesului în relația de cuplu. Dacă este o problemă, este bine să te ocupi de ea imediat, nu o ignora! Ai ejaculare precoce, tulburări de erecție sau dorești îmbunătățirea performanțelor sexuale? Sună! Un colectiv de specialiști îți stă la dispoziție.

Camere de așteptare private ☐

Asigurarea discreției pacientului este garantată ☐

TIMIȘOARA: 056-434888

București: 01-3111929 Iași: 032-265551
Baia Mare: 062-433303 Brașov: 068-333989

probleme de dinamică sexuală masculină

ON CLINIC LTD
CENTRU MEDICAL INTERNAȚIONAL

O JUMĂTATE DE VEAC ÎN DOI

Că dragostea nu are vârstă am auzit de nenumărate ori, dar povestea soților Gancea Gheorghe și Emilia, din Zădăreni, vine să întărească afirmația de mai sus.

Nunta de aur

La cei 69 de ani, soții Gancea privesc înapoi cu bucurie pentru că viața lor nu s-a scurs degeaba. Anul trecut au sărbătorit Nunta de aur - 50 de ani de la căsătorie, și nu au pregetat să marcheze evenimentul așa cum se cuvine. „Am făcut o petrecere unde ne-am invitat majoritatea prietenilor. A fost frumos și a meritat."

Cei doi sunt căsătoriți din 1951 și au fost despărțiți trei ani pe timpul armatei, din totalul celor 50 petrecuți împreună. Tanti Emilia, cum este cunoscută în sat, ne spune că pe vremea aceea tinerii erau mult mai cuminți. „Știam că odată ce ți-ai legat viața de cineva trebuie să ai grijă de familie și să-ți respecți soțul sau soția, după caz."

Mărturisește de asemenea că au mai existat certuri, dar niciodată nu ne-am înjurat și nu ne-am jignit, cum am auzit că se face în alte familii. Trebuie să înveți să lași de la tine și atunci este imposibil să nu te înțelegi cu soțul."

Copiii - bunul cel mai de preț

Orice îi întrebi, soții Gancea ajung mai mereu să vorbească de cei doi copii: o fată și un băiat, care au acum propriile familii. „Nu există săptămână să nu vină la noi, pe rând, sau amândoi odată. În rest stăm și numărăm zilele până vine sâmbăta să ne vedem copiii și nepoții acasă."

Tanti Emilia a muncit de când se știe și nu a pregetat să-și ajute soțul ori de câte ori acesta avea nevoie de ea. „Și totuși, deși ne vedeam rar, n-au existat niciodată probleme între noi și am reușit și să ne educăm cum se cuvine copiii, de care suntem amândoi foarte mândri. De fapt, în viață, pentru ei trăiești."

Secretul

Ca să ai o căsnicie trainică și să nu existe vrajbă în casă, baci Gheorghe crede că bărbații ar trebui să învețe că femeia este stâlpul casei. „Orice am spune noi, bărbații, că suntem mari și tari, femeia e cea care duce greul. Muncește, îngrijește copii, face mâncare, spală, într-un cuvânt ea face ca lucrurile să fie bine. Noi mai crăpăm un lemn, mai dăm cu sapa, dar atât. Nu ne putem lăuda cu mare lucru. Sfatul meu pentru toți bărbații este să-și respecte soția și să știe că ea e întotdeauna pe primul loc."

SORINA AMBRUȘ
Foto: V. MUSCA

Baschet masculin

PETROM - VEGA SAU LUPTA ÎNTRE DOI TITANI AI PETROLULUI

● *Arădenii lui Petricevici nu au voie să dea greș în fața ploieștenilor lui Constantin*

În această seară, de la ora 18,30, Sala Sporturilor „Victoria" din orașul nostru va găzdui partida dintre West Petrom Arad și Vega Soced Ploiești, restanță din etapa a XII-a a C. N. de baschet masculin, penultima din tur.

Acest meci este reeditarea finalei de anul trecut, când „petroliștii" arădeni s-au impus cu un sec 3-0 în fața ploieștenilor. E și o bătălie între „Petrom" și „Vega", rafinăriile patronate de Dinu Patriciu fiind concurentele grupului în culori galben-albastru. Se anunță, așadar, un meci mare, cu echipa antrenată de Ioan Constantin agățându-se de fiecare minge, căci o înfrângere pe malurile Mureșului ar echivala cu pierderea șanselor de a termina pe primele două locuri ale clasamentului.

De cealaltă parte, elevii antrenați de Dragan Petricevici nu au voie să facă vreun pas greșit, mai ales că e vorba de un meci pe propriul teren, iar pentru a-și atinge țelul victoria nu trebuie să le scape.

Vega Soced Ploiești a plecat aseară spre Arad, cu trenul, urmând ca la sosire - ce va avea loc în această dimineață - să tragă la hotelul „Residence". Antrenorul Ioan Constantin ne-a declarat, ieri, următoarele: **„Mergem la Arad să ne jucăm șansele, acelea pe care le avem, mici ori mai mari. Oricum, nu venim doar să mai bifăm un joc în campionat. E drept, West Petrom s-a întărit în această iarnă, iar noi am pierdut patru jucători. Nu mi-e frică nici de echipa adversă, nici de arbitri și nici de public, doar nu mergem la război."**

La arădeni situația e nițel complicată. Marjanovici e ușor accidentat, după jocul contra celor de la Elba Timișoara, de vinerea trecută, iar antrenorul Petricevici e - iarăși - pus în situația de a alege trei din cei patru „stranieri", al cincilea, Simunovici, fiind încă indisponibil.

Se pare că cel sacrificat va fi Seleskovici, Petricevici contând - de această dată - pe serviciile lui Konakovici.

Meciul va fi arbitrat de Marian Oprea - Brașov și Gabriel Roceanu - București. Comisar FRB va fi Ioan Olaru - București.

Așadar, în această seară, cu mic, cu mare, la „Polivalentă", pentru a-i susține pe elevii lui Dragan Petricevici, în tentativa lor de a trece de unul dintre cei mai dificili adversari din campionat. De notat ar mai fi faptul că va fi prezentată - cu această ocazie - noua mascotă a clubului.

LEO SFÂRA

Toți sunt ochi și urechi. Dragan Petricevici „prepară" victoria...
Foto: VIOREL MUSCA

Apel către suporteri

Cu ocazia meciului de baschet: **B.C. West Petrom - Vega Soced Ploiești,** iubitorii baschetului sunt așteptați în număr cât mai mare la Sala Sporturilor pentru a purta echipa campioană, B. C. West Petrom, spre victorie. Așadar: miercuri, 13.02.a.c., orele 18,30, să fim alături de campioni.

Galeria „West Force" se va pregăti pe măsură, iar membrii galeriei se vor aduna, la orele 17, în fața sălii, pentru a pune la punct ultimele amănunte.

Nu vor lipsi nici jocurile de lumini, prezentarea echipelor la lumina reflectoarelor și alte surprize. Organizatorii promit un spectacol pe cinste.

Componenții lotului B.C. West Petrom, cât și antrenorul Dragan Petricevici își doresc o sală arhiplină pentru că, spun ei: **„Având minunatul public în spate, victoria nu ne poate scăpa."**

Arădeni! Haideți să purtăm echipa campioană, B.C. West Petrom, spre victorie. Împreună vom învinge.

Liderul galeriei,
ZORAN ARSENOV

Astăzi, la Paris

„TRICOLORII" ÎNTÂLNESC REPREZENTATIVA „COCOȘULUI GALIC"

În această seară, în „templul fotbalului" din Hexagon, naționala „tricoloră", întâlnește campioana mondială și europeană en-titre, Franța, într-un joc amical, util ambelor echipe. Ai noștri se pregătesc pentru preliminariile C.E. din 2004, în timp ce, reprezentativa „cocoșului galic" e cu gândul la Campionatul Mondial din Japonia și Coreea de Sud, din vara acestui an.

Pentru Anghel Iordănescu, antrenorul naționalei de fotbal a României, meciul cu Franța reprezintă o primă „piatră de încercare" de la revenirea lui la cârma „tricolorilor". Chiar dacă este un simplu joc de verificare, interesul publicului pentru această partidă este enorm, dovadă că, înainte cu 24 de ore de meci, 90% din biletele puse în vânzare au fost epuizate.

Partida Franța-România, se va desfășura pe „Stade de France", de la **ora 21,45** (ora României) și va fi transmisă în direct de **TV România 1.**

D. SCRIDON

MECIURI AMICALE

E vremea meciurilor de verificare. Echipele arădene sunt angrenate azi și mâine într-o serie de jocuri amicale, după cum urmează:

Astăzi:

● Poli Timișoara - FC UTA (teren Poli, ora 11)

● Olimpia Salonta - West Petrom Pecica (ora 11)

● Tricotaje Ineu - Șiriana Șiria (teren Ineu, ora 15)

● Sânpetru Sârbesc - FC Telecom Arad (ora15)

● CFR Timișoara - Frontiera Curtici (ora 11)

Mâine:

FC UTA (tineret) - Electrica Timișoara (teren Strungul, ora 11)

Victoria Nădlac - West Petrom Pecica (ora 15)

D. S.

Polo

ETAPĂ CU GHINION PENTRU COPIII ASTREI

La sfârșitul săptămânii trecute, la Szolnok (Ungaria) s-a desfășurat o nouă etapă din cadrul Campionatului Orașelor la polo, pentru copii născuți 1988. Din păcate, Astra Arad a suferit trei înfrângeri, după cum urmează: 5 - 13, cu Honved Budapesta; 6 - 13, cu BVSC Budapesta; 5 - 13, cu KSI Budapesta. În ciuda acestor insuccese, poloiștii pregătiți de Martin Liptak ocupă locul IV din 7 echipe, la jumătatea competiției.

Au jucat și marcat pentru Astra Arad următorii: Kurti, Constantin, Miloș - 1, Tripon, Moldovan - 1; Samuilă - 6; Ranca - 1; Szerezi - 2; Zaczko - 1; Möd - 3; Iuhasz - 1; Perian și Stolcz.

Sâmbătă și duminică, grupa de copii născuți 1989 de la Astra participă la Budapesta, la o nouă etapă a Campionatului de Provincie.

D. SCRIDON

ȘTAMPILA A.J.F. CONTESTĂ UTILITATEA BIROURILOR NOTARIALE DIN ARAD

Fotbal la tribunal

În sfârșit, cu ocazia celei de-a treia înfățișări în cazul candidaților respinși la alegerile A.J.F., avocatul apărării, Cornel Zăhoi, a binevoit să apară în fața instanței judecătorești cu statutul vechi al instituției ce conduce destinele fotbalului județean. De fapt, este vorba de un act completat și modificat prin anul 1999, de către conducerea executivă a A.J.F. Arad. Până aici toate bune și frumoase, însă ajefiștii au omis ceva. Documentul trebuia autentificat la un birou notarial și înregistrat la Judecătorie. Ștampila asociației nu înseamnă nimic în acest caz, ci demonstrează încă o dată că s-a lucrat în „familie", horărârile trebuind să rămână secrete cât mai mult timp posibil. Ele au ieșit la iveală, de abia acum, când instanța și-a băgat coada, însă rămâne de văzut cât de original este statutul modificat. Prea original nu poate fi, din moment ce începe cu fila a doua (!?) și așa cum am mai spus nu este înregistrat niciunde. Iar apoi, unul dintre reclamanți, Constantin Sfârlogea, își amintește cum, în 1999, conform aceluiași act, candidatura sa la conducerea A.J.F. i-a fost acceptată. Atunci s-a putut. În decembrie 2001, ecuația problemei s-a schimbat brusc. Dosarul domnului Sfârlogea a fost respins pe motiv că domnia-sa nu a făcut parte din structurile A.J.F., în ultimii patru ani. Dar culmea, chiar partea reclamată a demonstrat contrariul. Domnul Cornel Zăhoi arăta într-o întâmpinare următoarele, citâm: **„Sfârlogea Constantin este observator A.J.F. (n.a - din 1997) și Biro Gabriel (n.a - un alt reclamant) antrenor la echipa Universitatea Arad ce activează în campionatul diviziei D, aceștia sunt oficiali ai A.J.F. Arad.**

În dorința de a demonstra că acuzatorii nu pot acționa în instanță A.J.F.-ul, fiindcă sunt oficiali ai acestei instituții, partea pârâtă a uitat pe ce motiv a respins candidaturile nemulțumiților. De râsul curcilor!

Până la data următoarei înfățișări (26 februarie), judecătorul a dispus depunerea la dosar și a statutului F.R.F. Aviz domnului Zăhoi, care e cam uituc când vine vorba de prezentarea actelor oficiale, în întregimea lor.

CĂLIN MNERIE

JOCURILE OLIMPICE DE IARNĂ DE LA SALT LAKE CITY 2002

Eva Tofalvi s-a clasat a 52-a în concursul de biatlon

Schioarea română Eva Tofalvi a ocupat, luni, locul 52 în concursul de biatlon din cadrul Jocurilor Olimpice de iarnă de la Salt Lake City.

Tofalvi a fost cronometrată cu timpul de 54 de minute, 36 de secunde și 70 de sutimi.

A doua reprezentantă a României în concursul de biatlon, Dana Cojocea, a ocupat locul 61, cu timpul de 57 de minute și 37 de secunde.

Titlul olimpic în proba de biatlon a fost câștigat de sportiva germană Andrea Henkel (47:29.1). Medaliile de argint și bronz au revenit norvegiencei Liv Grete Poiree (47:37), respectiv suedezei Magdalena Forsberg (48:08.3).

Sportivul român Cristian Stanciu a ocupat locul 32 în proba de sanie

Sportivul român Cristian Stanciu a ocupat, luni, locul 32 în proba de sanie masculin, fiind înregistrat cu timpul de 3 minute, 4 secunde și 614 miimi, informează AFP.

În cadrul aceleiași probe, Marian Tican s-a clasat pe locul 34, cu timpul de 3:05.299, iar Eugen Radu a ocupat locul 44, fiind cronometrat în 3:15.327. Medalia de aur în proba de sanie a fost câștigată de italianul Armin Zoeggeler (2:57.941), în timp ce medaliile de argint și bronz le-au revenit germanului Georg Hackl (2:58.270) și, respectiv, austriacului Markus Prock (2:58.283).

În proba de biatlon masculin 20 de kilometri, românul Marian Blaj a ocupat locul 51, cu timpul de 57 de minute, 36 de secunde și 8 sutimi. Medalia de aur i-a revenit norvegianului Ole Einar Bjorndalen (51:03.3), în timp ce medaliile de argint și bronz au fost cucerite de germanul Frank Luck (51:39.4) și rusul Victor Maigurov (51:40.6).

În finalele probelor olimpice disputate, luni, la Salt Lake City, s-au înregistrat următoarele rezultate:

Biatlon - 15 km feminin:

Aur: Andrea Henkel (Germania)

Argint: Liv-Grete Poiree (Norvegia)

Bronz: Magdalena Forsberg (Suedia)

Snowboard - half-pipe masculin:

Aur: Ross Powers (SUA)

Argint: Danny Kass (SUA)

Bronz: Jarret Thomas (SUA)

Patinaj artistic - perechi:

Aur: Elena Berejnaia - Anton Siharulidze (Rusia)

Argint: Jamie Sale - David Pelletier (Canada)

Bronz: Xue Shen - Hongbo Zhao (China).

Germanul Georg Hackl este primul sportiv medaliat la cinci ediții consecutive ale JO de iarnă

Germanul Georg Hackl este primul sportiv medaliat la cinci ediții consecutive ale Jocurilor Olimpice de iarnă, performanță realizată, luni, după ce a cucerit medalia de argint în proba de sanie din cadrul Olimpiadei de la Salt Lake City.

Hackl a cucerit prima sa medalie olimpică la JO de la Calgary, din 1998, cînd s-a clasat pe locul doi, după care au urmat trei medalii de aur obținute la Albertville (1992), Lillehammer (1994) și Nagano (1998).

Sportivul german a dedicat medalia obținută luni tatălui său, care a decedat, în luna decembrie 2001, în urma unui atac de cord, la cîteva momente după ce fiul său cîștigase o etapă a Cupei Mondiale.

"Am obținut medalia de argint și acest lucru este minunat. Acum două medalii de argint le voi încadra pe cele trei de aur", a spus Hackl, care a declarat că nu este supărat că nu a obținut medalia de aur. Dacă s-ar fi clasat pe primul loc în proba de sanie de la Salt Lake City, Hackl ar fi devenit primul sportiv medaliat de patru ori consecutiv cu aur în cadrul Jocurilor Olimpice de iarnă.

Hackl a terminat cursa la o treime de secundă în urma italianului Armin Zoeggler, care a cîștigat proba. "Zoeggler a fost cel mai bun în ultimii patru ani și a meritat această medalie. Ar fi fost păcat dacă nu cîștiga el. Pentru mine, argintul are aceeași valoare ca și aurul", a precizat Hackl, care a anunțat că va mai concura cel puțin un an.

BASCHET LICEAL

Zilele trecute, în organizarea Inspectoratului Școlar Județean, s-au disputat finalele la baschet ale liceelor. Câștig de cauză au avut echipele liceelor Moise Nicoară și Economic. Dar iată rezultatele:

- **finala mare - băieți**: M. Nicoară - Lic. German 59-35
- **finala mică - băieți**: Csiky Gergely- Ghiba Birta 38-27
- **finala mare - fete**: Col. Economic- Csiky Gergely 26-32
- **finala mică - fete**: Lic. Textil - Ghiba Birta 40-30

În finala mare a fetelor, cu toate că în teren liceul Csiki Gergely s-a impus, datorită unei jucătoare legitimate la handbal, i s-a dat câștig de cauză Colegiului Economic.

Pentru efortul depus, finaliștilor li s-au acordat tricouri și insigne.

MARIUS ALIMAN

Distribuitor Autorizat dialog

Esti liber sa vorbesti gratuit

Dialog FREE te costa numai 7 $

vei primi

180 de minute gratuite*

si daca suni la numarul 411 iti poti alege

3 numere preferate

in reteaua Dialog, cu care poti sa vorbesti oricand gratuit

*pentru apelarea oricaror numere din retea, in timpul saptamanii intre orele 8 seara si 7 dimineata si tot weekend - ul

EURO - GSM

B-dul Revolutiei 95 si 31

(2360633)

Distribuitor Autorizat dialog

Abonează-te la DialogFREE te costă numai 7$

Mitsubishi Mars

19$**

+2 luni abonament gratuit***

şi dacă suni la numărul 411 îţi poţi alege 3 numere preferate în reţeaua Dialog, cu care poţi să vorbeşti oricând gratuit*

Mai mult, cele 180 de minute gratuite lunar, le poţi utiliza şi pentru convorbiri cu oricare alte numere din reţea, în timpul săptămânii între orele 8 seara şi 7 dimineaţa şi tot weekend-ul.

Alcatel OTE 311

35$**

+2 luni abonament gratuit***

După epuizarea minutelor gratuite, tariful este de numai **0,05 $/min**,atât pentru apelarea oricând a celor 3 numere preferate cât şi pentru apelarea oricărui număr Dialog în afara orelor de vârf.

** Preţ fără TVA
***a 4-a şi a 6-a lună

* În limita a 180 de minute lunar
Toate taxele nu includ TVA
Ore de vârf 7,00 - 20,00 de luni până vineri
În afara orelor de vârf 20,00 - 7,00 de luni până vineri şi în weekend.

Prin noi comunici uşor!

ARAD
Mag. ZIRIDAVA, parter
tel.: 057-212262, 095-600606

ORADEA
Str.Avram Iancu Nr 5
tel.:059-436168, 095-317615

(C.A.)

AGENŢII DE PUBLICITATE

SEBIŞ
Primăria oraşului Sebiş
◆ Agent publicitar **Ciolea Mirela**
◆ Program 8,00 - 15,00
◆ Telefon 310.303

LIPOVA
S.C. ELCOTRANS S.R.L. Lipova
◆ Str. Bălcescu Nr. 16,
◆ Telefon 561.426 sau Fax 563.091
◆ program 7,30-15,30

INEU
Primăria oraşului Ineu
◆ agent publicitar **Carmen Ţole**
◆ program 8,00 - 15,00
◆ Telefon 092-846765

NĂDLAC
„GYURIAN"
◆ agent publicitar **Gyurian Bohuslav**
◆ str. Griviţei Nr.76
◆ program 8,00 - 20,00

CHIŞINEU CRIŞ
Primăria oraşului Chişineu Criş
◆ Agent publicitar **Mihaela Brândaş**
◆ Program 8,00 - 15,00
◆ Telefon 520.098

SÂNTANA
Bibliotecă
◆ Agent publicitar **Alexandru Victoria**
◆ Program: 8,00 - 15,00
◆ Telefon: 462471

GURAHONŢ
imăria oraşului Gurahonţ
◆ Gelu Ranoiu, nr. 18,
Telefon 316.070
Agent publicitar **Alexandru Heriău**
◆ Program: 9,00 - 15,00

PÂNCOTA
S.C. ELIDOR
◆ Str. T. Vladimirescu, nr. 34
◆ Agent publicitar **Cristina Mihăicuţa**
◆ Program: 8,00 - 15,00
◆ Telefon: 466.213

CURTICI
◆ Str. Vasile Goldiş nr. 1 (Magazinul HOBBYLAND)
◆ Program: 9,00 - 18,00

SĂVÂRŞIN
Magazinul alimentar Mixt „HANS AUTO"
◆ Str. A. Iancu Nr. 411
◆ Telefon: 557.339

SOMOŞCHEŞ
◆ Agent publicitar înv. **Ioan Nagy**
◆ Telefon: 328.093, 090.164.917

ŞIRIA
La căfana lu Lae (fostul cinematograf)
◆ Agent publicitar **Ciobanu Carmen**
◆ Orar 7 - 24

VÂRFURILE
MĂGULICEA
◆ Agent publicitar **Sida Voicu**
◆ Telefon 318442

ANUNŢURILE se primesc în regim de urgenţă şi pot să apară în ziarul „ADEVĂRUL" de a doua zi.
Informaţii telefon 280.904

S.C. Agro-Holding S.A.

în Arad, str. Andrei Mureşanu nr. 9,

VINDE sămânţă de porumb certificată, calibrată, tratată, subvenţionată - N.S.S.K-420.

Acte necesare:
● ADEVERINŢĂ de la primărie sau xerocopia titlului de proprietate.

Informaţii la telefon 213416, 213417. Program zilnic: 8-16

(9396882)

Spitalul orăşenesc Ineu

solicită oferte de preţ pentru anul 2002

la următoarele grupe de mărfuri şi produse:

1. **Materiale sanitare, reactivi dezinfectanţi**
2. **Materiale construcţii, reparaţii şi întreţinere, curăţenie, rechizite, imprimate, lenjerie, lemne pentru foc**
3. **Alimente (pâine, carne, mezeluri, produse lactate, conserve, paste făinoase etc.)**

Ofertele se depun la sediul unităţii din str. Republicii nr. 2, până la data de 20.02.2002, ora 15.
Informaţii suplimentare la tel. 511.220, 511.222, fax 511.221.

(9446683)

Complexul Muzeal Arad

organizează concurs pentru ocuparea postului de

muzeograf - specialitatea artă.

Se pot înscrie numai absolvenţi ai unei facultăţi de istorie sau arte plastice cu licenţa în istoria şi teoria artei.

Concursul va avea loc luni, 11 martie 2002, ora 11, la sediul muzeului din Palatul Cultural, Piaţa G. Enescu nr. 1.

Înscrierile până în data de 6 martie 2002.

Informaţii bibliografice la secretariatul muzeului.

(2360755)

Contor Zenner România S.A. Arad

angajează
PROGRAMATORI

cu studii superioare, pentru implementare şi adaptare aplicaţii integrate societate comercială.

Cerinţe:
- studii superioare de specialitate (calculatoare sau informatica)
- experienţă în dezvoltarea şi/sau implementarea de aplicaţii informatice, inclusiv în domeniul planificării şi urmăririi producţiei
- obligatoriu cunoştinţe solide de SQL şi principii baze de date relaţionale
- Avantaj pentru cunoştinţe de limba germană.

Rugăm persoanele interesate să depună CV-ul şi o scrisoare de intenţie până în data de 22.02.2002, direct la sediul din Arad, Calea Bodrogului.2-4 sau să le transmită prin fax 208504 sau e-mail office@sysrom.ro.

Relaţii suplimentare la tel. 208451, 208504 sau direct la sediul firmei.

(2360757)

Doriţi să aveţi o siguranţă împotriva incendiilor corespunzătoare?
Doriţi să aveţi linişte 5 ani?

Apelaţi la „ANTIPYR®"

lider în domeniul p.s.i.

LA NOI
- **SE VERIFICĂ** şi încarcă stingătoare de toate tipurile; garanţie: 1-5 ani;
- **SE GĂSESC stingătoare** cu valabilitate 5 ani;
- **SE VINDE furtun p.s.i.** din import şi alte accesorii;
- **GĂSIŢI FIŞE** pentru instruirea personalului angajat, afişe p.s.i.;
- **GĂSIŢI hidranţi** interiori şi exteriori, instalaţii de stingere complete;
- **GĂSIŢI echipament de protecţie** pe linie p.s.i.;
- **SE ÎNTOCMESC** documentaţii pentru avizare şi autorizare p.s.i.;
- **SE EXECUTĂ** instruirea personalului pe locul de muncă şi alte servicii

Transportul este gratuit!!!

Tot al 10-lea stingător încărcat gratuit!!!

Importante reduceri pentru clienţii cu contract!!!

SUNAŢI LA 057/280.908!

Adresa noastră este Arad, str. Gh. Doja, nr. 136.

(c.b.)

ABONEAZĂ-TE LA ADEVĂRUL

Pentru luna martie, prețul abonamentului este de numai 49.500 lei

PENTRU ABONAȚI, ZIARUL COSTĂ DOAR 1900 LEI

Se pot face abonamente și pe trei luni, șase luni și un an, abonații nefiind afectați de majorările de preț ulterioare.

Cititorii care doresc să se aboneze la cotidianul „Adevărul" și întâmpină dificultăți în contractarea abonamentelor sunt rugați să sune zilnic, între orele 8-16, la Oficiul Județean de Poștă Arad (tel. 230.850) sau la redacția ziarului nostru (tel. 281.797).

MATRIMONIALE

TÂNĂRĂ SEXI, ATRĂGĂTOARE, ofer clipe de neuitat domnilor generoși. Telefon 090.684.792. (4149)

Tânără sexy, provocatoare, ofer clipe fierbinți domnilor generoși. Telefon 094.160.682. (4400)

VÂNZĂRI APARTAMENTE O CAMERĂ

Vând apartament 1 cameră, balcon închis, contorizat, etaj I, Micălaca 500, preț 7.200 USD, negociabil. Telefon 267278; 095.841 144. (4181)

Vând apartament o cameră, cf. I, zona Gării, 6.500 USD. Telefon 213113, 094 559 201. (3903)

Vând garsonieră str. Bușteni, nr. 14, bloc A, sc. A, ap. 22, etaj 2. Informații telefon 092.237.564. (4175)

Vând apartament 1 cameră, Vlaicu. Telefon 092.275.550. (4258)

Vând ultracentral, un apartament cu o cameră și dependințe. Telefon 284024. (4288)

Vând garsonieră amenajată, preț 4.000 USD, negociabil. Telefon 090 010 321, 243313. (4322)

Vând apartament 1 cameră, hol, dormitor, bucătărie mare, baie în Grădiște. Telefon 095.963.599. (4381)

VÂNZĂRI APARTAMENTE DOUĂ CAMERE

Vând 2 camere Micălaca, îmbunătățiri, 2 balcoane, 8.500 USD. Telefon 253364; 092.257.409. (4163)

Vând 2 camere Podgoria, cabinet, birouri, parter, 12.000 USD. Telefon 270856. (4163)

Vând apartament 2 camere, bloc 4, Banu Mărăcine. Telefon 270164 după ora 15. (4250)

Vând apartament 2 camere, la casă, îmbunătățiri recente, Grădiște. Telefon 210181, 095 023 641. (3771)

Vând urgent apartament 2 camere, Grădiște, lângă pod și piață, parter, contorizat, telefon, preț 7.000 EURO. Telefon 094.555.686. (3973)

Vând apartament 2 camere, etaj II, zona A. Vlaicu, str. Fluturilor, contorizat, 6.000 $. Telefon 235463. (4268)

Vând apartament 2 camere, parter bloc, decomandat, str. I. Antonescu, 11.000 $ negociabil. Telefon 212120. (4308)

Vând apartament 2 camere, zona 300, Micălaca, preț 9.500 $. Telefon 466213. (8441847)

Vând apartament 2 camere, Piața M. Viteazul, spațios, bucătărie, baie, mari. Telefon 096.745.240; 096.749.202. (4382)

VÂNZĂRI APARTAMENTE TREI CAMERE

Vând apartament ultracentral, 3 camere, bucătărie, baie, garaj. Telefon 255215 sau 090.775.594. (3584)

Vând urgent apartament 3 camere, central UTA, deasupra la Miky, etaj I, renovat și mobilat ultramodern, 37.000 USD. Telefon 092.256.207. (4134)

Vând apartament 3 camere, etaj 3, 2 băi, 2 balcoane, faianță, parchet, pivniță, zona 300, Micălaca, lângă Billa, 14.000 USD. Telefon 057/273901; 092.252.634. (4207)

Vând apartament 3 camere, Vlaicu, str. Predeal, mobilat complet. Telefon 092.414.414. (3607)

Vând apartament central, parter, suprafața 120 mp, intrare din stradă, bun pentru birouri, dispensare. Telefon 094 556 461 sau 057-253222. (3581)

Vând apartament 3 camere cu spațiu comercial. Telefon 514071. (4252)

Vând apartament 3 camere, decomandate, et. I, Micălaca 300 (Billa), 11.500 USD. Telefon 279718, 094 542 931. (4295)

Vând apartament 3 camere, 2 băi, 2 balcoane, et. III, frumos aranjat, str. M. Scaevola, 31.000 DM. Telefon 091 408 785. (4368)

VÂNZĂRI APARTAMENTE PATRU-CINCI CAMERE

Vând apartament 5 camere, Horia, renovat, 45.000 USD. Telefon 270856; 092.257.409. (4163)

Vând apartament 4 camere (zona Orizont), decomandate, bucătărie, 2 băi, 2 balconae, din care unul închis cu termopan, toate utilitățile și îmbunătățirile, contorizat, geamuri din termopan, ușă metalică la intrare, preț negociabil 17.000 USD. Poate fi văzut zilnic. Telefon 255256, 095 661 769. (4294)

VÂNZĂRI CASE

Vând urgent casă mică, Grădiște, 633 mp, preț 7.500 USD. Telefon 236021, 092 606 527. (4116)

Vând 3 apartamente într-un imobil de 5 apartamente (curte, piscină), central. Telefon 092.397.419. (3923)

Vând casă în Pâncota. Informații telefon 281228. (3590)

Vând casă mare în Șimand nr. 212. Telefon 264259. (3721)

Vând urgent casă comuna Șofronea nr. 400, cu gaz instalat. Merită văzută! Telefon 416028. (3732)

Vând casă, Săvârșin, vedere pitorească, pomi fructiferi, parc, preț 9.500 USD. Telefon 090.069.907; 094.928.511; 256000. (4027)

Vând casă modestă + teren 540 mp, zona Bujac. Telefon 246640. (4021)

Vând casă, strada Coloniștilor nr. 88, Aradul-Nou. Telefon 286225. (4205)

Vând casă mare, cu anexă și grădină, Macea. Telefon 536184. (2081)

Vând casă în Felnac, stare bună, grădină mare, 14 km de Arad, preț foarte convenabil. Telefon 411145 sau 281736. (4173)

Vând casă în Galșa, nr. 276, la șosea, grădină mare, construcție nouă, neterminată, special pentru privatizare, preț 11.500 USD. Telefon 531633; 094.456.991. (4254)

Vând casă în Firiteaz, comuna Șagu, cu 3 camere locuibile, plus anexă, preț convenabil. Telefon 091.235.261. (4274)

Vând casă mare, cu anexe și grădină, sat Galșa nr. 91, preț negociabil. Telefon 531460, 531905. (4304)

Vând 2 case pe același intravilan, la intrare în Sânpaul nr. 225, foarte multe anexe, grădină 3.164 mp. Telefon 057-416201. (4324)

Vând casă cu grădină 1.440 mp, cartierul Aradul Nou. Informații telefon 278238. (4336)

Vând casă, str. A. Șaguna 230, preț 22.000 USD. Telefon 282793. (4355)

Vând casă în satul Pesac, comuna Periam, județul Timiș nr. 335, str. Prtincipală. Casa are 4 camere, hol, coridor mare, închis, beci și mobila existentă, anexă, bucătărie în curte, cămară alimente, garaj și magazie lemne. Telefon 056-382634. (4346)

Vând urgent casă Chișineu Criș, str. G. Coșbuc nr. 40. Telefon 520202, 095 401 218. (9646630)

Vând casă 6 camere + anexe, Moroda, preț 100.000.000 lei. Telefon 094 254 073. (4372)

Vând apartament la casă (2 în curte) 2 camere, bucătărie, cămară, grădină, anexe, zona Grădiște. Telefon 057-232458. (4377)

VÂNZĂRI SPAȚII

Vând gheretă situată pe Calea Victoriei, dotări, accept variante. Telefon 263002, 234995; 093.403.228. (3864)

Vând SRL cu SPAȚIU COMERCIAL, suprafața 240 mp, dotări, apă, canalizare, curent, termoficare, centru - Vlaicu. Telefon 094.873.210, 265880, 280808, după 16. (4214)

Vând grajd (hală producție) Aradul Nou, toate condițiile. Telefon 057-278522. (3564)

Vând spațiu comercial (Grădiște), cabană Insula Mureș; Oltcit. Telefon 274050; 095.510.136. (4245)

Vând spații zonă centrală (birouri, prestări servicii, comerț). Telefon 093.253.651. (4267)

Vând gheretă lemn brad, demontabilă, cu aceesorii. Informații Gurahonț, telefon 316241. (9639491)

Vând spațiu comercial zidit, 38 mp, cu CF, în Piața Miorița și masă de biliard. Telefon 094 618 402. (4297)

Vând spațiu la casă, zona Intim, preț negociabil. Telefon 289280, 096 561 885. (4341)

Vând loc amenajat situat pe Șirandul Neptun, poziție centrală. Telefon 093 375 682. (4345)

VÂNZĂRI TERENURI

Vând loc de casă în Curtici, str. Grăniceri, 1.200 mp, 3.500 USD, negociabil. Telefon 229117, 095 511 481.

Vând 3 ha teren intravilan, zona 6 Vânători. Telefon 094 615 247. (4117)

Vând 5000 mp teren intravilan, Aradul Nou, apă, agent termic, gaz, curent. Telefon 092.355.963. (3388)

Vând teren intravilan 2950 mp, în sat Cicir, gaz, curent trifazic; preț negociabil. Telefon 057 - 216319. (4263)

Vând teren la „Coada Lacului" Stână de Vale, în suprafață de 1-2 ha, aproape de drum și lângă apă. Telefon 059-321243, Goina Radu, Budureasa, județul Bihor. (4328)

Vând 750 mp teren intravilan, în comuna Covăsânț, 1.000 USD, negociabil. Telefon 279208, 201830. (4327)

Vând TEREN INTRAVILAN 685 mp, str. Prometeu 2, utilități la stradă. Telefon 092.239.242. (4397)

VÂNZĂRI AUTO

Vând Dacia 1300, înmatriculată, pentru piese, 5 milioane lei. Telefon 286211. (4323)

Vând ALARME AUTO, închideri centralizate, geamuri electrice. Telefon 094 855 838. (4086)

UTIL! Vând ANVELOPE de autoturism - 250.000 lei, ARO - 350.000 lei, camion - 750.000 lei. Telefon 259339, 094.706.321. (3582)

Vând VW Golf III TDi, an 1995; VW Golf III, an 1997, 1,8 benzină și Ford Escort Diesel, an 1981 non profit. Telefon 095.782.279. (3723)

Vând Dacia Papuc, an fabricație 1997, 35.000 km, vizibil Restaurantul CFR din Gara Arad. Telefon 231942, 092 274 848. (3795)

Vând Opel Vectra, 1991, sau schimb cu Dacia + diferență. Telefon 057-522008, după ora 16. (9646623)

Vând Opel Omega 1989, capacitate 2000, automat. Telefon 272801. (3922)

Vând, în Felnac, tractor John Deere, 155 CP, 1996, 6.000 ore funcționare. Telefon 093 710 322 sau 270150. (4066)

Vând microbuz boxer VW cu motor Diesel, 1.300 $. Telefon 266573. (4060)

Vând ARO 243, cu remorcă, CIV, metalizat, stare bună, convenabil. Telefon 321467, 094 627 299. (0229953)

Vând autobasculantă Saviem 6,5 to, servodirecție, CIV, preț 1.900 $. Telefon 218264; 092.777.361. (4162)

Vând Tico, an fabricație 1998, preț 2.500 $. Informații telefon 267810. (4140)

Vând camion MAN, motor defect, 7,5 to, 3.100 $. Telefon 094.246.290. (4224)

Vând Dacia Break, motor Diesel, 1995. Telefon 286602.

Vând Opel Astra 1,4 i, benzină, fabricație 1994, un singur proprietar, 97.000 km, preț 4.300 $. Telefon 092.294.634. (3986)

Vând autoutilitară Volkswagen Transporter, 1982, benzină, Arad, str. Hunedoarei nr. 52. (3590)

Vând VW Vento 1,9 TD an 1993, stare foarte bună. Telefon 287323. (4168)

Vând tractor 445 piese originale, preț 7.500 DM. Telefon Birchiș, 126. (9396186)

Vând Opel Record 1,9 an fabricație 1980, înmatriculat, CIV, negociabil, Șimand, nr. 670. Telefon 373142. (4269)

Vând sau schimb cu Dacia, Opel Record Diesel, consum 6%, localitatea Horia, nr. 312. Telefon 532231, 090.782.688. (4262)

Vând VW Eta Diesel Golf 2 benzină automatic, neînmatriculat. Telefon 092.414.414. (4276)

Vând Opel Senator 2,8 automatic, preț 2.500 $ negociabil. Telefon 093.253.651. (4267)

Vând autodubă IVECO 3,5 tone, preț 3.000 $ negociabil. Telefon 093.253.651. (4267)

Vând Mazda 626 2,oi, persoană fizică, stare foarte bună, servo, închidere centralizată, geamuri electrice, an 1986, 4.500 DM. Telefon 092.510.985. (4260)

Vând Dacia 1310, an 1987, CIV + VT, stare bună, 600 USD. Telefon 095.880.830. (4259)

Vând Mercedes 300 D, an '81, motor OK caroserie bună (pentru piese de schimb), 600 $ fix. Telefon 093.045.296. (4251)

Vând cutie, motor, caroserie, planetare, baterie, pentru Dacia 1300 și alte piese. Telefon 263398. (4305

Vând Dacia 1300, stare de funcționare, CV. Telefon 090 474 229. (4301)

Vând tractor U650, 4 ani, plug, disc cu grape, semănătoare, remorcă basculantă. Telefon 055-220312 sau 055-221616. (4300)

Vând Dacia, an 1989 TLX, preț 900 $, negociabil. Telefon 093 664 802. (4296)

Vând Dacia 1986, stare bună, preț avantajos, negociabil. Telefon 090 075 259. (4339)

Vindem PIESE ARO, prețuri avantajoase, str. Bogdan Voievod nr. 34, lângă Fabrica nouă de zahăr, zilnic, orele 8-20. Telefon 274297. (4348)

Vând Audi 80 și Audi A4, benzină. Telefon 282793, 094 623 459. (4355)

Vând două mașini Fiat Croma, stare bună, cu piese de schimb multiple. Telefon 098 230 485. (4351)

Vând Opel Astra Caravan, an 1996, motor 1.4 benzină și Opel Astra, an 1993, motor 1.6 benzină, recent înmatriculate. Telefon 094 855 473. (4362)

Vând Dacia 1310TX, an 1985, verificare tehnică, stare perfectă de funcționare, 800 $ negociabil, vizibilă zilnic str. Cardaș nr. 22A, Biserica Sârbească. (4365)

Vând Ford KA, an fabricație 1999, are climă, 13.200 DM. Telefon 091 408 785. (4368)

Vând anvelope LKW (camion) folosite și reeșapate, ofer garanție. Telefon 278790; 094.174.350. (4388)

Vând mașini Euro III, leazing. Telefon 095.380.320. (4395)

VÂNZĂRI ELECTRO

Ocazie! Avem cele mai mici prețuri la TV COLOR, MAȘINI de SPĂLAT, FRIGIDERE, COMBINE FRIGORIFICE, LĂZI FRIGORIFICE, CONGELATOARE, ASPIRATOARE. Sunați la telefon 259339 sau 094.706.321 și convingeți-vă. (3582)

Stop! Stoc foarte mare de TV COLOR, MAȘINI DE SPĂLAT, FRIGIDERE, COMBINE FRIGORIFICE, ASPIRATOARE, în LIPOVA, foarte ieftin și cu garanție. Telefon 057 - 563027, 094.706.321. (3582)

Vând CASE MARCAT FISCALE, CÂNTARE și PLATFORME ELECTRONICE, NUMĂRĂTOARE de BANI. Telefon 282829; 272727. (32113)

Vând televizoare color, diferite modele, telecomandă, garanție. Telefon 219365; 093.380.028. (3415)

Vând TV color, mașini automate, congelatoare, combine și lăzi frig, cu garanție, zilnic. Informații telefon 274600, 241355. (3477)

Vând COMPUTER PENTIUM I, 166 MHz, 32 RAM, HD 1,4, CD ROM, monitor 14' SVGA, tastatură, mouse, 159 $. Telefon 280260. (3808)

Vindem COMPUTER PENTIUM I, 133 MHz, 32 RAM, HD 1,2 CD ROM, monitor 14' SVGA, tastatură, mouse, 136$. telefon 280260. (3808)

Vând televizoare color, diferite modele, telecomandă, garanție. Telefon 338090, Arad. (4012)

Vând televizoare color, diferite modele, stereo, cu garanție. Telefon 251392. (4012)

Vând FRIGIDERE, COMBINE FRIGORIFICE, CONGELATOARE, MAȘINI DE SPĂLAT, TV COLOR, VIDEO, ASPIRATOARE, cu garanție. Prețuri avantajoase. Str. Unirii nr. 4. Telefon 284000, orele 10-18. (4135)

Vând TV COLOR, diferite modele, diagonala 35-80 cm, telecomandă, garanție, MAȘINI SPĂLAT, FRIGIDERE, CONGELATOARE, VIDEO. Prețuri avantajoase. Telefon 275681. (4135)

Vând case marcat fiscale, sisteme supraveghere video, instalații satelit. Telefon 284900. (4193)

Vând Nokia 5110, 3310, 3210, 5130, Siemens C25, Ericsson T.28S, Motorola cu radio, Talkbout, Panasonic GD 93, Trium Mars, Sagem 920. Telefon 095.80.15.29. (3847)

Vând IBM PI 166-200 diferite configurații la 60-70 USD; IBM PII 266, la 135 USD; Celeron 333 la 165 USD, monitor 15' la 60 USD. Telefon 057-256169. (4038)

Vând diferite telecomenzi pentru televizor (185.000 lei), video, satelit; componente electronice. Telefon 092.368.868; 095.794.894. (3596)

Vând cuptor electric pentru pâine și cornuri. Telefon 281228. (3590)

Vând congelator vertical cu vitrină; congelator tip ladă; agregate frig, compresoare, motoare; evaporatoare; cameră frig. Telefon 093.253.651. (4267)

Vând televizoare color, mașini de spălat rufe sau vase, combine frigorifice, congelatoare, frigidere, toate de cea mai bună calitate; garanție 1 an. Telefon 057 - 284057; 091.076.611. (4240)

VÂNZĂRI DIVERSE

Vând utilaje și dotări pentru fast-food. Telefon 094 273 649 orele 9-18.

Vând PLASĂ GARD zincată, 19.000 lei/kg, toate dimensiunile; COTURI și BURLANE FUM 25.000 lei/ buc; CUIE, 15.500 lei/ kg; PLASĂ RABITZ 36.000 lei/ kg; SÂRMĂ NEAGRĂ 16.500 lei/ kg; SÂRMĂ ZINCATĂ gamă completă, ELECTROZI SUDURĂ, 45.000 lei, str. Vrabiei nr. 4. Telefon 289997, 094 289 997. (3972)

Vând rolete plastic import 270.000 lei/mp; rolete lemn tei 650.000 lei/mp; obloane mobile din lemn 850.000 lei/mp. Telefon 092.282.380. (1302)

Vând LEMNE FOC, NISIP, BALAST, domiciliul clientului. Telefon 214010. (4089)

Vând pomi fructiferi altoiți și ornamentali Magnolia. Informații Cuvin nr. 210, telefon 461064; 094.174.785, familia Oloieru. (3593)

Vând boltari, zgură, beton, pavele. Telefon 092.621.600; 095.634.885. (3579)

Vând gater pentru tăiat scândură, sat Sederhat nr. 46. (3598)

Vând cățel Ciobănesc Carpatin cu pedigree, părinți campioni. Telefon 095.840.947. (3724)

Vând LEMNE FOC esență tate, la domiciliu. Telefon 090 192 516. (3764)

Vând plasă gard, zincată, Micălaca. Telefon 259892. (3901)

Vând calorifere fontă, toate tipurile, garanție, de la 35.000-100.000 lei/element, str. Petru Rareș nr. 98. Telefon 228398; 094.261.683. (4005)

Vând făină BL55, în cantități mari, preț 4500 lei/kg. Informații telefon 090.172.327. (0229175)

Vând club internet 10 calculatoare, mobilier, acte, vad bun, 5.000 USD. Telefon 094.172.157; 091.590.518. (3953)

(Continuare în pagina 14)

(Urmare din pagina 13)

Vând pianină antică Gaspar Lorenz, fabricație 1860, negociabil. Telefon 266573. (4060)

Vând termotecî pe coș Vaillant, Junkers; cazan pentru încălzire; instant-uri pentru baie și bucătărie pe gaz Vaillant, Junkers; convectoare pe gaz; pompe de recirculare; pompe de recirculare pentru termoteci; baterii baie-bucătărie, diferite piese de schimb. Telefon 095 245 147. (4107)

Vând LEMNE FOC, NISIP, BALAST, la domiciliu. Telefon 210771. (4106)

Vând LEMNE FOC, NISIP, BALAST, la domiciliu. Telefon 277027. (4106)

Vând GEAMURI, UȘI, în stare bună și cazan încălzire centrală cu lemne și cărbuni. Telefon 094.784.443. (3694)

Vând sufragerie „Lorena" (stil Renașterea spaniola). Telefon 255215 sau 090.775.594. (3584)

Vând NISIP și BALAST la domiciliul clientului. Telefon 261946, 259556. (4159)

Vând coltare, canapele. Telefon 286069; 094.604.016. (4148)

PUI DE ȘIRIA! Vindem populației, în limita stocului, la ferma PRODAGRO CETATE din ȘIRIA, vineri, 15 februarie 2002, sâmbătă, 16 februarie 2002, PUI VII DE CARNE de o zi, respectiv PUI VII DE CARNE de circa 700 gr și peste 1,5 kg. Informații telefon 094.577.826. (4143)

Vând pomi fructiferi, din pepiniera Dorobanți, diferite specii și plante ornamentale, sămânță lucernă. Ing. Cazan, telefon 535001, 094.519.481.

Vând femelă Rottweiler gestantă, cu pedigree și căței 2 luni. Telefon 094.583.640. (4178)

Vând minimotoretă Puch, 150 $, frigider Electrolux 380 lt, 180 $, mașină de găurit stativă G13, 150 $, Hilti SDS Max. 200 $, pat etajat, nou, cu saltele 200 x 900 cm, 150 $, boiler pe gaz, 80 $, aragaz cu 4 ochiuri, 50 $, frigider mic pentru bar 40 lt, 50 $. Prețurile sunt negociabile. Telefon 094.786.964 sau seara 348060. (4212)

Vând RULETĂ ELECTRONICĂ tip „CAZINO" cu 4 posturi, omologată de Ministerul Finanțelor. Telefon 094.873.210; 093.350.285. (4214)

Vând doi viței la 300 kg. Telefon 532125. (4216)

Vând lambriuri brad 68.000 lei/mp, parchet 140.000 lei/mp și folie solar 38.000 lei/kg. Telefon 231958. (3821)

Vând ovăz de sămânță, calitate bună, soiul Mureș. Telefon 512437. (9646687)

Vând termoteci import Italia, piata în 36 rate. Telefon 093 463 567. (4105)

Vând la preț avantajos aparate pentru erbicidat de la 400-1200 lt, drujbe diferite modele, cositori pentru gazon. Telefon 094.505.494. (3588)

Vând la preț avantajos tractoare U 650; JOHN DEER, INTERNAȚIONAL, pluguri reversibile de la 1-5 brazde, aparate pentru erbicidat, cositori pentru gazon; combine pentru cereale: CLAAS, NEW HOLAND, INTERNAȚIONAL. Telefon 094.505.494. (2277)

Vând cuptor Matina 2 dube noi, malaxor 50 kg, ambalaj Coca-Cola, vitrină orizontală, cisternă orizontală. Telefon 277526. (4202)

Vând dormitor 623 stare foarte bună. Telefon 287323; 094.774.530. (4168)

Vând dormitor nou, model rustic, din lemn tei masiv, culoare la alegere. Telefon 287323 seara; 094.795.530. (4168)

Vând podele de salcâm, diverse dimensiuni, la comandă. Telefon 094.795.530. (4168)

Vând vaci fătate, juninci și tăurași cu origine pentru reproducție BNR, localitatea Păuliș, nr. 4. (4256)

Vând morcovi în cantități mari. Telefon 095.355.030. (4270)

Vând injectoare gaz și motorină și mașină spălat automată. Telefon 092.414.414. (4273)

Vând NISIP, BALAST, la domiciliul clientului. Telefon 257769. (4277)

Vând urgent și avantajos SRL multiple activități și boia. Telefon 095.813.920. (0229178)

Vând casă valori (seif). Telefon 093.253.651. (4267)

Vând rafturi, tejghele, pal, europaleți, cântar semiautomat, oglinzi, aplice porțelan. Telefon 093.253.651. (4267)

Vând haine second - hand, engros, import Canada, baloți 300 kg, 13.000 lei/kg. Telefon 095.569.208. (4253)

Vând BOLȚARI TERMOIZOLANȚI, diferite dimeniuni, foarte convenabil. Telefon 275551, 094 507 339. (4317)

Vând COLȚARE, CANAPELE, PAT DORMITOR, FOTOLII, noi, convenabil. Telefon 275551, 094 507 339. (4317)

Vând incubator 1.200 ouă automat și unul de uscare, 12.000.000 lei. Telefon 273022. (4321)

Vând fân, localitatea Bocsig nr. 196, Familia Crișan T. (4320)

Vând materiale lemnos pentru foc. Telefon 276653 sau 094 773 120. (4316)

Vând aparate sudură electrice, noi, hobby și profesionale. Telefon 251247, 094 646 928. (4342)

Vând 3 to fân. Arad. Telefon 246897. (4333)

De vânzare: disc suspendat pentru tractor agricol 445, prășitoare pe cinci rânduri. Vând casă mare din cărămidă în localitatea Zăbalț nr. 167 + 5,5 ha teren arabil, familia Mișcu Nicola. Telefon 562632. (4325)

Vând EUROBOLȚARI TERMOIZOLANȚI cu certificat calitate 300 x 250 x 200, 7.500 lei/buc, 1mc-500.000 lei. telefon 092.381 750. (4353)

Vând scândură de stejar, g-5 cm și g - 9 cm, aprox. 15 mc. Telefon 092 782 353. (4349)

Vând uși din demolări. Telefon 093 052 572. (4347)

Vând tocătoare tulei. Localitatea Șepreuș nr. 116. (9646627)

Vând geamuri termopan plastic și lemn, diferite mărimi. Telefon 094.185.221; 254901.

Vindem PUI de Șiria, ambalați, prețuri accesibile. Telefon 090.671.729. (4374)

Vând utilaje agricole import Austria, pluguri cu cap reversibile pentru erbicidat, alte utilaje. Semlac, telefon 534133; 534378. (4392)

Vând rolete plastic, import, uși și geamuri. Telefon 095.380.320. (4394)

Vând UȘI și GEAMURI din LEMN cu sticlă, prețuri de la 500,000 lei. Telefon 256769; 092.239.242. (4397)

Vând ACOPERITOARE FIBRĂ STICLĂ Dacia papuc, 150 Euro. Telefon 256769; 092.239.242. (4397)

CUMPĂRĂRI TERENURI, IMOBILIARE

Cumpăr apartament 2 camere, exclus etaje superioare, ofer 5.500 EURO. Telefon 230004, 381811; 094.248.933. (4133)

Cumpăr în rate, apartament central, parter, 2-3 camere, ofer 1.000 $/lună. Telefon 092 537 335. (3595)

Cumpăr teren arabil din Asociația ROMGERA Sântana. Telefon 462061, după ora 17. (0229176)

Cumpăr contract RALLA, casă sau apartament în Arad. Telefon 092 537 335. (4122)

Cumpăr apartament o cameră, în bloc de apartamente, ofer 6.000 USD. Telefon 094 559 201. (3903)

Cumpăr apartament 2-3 camere, zona străzilor: Praporgescu, Horea, Maiakovski sau Piața Spitalului. Telefon 094 559 201. (3903)

Cumpăr teren sau casă pentru demolare în Arad. Telefon 094.568.859.

Cumpăr foarte urgent apartament 2 camere Micălaca, banii jos. Telefon 279718; 094.542.931. (4389)

CUMPĂRĂRI AUTO

Cumpăr Dacii între anii 80-95, numai cu CIV și nr. noi, cu caroserie ruginită sau segmentare, ofer de la 5 mil - 12 mil. lei. Telefon 093 045 296. (4251)

CUMPĂRĂRI ELECTRO

Cumpărăm cartușe consumate pentru imprimante și copiatoare. Telefon 092.783.787. (1586)

CUMPĂRĂRI DIVERSE

Cumpărăm vaci și juninci. Telefon 250866; 095.681.191. (4125)

Cumpăr vaci, vițele, tauri. Telefon 288968, 092 941 123. (1201)

Cumpăr deșeuri de fier vechi, cantități mari, prețuri mari. Telefon 093.404.010. (1513)

Cumpărăm porumb boabe și semințe floarea soarelui, plata pe loc. Telefon 272727, 282829, 090 096 682. (3748)

Cumpăr tăurași de la o săptămână la 3 luni, bălțați. Informații telefon 095.505.122. (0229172)

Cumpăr porumb boabe și știuleți, grâu, orz. Plata pe loc. Telefon 094.784.568; fax 274833. (3940)

Ziarul „Adevărul" angajează

VÂNZĂTORI STRADALI

Câștiguri tentante

Informații: Redacția „Adevărul" B-dul Revoluției 81, cam. 13, între orele 8,00 - 14,00. Telefon 280904

Cumpăr bovine pentru sacrificare. Telefon 274744; 094.294.666; 095.624.006. (3992)

Cumpăr tineret bovin pentru sacrificare, pesie 300 kg. Plata pe loc. Deplasare proprie. Telefon 091.813.058. (4139)

Cumpăr talon, CIV Ford Scorpio 2,0 I benzină, 5 uși, an 1986, bleu. Telefon 095.219.263, 057/266498 (seara - 19). (4182)

Cumpăr pălânci de stejar. Telefon 233340 sau 253418. (4239)

Cumpăr contract căsuță pe strand. Telefon 094.767.777 seara 259273. (4026)

Cumpăr garaj auto, demontabil, stare bună. Telefon 094 346 701. (4356)

Cumpăr disc pentru tractor U650. Telefon 094 477 085. (9646628)

Cumpăr vacă cu lapte. Telefon 274271. (4364)

Cumpăr vacă cu lapte. Telefon 286475. (4369)

Cumpărăm BUȘTENI și CHERESTEA de NUC. Telefon 289996. (4391)

CERERI ȘI OFERTE DE SERVICII

SC ARCONSERV, telefon 288929, angajează un PAZNIC care are calificarea de electrician, sudor, lăcătuș mecanic și un ELECTROMECANIC. (3862)

Angajăm LĂCĂTUȘ-SUDOR. Telefon 280908. (4160)

Angajăm DRAGLINIST. Condiții de muncă și salarizare bune. Telefon 254401, 254326, orele 8-15. (4138)

SOCOM PIELARUL ARAD angajează: CONFECȚIONERE fețe încălțăminte calificate (mașiniste, la masă, la mașina de subțiat marginea pielii) și ștanțatori în piele, calificați. Telefon 236116 sau str. Ghiba Birta nr. 16, biroul personal. (4013)

DIALMA, Str. Câmpul Liniștii, angajează CONFECȚIONERE la mașini de cusut și TINERE NECALIFICATE pentru învățarea meseriei de confecționer textil. (3385)

Angajez bărbat posesor autoturism pentru CONFECȚIONARE și MONTARE JALUZELE. Telefon 287727; 284363; 093.180.662. (3988)

Angajez MECANIC AGRICOL sau lăcătuș mecanic pentru utilaj agricol; asigur locuință. Telefon 095.646.479. (4244)

Firmă încălțăminte angajează ȘEF SECȚIE cusut fețe, tehnolog, șef stanță, ștanțatori, mașiniste, operator-programator calculatoare. Telefon 253583. (4266)

Caut femeie vârsta 39-45 ani, pentru îngrijire casă și copii. Rog seriozitate, fără probleme medicale, obligații familiale - singură, studii medii. Telefon 253583. (4266)

SC ELECTRICA SA angajează VÂNZĂTOR produse electrice, electrician, specialist tablouri electrice. CV se depune la sediul firmei, Calea Zimandului, nr. 3, până la data de 18.02.2002. (4264)

SOCIETATE COMERCIALĂ angajează un TÂMPLAR și un LĂCĂTUȘ. Telefon 276130, orele 8-15. (4306)

TULIPAN MODE angajează CONFECȚIONERE pentru mașini de cusut simple și triploc. Telefon 213382. (4303)

Angajăm CONFECȚIONERE cu experiență, salar 3.500.000 + bonuri valorice. Telefon 279148. (4292)

Angajez o VÂNZĂTOARE. Informații telefon 090 182 217. (4319)

SFERA COMPANY angajează MERCANDISER pentru produse alimentare. Telefon 279303. (4340)

SC ALFIM SRL angajează CONFECȚIONERE și CROITOR cu experiență. Proba de lucru vineri, 15 februarie 2002, orele 9-17, str. Abrud nr. 26. Telefon 279928. (4337)

CABINET STOMATOLOGIC PRIVAT angajează ASISTENTĂ MEDICALĂ. Relații telefon 094 501 262 (4334)

SC angajăm TINERI și TINERE, salar 5.000.000 lei. Se oferă calificare la locul de muncă, carte muncă. Telefon 276817, 093 653 932. (4330)

Angajăm VÂNZĂTOARE pentru mic magazin de cadouri, situat în zonă ultracentrală. Condiții minimale: absolventă de liceu și cunoștințe de contabilitate primară. Telefon 095 074 064. (4354)

Angajez ȘOFER, str. Hunedoarei nr. 74. Telefon 210480. (4352)

BRUTĂRIA STADION caută FEMEIE SERVICIU, str. Colonia UTA nr. 45-55. Rugăm seriozitate maximă. (4350)

SOCIETATE COMERCIALĂ angajează VÂNZĂTOARE magazin confecții textile. Telefon 210200, 281045. (4359)

B&D COMPANY angajează AGENȚI COMERCIALI, produse papetărie-birotică. Telefon 255547. (4360)

COMPLEXUL MUZEAL ARAD organizează concurs pentru postul de ELECTRICIAN, în ziua de 13 martie 2002. Informații telefon 281847, Serviciul Secretariat. (f. 2360754)

FIRMĂ angajează PERSOANE cu experiență în domeniul AMENAJĂRILOR INTERIOARE. Cerințe: seriozitate, competență, dinamism, disponibilitate la program prelungit. Telefon 212595. (4385)

Angajăm MECANIC AUTO (specializare reparații CUTII VITEZE AUTOMATE). Salar 1.000-2.000 DM. Telefon 094.796.542. (4406)

PRESTĂRI SERVICII

ȘCOALA de ȘOFERI „BELC" completează seria până în 15 februarie 2002, categoriile B, C, C + E, D. Casa Sindicatelor, telefon 230004, 381811, 094.938.335. (4133)

SILDOR PROD, reparații - vânzări: FRIGORIFICE. Vânzare - montaj: AER CONDIȚIONAT. Telefon 270622. (c.)

CONSTRUCȚII SDA execută CONSTRUCȚII locuințe, RENOVĂRI, fațade, instalații. Telefon 228696; 094.534.726. (3644)

Executăm CASE DIN LEMN, cu diverse finisaje, inclusiv tencuieli. Telefon 094 512 780. (1209)

PROIECTĂM și EXECUTĂM instalații electrice interioare, cu personal autorizat. ASIGURĂM GARANȚIE 10 ani. Telefon 252243, 091 762 131. (3939)

Școala de șoferi Col. RUSU LUCIAN face înscrieri. Telefon 283696. (3396)

CONTABILĂ, țin EVIDENȚE CONTABILE pe calculator. Telefon 260654; 093.916.998. (4031)

REPAR și MODIFIC calculatoare, erori soft., Telefon 090.848.239. (4232)

„DAMAR" repară mașini spălat automate, import, românești. Telefon 270518, 090 869 274. (4309)

E.M.B. execută la comandă uși germane pentru interior. Telefon 090 010 304, 057-257575. (4315)

MASEUZĂ PROFESIONISTĂ efectuez MASAJ, REFLEXOTERAPIE, MAGNETOTERAPIE. Telefon 240414, mobil 090 778 613. (4331)

DIVERSE

Pierdut CÂINE femelă CIOBĂNESC GERMAN. (LUP). Recompensă. Telefon 094.787.549. (4192)

OFER VALUTĂ AVANTAJOS, pe termen lung. Telefon 092 166 307. (294)

Stimați cititori arădeni, în atenția dumneavoastră, unica și adevărata

AURELIA ARDELEANCA

se numește numai ea, iar în mod abuziv sunt multe impostoare care se folosesc de numele ei - AURELIA, fiți atenți, sunt vestită în toată țara, sunt o mare clarvăzătoare, dezleg orice fel de farmece și blesteme, cununii legate, scoate argintul viu, vindecă bețiia, împreunează pe cei cu probleme. Sunați la telefon 093.924.535. (4272)

Sunt Ștefan, mulțumesc TAMAREI,

eram în pragul falimentului cu câteva magazine. Tamara mi le-a redresat, mi-a redat sporul și pacea. Telefon 368624. Sunt Alexandra. Cu lacrimi mulțumesc Tamarei, mi-a adus soțul după 2 ani de despărțire. Telefon 368624. (4110)

Mircea din Arad, doamna VALERIA ZENA

m-a vindecat de eczeme de piele cu descântece și leacuri, lucrează cu Magie albă și rugăciuni dezleagă orice farmece și blesteme. Sunați 057 - 231892; 094.288.220. (4161)

COOPERATIVA DE CONSUM SÂNTANA, vinde spațiu de depozitare prin licitație, în data de 21.02.2002, ora 12. Telefon 462091. (0229179)

Societatea Agricolă ROMGERA Sântana, anunță membrii asociați, că în data de 23.02.3002, ora 10, are loc Adunarea Generală, la sala de ședințe, Colțul Roșu. (0229186)

SC FRANCO TEX SRL cu sediul în Arad, str. Feleacului nr. 1, solicită autorizație de mediu pentru atelier confecții îmbrăcăminte la aceeași adresă. Eventualele contestații se depun la Inspectoratul de Protecția Mediului Arad, Bd. Dragalina nr. 16. (4298)

Pierdut cățel CIOBĂNESC GERMAN (lup) sub tratament, cu număr în ureche, zona Bujac, str. Lăcrimioarelor. Ofer recompensă. Telefon 275847, 093 202 534. (4302)

(Continuare în pagina 15)

(Urmare din pagina 14)

SC AGROMEC SÂNTANA SA convoacă Adunarea Generală a Acționarilor, cu următoarea ORDINE DE ZI: Raportul administratorului; Raportul cenzorilor; Discutarea și aprobarea bilanțului contabil al contului de profit și pierderi; Stabilirea BVC pe 2002. Convocarea este pe data de 27 februarie 2002, ora 10, la sediul unității. În cazul în care prezența acționarilor nu este conform Legii, AGA se reprogramează pentru a doua zi, la aceeași oră și în același loc. Acționarii care nu pot fi prezenți pot fi reprezentați prin procură, care se găsește la sediul unității. Relații telefon 462434. Consiliul de administrație. (0229177)

BIROUL EXECUTOR JUDECĂTORESC INEU, Galuți Alexandru, vinde la licitație publică în data de 25 februarie 2002, ora 13, imobilul secția de ulei, pivnița și casa rezervor precum și utilajele pentru instalația de ulei, situat în localitatea Pâncota, în dosar 90/2001, ale debitoarei SC DONNA BOUTIQUE Pâncota. Informații suplimentare la executorul judecătoresc Găluți Alexandru, telefon 511309 sau BCR Pâncota, telefon 466228. (8441845)

Consiliul de Administrație al SC CEREXIM SA Pâncota, convoacă ADUNAREA GENERALĂ ORDINARĂ A ACȚIONARILOR în data de 28 februarie 2002, ora 9, la sediul Primăriei Pâncota. Ordinea de zi va fi următoarea: Aprobarea bilanțului pe anul 2001; Diverse. (8441846)

OFER VALUTĂ. Telefon 093 052 572. (4347)

Francesca din Germania, mulțumesc

MARGARETEI
că m-a vindecat de epilepsie și m-a ajutat să mă căsătoresc. Telefon 093.925.449. (4379)

Ștefana din Arad, mulțumesc

RADEI
că mi-a dezlegat cununia. Telefon 092.888.849. (4378)

Tămăduitoarea

EMMA,
nepoata celebrei MAME OMIDA, cu puterile sale miraculoase lecuiește argintul viu, epilepsia, durerile de cap, durerile de stomac. Anonim, mulțumesc doamnei EMMA, că m-a vindecat. Telefon 093.062.336. (4401)

CITAȚII

Dosar 1250/2001 JUDECĂTORIA GURAHONȚ. Pârâtul ARDELEAN ILIE, cu domiciliul necunoscut sau eventualii săi moștenitori sunt citați la această instanță pentru termenul din 14 februarie 2002, ora 9, în proces cu ZIMBRAN IOAN și ZIMBRAN ZENI pentru ieșire din indiviziune. În caz de neprezentare cauza se judecă în lipsă. (9639490)

TURISM

AMAD TOURISTIK efectuează transport internațional SPANIA, ITALIA, PORTUGALIA, FRANȚA, GERMANIA, cu autocare moderne. Asigurări medicale. Rezervări zilnic, Arad, str. Cloșca, nr. 2, telefon 057 - 254453; 094.969.742. (3252)

Pleșcl
Asigură zilnic transport de persoane în GERMANIA pe ruta: Passau - Regensburg - Nürnberg - Würzburg - Aschaffenburg - Frankfurt - Grèssen - Siegen - Köln - Düsseldorf - Essen - Dortmund - Deggendorf - Landshut - Mühldorf - Augsburg - Ulm - Heilbronn - Stuttgart - Pforzeim - Karforuhe - Heidelberg - Mannheim. Călătorii în autocare noi, moderne, însoțitoare de bord, două bagaje gratuite, o masă caldă în UNGARIA. Cu plecare din KARLSRUHE: SPANIA, FRANȚA, PORTUGALIA. Intermediem asigurări medicale. NOU! Din 1 aprilie 2002, săptămânal excursie la COSTA AZAHAR, 11 zile (7 înoptări + mic dejun), 359 Eu. Informații și înscrieri, la AGENȚIILE PLETL din: ARAD, telefon 057/252291; LIPOVA - 057/561377; 563011. (c.)

ÎNCHIRIERI

Închiriez hotel, restaurant, bar de zi, bar de noapte, mobilat, toate dotările, situat în Pecica, șoseaua principală nr. 1044 - sau orice alte activități - 600 Eu/lună. Telefon 250533, 094 170 427. (4380)

Închiriez spațiu comercial amenajat, 60 mp, str. I. C. Brătianu (fosta 30 Decembrie). Telefon 094.555.686; 095.235.065. (1752)

Oferim spre închiriere SPAȚII COMERCIALE pentru magazine, depozite, producție. Telefon 281036. (c.)

Închiriez spațiu comercial, central, 60 mp, toate dotările. Telefon 279827 orele 18-22 și 094 320 321. (1217)

Caut să închiriez gheretă sau masă în Piața Mihai Viteazul. Telefon 210181, 095 023641. (3771)

Caut să închiriez locuință cu posibilități de cumpărare. Telefon 090 848 239. (3769)

Închiriez apartament o cameră, 55 mp, central (Podgoria), tot confortul, preț 100 USD. Telefon 092 698 868. (4050)

Închiriez spații de producție și depozitare, pe trei amplasamente în municipiul Arad. Telefon 092 253 173, 057-270540. (3861)

Închiriez și vând spații comerciale în Lipova (centru). Telefon 092 253 173. (3861)

Închiriez spațiu comercial, 70 mp, central. Telefon 236027, 094 780 101. (4104)

Închiriez spațiu 350 mp, cu apă, gaz, trifazic, telefon. Telefon 094 824 637. (4097)

Caut pentru închiriere apartament central 2-3 camere, pentru birouri. Telefon 092 537 335. (4122)

Închiriez (vând) apartament 2 camere + apartament 1 cameră, alăturate, ultracentral, finisaj deosebit, fiecare cu terasă de 30 mp, 300-250 USD. Telefon 253358; 092.388.176. (3556)

Închiriez apartament: cameră, bucătărie, baie, încălzire cu gaz, 50 EURO/lună, în casă, str. Ghica Vodă nr. 13 (Piața Arenei). Plata anticipat pe 1 an. Informații telefon 262542, vizibil între orele 14-17. (4145)

Închiriez (ofer) apartament occidental, 2 camere, mobilat lux, Banu Mărăcine. Telefon 057/237533. (4130)

Închiriez apartament 2 camere, zona Romanilor. Telefon 283807, 228422, 235742. (4220)

Închiriez SPAȚII 30, 55, 60, 100, 150, 200, 1.200 mp. Telefon 095.219.263; 219056 (seara - 21). (4182)

Închiriez spațiu comercial central, pentru orice activitate. Telefon 368549, 095 691 449. (3809)

Închiriez spațiu comercial 70 mp, amenajat. Telefon 277526. (4202)

Ofer spre închiriere 150 mp, spațiu comercial pe Bd. Revoluției. Informații telefon 094.594.950; 255190. (4198)

Ofer spre închiriere spațiu comercial, Piața Gării 80 mp, preț 7$/mp, negociabil. Telefon 252794, orele 9-17. (4283)

Dau garaj în chirie, zona Vlaicu (Lebăda). Telefon 243487, seara. (4314)

Închiriez apartament ultracentrale, ultraluxoase, plata/zi sau lunar, pentru cetățeni străini. Telefon 091 808 151. (4318)

Închiriez spațiu comercial 90 mp, Calea Radnei 180. Telefon 257018. (4361)

Ofer închiriere casă, garaj, Vlaicu, 150 USD. Telefon 274245. (4363)

Caut să închiriez apartament (ne)mobilat, indiferent zonă. Telefon 210555. (4386)

Ofer spre închiriere apartament. Telefon 210255. (4386)

Ofer închiriere 2 camere, et. I, zona Intim. Telefon 233747. (4399)

PIERDERI

Pierdut tichet RCA 2002, nr. 1979515, pentru SC PISCICOLA ARAD SA, eliberat de ASIROM SA. Îl declar nul. (4261)

Pierdut cod fiscal nr. R 1718182 aparținând SC CLASS SRL LIPOVA, eliberat de DGFP Arad. Îl declar nul. (4280)

Pierdut contract vânzare-cumpărare (original) pe numele Pădurean Aurel, având ca obiect un autoturism marca Opel Vectra AC 16 NZ, seria șasiu WOLOOOO87N5248504, culoare bleumarin metalizat. Îl declar nul. (4313)

Pierdut carnet șomaj nr. 010328/4, eliberat de DMPS Arad, pe numele Condea Andrei. Îl declar nul. (0229955)

Pierdut carnet de șomer, eliberat de DMPS Arad, pe numele Beciort Dinu. Îl declar nul. (4335)

Pierdut carnet student eliberat de Universitatea Aurel Vlaicu, pe numele Magopeț Adrian. Îl declar nul. (4371)

Pierdut 2 bucăți ștampile (una rotundă și una dreptunghiulară) antet Consiliul Județean Arad, „Centrul Județean pentru Cultură Turism și tineret și o ștampilă „viza control financiar preventiv - 1". Le declar nule. (4373)

Pierdut carnet asigurat eliberat de CAS Arad pe numele de Schroffel Maria. Îl declar nul. (4396)

† DECESE †

Cu profundă durere în suflet anunțăm decesul scumpei noastre bunici, soacre și cuscre
BRĂDEAN ZENA,
la vârsta de 74 ani. Înmormântarea va avea loc la Miniș, azi, 13 februarie 2002, ora 13. Nepotul ADRIAN, nora SILVIA, cuscrele: MARIA și CLARA.

Cu durere în suflet anunțăm încetarea din viață, după o scurtă suferință, la aproape 81 de ani, a celei care a fost
ALEXANDRESCU EUGENIA,
draga noastră mamă, soacră și bunică. Ceremonia de înmormântare va avea loc azi, 13 februarie 2002, ora 13, Cimitirul Eternitatea. Familia îndoliată Alexandrescu.

Cu adâncă durere anunțăm încetarea din viață, după o lungă suferință, la doar 35 de ani, a celei care a fost cea mai bună și iubitoare fiică, soție și mamă,
ADELA POCȘOARĂ.
Înmormântarea va avea loc azi, 13 februarie 2002, ora 13, la cimitirul Grădiște. Mama, soțul și copiii.

Cu adâncă durere anunțăm încetarea din viață a scumpei noastre soții și mamă,
FĂRCAȘ MARGARETA,
din Chișineu Criș. Înmormântarea va avea loc azi, 13 februarie 2002, ora 16, de la Capela Cimitirului din Chișineu Criș. Familia în veci îndoliată.

S-a stins din viață, la numai 44 de ani,
NICOLETA COPIL,
și a lăsat îndurerați pe iubitul ei soț Teofil, copiii: Alexandra, Andreea și Sebastian, mama ei, sora Ivona, cumnatul Luci, nepoata Silvia, fratele Gigi, sora Sanda. Vei rămâne veșnic în amintirea noastră așa cum ai fost, veselă și plină de viață. Înmormântarea joi, la cimitirul din Zădăreni, ora 14.

Cu adâncă și nețărmurită durere anunț trecerea în eternitate, după o scurtă dar grea suferință, a soțului meu drag
prof. ZĂPADĂ TEODOR.
Înmormântarea va avea loc joi, 14 februarie 2002, ora 15, de la Capela Cimitirului Eternitatea - Arad. Soția îndoliată.

Cu adâncă durere anunțăm încetarea din viață, după o scurtă suferință, a celui care a fost soț, tată, socru, bunic și străbunic
SUBA AUREL.
Înmormântarea va avea loc vineri, 15 februarie 2002, ora 12, în localitatea Căpruța. Dumnezeu să-l odihnească! Familia îndoliată.

† SERVICII FUNERARE †

SC „IN MEMORIAM" SRL
str. EMINESCU nr. 4
(ATENȚIE, vizavi de CINEMA MUREȘUL)
Tel. 057-211929, 093.343.964
str. ORIZONTULUI nr. 9A (Bujac)
oferă SERVICII FUNERARE COMPLETE - NON STOP.
Sicrie-modele multiple (simplelux), sicrie import ITALIA, ACCESORII. Intermediem COLACI, COLIVĂ etc.
ÎMBĂLSĂMĂM GRATUIT (formolizat).
TRANSPORT ÎN ORAȘ GRATUIT
SERVICII: SPĂLAT, ÎMBRĂCAT
PLATA ÎN RATE.
Transport
INTERN - INTERNAȚIONAL

OFERTĂ EXTRAORDINARĂ !!!
SERVICII FUNERARE RO-STYL COMP,
str. M. Eminescu nr. 22, telefon 214422 și 094.690.121.
Singura firmă din Arad care vă înțelege durerea și este alături de dumneavoastră, oferind **GRATUIT** clienților care apelează la serviciile noastre:
- garnitură de mătase perforată pentru sicriu sau 20% reducere pentru altă garnitură
- transport la domiciliu (în oraș).
Sicrie de calitate, preț de producător. Plata și în rate! (c.)

† CONDOLEANȚE †

Suntem alături de colega noastră CARMEN TEODORESCU, în marea durere pricinuită de pierderea mamei sale și transmitem sincere condoleanțe întregii familii. Colegii de la BANCA TRANSILVANIA. (4329)

Adânc recunoscători, mulțumim rudelor, prietenilor, colegilor și vecinilor care prin prezență, ajutor, cuvinte de mângâiere și flori au fost alături de noi în greaua încercare pricinuită de trecerea în neființă a celui care a fost tată, bunic și socru,
av. PETRU ȘTEFĂNUȚ.
Dumnezeu să îl odihnească! Mirela, Andrei și Milenco Manzat. (4290)

Suntem alături de familia ALEXANDRESCU la trecerea în neființă a celei care a fost mamă, soacră și bunică,
ALEXANDRESCU EUGENIA
și transmitem sincere condoleanțe. Familia Petrica Puiu și Nina.

Suntem alături de colegul nostru FĂRCAȘ DUMITRU, în greaua încercare pricinuită de decesul fulgerător al soției
FĂRCAȘ MARGARETA.
Dumnezeu să o odihnească! Comandantul UM 01106 Chișineu Criș, col. Ignățel Alexandru și colegii de la UM 01106 Chișineu Criș. (9646631)

Sincere condoleanțe familiei GULEȘ IOAN, în greaua pierdere suferită din cauza pierderii mamei dragi, din partea familiei Tamaș Alexandru (Ocsi). (9646629)

Împărtășim durerea verișorilor noștri DĂNUȚ MATEI, ANGELA și ȘTEFAN DELIMAN și a mătușii AGATIA MATEI, la dureroasa despărțire de iubitul lor tată și soț
MATEI ILIE
din Șeitin. Familia SĂMOȘAN. (4398)

† COMEMORĂRI †

Tristețe, lacrimi și durere la trei ani de când ne-a părăsit cel care a fost soț, tată, socru și bunic

LEAC MAXIM,
din ȘAGU. Pentru bunătatea ta îți datorăm amintire veșnică. Dumnezeu să te odihnească în pace. Familia veșnic îndoliată și îndurerată.

Pioasă aducere aminte la comemorarea trecerii în neființă a celei care a fost
GROZDA SARA.
Familiile Bretoteanu Nicolae și Bretoteanu Sorin. (4310)

DANIELA,
26 de trandafiri roșii pe tristul tău mormânt. Familia Craițar. (4126)

S-au scurs 2 ani de când moartea nemiloasă l-a răpit dintre noi pe scumpul nostru soț, tată, bunic
SARA AUGUSTIN.
Dumnezeu să-l odihnească în pace! Te vom plânge neîncetat: soția Florica, fiica Reli și nepoata Bianca. (4225)

Astăzi, 13 februarie 2002, se împlinesc 7 ani de când m-a părăsit scumpul meu soț, pentru totdeauna,
GHEORGHE BOARU
din INEU. Nu te voi uita niciodată! Dumnezeu să te odihnească în pace! Soția Susana. (9646688)

La trista aniversare a 3 ani de la trecerea în eternitate a celui care a fost

COSTICĂ LEUCUȚA,
aceleași lacrimi și speranța revederii. Familia. (4242)

Rugăciuni, lacrimi și flori la tristul tău mormânt, astăzi, 13 februarie, când se împlinesc 5 ani de când ai trecut la cele veșnice, scumpul nostru soț, tată și bunic,

INDRICĂU IOAN
din SOCODOR. Chipul și noblețea sufletului tău vor rămâne veșnic vii în inimile noastre, rugându-L pe bunul Dumnezeu să te odihnească în pace! Familia. (4257)

Azi, se împlinesc 3 ani de când a plecat dintre noi, draga noastră mamă,
BOȘCAI SOFIA,
din Zimandul Nou (Șaguna). Nu te vom uita niciodată! Dumnezeu să te odihnească în pace! Copiii Cati și Teodor, nepoții: Cristian, Camelia, Nelu, Andreea. (4287)

Azi, 13 februarie, mult iubita mea fiică
IOANA-MARIA TANȚOȘ
din Mândruloc ar fi împlinit 17 ani. În loc de un buchet frumos de flori și un „La mulți ani!" îți aprind 17 lumânări și rog pe bunul Dumnezeu să te aibă în paza sa acolo sus, în Cer. „Ce mult aș vrea fetița mea/ De ziua ta să fii aici cu mine/ Să-ți spun IOANA, „LA MULȚI ANI!"/ Și să ne simțim bine/ Dar Dumnezeu te-a iubit prea mult/ De mică mi te-a luat/ Iar eu IOANA am rămas/ Cu sufletul în veci îndurerat și nemângâiat." A ta mamă Maria, care nu te va uita niciodată. (4293)

Azi, 13 februarie 2002, când se împlinește un an de la despărțirea de draga, buna și harnica noastră mamă, soacră și bunică
TISAN MARIA,
din BACĂUL DE MIJLOC, ne chinuie aceeași durere și tristețe. Slujba de pomenire va avea loc la Catedrala Veche și Nouă. Dumnezeu să îi dea odihnă veșnică. „La un mormânt păzit de-o cruce/ Acolo dorul mamei noastre ne aduce/ La cruce să aprindem lumânare/ Și pe mormânt să mai sădim o floare/ Odihnește-te în pace/ Te rugăm nu ne uita/ Pe acei ce-am fost odată/ Viața din viața ta. Victoria și Aurel cu familiile. (4307)

Azi, se împlinesc 2 ani de când ne-a părăsit pentru totdeauna scumpa noastră mamă, soacră și bunică
NADABAN DORINA LETIȚIA.
Dumnezeu să te odihnească în pace! Fiul Neluțu cu familia. (4387)

Se împlinesc 17 ani de lacrimi și durere de la moartea iubitului nostru
ROBOTKA LUDOVIC,
soț, tată și fiu și respectiv 7 ani de la moartea lui
ROBOTKA LAJOS-KAROLY,
soț, socru și bunic. Familia îndurerată, ROBOTKA. (4405)

SATLINE A DESCHIS RESTAURANTUL LA PLAZZA
În ARAD, STR. ION ANTONESCU 2-4, BL. M7 - PARTER (Piața Mihai Viteazul)
PROGRAM ZILNIC 12 - 24 REZERVĂRI TEL. 228.616

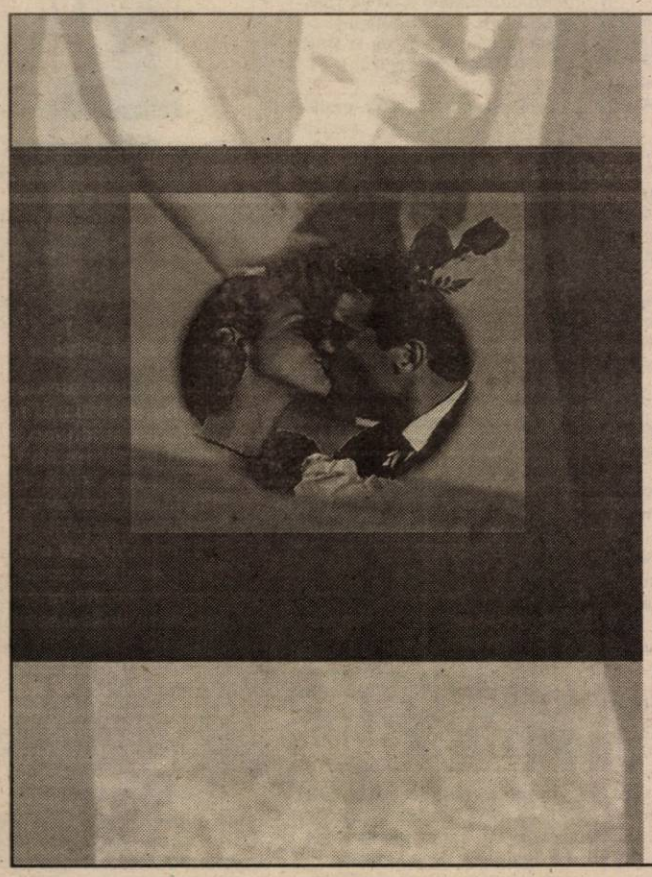

Pentru îndrăgostiți...
... noi oferim cina!

NOKIA 3310 55 $*

Vino în magazinele CG&GC si cumpără un telefon cu conectare la Connex.
Poți fi castigătorul unei cine romantice în doi.
Tragerea la sorți va avea loc de Ziua Îndrăgostiților, pe 14 februarie.

Drepturi de autor©2001 Nokia Mobile Phones. Toate drepturile rezervate.

OFERTA CONNEX
- 3 luni cu 50% reducere la abonament si cu cate 50 de mesaje Connex Text gratuite nationale* (in primele 3 luni de contract). Oferta valabila pana la 15 februarie 2002.
- Cartelele SIM reincarcabile Connex GO! si Kamarad costa doar 7 $. Oferta valabila pana la 31 ianuarie 2002.

* Mesajele SMS gratuite sunt doar mesaje text; cele 50 de mesaje nu includ mesajele la numere speciale cum ar fi 818 (Play) sau 211 (Cost Control).
** Preturile nu includ TVA. Terminalele sunt disponibile in limita stocului disponibil. Detalii in magazine.

CG&GC GSM DEALER CONNEX

ARAD: B-dul Revolutiei Nr. 42,
Telefon: 057-236.565, Fax: 092-159.669
www.cg-gc.ro
(C.A.)

EURO STIL
caută colaboratori
AGENȚI DE VÂNZĂRI PENTRU TEREN și ARHITECȚI

Cerințe:
-aspect fizic plăcut si îngrijit;
-studii cel puțin medii;
-permis de conducere categoria B;
-dorință de muncă;
-seriozitate, abilități de comunicare.
(c.62)

C.V.- ul va fi scris de mâna candidatului și va fi însoțit de o fotografie.
C.V.-urile se depun la magazinul Euro Stil Arad, str. Iuliu Maniu, nr. 1-3 la d-ra Anamaria Suciu, până în data de 16 februarie 2002.
Reprezintă un avantaj experiența în domeniul vânzărilor directe, la firme internaționale consacrate.
Angajamente cu astfel de firme, aflate în derulare, nu constituie un impediment.
ATENȚIE! VÂRSTA NU REPREZINTĂ UN CRITERIU DE SELECȚIE.

ARTE-ARAD TEXTILA SRL
Poetului Street nr. 1/C, 2900 Arad, România
Phone/Fax: 004 057/229001; 229002; 229003
Angajează
▼ CONFECȚIONERE
Cerințe: experiență de lucru la mașini de cusut minim 3 luni
▼ OPERATORI CĂLCAT SECȚIA FINIT
Cerințe: - experiență de lucru minim 3 luni
Oferim: salariu atractiv; motivațional; tichete de masă; mediu de lucru la standarde occidentale.
Cei interesați sunt așteptați la sediul nostru din strada Poetului, nr. 1/C. (incinta UTA).
Informații suplimentare la telefon: 057 229.002.
(9396878)

Direcția Regională Vamală Interjudețeană Arad
SOMEAZĂ pe următorii să-și achite obligațiile bugetare
prin Biroul Juridic-Contencios, Urmărirea și Încasarea Creanțelor Bugetare în 15 zile de la emiterea prezentei în contul 50017470484 deschis la Trezoreria Arad, după cum urmează:
1. TERLECHI MARIUS - Germania să achite suma de 39.982.153 lei
2. GRETZI ANTONIO - Franța - să achite suma de 69.232.929 lei
În cazul neachitării sumelor se vor aplica măsurile de executare silită prevăzute în OG 11/1996.
(9396881)

S.C. VBN DOORS S.R.L.
ANGAJEAZĂ:
tâmplari profesioniști
Condiții
● vârsta între 22-40 ani
● profesionalism în domeniul lemnului
● disponibilitate de lucru pentru program prelungit
Se oferă salarizare foarte bună, în funcție de nivelul profesional.
Informații la tel. 216.586, 095-427.209
(2360745)

CASA DE ASIGURĂRI DE SĂNĂTATE JUD. ARAD
Solicită oferte de preț pentru: SISTEM CONTROL ACCES CLĂDIRE SEDIU
1.Ofertele se depun în plic închis până în data de 27.02.2002 la secretariatul instituției.
2.Caietul de sarcini și documentația privind elaborarea ofertei în vederea întocmirii Contractului de Achiziție Publică se poate prelua de la secretariatul instituției.
Adresă: B-dul Revoluției nr. 45,
Tel. 270.202, Fax. 270.207.
(2360756)

S.C. TRANSCONDOR S.A.
scoate la concurs un post de inginer de sistem
Se cere o bună cunoaștere a următoarelor:
❒ Sisteme de operare: Windows 98, Windows 2000 server;
❒ Baze de date și Server baze de date (DBF și SQL);
❒ Administrare server baze de date (MSSQL):
❒ Programare de preferință: Clipper/dBase/FoxProsi ASP/PHP
❒ Hardware
❒ Cunoștințe de limba engleză
Cererile și CV-urile se pot depune până la data de 15.02.2002.
Candidații selectați vor fi contactați telefonic în vederea susținerii interviului pentru angajare.
Cei interesați vor prezenta un curriculum vitae și o cerere de angajare la sediul firmei aflat pe Calea Aurel Vlaicu, Bl. N1-3, ap. 1. Rugăm precizați un număr de telefon la care puteți fi contactați.
(2360693)

COMPUTER FORCE ARAD
-Blv. Revolutiei Nr. 101
(In incinta dispecerat "GETAX")
-ORAR: Luni-Vineri 9-17
Sambata 9-13
tel. 057-280.785
Timisoara 056-191.334
OFERTA SAPTAMANII !
PC AMD DURON 800MHz
128Mb SDRAM PC 133
20G MAXTOR UDMA100
CD R 52x+SB+BOXE
Monitor DAEWOO 15"OSD
SVGA ECHIV. RIVA TNT2 32MB
Pret : 408 $
Imprimanta COLOR CANON S200 2880X720 PRET 62 $
GARANTIE 3 ANI
CALCULATOARE IMPRIMANTE ACCESORII
*preturile nu contin TVA
3 ani garantie
6 ani experienta
GRATUIT ! livrare si instalare la domiciliu
(C.A.)

PHILIPS De LONGHI INDESIT BOSCH WHIRLPOOL
ARISTON SIEMENS BRAUN SONY
JVC MOULINEX THOMSON ARCTIC
Vreau la CORAURA!
Magazinele CORAURA îți oferă:
+ Produse în rate
- pe termen de 3 ani
- cu avans zero
- cu un singur girant
+ Transport gratuit la domiciliu
- în municipiu
- în tot județul
+ Preț negociabil la cumpărare
+ O gamă foarte largă de produse electrocasnice şi nu numai
+ Produsele celor mai celebre firme din lume

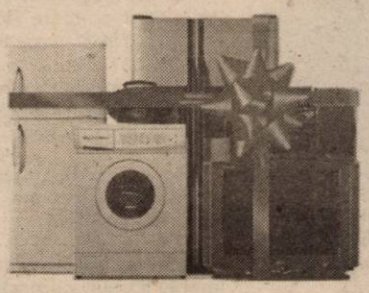

nou!
La cumpărarea în rate, CORAURA îți achită dobânda pe prima lună!
Acum pot cumpăra în rate şi pensionarii şi producătorii agricoli!
ORION PANASONIC ZANUSSI ELECTROLUX LG ELECTRONICS

MOBILĂ SI BINALE MB
PRODUCE SI MONTEAZA USI SI FERESTRE DIN PVC CU GEAM TERMOPAN
GEALAN GERMANIA
CALITATE SI PRET DE EXCEPTIE ! COMPARATI INAINTE SA COMANDATI !
ARAD , TEL. 281185 , 281515

BANCA "TRANSILVANIA" S.A.
SUCURSALA ARAD,
Str. Unirii nr. 5-7,
Tel. 057/283.122
CREDIT TURISTIC
PE CARD MAESTRO
43 % P.A.

ADEVĂRUL

Cotidian independent Arad

Anul XIV, nr. 3533

Joi, 14 februarie 2002 • 16 pagini • 4000 lei • e-mail: adevarul@arad.ro; adv.pub@arad.ro

BRAT Publicație auditată în semestrul II 2000

Tiraj mediu zilnic vândut: 33.205

WEST BANK
CARDINE BANKING GROUP
ARAD, B-dul Revoluției nr. 88
Tel: 284.888, Fax: 285.202
Dobânzi depozite persoane fizice
(suma minimă 500.000 lei)
1 lună 30%
2 luni 31%
3 luni 32%

AUTONOMIZARE ȘCHIOAPĂ

Delegația FMI a plecat de la București, dar nu a trântit ușa. Oamenii aveau și ei probleme: diurna, cazare, bilete de avion, ba chiar le expirase „bugetul de timp" prevăzut analizei îndeplinirii parametrilor acordului stand by semnat în octombrie de Guvern. Mihai Tănăsescu , încă vioi după runda de nouă zile de negocieri, și-a păstrat intactă încrederea. Tranșa a doua va veni până pe 15 mai. Poate. În rest continuau să negocieze prin e-mail. Ori fax. Poate în realitatea virtuală Guvernul va reuși să flexibilizeze la modul dorit scorțoșii finanțiști.

În evaluarea primelor trei luni de la semnarea acordului oficialii Fondului au reproșat autorităților progresul modest înregistrat în domeniul privatizării și mai ales în restructurarea întreprinderilor de stat generatoare de pierderi, înrăutățirea încasărilor facturilor la energie, nivelul redus al veniturilor la buget și unele derapaje salariale. Nimic nou pentru nimeni. Numai că de această dată întârzierile în îndeplinirea acestor obiective au răbufnit în plină iarnă. Guvernul, după ușoara vestejire a cotei de încredere din ultimul sondaj de opinie și-a dat seama că e groasă. În acest moment menținerea suportabilității sociale a reformei devine esențială. „Trebuie să avem grijă cu prioritate de români, de populația din țară și, desigur, în același timp să ne îngrijim ca indicatorii macro economici fixați să nu derapeze", spune Năstase. Avem deci nevoie de flexibilitatea FMI. Înainte de venirea delegației, premierul evoca scoaterea cuielor. Argumentul de sezon invocat: situația „foarte grea a facturilor energetice". De aceea și soluția uzată și de alte guverne ca substitut de restructurare: subvenția pentru energia termică. Să nu mai înțelegi nimic. Oare nu guvernul a fost cel ce a acceptat să mărească lunar prețul kilowatului și creșterea explozivă a prețului energiei termice? Sigur, atunci a folosit o soluție banală pentru companiile de stat. Mărim prețurile ca să mascăm pierderile Așa nu facem restructurare, nu ne ridicăm sindicatele în cap, o mai ducem. Numai că iată, soluția nu mai funcționează. Societățile ce merg în pierdere nu-și plătesc nici așa facturile iar populația, chiar subvenționată, nu mai rezistă.

DORU SAVA

(Continuare în pagina 5)

Ancheta ziarului „Adevărul"

CHIRIAȘI AI RECONS „LUCRAȚI" DE PROFESIONIȘTI ÎN MANIPULAREA DOCUMENTELOR

Pag. 9

Ieri

Prima zi de muncă a beneficiarilor venitului minim garantat

Foto: V. MUSCA

Pag. 6

Pag. 7

Dr. Nicolae Nedea, președintele Asociației Medicilor de Familie din județul Arad:

„CABINETUL MEDICAL NU E UN BUTIC, CA SĂ-L ÎNCHIZI CÂND VREI"

Valentine's Day (sau)

ZIUA CÂND IUBIREA DĂ ÎN CLOCOT

Foto: ONORIU FELEA

Pag. 10

SPORT

Izbândă importantă, fără un jucător de bază

WEST PETROM ARAD-VEGA SOCED PLOIEȘTI 74-62 (33-32)

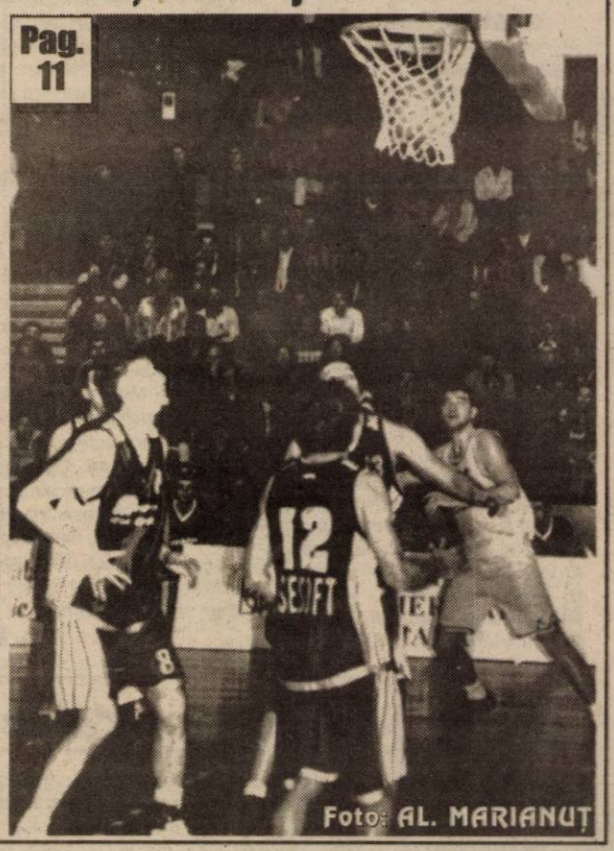

Foto: AL. MARIANUȚ

Pag. 11

În meci amical

Aseară la Paris, pe Stade de France

FRANȚA - ROMÂNIA 2 - 1

VIA Lawyers
Firmă de Avocați din Toronto Canada
OFERĂ REPREZENTARE JURIDICĂ PT
EMIGRARE
Canada
primește 225.000 noi imigranți!
Reprezentarea se face din Toronto - Canada
PLATA LA OBȚINEREA VIZEI
COSTURI ACCESIBILE
Arad, SC Proiect Arad SA
B-dul Decebal, Nr. 2-4
Telefon 214.678

INFOTON
• Centrale telefonice
• Faxuri
• Rețele interioare
str. Eftimie Murgu, nr. 74-76, tel./fax: 281800
magazin:
str. Lucian Blaga, nr. 2-4, tel./fax: 281595

Pag. 4

De la 1 martie ALOCAȚIE UNICĂ DE ȘOMAJ

STILCONFORT
• BUCĂTĂRII • DORMITOARE • CAMERE DE ZI • MOBILIER DE BAIE
VÂNZĂRI ÎN RATE
Calea Timișorii nr. 53; Tel./Fax: 278.820
Piața Spitalului Bl. 1D; Tel/Fax: 253.868

CALENDAR

● Astăzi, Soarele răsare la ora 7 și 18 de minute și apune la ora 17 și 43 de minute.

● Au trecut 45 de zile din acest an. Au mai rămas 320 de zile până în anul 2003.

● **Praznicul zilei: Biserica ortodoxă:** Cuv. Auxențiu, Marcu și Avram; **Biserica romano-catolică:** Sf. Chiril și Metodiu; **Biserica greco-catolică:** Cuv. Axente, Sf. Metodiu ep. și Ciril pr. Patronii Europei.

Bine ați VENIT!

La Arad: Saplotai Narcis Ioan, Pârv Laurențiu, Ardelean Ana-Maria.

La Chișineu-Criș: Covaci Cadana.

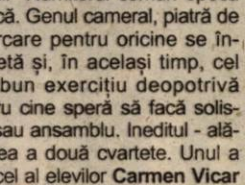

HOROSCOP

Joi, 14 februarie

Berbec (21.03-20.04). Chiar dacă în această săptămână nu vă va surâde încă marea șansă, veți primi, însă, unele ajutoare prețioase care vă vor face să înaintați în carieră. Schimbările survenite la locul de muncă vor da roade în viitor.

Taur (21.04-20.05). Vă veți face singur probleme pentru că aveți prea multă imaginație. În realitate, lucrurile merg mai bine pentru dvs.

Gemenii (21.05-20.06). Încă nu sunteți decis, dați întâietate când inimii, când rațiunii. Unii vă mai vorbesc pe la spate, dar e bine să nu le dați importanță.

Rac (21.06.-22.07). Ați scăpat de probleme, așa că e momentul să vă apucați serios de treabă. Poate veți avea noroc și ar fi păcat să ratați această șansă de succes.

Leu (23.07-22.08). Veți avea energia necesară pentru a lua toate deciziile ce se impun. Veți avea șansa în aceste zile de a instaura o înțelegere deplină, nu numai în familie, ci și în toate relațiile dvs.

Fecioara (23.08-22.09). În viața dvs. de familie va avea loc o schimbare pe care o pregătiți de multă vreme și care vă va bucura. Și pe plan profesional veți înregistra succese care vă vor face să vă remarcați.

Balanța (23.09-22.10). Veți avea câteva mici probleme din punct de vedere financiar, dar nu e cazul să vă îngrijorați, fiindcă un proiect la care vă gândiți va da roade dacă în puneți în aplicare.

Scorpion (23.10-21.11). Relația dvs. cu partenerul de viață va fi mulțumitoare și cu toate acestea, fără să aveți un motiv, starea dvs. psihică nu va fi dintre cele mai bune. Veți câștiga o sumă mare de bani cu efort minim.

Săgetător (22.11-21.12). La serviciu veți avea mult de muncit astăzi. Dar nu vă supărați pentru că operativitatea dvs. va fi răsplătită. S-ar putea să fiți avansat în funcție.

Capricorn (22.12-19.01). S-ar putea să primiți o vizită sau o scrisoare de la un prieten pe care nu l-ați mai văzut de mult timp. Dacă aveți nemulțumiri cu privire la viața de familie ar trebui să vorbiți cu partenerul.

Vărsător (20.01-20.02). Relația dvs. de cuplu se va îmbunătăți simțitor în aceste zile. Dacă veți evita orice exces, sănătatea dvs. se va menține bună.

Peștii (21.02-20.03). Munciți foarte mult și de aceea s-ar putea să aveți probleme de sănătate. Ar fi bine să vă luați un mic concediu în care să faceți o călătorie împreună cu familia.

„Adevărul" vă ascultă

La telefonul dimineții 280944 între orele 9,00 și 12,00

*** Nu mai există magazine pentru diabetici...**

D-na Delia Manea din Arad, a sunat la redacția ziarului nostru pentru a ne întreba dacă,... în Arad mai există magazine pentru diabetici, pentru că magazi-nul de lângă Biserica Roșie care era specializat pe acest domeniu nu mai există, ultima oară când am fost acolo am văzut că pe ușă a fost pus lacăt."

Ne-am interesat pentru d-na Manea și am aflat că produse pentru diabetici se găsesc la magazinul Mini Maxi de pe B-dul Revoluției și la Supermarket-ul Maxim din Micălaca (situat la prima stație peste podul de la Micălaca).

*** Salubritatea nu-și face datoria...**

D-na Florica Popescu din Micălaca este nemulțumită că „Salubritatea nu-și face datoria, în sensul că, deși am sesizat că, containerul de la Blocul 141, zona Miorița, este arhiplin de mai bir de o săptămână, nici un angaj al acestei societăți nu a venit s vadă situația creată."

D-na Popescu a mai adăug că „există doar un singur contai er care este folosit de foarte mu oameni ce locuiesc în zonă. Loc respectiv arată de toată groaz televizoare, crengi de pomi, re turi de tot felul. Deocamdată e fr și mirosurile nu ne-au invadat încă. Când se va încălzi situat va fi dezastruoasă pentru cei ca locuim în zonă."

Deși este la cea de-a dou sesizare referitoare la aceas problemă și în ciuda faptului c locatarilor din blocurilor respectiv li s-a promis că situația va fi rem diată, nu s-a făcut nimic această privință.

Sperăm, că măcar acu Salubritatea va da o „raită" zona Miorița pentru a ridic gunoiul...

Redactor de serviciu, R.M

La telefonul după-amiezii, 280003, între orele 15,00-18,00

● **Dl. Iacob Marcel** este revoltat pe cei de la „Drumuri", pentru c pe strada Preparandiei (pe linia de tramvai nr. 2) sunt atâtea gropi carosabil, încât își schimbă o dată la șase luni planetarele. Când a de gând să „plombeze" și această stradă?

● **D-ra Virginia Feciorelnicu** este nemulțumită că pasarela c leagă cartierele Aradul Nou de Sânicolaul Mic arată groaznic. Sear nu ai curajul să te aventurezi pe-acolo, că e o beznă, că nu știi cui să mulțumești de-ți dă cineva una în cap. Cât despre noroiul și mizeria c „tronează" pe culoar, ce să mai vorbim? Se vede că n-a mai trec nimeni de mult cu o mătură pe acolo.

Redactor de serviciu, D. S

AVERTIZARE METEO

În intervalul 14-15 februarie vremea se va răci accentuat în toate regiunile, începând din nordul țării. Precipitațiile, sub formă de ploaie la început, se vor transforma treptat în lapoviță și ninsoare, dar vor fi de scurtă durată și vor fi mai frecvente în prima zi, când și vântul se va intensifica mai ales în regiunile sudice și estice. La munte vântul va sufla tare.

Triplu eveniment la „Delta"

Astăzi, 14 februarie a.c., ora 18,00 va avea loc la Galeria „Delta" un triplu eveniment:

● Vernisarea Salonului de iarnă al U.A.P. Arad

● Acordarea premiilor pe anul 2001

● Lansarea Monografiei „Arad ART" a Filialei din Arad a U.A.P.

Actualitatea culturală

Cinematografe

Dacia: între 8-14 feb. - Corky-Nătărăul clanului (SUA) 10; 12; **13-14 feb. -Plăcintă americană 1** (SUA) 14; 16; 18; 20.

Mureșul: Agentu' CIA (SUA) 10

Sărutul dragonului (SUA) 12; 14; 16; 18

Arta: Furios și iute (SUA) 16; 18; 20

Sala Mică: Incidentul Ankara (SUA) 15,30; 17,30

Progresul (din 10 feb.): Tigru și dragon (SUA) 15

Ciocolată cu dragoste (SUA) 17

Teatrul de Stat Arad

Azi, 14 februarie, pe scena Teatrului de Stat Arad se va juca piesa **„Nunta"** de Ioan Corlan, în regia artistică a lui Ion Ardeal Ieremia.

Concert simfonic

Azi, 14 februarie la ora 19,00, la Sala Palatului Cultural va avea loc un concert simfonic sub bagheta dirijorului Cristian George Neagu, va evolua solista Anja Röhn (Germania), după următorul program: Concert pentru vioară și orchestră (Piotr Ilici Ceaikovscki), Suita din Baletul „Romeo și Julieta" (Serghei Prokofiev), Uvertura fantezie „Romeo și Julieta" (Piotr Ilici Ceaikovski).

Cenaclu literar

Azi, 14 februarie ora 17,00 în Sala Mare a Casei de Cultură a Municipiului din strada Gheorghe Lazăr nr. 1 va avea loc obișnuita întâlnire a Uniunii scriitorilor din România, filiala Arad. Va citi memorialistică Petru M. Ardelean.

DUBLU RECITAL CAMERAL

Marți, după-amiaza, în sala de festivități a Liceului de artă „Sabin Drăgoi", a avut loc, în premieră, un dublu recital cameral. Numitorul comun epoca clasică. Genul cameral, piatră de încercare pentru oricine se încumetă și, în același timp, cel mai bun exercițiu deopotrivă pentru cine speră să facă solistică sau ansamblu. Ineditul - alăturarea a două cvartete. Unul a fost cel al elevilor **Carmen Vicar - vioară, Anabell Kiss - vioară II, Gavril Cenadan - violă, Radu Sinaci - violoncel,** celălalt al profesorilor **Silvestu Gavriloaie - vioară, Ladislau Kaszonyi - violă, Carol Stettner - violoncel, Ladislau Miklos - pian.** Programul, cuprinzând Haydn - cvartetul nr. 54 op.1. nr. 3 și Mozart - cvartetul cu pian în sol minor relevă cât de necesar și dificil este exercițiul cântatului împreună. Că acest gen de manifestări muzicale sunt un lucru firesc și necesar în viața muzicală arădeană, semnalăm fără a emite aprecieri critice sau a stabili ierarhii. Cui i-ar folosi? E suficient să consemnăm.

D. T.

Ziua îndrăgostiților

La Liceul „Vasile Goldiș" de Ziua îndrăgostiților a fost organizat un concurs simulare a căsătoriilor la un număr de cinci perechi, din care cea mai „trăznită" pereche va fi premiată pentru inventivitate.

„Nunta" „durează trei zile și trei nopți, ca în cartea cu povești, iar „vraja" se va termina la party-ul de vineri seară când în cadrul liceului totul se va termina cu o discotecă.

AL. MARIANUȚ

UTILITARE

PIEȚE, TÂRGURI

Astăzi, este zi de piață agroalimentară la Curtici, Sebiș, Bata, Cermei, Zădăreni, Ghioroc, Săvârșin, Secusigiu, Sântana, Târnova, Zăbrani, Zerind. Tot astăzi au loc târguri săptămânale la Curtici, Sebiș, Cermei, Săvârșin, Secusigiu, Zerind.

Mâine, vineri, se desfășoară târguri săptămânale la Ineu, Șepreuș, Șimand.

FARMACII DE SERVICIU

• Farmacia **REMEDIUM** Arad, B-dul Revoluției nr. 52-54. Program luni-vineri: 7,30-20,00, sâmbătă 8,00-14,00. Telefon 233195.Farmacia **„OMNIAFARM"**, Calea Aurel Vlaicu, Bl. Z28, cu program zilnic de la orele 8,00-22,00. Telefon 271724.

Farmacia **LIBRO PHARMA** non stop Calea Aurel Vlaicu 60-68 (lângă stadionul (UTA) telefon 212.992.

* Farmacia **LARIFARM**, Calea Aurel Vlaicu, la parterul blocului Z 24 are program de lucru zilnic, între orele 7,00 - 23,00, telefon 246622.

Policlinica Municipală Arad pentru cabinetele de UROLOGIE, ORL și LABORATOR este deschisă zilnic, orele 7,00-19,00 și sâmbătă orele 7,00-14,00.

URGENȚE STOMATOLOGICE

Cabinetul de pe str. Crișan (în spate la Gionelli) are program non-stop. Telefon: 253794. Cabinetul din B-dul Revoluției nr. 62, ap. 17, între orele 9,00-19,00. Telefon: 256665.

Și Cabinetul Stomatologic din Calea Victoriei nr. 7 A asigură zilnic urgențe, inclusiv sâmbăta, între orele 10-15. Telefon 095.565.622.

Cabinetul stomatologic de pe str. Abrud Bl. 129/C (P-ța Miorița), asigură servicii stomatologice zilnic între orele 9,00-12,00 și 15,00-19,00, iar sâmbăta 9,00-12,00. Telefon: 259659.

ÎNTRERUPERI DE CURENT

Joi:

9-14: Str. I. Creangă, Dunării; **9-14:** A. Vlaicu Bl. B12, B13, B14; **8-12:** Micălaca, Bl. 179, 180; **11-15:** Micălaca, Bl. 128, 142, 160, 161, 162, 169, 170, 171, 172, 230, 248; **10-14:** Cooperativa Vremuri Noi.

APOMETRE

Astăzi citirea apometrelor se va face pe următoarele străzi: Nufăr, T. Bediceanu, Dragoș Vodă, Bl. Zona Podgoria, Bl. Pasaj, Bl. 151-200 Micălaca, Păsunii, Gherghinei, Abrud, Digului, Septimiu, Trotușului, Herodot, Mimozei, Independenței, Suceava, Păltiniș, Gloriei, Ciorogariu cu soț.

TELEFON DE URGENȚĂ LA POLIȚIE: 955

La Centrul de Transfuzii Sanguine

RECOLTĂRI LA ZECE GRADE CELSIUS

În această iarnă, donatorii de sânge și asistentele au înghețat de frig în boxa de recoltare a Centrului de Transfuzii Sanguine. Aceasta pentru că geamurile încăperii sunt cu rame din fier, iar distanța dintre rame și sticlă este de aproape un deget. Soba care există în boxa de recoltare de-abia dacă reușește să dezmorțească puțin aerul, astfel încât temperaturile ajungeau la maximum 12 grade Celsius. **„Donatorilor nici măcar nu le curgea sângele din venă din cauza frigului"** spune **dr. Laura Păcurariu,** directoarea Centrului de Transfuzii. Mai grav este că unitatea nu are bani cu care să încerce să remedieze această problemă. „Din sponsorizări a primit mobilier, dar ar trebui zugrăvim fișierul, sala de prim și sala de consultații înainte a-l aranja. Ca să nu mai spun că geamurile de la boxa recoltare ar trebui înlocuite. D din păcate nu avem resur financiare pentru a face ac lucru. Eventual am putea ac ziționa materialele pen zugrăvit, dar altceva nimic" r spune **dr. Păcurariu**. D- directoare face apel la toți care au posibilitatea să dea mână de ajutor material s pecuniar, pentru asigurarea u condiții mai bune donatorilor sânge, să ia legătura cu

Laura Păcurariu la tel. 2563

ANCA BUGAR

AU PLECAT DINTRE NOI

✝ Alexandrescu Eugenia (1921); Neptin Ecaterina (1924); Copil Nicoleta (1957); Zăpadă Teodor (1937); Fărcaș Misirca (1928); Tulcan Flore (1920); Cismaș Ana (1922); Pal Carol (1934); Poiac Eugenia (1933).

Echipa de servici

IOAN TULEU secretar de redac

Bianca Felea, Adela Pop, Ioan Leac, Ramona Vidulescu tehnoredacto

computerizo

Doina Jurcă, Madiana Mican, Aurica Telcian, Dacian Todufa corectu

PREȚUL AURULUI

BANCA NAȚIONALĂ. **Pentru gramul de aur de 24 K:** prețul cu ridicata - 308.505 lei, iar prețul de achiziție - 277.654 lei. Prețuri înregistrate ieri.

PIAȚA NEAGRĂ. Aur 14 K: cumpărare - 150.000 lei/g, vânzare - 155.000 lei/g. **Aur 18 K:** cumpărare - 180.000 lei/g, vânzare - 200.000 lei/g.

CURSUL VALUTAR

FOR ALL DEBTS, PUBLIC AND PRIVATE

– VALORI ÎNREGISTRATE IERI, 13 FEBRUARIE 2002

Denumirea valutei	BNR	BCR		BRD		Banca Transilvania		Banca Agricolă		Bursa neagră	
		C	V	C	V	C	V	C	V	C	V
Euro	28063	27733	28470	27770	28460	27800	28200	27800	28280	27800	280
Dolar S.U.A.	32052	32000	32200	31900	32250	31800	32140	31800	32200	31800	320
Marca germană	14348	14179	14556	14199	-	-	-	-	-	13700	141
Forint	116	109	119	-	-	110	117	-	-	112	11

APARATURĂ ULTRAPERFORMANTĂ PENTRU SERVICIUL DE PROGNOZĂ METEO ARAD

În urmă cu doi ani, Institutul Național de Metrologie și Hidrologie (INMH) a contractat un credit extern cu o importantă firmă din Statele Unite ale Americii, pentru modernizarea sistemului meteo integrat la nivel de țară.

De acest credit va beneficia și Serviciul Regional de Prognoză Meteo din Arad, care va fi dotat cu aparatură ultramodernă. Ioan Poiană, directorul tehnic al INMH, prezent, ieri, la Arad, a declarat: „Stația meteo din Arad va primi în cursul acestui an un sistem de radare digitale de ultimă generație și echipamente sofisticate de colectare a datelor. La fel se va întâmpla și la centrul Zonal din Timișoara, de care aparține Aradul, care va deveni unul dintre cele mai performante din Europa. Programul de amenajări se va încheia la mijlocul anului viitor."

S. AMBRUȘ
Foto: V. MUSCĂ

AMENZI DE 60 MILIOANE DE LEI, ÎNTR-O SINGURĂ ZI

În ziua a doua a Campaniei declanșată de Inspecția Muncii pentru verificarea condițiilor de muncă și identificarea cazurilor de muncă fără forme legale, echipele mixte de control ale ITM Arad și-au continuat controalele la unitățile din industria textilă și a confecțiilor de îmbrăcăminte din județul nostru. Au fost vizați angajatori din localitățile Sebiș, Buteni, Almaș, Gurahonț și municipiul Arad.

În vizorul inspectorilor au stat condițiile concrete de muncă, pericolele pentru sănătatea și securitatea lucrărilor precum și măsurile luate de angajator pentru contracararea acțiunii factorilor de risc în scopul prevenirii accidentelor de muncă și îmbolnăvirilor profesionale.

De asemenea, s-a verificat dacă pentru toți lucrătorii identificați la muncă au fost încheiate formele legale de angajare și dacă angajaților le sunt respectate drepturile ce decurg din calitatea de salariat.

În actele de control încheiate la cele 11 unități vizitate au fost reținute un număr de 49 încălcări ale prevederilor legale în domeniul securității și sănătății în muncă, respectiv 4 abateri pe linia asigurării condițiilor minimale de muncă și au fost dispuse 57 măsuri pentru intrarea în legalitate. Față de aceste abateri au fost aplicate 9 sancțiuni contravenționale în valoare de 60 milioane lei.

Legislația în domeniul relațiilor de muncă a fost încălcată de către 11 angajatori care au fost sancționați cu amenzi în sumă de 26 milioane lei.

Sancțiunile au fost aplicate pentru primirea la muncă fără întocmirea formelor legale de angajare, nedepunerea actelor de executare a contractelor de muncă, etc.

La 3 unități au fost identificate și un numr de 11 persoane (din care 10 femei) care au fost primite la lucru fără a avea în prealabil încheiate contracte de muncă sau convenții.

Pentru aceste cazuri s-au aplicat amenzile prevăzute de lege (23 milioane lei), s-au dispus măsuri de întocmire a statelor de plată și au fost stabilite obligațiile pentru fondurile de asigurări sociale.

Acțiunile de control vor continua și în zilele următoare.

C.T.

Astăzi TREI ORE PENTRU ÎNDRĂGOSTIȚI, LA RCS

Astăzi, de Valentine's Day, cu începere de la ora 19, toți îndrăgostiții sunt invitați să urmărească, la RCS, o emisiune - spectacol deosebită, în direct, organizată la Atic Center, de producătorul Gheorghe Velovan.

Organizatorul spectacolului Marius Țica - director Prima Agency - spune că nu vor lipsi surprizele, concursurile, superprezentările de modă. Veți putea cunoaște VIP-uri îndrăgostite dar și artiști ale căror suflete sunt ancorate în iubire.

În timpul emisiunii, telespectatorii pot suna și transmite mesaje pentru persoana îndrăgită. Cele mai deosebite mesaje vor fi premiate. Atenție! De Ziua îndrăgostiților, la acest spectacol numărul premiilor este nelimitat.

Pe parcursul a trei ore vă veți întâlni și cu lumea modei: D & T Doris, Profi Mod și Tilde Mod, vor prezenta rochii de mireasă, ținute de zi și de seară. Adolescenții pot afla ultimele modele în vogă din prezentarea Casei pentru adolescenți, Sasch. Inedită va fi prezentarea de lenjerie intimă Naturana cu pălării semnate Lucia M și ultimele noutăți în materie de bijuterii - Mille Fiori. Melania Rabotka, Sorin Ghilea și Horia Iacob vor modera pentru și printre îndrăgostiții din Arad.

PE ȘOSELE...

S-a ales cu dosar penal și este cercetat în stare de libertate **Herbei Ioan** (47 ani), din Ignești, jud. Arad, care a fost depistat conducând, în Sebiș, un autoturism fără a poseda permis de conducere corespunzător categoriei. ● **Șimăndan Felicia Floarea** (47 ani), din Macea, în timp ce conducea autoturismul AR 02 MML, pe strada Vasile Milea, a surprins și accidentat ușor pe **Babeu Gheorghe** (58 ani), din Arad, care se găsea pe partea carosabilă, efectuând reparații la autoturismul proprietate. După comiterea accidentului, susnumita a părăsit locul faptei fără încuviințarea organelor de poliție. ● Este cercetat în stare de libertate și **Kiș Ladislau** (24 ani), din Arad, care a fost depistat conducând un autoturism neînmatriculat.

Urmărit general prins la Arad

Polițiștii l-au găsit, reținut și apoi introdus în arest pe **Măhuț Ioan** (42 ani), din Tinca, jud. Bihor, **urmărit general**. Măhuț era dat în urmărire generală de multă vreme, fiind judecat în lipsă pentru săvârșirea infracțiunii de furt. **Măhuț Ioan** va sta în arest cel puțin 2 ani.

PROXENET LA... ZDUP

A fost introdus în arest **Chitic Cristian Ioan** (27 ani), din Timișoara, acuzat de săvârșirea infracțiunii de proxenetism. În perioada 2001-2002, **Chitic C. Ioan** a obținut foloase materiale de pe urma mai multor tinere care practicau prostituția. Proxenetul riscă acum ani buni de închisoare.

În patru ore au fost depistați

APROAPE 150 DE CĂLĂTORI FRAUDULOȘI PE TRAMVAIE

Marți seara, agenții de control ai „Agenției Detectiv"-Arad au efectuat o acțiune pentru depistarea și amendarea persoanelor care circulă fraudulos pe mijloacele de transport în comun, respectiv pe tramvaie. Raidul s-a desfășurat în zona gării din Aradul Nou și pe linia care duce spre cartierul Grădiște. În timp de peste patru ore, au fost aplicate 64 de amenzi, care au fost plătite pe loc. Au mai fost întocmite 42 de procese verbale de contravenție, iar 32 de persoane au fost conduse la organele de poliție deoarece nu aveau acte doveditoare ale identității. Totalul amenzilor a fost de peste 10 milioane.

N. BODRAN

INFRACȚIUNI!

Patrula Poliției l-a identificat pe **Ursu Dumitru** (37 ani), din Țăndărei, jud. Ialomița, care se sustrăgea executării unui mandat de executare a 2 ani și 6 luni de închisoare pentru săvârșirea infracțiunii de tâlhărie. ● Tot în urma verificărilor de rutină a fost arestat și **Adrian Șipoș** (20 ani), din Arad, condamnat la trei ani închisoare pentru înșelăciune. ● Aflându-se în trenul accelerat 1941, **Macarie Cristian** (28 ani), din Breaza, jud. Mureș, i-a furat d-nei **Rus Ana** poșeta cu acte și bani. Victima a anunțat imediat Poliția astfel că Macarie „mână-lungă" este acum în arestul Poliției.

Și-a vândut apartamentul de două ori

Polițiștii îl cercetează în stare de libertate pe **Barna Ioan** (53 ani), din Arad, care a săvârșit infracțiunea de înșelăciune. În anul 1994 a vândut d-nei **Tomuța Ileana**, un apartament cu suma de 4.500 DM. După patru ani de la vânzarea apartamentului, în 1998, același Barna Ioan vinde încă o dată apartamentul, tot cu 4.500 DM, dar de data aceasta lui **Gis Ioan**. În momentul negocierilor, **Barna I.** uită să-i spună clientului că apartamentul a mai fost vândut în 1994. Abia acum Barna Ioan s-a ales cu dosar penal, urmând să răspundă pentru fapta sa.

Arestat pentru că a furat sâmburi de... nucă

Excepțiile confirmă pe deplin regula. Adevărații hoți, stau la masă cu oamenii legii, ciocnind pahare, în timp ce un biet bătrân de 58 de ani, **Pescaru Vasile**, din Breza jud. Prahova, face închisoare pentru câteva plicuri de sâmburi de nucă furată. Aflându-se în P-ța M. Viteazul, sus numitul a sustras de pe mese câteva plicuri cu semințe și miez de nucă. Prins în flagrant delict, Pescaru Vasile a fost introdus în arestul Poliției...

N-a fost viol ...

Referitor la articolul **„Un violator în serie"** publicat în ziarul nostru în data de 7 februarie a.c., **Inspectoratul de Poliție al Județului Arad** precizează că într-adevăr, **Găluț Ionel** a fost arestat în 2 februarie a.c., la Beliu, dar nu pentru că a violat o tânără, ci doar **a urmărit-o**. A intervenit un cetățean de bună credință care a salvat-o pe tânăra din Beliu de la un posibil viol. I.P.J. Arad își cere scuze față de persoana a cărei imagine a fost lezată.

BB Computer SRL
ARAD, Str. N.Bălcescu nr.12 tel/fax: 057-280555 email: company@bbcomputer.ro

Calculator DURON 850
Placă de bază EagleTEC A10LMR/ SIS /ATX
CPU Duron 850
Memorie 128 MB SDRAM / PC133
Floppy Disk Drive 3.5" (1.44 MB)
Hard Disk Drive 20 GB UDMA ATA 100
Interfață video / interfață sunet
Interfață rețea si faxmodem 56K
Monitor 15" Proview
MiniTurn ATX
Tastatură W'95
Mouse+Pad
399 USD

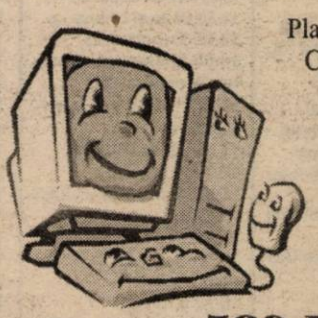

Calculator PENTIUM IV 1,5
Placă de bază EagleTEC SIS 935LMR+
CPU PENTIUM IV 1,5 Ghz w/cooler
Memorie 128 MB SDRAM / PC133
Floppy Disk Drive 3.5" (1.44 MB)
HDD 20 GB UDMA ATA 100
Interfață video / interfață sunet
interfață rețea și faxmodem 56K
Monitor 15" Daewoo
CD-Rom 52x LG
MidiTurn ATX
Tastatură W'95
Mouse+Pad
589 USD

CD ROM 52x, Boxe
+CADOU
Un CURS DE CALCULATOARE (initiere, birotica, word, excel la alegere) pentru fiecare calculator achizitionat.
Prețurile nu conțin TVA
(c.b.)

De la 1 martie

Alocație unică de șomaj

Persoanele fără loc de muncă vor primi, de la 1 martie 2002, o alocație unică pentru șomaj reprezentînd 75 la sută din salariul minim pe economie, acordată diferențiat, în funcție de vechime, a declarat, miercuri, într-o conferință de presă, ministrul Muncii și Solidarității Sociale, Marian Sîrbu. Potrivit ministrului, valoarea acestui ajutor de șomaj va fi de 1.312.500 lei, în condițiile creșterii, de la aceeași dată, a salariului minim pe economie la 1.750.000 de lei. Ajutorul va fi acordat timp de șase luni persoanelor cu mai puțin de cinci ani vechime, nouă luni pentru cele cu vechime între cinci și zece ani și timp de un an pentru persoanele care au peste zece ani vechime în muncă. "Decizia ca alocația de șomaj în România să fie mai mică decît salariul minim pe economie este o decizie politică, pe care ne-o asumăm în totalitate. Această decizie concordă cu prevederile Uniunii Europene (UE) în domeniu, 80 la sută din țările UE avînd un cuantum unic al ajutorului de șomaj", a mai spus Marian Sîrbu. Potrivit secretarului de stat Ioan Cindrea, președintele Agenției Naționale pentru Ocuparea Forței de Muncă (ANOFM), pentru încadrarea în muncă sunt stimulați atît șomerii, cît și angajatorii. Astfel, conform noii Legi a șomajului 76/2002, persoanele care primesc indemnizația de șomaj și care se încadrează înainte de expirarea termenului de acordare a acesteia vor primi în plus o sumă lunară neimpozabilă în cuantum de 30 la sută din indemnizația primită în luna anterioară. Persoanele care se încadrează într-o localitate situată la o distanță mai mare de 50 de kilometri de domiciliu vor primi două indemnizații egale cu salariul minim pe ecomonie, iar cele care acceptă să își schimbe domiciliul la noul loc de muncă vor beneficia de o primă de instalare egală cu șapte salarii minime pe economie. În cazul angajatorilor, cei care acceptă să încadreze persoane în vîrstă de peste 45 de ani sau unici întreținători de familie vor primi timp de 12 luni o subvenție egală cu salariul minim brut pe țară, cu obligația menținerii persoanelor încadrate cel puțin doi ani. De aceleași facilități beneficiază și patronii care au sub o sută de angajați și încheie contracte de muncă cu persoane cu handicap, pe o perioadă nedeterminată. De asemenea, sunt stimulați angajatorii care încadrează absolvenți de învățămînt, prin acordarea - timp de 12 luni, pentru fiecare angajat - a unei subvenții egale cu salariul minim brut pe țară. În cazul încadrării absolvenților din rîndul persoanelor cu handicap, subvenția va fi acordată timp de 18 luni și va fi o sumă egală cu 1,5 salarii minime brute pe țară. Angajatorii care încadrează absolvenți au obligația să-i mențină cel puțin trei ani de la data încheierii contractului de muncă. Potrivit noii legi, mai pot fi subvenționate atît servicii publice de refacere și întreținere a infrastructurii, de ecologizare și de realizare a unor lucrări edilitare, precum și servicii sociale de îngrijire, la domiciliu, a copiilor, bolnavilor, persoanelor vîrstnice sau cu handicap.

Deputații PSD, PD, PNL și UDMR au respins Moțiunea "Basarabia"

Camera Deputaților a respins, miercuri, prin vot deschis, moțiunea simplă "Basarabia", inițiată de 68 de deputați PRM, cu 164 voturi "împotrivă" și 64 "pentru", după ce grupurile parlamentare ale PSD, PD, PNL și UDMR au anunțat că nu o votează. Reprezentanții PSD, PD și PNL au declarat, în plen, că această moțiune afectează imaginea externă a României. Deputatul PSD Radu Podgoreanu a afirmat că această moțiune simplă este o "escrocherie sentimentală" și că inițiatorii ei au dorit un "efect de imagine". El a spus că moțiunea are un "efect distructiv" și "nociv" asupra imaginii extrene a României și că transmite ideea că țara noastră are pretenții teritoriale. PRM "lovește în interesele României" prin această moțiune, a spus Podgoreanu, adăugînd că PSD votează împotriva moțiunii, dar "acest vot negativ nu înseamnă dezinteres față de zecile de patrioți români din Republica Moldova". În replică, liderul grupului parlamentar PRM Augustin Bolcaș a solicitat ca Podgoreanu să-și ceară scuze public pentru faptul că a calificat moțiunea drept "escrocherie sentimentală", considerînd că acesta a folosit un "limbaj suburban". Radu Podgoreanu și-a cerut scuze pentru că a avut tăria "să spună adevărul despre PRM". Deputatul PD Radu Berceanu a afirmat că PD nu votează moțiunea deoarece consideră că ea este "simplă, dar că ar putea genera probleme foarte complicate". El a apreciat că România este primul stat care a recunoscut independența Republicii Moldova și nu poate cere, acum, reîntregirea teritoriilor românești.

Alegeri CCIA

LA SECȚIUNEA TRANSPORT, TURISM, SERVICII - LIVIU VILAGOȘ

Ieri a fost desemnat un nou președinte și la secțiunea Transport, Turism Servicii a Camerei de comerț. Este vorba de reprezentantul firmei România Combi, Liviu Vilagoș. Mandatul său are o durată de patru ani.

D.S.

S.C. EXPERT S.A. Arad

în calitate de lichidator al S. C. ARCHIM S. A. Arad, anunță scoaterea la vânzare prin licitație publică deschisă cu strigare a următoarelor bunuri:

1. Dispozitiv de ridicat DRL 3,2 tf - 4 buc., preț de pornire licitație 200.000 lei/buc.
2. Argint pur sub formă de lână pentru analize 1,3 kg, preț de pornire licitație 4.512.000 lei
3. Pesticide:

a) Treflan	900 l	Preț de pornire licitație	50.000 lei/l
b) Applaud	3620 doze	Preț de pornire licitație	3.000 lei/doză
c) Betanal	270 l	Preț de pornire licitație	100.000 lei/l
d) Gliphogan	323 l	Preț de pornire licitație	70.000 lei/l
e) Topsin	20 kg	Preț de pornire licitație	100.000 lei/kg

4. Contor apă rece tip CMAR fabricat de AEM Timișoara, 1,5 mc/h, preț de pornire licitație 140.000 lei. Prețurile nu cuprind TVA.

Bunurile pot fi văzute la sediul societății ARCHIM, în toate zilele lucrătoare, între orele 10,00 și 14,00, până în preziua licitației.

Licitația de vânzare va avea loc al sediul ARCHIM S. A., în data de **1 martie 2002, ora 10,00,** în ordinea din lista de mai sus.

Metoda de licitație este deschisă cu strigare, licitația desfășurându-se în conformitate cu prevederile Legii 99/99, titlul I, respectiv Normele Metodologice din HG 450/99 publicate în MO 295/24.06.1999. Pot participa la licitație persoane fizice și juridice române sau străine care îndeplinesc condițiile prevăzute în HG 450/99 și **depun până în preziua licitației, adică 28 februarie 2002 orele 15,00,** toate documentele prevăzute în Norme precum și taxa de participare la licitație.

Garanția de participare la licitație este de 10% din valoarea de pornire a licitației. După desfășurarea licitației, garanția se restituie integral tuturor participanților, cu excepția celor selectați, cărora li se va deduce această garanție din prima plată a prețului după adjudecare. În caz de nesemnare a contractului de vânzare/cumpărare sau renunțare la contract din vina cumpărătorului, garnația nu se restituie.

Informații suplimentare cu privire la desfășurarea licitației se pot obține la sediul ARCHIM ori prin tel. 057/514915, 057/259740.

(9396887)

După o urmărire ca-n filme

UN HOȚ DE MAȘINI, CONDAMNAT LA PESTE 20 ANI ÎNCHISOARE, A FOST PRINS ȘI ARESTAT

Polițiștii Biroului Poliției rutiere l-au prins, ieri, pe **Muraru Ioan** (26 ani), din Pașcani-Iași, cu reședința în Vânători (Iași), care a furat de pe raza municipiului un autoturism marca Dacia 1310. Ieri noapte, în jurul orei 3,00, **Muraru Ioan** a găsit descuiată ușa la autoturismul Dacia 1310, cu numărul de înmatriculare AR 05 GAX. Mașina se afla parcată în fața blocului B de pe str. M. Costin. După ce a intrat în mașină, **Muraru** a cuplat cablurile electrice pentru a porni motorul. Fără să stea prea mult pe gânduri, a pornit cu Dacia 1310 furată, mergând în viteză către Lugoj. La filtru, în cartierul Arădul Nou, agenții Biroului Poliției rutiere i-au făcut semn să oprească pentru un control de rutină. Muraru însă a apăsat pedala de accelerație dispărând în noapte. Un subofițer de la circulație a început să-l urmărească, astfel că la puțin timp, Muraru Ioan a fost tras pe dreapta. Când a coborât din mașină, Muraru a căzut lângă portieră, leșinând din cauza sperieturii provocate de faptul că a fost urmărit de Poliție. După ce a fost transportat la spital, șoferul Daciei furate a fost identificat. **Muraru Ioan** este cunoscut cu antecedente penale, furturi de autoturisme și din magazine. Individul mai are de executat peste 20 de ani de pușcărie, fiind condamnat în mai multe cauze. Din toate însă a scăpat deoarece are probleme serioase de sănătate (valvă de plastic la inimă). Ieri, **Muraru Ioan** a fost prezentat Parchetului în vederea eliberării mandatului de arestare preventivă.

S. GHILEA

JOI, 14 FEBRUARIE 2002

TVR 1

7,00 Jurnalul de dimineață
7,30 Strict necesar. Magazin
8,20 Domnișoara Zorro - s. rel.
9,10 Teatrul Național de Televiziune prezintă: **Detectiv fără voie** - rel.
10,05 Cu ochii'n 4 - rel.
11,10 TVR Iași
13,00 Muzica e viața mea! - rel.
14,00 Jurnalul de prânz
14,30 51% Europa - rel.
15,15 Eveniment
16,00 Convietuiri
16,30 Panorama
17,00 Vino să vezi!
17,45 Pasiuni - s.
18,30 Corect
18,35 Baywatch Hawaii - s.
19,20 Avanpremieră. Știri. Sport
19,35 Becker - s.
20,00 Jurnal. Meteo. Sport
20,45 Curat Caragiale! Parol!
20,45 Prințesa și cerșetorul - partea a II-a
22,30 Reflecții rutiere
22,45 Euroatlantica
23,45 Jurnalul de noapte
0,00 Profesioniștii
1,00 Vino să vezi! - rel.

TVR 2

7,00 Captiv în viitor - rel.
7,50 Poftă bună cu Petrișor!
9,30 Fete vesele - s.
9,25 Desene animate - rel.
10,40 Gata cu fumurile
10,45 Tată, am încurcat-o! - s.
11,10 Ava - rel.
12,10 Paradisul de lângă noi - rel.
12,40 Mit și istorie - rel.
13,10 Poftă bună cu Petrișor! - rel.
13,25 Știri
13,30 Piramida - rel.
14,00 Desene animate
15,15 Toți, împreună
16,00 Tribuna partidelor parlamentare
16,30 Istoria medicinii olandeze
16,50 J.O. Salt Lake City - rezumat
17,55 Știri
18,00 Știri regionale
18,20 Economia-încotro?
18,50 Muzică populară din Banat
19,00 J.O. Salt Lake City: Schi alpin - coborâre combinată (feminin)
20,05 Tată, am încurcat-o - rel.
20,30 Piramida
21,00 Gata cu fumurile!
21,05 Captiv în viitor - s.
22,00 Telejurnal

PRO TV

7,00 Bună dimineața!
8,00 Știrile Pro TV
9,00 Tânăr și neliniștit - rel.
.Ro - rel.
10,00 Profesioniștii - s.
11,00 ProMotor - rel.
11,30 Oxigen - rel.
12,00 Nebun după tine - s.
12,30 Lege și ordine - s.
13,00 Expertul - s.
14,00 Misiune pe Muntele Morții - f. rel.
16,00 Tânăr și neliniștit - s.
17,00 Știrile PRO TV
17,35 Vremea
17,45 Pro Tv te ascultă ce vezi
17,45 Teo
19,00 Știrile PRO TV
19,50 Sport
19,55 Vremea
20,00 Iubitul meu se însoară - f. SUA, 1997
22,00 Știrile ProTV
22,40 .Ro - Informații despre Internet
22,45 Limbajul trupului - thriller, SUA, 1995
0,45 Cleopatra - istoric, SUA, 1999
2,15 Fotbal: Meci Divizia Națională - rel.
3,30 Profesioniștii - rel.

TV ACASĂ

7,00 Știrile de Acasă - rel.
7,30 La casa de vis - rel.
8,00 Vei fi a mea, Paloma! - s. rel.
9,00 Prima dragoste - s. rel.
10,15 Amor de cățel - s. rel.
11,05 De 3 x femeie - rel.
12,15 Dădaca - s. rel.
12,40 Salome - s. rel.
13,30 Ramona - s. rel.
15,00 Războiul pasiunilor - s.
15,50 Căsuța poveștilor
16,00 Fiorella - s.
17,30 Vei fi a mea, Paloma! - s.
18,30 Știrile de Acasă
19,00 Prima dragoste - s.
20,00 Amor de cățel - s.
20,50 De 3 x femeie - (ediție specială)
22,00 Salomé - s.
22,50 Dădaca - s.
23,15 Știrile de Acasă - rel.
23,45 Sânge din sângele meu - s.
0,20 Războiul pasiunilor - s. rel.
1,10 De 3 x femeie - rel.
2,20 Muzica de acasă, muzica nopții

HBO

8,00 Beloved - dramă, SUA, 1998
10,50 Betigașe
11,05 Spectacol de matineu - comedie, SUA, 1993
12,45 Rat Pack - dramă, SUA, 1998
14,50 Prieten sau iubit - comedie, SUA, 1998
16,45 Mărime naturală - comedie, SUA, 2000
18,15 Război interstelar - SF, SUA, 1999
20,00 Ce e mai bun în viață - dragoste, SUA, 2000
21,45 Robbie Williams: Live in Köln 2001
23,25 Wild Wild West - aventuri, SUA, 1999
1,05 Sub acoperire - acțiune, SUA, 1999

PRIMA TV

7,00 Impact - rel.
7,30 Real TV - rel.
8,00 Prima Mix!
13,00 Cronica cârcotașilor - rel.
14,00 Desene animate
14,30 Exploziv - rel.
15,00 În căutarea dreptății - s. rel.
16,00 Impact
16,29 Haz la minut
16,30 Justiție militară - rel.
17,30 M.A.S.H. - s.
18,00 Focus
18,55 Focus special
19,05 Camera de râs
19,30 Real TV
19,59 Haz la minut
20,00 Domnița șoim - aventuri, SUA, 1985
23,00 Focus Plus
23,29 Haz la minut
23,30 M.A.S.H. - rel.
0,00 Justiție militară - s.
1,00 Camera de râs - rel.

TELE 7 ABC

7,35 Știri
7,50 Muzică
10,00 Tentații - rel.
10,30 Desene animate
11,00 Documentar - rel.
12,00 Apel: Crima - rel.
13,00 Muzică
14,00 Film artistic - rel.
15,45 Destinația Germania - doc.
16,10 As Show - rel.
17,00 Reportaj 7 abc - rel.
18,00 Documentar
18,30 Telejurnal
19,00 Documentar
19,30 Apel: Crima - s.
20,30 Năpasta - f. România, 1982
22,30 Loto. Joker. Pariul Trio
23,00 Documentar
23,30 Știri
23,45 Muzică

ANTENA 1 – TV ARAD

6,00 Emisiune în limba germană - rel.
6,30 Știri TVA - rel.
7,00 Observator
7,50 Sport
8,00 Cafeaua cu sare
10,00 Un bărbat pe zi
11,00 Schimbare de planuri - f. rel.
13,00 Știrile amiezii
13,20 Clanul Popeștilor - s.
14,00 Strict autentic - rel.
16,00 Pactul de stabilitate
16,30 Publicitate, promo
16,45 Știri TVA
17,15 Milagros - ultimele episoade
19,00 Observator
19,45 Știri TVA
20,00 Gong Show - ediție specială
21,57 Publicitate, Promo
22,00 Marius Tucă Show
23,00 Observator
23,30 Sport
23,40 La bine și la rău - comedie romantică, SUA, 1989
1,00 Observator - rel.
2,00 Clanul Popeștilor - s. rel.
2,30 Cafeaua cu sare - rel.
4,30 Marius Tucă Show - rel.

TV RCS

8,30 Cafeaua de dimineață
9,30 Desene animate
10,00 Mistere și farmece - doc.
10,30 Radical Power - s.
11,00 Știri RCS - rel.
11,45 Un sfârșit fericit - film
13,15 Trei destine - s.
14,00 Știri RCS - rel.
14,35 Mămica detectiv - film
15,00 Trei destine - s.
15,50 Dedicații muzicale
16,00 Emisiune în limba maghiară
17,00 Cultural - rel.
18,00 Frumusețe și stil - rel.
18,15 Știri RCS
19,00 Neon Rider - doc.
19,52 Dedicații muzicale
20,00 Viva la Fiesta - divertisment
21,30 Tradiții și folclor
22,00 Știri RCS
22,35 Fantomele nu pot face nimic - film
0,00 Erotica

Redacția Adevărul nu își asumă răspunderea pentru modificările ulterioare intervenite în programele Radio - TV

NAȚIONALISM ȘI EUROPENISM

Un Adam Michnik, intelectual și gânditor cu vederi largi poate vorbi neutru și rațional despre naționalism. Din mai multe motive. Și alți intelectuali asemănători lui A. Michnik pot vorbi cu o oarecare detașare despre naționalism, catalogându-l drept „provincialism și particularism". În plan filosofic lucrurile pot fi tranșate foarte simplu. Când raportăm însă ideile la viața de toate zilele, la omul simplu care are cu totul alte criterii de a judeca noțiuni precum naționalism sau europenism capătă cu totul alte conotații. Este indiscutabil că populația, masele au o inerție mult mai mare față de pionierii oricărei idei și acționează, în mod evident, cu încetinitorul. Dinamismul pionierului este obstrucționat de inerția maselor.

În România, puțini intelectuali gândesc sincer europenismul, cei mai mulți mimează ideea pentru că e la modă. Iar când raportăm ideea la clasa politică, lucrurile se complică. Europenismul, pentru guvernanți este una dintre măsurile cu care se cântărește guvernarea. În ce măsură guvernul a reușit să pună în talerul balanței ceva europenism ca să tragă cât mai mult când se va trage linia și se va face socoteala guvernării devine o chestiune de aritmetică și nu una de conștiință politică sau civică. Așadar, întrebarea este: în ce măsură guvernul vrea cu adevărat să implementeze idei europene și în ce măsură alte rațiuni îl împing de la spate? Un exemplu elocvent ar fi disputele pe care guvernele României le au cu FMI și neputința acestor guverne de a se alinia la o politică de reforme reale cu implicații serioase în plan social, dar și cu deschiderea unor perspective europene. Am putea spune că uneori guvernul face reformă sau chiar simulacru de reformă, din păcate, sub presiunea FMI. Și atunci ne punem la modul serios întrebarea: este asimilat europenismul la modul conștient și serios de către clasa politică? Răspunsul este simplu. Europenismul este mai degrabă un corolar al unei activități politice care are drept țintă interese de partid, de imagine și mai puțin un scop asumat cu posibile riscuri și eșecuri.

Una peste alta, societatea românească, în ansamblul ei, este prea puțin conștientă de ceea ce înseamnă europenism, iar atunci când termenul este confruntat cu naționalismul, primul pierde enorm din importanță și devine chiar o idee condamnabilă.

Confruntarea dintre naționalism și europenism a avut adepți și în Occident. Națiuni care și-au construit o țară în care standardul de viață este ridicat sau mulțumitor pentru întreaga populație (sau aproape) nu vor să aibă experiența unei deschideri către o Europă care le-ar putea aduce prejudicii și tulburări în confortul propriu. O reacție de apărare firească, chiar dacă ea se înscrie într-un anumit egoism specific speței umane.

Când vorbim despre Estul Europei, lucrurile se complică. În general, Occidentul și-a definitivat statele naționale mai devreme decât estul Europei, unele state având în spate secole de existență. Altfel spus, s-a ajuns la o maturitate statală care poate privi cu înțelepciune și încredere orice demers. Nu la fel stau lucrurile în Estul Europei. Statele naționale din Estul Europei nu au, unele, nici măcar un secol de existență. Ca să nu mai spunem că unele de-abia iau naștere. În perspectivă istorică un secol nu reprezintă mare lucru. Oricum, aceste state nu au ajuns la maturitatea necesară pentru a fi stăpâne pe decizii majore. Tocmai de aceea, aici, orice decizie majoră presupune o inerție greu de învins de către o societate imatură. România se află într-o asemenea situație. După nici un secol de stat național unitar, românii simt că le fuge pământul patriei de sub picioare. Europenismul vine cu idei care pun la index anumite atribute ale statului național. Granițele devin tot mai simbolice și mai puțin fizice, geografia patriei începe să se dilueze în regiuni mai mult economice și chiar istorice - acum doar la nivel de intenții - , constituțiile naționale vor suferi modificări generate de viitoarea constituție europeană ș.a.m.d. Nici nu s-au obișnuit românii să fie stăpâni în propria patrie, după ce au slugărit secole pe la alții, tot în propria patrie și iată că europenismul vine să le taie din bucata de naționalism cu care tocmai se obișnuiseră și din care gustau cu satisfacție, dacă uităm gustul amar lăsat de Basarabia și Bucovina.

Ca un corolar al naționalismului românesc și ca o demonstrație a mimării europenismului de către clasa politică se poate aminti naționalismul pe care îl avansează mai nou (aproape) toate partidele politice. Un naționalism aducător de voturi - cred aceste partide - în teșchereaua partidului. Nu am auzit încă până acum nici un partid care să bată monedă pe europenism cu scopul de a-și aduce voturi la zestrea electorală. Este acesta un semn că românii privesc europenismul la modul superficial și teoretic și mai mult ca o promisiune pentru o viață mai bună generată de un Occident strălucitor și... amabil.

Nu cred că românii pot fi condamnați pentru această atitudine care vine, în mare parte, dintr-un mental colectiv pervertit de o istorie vitregă. Nu poporul trebuie condamnat, ci elita politică și intelectuală care, în parte nepregătită, în parte interesată, nu-și aduce contribuția necesară la luminarea poporului. Naționalismul se poate integra în europenism chiar dacă acest proces poate fi uneori extrem de complicat. Problema fundamentală este de a se găsi compatibilitățile dintre naționalism și europenism prin conștientizarea ideii că acesta este singurul drum posibil pentru popoarele Europei. Evident, conștiința de european se va construi în etape și, cu cât aceste etape vor fi mai scurte, cu atât europenismul va câștiga în fața naționalismului. Dar acest demers nu trebuie privit ca o luptă a contrariilor. Naționalismul trebuie integrat constructiv și inteligent, pentru că oricât ar fi de european, nici francezul nu va uita că e francez, nici germanul că e german și nici românul că e român.

Ca să existe pașnic, Europa va trebui să se înarmeze cu inteligență, voință, toleranță, dar și cu răbdare.

I. IERCAN

Referitor la fuziunea PDSR-PSDR, subprefectul Florin Remețan este categoric

„NU VOM CEDA NICI O PALMĂ DE PĂMÂNT!"

După cum v-am mai informat, fuziunea dintre PDSR și PSDR a fost amânată la Arad datorită disensiunilor care au apărut în interiorul organizației pedeseriste. După intervenția suficient de brutală a Bucureștilor, data fuziunii a fost impusă în prima jumătate a lunii martie. Toate bune și frumoase, numai că la masa fuziunii dintre cele două organizații arădene mai participă și municipalii din ApR, tot PNR-ul județean, revoluționarii etc. În fața acestei avalanșe, Florin Remețan, liderul PSDR Arad ne declară în exclusivitate: **„Ecuația fuziunii este cât se poate de simplă: PDSR + PSDR = PSD. Așa s-a stabilit la București, cu ocazia Congresului de fuziune... Spre totala mea surprindere la Arad asistăm la fel de fel de ambiguități și extensii politice, multe dintre acestea frizând ridicolul. Personal, apreciez valoarea consilierilor municipali și județeni proveniți din ApR, care vor întâi cu siguranță capacitatea deciziei administrative a PSD-ului local, dar nu pot să fiu de acord cu asimilarea unor „organizații" care emit pretenții aberante de ... delegați la Conferința de fuziune. Și, implicit, la ocuparea unor funcții în structura noului partid. Cine le-a promis aceste funcții? Nu cunosc și mă întreb și eu. Dar, în ceea ce mă privește, vă declar cât se poate de răspicat: cine le-a promis funcții, să le dea din propria-i ogradă ... Noi, PSDR Arad, nu vom ceda nici o palmă de pământ. Am așteptat să ne consultăm cu dl. Avram Crăciun în această problemă dar n-am reușit. O să provocăm această întâlnire săptămâna viitoare (cel târziu), dar nu vom renunța nici o clipă la drepturile noastre."**

DORU SINACI

AUTONOMIZARE ȘCHIOAPĂ

(Urmare din pagina 1)

Termoelectrica a devenit ea însăși o bancă creditoare. Iar subvențiile de mii de miliarde nu se regăsesc în încasările regiilor de utilități. În mare grabă cabinetul a găsit și o soluție. Nouă filiale ale companiei să treacă la Primăriile ce le încălzesc. Odată cu acestea, 6400 de oameni. Lor li se vor mai alătura repede și celelalte șase refuzate în vară de consiliile locale și rămase orfane. Săpat de termocentralele de interes local, dar cu pierderi, guvernul poate afișa în fața FMI o Termoelectrica mai mică și mai curată. În chestiunea plății facturilor de către populație încă se mai dau subvenții de la buget. Apoi, cine știe? Vorba lui Năstase: cei ce nu vor prelua la timp aceste CET-uri răspund în fața populației, a electoratului de asigurarea energiei termice în iarna 2002/2003". Singura grijă a Guvernului va fi să sprijine municipalitățile care au preluat aceste capacități „să obțină credite de la bănci internaționale" ca să le modernizeze. Rîsu', plânsu'. Parcă și vezi primarul din Onești, de exemplu, partener de afaceri cu Chase Manhattan Bank. La coadă după cel din Gura Barza. Timp de 12 ani s-au perindat câteva guverne care n-au reușit să găsească soluții pentru modernizarea unor centrale termice ce produc pierderi de milioane de dolari. Până-n iarna viitoare vor reuși niște bieți primari. În plus, capitalul de lucru al acestor termocentrale depășește de cele mai multe ori bugetul comunității. Multe dintre ele n-au bani nici să-și plătească propriii funcționari, abia se descurcă cu școlile, instituțiile de cultură și se dau de ceasul morții să plătească partea lor de subvenție la căldură ori să aplice legea venitului minim. În acest an, în subordinea lor vor trece și serviciile comunitare, poliția, pompierii, pașapoartele, evidența populației. O căruță de competențe la o mână de resurse financiare. Dacă tot vrea lumea descentralizare și autonomie locală, Guvernul o dă. El rămâne doar cu concepția reformei. De sus chibițează. O ieși, n-o ieși?

Țărăniștii arădeni solicită demiterea ministrului Octav Cozmâncă

Conferința de presă organizată ieri de către PNȚCD Arad a supus atenției ziariștilor arădeni Ordonanța nr. 5 emisă de Guvernul României privind instituirea unor interdicții pentru aleșii locali și funcționarii publici.

Precizând că „nici un consilier PNȚCD nu cade sub incidența Ordonanței 5", liderii PNȚCD Arad (Claudiu Cristea, Cozmin Galu și Marcel Chișcan) consideră că „prin aplicarea acesteia se încalcă flagrant Legea 215/2001 privind administrația locală, cât și principiile constituționale care vizează răspunderea individuală, libera concurență și dreptul de proprietate."

Textul ordonanței a fost prezentat de către țărăniștii arădeni ca „o probă despre cum nu se poate alcătui un proiect legislativ în acest sens".

În consecință, președintele Claudiu Cristea a precizat că „vom înainta o scrisoare premierului Năstase, prin care vom solicita destituirea d-lor Cozmâncă și Ioan Alexandru (secretar de stat la Justiție), urmând să atacăm și în justiție această ordonanță."

DORU SINACI

Replică la Valentine's Day

PSM ORGANIZEAZĂ „ZIUA DE DRAGOBETE"

În replică la Valentine's Day, PSM organizează, la Căciulata, sărbătorirea „Zilei de Dragobete", o sărbătoare românească tradițională dedicată îndrăgostiților, a anunțat ieri, la conferința de presă Mihai Lelik, președintele organizației județene a PSM. ● A fost analizată activitatea PSM pe parcursul săptămânii trecute. Printre altele... ● Prelotul ortodox Ticu Iercoșan a fost ales președinte al organizației PSM de la Craiva. ● A fost constituit Comitetul orășenesc Sebiș al PSM, președinte fiind ales Gelu Groza de la Sebiș, iar vicepreședinți, Florica Floruț, președinta PSM Sebiș și Florentina Măgu ean, Președinta PSM Prunișor. ● Au fost monitorizate organizațiile de la Pecica, Semlac și Nădlac. La Pecica vor fi alegeri peste două săptămâni. ● Lelik este nemulțumit de (in)activitatea președintelui și vicepreședintelui de la Nădlac. ● PSM va organiza o masă rotundă cu mai mulți președinți de sindicat, pe problema privatizării. ● Mihai Lelik va merge în audiență la Ministerul Agriculturii, pentru a se informa „la milimetru" în ceea ce privește modul de derulare a programului SAPARD: **„În toate localitățile județului sunt întrebat ce se face pentru agricultură. Tocmai de aceea, vreau să văd unde se duc banii alocați pentru programele SAPARD, cine profită de ei"**, a spus Lelik.

■ Prea multă zarvă pentru statui...

Lelik este de părere că se face prea multă zarvă în privința reamplasării celor două statui în Arad. **„Nu cred că este normal ca acele statui să fie amplasate în zone centrale. Acolo trebuie să existe statui reprezentative pentru Arad"** este de părere Lelik.

SIMION TODOCA

Politica la țară

SPERANȚE CU... REFORMĂ LENTĂ

Ioan Butaci, 52 ani, pădurar, Șilindia.

– Sunteți membru de partid?

– Da, la PD.

– De ce la PD?

– Asta a fost opțiunea mea acum opt ani.

– Văd că vă împăcați bine cu d-l primar care e pedeserist.

– Da, mă împac foarte bine. Nu prea are importanță culoarea politică, suntem social-democrați amândoi.

– Dar la București nu se prea înțeleg PSD-ul cu PD-ul.

– Asta-i treaba lor.

– Aveți organizație puternică în Șilindia?

– Nu prea. Mai sunt, din câte știu eu, trei sau patru membri. Practic, nu avem organizație.

– De ce?

– Am fi capabili, câteodată m-am gândit să fac organizație dar...

– Ar fi un efort prea mare?

– Nu prea mare.

– Ce părere aveți despre actuala guvernare?

– Destul de bună.

– Argumente aveți?

– Am obținut vize pentru Europa, au program bun de guvernare.

– Prin ce se vede că e bun?

– Prin multe treburi. Odată, protecția socială. Am dezbătut la Primărie venitul minim garantat. Intențiile sunt bune, să vedem de unde vor veni banii.

– Despre nivelul de trai al oamenilor ce ziceți?

– E foarte scăzut.

– Vedeți că vă contraziceți.

– Sper că guvernul Năstase va ridica nivelul.

– Ce ziceți de reformă și privatizare?

– Reforma merge într-un ritm foarte lent.

– Și atunci cum e cu guvernarea dacă reforma e lentă?

– Probabil vor accelera reforma asta. Toate guvernele de la '90 încoace au zis că fac reformă. Dar n-au făcut.

– Aveți speranțe că va fi mai bine?

– Am speranțe.

– Pe ce vă bazați?

– Pe programul de guvernare al PSD.

– Ar trebui transpus în practică.

– Da, pe hârtie e bun, dar nu știu cum va fi.

I. IERCAN

Ieri PRIMA ZI DE MUNCĂ A BENEFICIARILOR VENITULUI MINIM GARANTAT

De ieri, arădenii care beneficiază de venitul minim garantat au ieșit la muncă. Pentru a primi suma de 630000 lei pentru o persoană, ei sunt obligați să presteze 72 de ore în folosul comunității. Din 550 de arădeni care și-au depus dosarele, 57 au fost, ieri, în Alfa, la curățenie, supravegheați de salariații Salubrității. „Le-am dat mănuși, ustensilele necesare și i-am îndreptat spre zonele unde, de regulă, oamenii noștri ajung mai rar" aflăm de la **Iosif Clodnițchi, directorul S. C. Salubritate S. A.** Numai în cuie. Deja avem 20 de adeverințe medicale care dovedesc că unii dintre ei suferă de diferite boli, ceea ce înseamnă că nu vor ieși la muncă. Și ne așteptăm ca numărul celor care aduc adeverințe să mai crească" spune **Cezar Jancă, șef Serviciu social** din cadrul Primăriei Arad. Ca pentru prima zi de lucru, angajații Salubrității par mulțumiți de prestația oamenilor. Aceștia au dat dovadă de hărnicie și de conștiinciozitate. Astfel, în fiecare dintre zilele ce urmează vor fi aduse noi grupuri, încât, până la 25 februarie fiecare să fi lucrat cele 72 de ore obligatorii. În funcție de prezență, solicitanții își vor primi sau nu banii.

la societatea mai sus amintită sunt așteptate să presteze muncă comunitară în jur de 350 de persoane , urmând ca diferența să ajungă la Gospodărirea Comunală. „Această cifră nu este bătută

ANCA BUGARIU
Foto: **VIOREL MUSCA**

PROTOCOLUL PSD-UDMR, AȘA CUM ESTE

De ce numai primarul?

V. Bulzan și alții, Arad: Fără a le ține partea, credem că revolta primarilor care mai acum câteva zile s-au adunat la Arad este întemeiată. Cel puțin în privința recentei Ordonanțe a Guvernului privind gospodărirea localităților. Despre ce este vorba? De câțiva ani buni unele dintre localitățile noastre, - între care și Aradul, îndeosebi în zona cartierelor mărginașe cum scrieți și dv. - arată ca vai de lume: cu drumuri pline de gropi, cu murdărie peste tot și cu case neîngrijite parcă de o sută de ani! Din acest punct de vedere este clar că se impuneau și se impun măsuri ferme, fără menajamente. Exact ceea ce își propune și Ordonanța de care vorbim, nr. 21, adoptată de către Executiv la sfârșitul lunii trecute. Astfel, de-a lungul a peste 20 de capitole sunt înfierate cu „mânie proletară" nemenținerea corespunzătoare a imobilelor, nerepararea lor, nespălarea geamurilor și a vitrinelor unităților comerciale sau a instituțiilor publice, depozitarea la întâmplare a gunoaielor, neîndepărtarea zăpezii și a gheții de pe trotuarele din fața caselor, necurățarea mijloacelor de transport la intrarea acestora pe drumurile publice și multe altele asemenea. Lucruri, să recunoaștem, de primă importanță și care constituie una dintre cărțile de vizită pentru intrarea, de fapt reintrarea noastră în Europa.

Normal, așa cum ziceți și dv., cel care trebuie să urmărească toate aceste aspecte este și rămâne primarul, căruia, nu contestăm, în destule localități nu prea i se simte prezența. De acord și cu sancționarea lor, așa cum de altfel și stabilește Ordonanța 21, aceștia fiind, de pildă, pasibili să fie amendați cu până la 25.000.000 de lei dacă nu controlează curățenia în piețe ori îndepărtarea gheții de pe trotuare sau cu 35.000.000 de lei dacă nu informează și propune Consiliului local luarea unor măsuri pentru îmbunătățirea curățeniei în localități. Foarte bine, dar să fim cinstiți: oricât ar fi primarul de dat naibii și chiar dacă toată ziua nu ar face altceva decât să împartă amenzi pentru indolența unor agenți economici sau cetățeni, fără implicarea directă a acestora nu iese nimic. Exact ceea ce „uită" să ceară Ordonanța 21, care vorbește de vinovățiile tuturor, mai puțin de cele ale omului de pe stradă care după ce a „terminat" o pungă cu cipuri aruncă fără jenă punga pe jos ori cele ale unui proprietar de bar care socoate că „nu-i treaba" lui să curețe zăpada și gheața din dreptul unității sale.

Așadar, dacă Ordonanța 21 vroia să facă ordine trebuia să-i aibă în vedere la amenzi și pe producătorii - ca să zicem așa - mizeriei și lipsei de civilizație a unora dintre confrații noștri ca și unii dintre agenții economici. Cum se face că Guvernul i-a

Poșta redacției

uitat și a scos doar un unic vinovat - primarul - aceasta doar dragul nostru de Guvern o știe!

Protocolul PSD - UDMR

Nu am publicat Protocolul dintre PSD și UDMR nu pentru că „am fi avut ceva de ascuns", ci pur și simplu din lipsă de spațiu. Exact motivul pentru care nu l-au publicat nici alte ziare. Spre a vă face totuși o idee despre ceea ce cuprinde el, iată, mai jos, succint, câteva dintre prevederile cuprinse în Protocol:

- angajarea atât a PSD cât și a UDMR de a susține Executivul în aplicarea Programului său de guvernare pe anul 2002, (de fapt, scopul esențial al acestui Protocol, ceea ce urmează nefiind altceva decât „contravaloarea" acestui serviciu, și de o parte și de alta...)
- adoptarea de către Parlament până la 30 septembrie a.c. a unei Legi privind retrocedarea imobilelor și bunurilor mobile abuziv luate de la biserici, asociații și organizații inclusiv ale universităților naționale
- adoptarea de către Parlament până la 30 iunie 2002 a Legii privind acordarea de despăgubiri pentru imobilele solicitate și care nu pot fi restituite în natură conform Legii 10/2001
- trecerea până la 30 septembrie în subordinea prefecturilor a serviciilor de pașapoarte
- înființarea de facultăți și catedre în limba maghiară la Universitatea „Babeș-Bolyai" din Cluj-Napoca
- studierea înființării de secții cu predarea în limba maghiară la Universitatea de Medicină și Farmacie din Tg. Mureș, la Academia de Muzică „Gheorghe Dima" din Cluj-Napoca, la Institutul Agronomic din Cluj-Napoca, și la Universitatea Tehnică „Petru Maior" din Tg. Mureș
- reînființarea Studioului teritorial de televiziune în limba maghiară și română la Tg. Mureș
- anagajarea în localitățile unde minoritatea națională depășește 20% din populație a unor polițiști care cunosc limba minorităților respective
- reglementarea prin lege până la 28 februarie a.c. a folosirii simbolurilor naționale și a simbolurilor minorităților etnice
- adoptarea unei Legi a protecției limbii române într-o formă (?) care să asigure și protecția limbii minorităților naționale
- reprezentarea proporțională a reprezentanților minorităților naționale în toate structurile decizionale (naționale, teritoriale și locale)
- încheierea după modelul Protocolului central a unor protocoale la nivel județean și constituirea unor comisii județene de evaluare a protocolului între PSD și UDMR
- obligatoriu, săptămânal, conducerile filialelor PSD și UDMR se vor întâlni împreună cu conducerile administrative și parlamentari din județ pentru a analiza și stabili prioritățile (?) județului
- stabilirea unor priorități în restaurarea monumentelor istorice ale culturii maghiare în România
- rezolvarea (?) problemei Grupului statuar al libertății de la Arad în conformitate cu procesul-verbal semnat de Comisiile mixte guvernamentale și cu Memorandumul de Înțelegere semnat de prim-miniștrii României și Ungariei.

Cam acesta este, foarte pe scurt, Protocolul încheiat la 29 ianuarie 2002 între PSD și UDMR. Ce înseamnă el și ce concluzii se pot trage pe seama lui, vă lăsăm pe dv. s-o faceți, fiecare singur.

MIRCEA DORGOȘAN

Trecerea CET Arad la CLM - neagreată de sindicat

În cursul dimineții de ieri, Sindicatul Energia din Sucursala Electrocentrale Arad s-a întâlnit, la Prefectură, cu prefectul Dan Ungureanu. Sindicaliștii i-au prezentat (și) acestuia nemulțumirile lor legate de trecerea CET Arad în administarea Consiliului Local.

„Ar fi fost alte probleme unde Primăria trebuia să se implice și nicidecum preluarea CET-ului. În plus, primarul n-a fost în stare să impună Guvernului nici una din propunerile făcute pentru îmbunătățirea hotărârii de Guvern. HG e subțire, nu are nici o clauză socială", a spus liderul sindicatului, Traian Deliman, în conferința de presă organizată după întâlnirea cu prefectul.

Prefectul Ungureanu le-a spus sindicaliștilor că, după o discuție cu reprezentanții Primăriei, aceasta va impune niște condiții când se va încheia protocolul de predare - preluare. Muncitorii de la CET nu cred că acest lucru se va întâmpla.

Sindicatul a spus că soluția cea mai bună ar fi ca CET-ul să treacă înapoi în administrarea Termoelectricii. „O altă variantă, pe care nu o agreăm, e preluarea, însă în acest caz ne vom bate pentru clauze sociale", a adăugat Deliman. Preluarea e certă acum, o dată cu apariția HG 105, iar sindicatul trebuie să negocieze orice clauză (socială sau nu) cu noul administrator, CLM Arad. Care, se știe, nu poate susține funcționarea CET-ului din bugetul propriu.

„Transferul celor 9 CET-uri la primării nu vine în sprijinul populației. Bugetele locale nu pot suporta prețul real, de producție, al gigacaloriei. Această acțiune ne va limita la producerea de energie termică, care va fi greu de suportat de consumatori. Prin trecerea la CLM, ne-am trezit cu o bubă mare - investițiile la CET. Dacă până ieri le aveam gratis (suportate de Termoelectrica - n.n.), acum Primăria vrea să ia credite, care trebuie rambursate de arădeni", mai spune Deliman.

Sindicaliștii din CET vor continua acțiunile de protest. Astăzi și mâine între orele 11 și 14, ei vor picheta Prefectura (în acest timp, la București Federația Energetica va picheta sediul PSD și palatul Cotroceni).

GERLINDE KNAP

Metrologii au dat 11 amenzi

Zilele trecute, inspectorii Biroului Județean de Metrologie Legală (BJML) Arad au efectuat un raid prin câteva localități din județul nostru, verificând modul în care comercianții utilizează cântarele.

Astfel, BJMLC a depistat 11 cazuri în care vânzătorii dețineau cântare fără vize metrologice actualizate. Ioan Stanciu, directorul metrologiei spune că au fost aplicate șapte sancțiuni de 500.000 lei (Sfeclis Mihai - Piața Catedralei Arad, Rațiu Mircea - Târnova, Mihaly Traian - Arad, Farcaș Anișoara și Moț Ionel - Gurahonț, Ivan Teofil - Zăbrani, Benceu Valeria Lipova), trei sancțiuni de un milion (S. C. Clara - Buteni, S. C. Miheț - Almaș și S. C. Itako - Lipova) și o amendă de un milion și jumătate lei - S. C. Contact - Gurahonț.

C. T.

Țigări confiscate

■ În Piața Catedralei, cei care s-au simțit cu musca pe căciulă (vindeau țigări netimbrate), au dat bir cu fugiții la apariția comisarilor, aceștia neavând altceva de făcut decât să ia marfa abandonată constând în cartușe de țigări de diverse sortimente. Valoarea „capturii" se ridică la aproape cinci milioane de lei.

■ Pentru deținerea și comercializarea de țigări fără timbru, patronii A. F. „Mady" din Arad au fost amendați cu 15 milioane de lei. Țigările confiscate de la asociația în cauză valorează peste un milion de lei.

S. AMBRUȘ

SC ACTIV GROUP SRL

Lichidator al SC AGROINDUSTRIALA ŞAGU SA; cu sediul în jud. Arad, loc. Şagu FN, anunţă vânzarea conform Legii 64/1995 prin licitaţie publică deschisă, cu strigare, a următoarelor bunuri aparţinând societăţii debitoare:

- **combină John Deere** la preţ de **1.280.000.000** lei
- **combină New Holland TX-66** la preţ de **2.870.000.000** lei
- **tractoare U 650** cu preţuri între **24.000.000-35.000.000** lei
- **tractor TIH** la preţ de **15.000.000** lei
- **plug Farner** la preţul de **15.000.000** lei
- **semănătoare păioase SUP 800** la preţul de **20.000.000** lei
- **cultivatoare combinatoare** cu preţuri între **10.000.000-12.000.000** lei
- **grape** la preţul **-18.000.000** lei
- **maşini MA6** cu preţuri între **8.000.000-12.000.000** lei
- **agregat de tăvălugit** cu organe la preţul de **10.000.000** lei
- **aparate de stropit** cu preţuri între **25.000.000-31.000.000** lei
- **maşini de împrăştiat îngrăşăminte** cu preţuri între **12.000.000-15.000.000** lei
- **autobene R10215** cu preţuri între **35.000.000-50.000.000** lei
- **remorci cisterne 3,6** cu preţuri între **20.000.000-50.000.000** lei
- **remorci RM 13** la preţ de **40.000.000** lei
- **remorci RBA** cu preţuri între **15.000.000-20.000.000** lei
- **remorcă transport persoane** la preţul de **10.000.000** lei
- **maşini tratat seminţe** la preţul de **3.000.000** lei
- **bazine combustibil** cu preţuri între **3.000.000-3.800.000** lei
- **pompă submersibilă** la preţul de **2.000.000** lei
- **aeroterme electrice** cu preţuri între **5.000.000-7.000.000** lei
- **staţii Motorola** cu preţuri între **4.000.000-6.000.000** lei
- **prese de struguri** la preţul de **1.500.000** lei
- **mobilier divers** de bucătărie

La preţurile menţionate în listă se adaugă TVA-ul.Bunurile pot fi văzute la sediul SC "AGROINDUSTRIALA ŞAGU" SA. şi la Ferma 11 Mănăştur.

Regulamentul de organizare a licitaţiei, lista completă cuprinzând bunurile scoase la licitaţie şi preţul de pornire al acestora pot fi consultate la sediul societăţii debitoare şi la sediul **SC " ACTIV GROUP " SRL**, P-ţa Avram Iancu, nr. 10 ap. 3. **Licitaţia** va avea loc în data de **15.02.2002** la ora **12.00** la ferma 11 Mănăştur şi va continua sediul **SC "AGROINDUSTRIALA ŞAGU" SA**. Licitaţiile se vor relua în fiecare zi de vineri a săptămânii, la ora 12.00 .**Taxa** de participare la licitaţie,nerambursabilă, este de **100.000 lei/participant. Garanţia** pentru înscrierea la licitaţie este de **10%** din valoarea de pornire a fiecărui bun. Înscrierile, achitarea taxei de participare şi achitarea garanţiei de praticipare la licitaţie se pot face înainte de începerea licitaţiei. **Relaţii** la **SC "AGROINDUSTRIALA ŞAGU" SA,** dna **Jurcă Florica**, tel. 057/418.044 sau **SC"ACTIV GROUP" SRL** tel.057/214.821; 094-697.814 dl. **Biriş Ioan**. **(c.a.)**

Dr. Nicolae Nedea, președintele Asociației Medicilor de Familie din județul Arad:

„CABINETUL MEDICAL NU E UN BUTIC, CA SĂ-L ÎNCHIZI CÂND VREI"

- De o săptămână încoace, medicii de familie din țară se țin de proteste. De ce s-a ajuns la aceste proteste?

- Până la 31 decembrie 2001, plata medicilor de familie se făcea prin trei surse: plata per capita (plata după numărul de pacienți înscriși), plata pe servicii (plata a câte servicii medicale realizezi pentru cei înscriși) și plata pe buget de practică (cheltuielile cu întreținerea cabinetului și cu salariile). Deci, venitul medicului de familie era constituit din trei părți, toate cuantificate în puncte. Începând de la 1 ianuarie însă, bugetul de practică - adică o treime din venit - a dispărut. Pentru a conserva venitul medicilor de anul trecut, era necesar ca valoarea punctului per capita și pe servicii să crească corespunzător, astfel încât să acopere pierderea bugetului de practică și să anuleze efectele inflației. Or, în contractul cadru pe anul 2002, medicinei primare i s-a alocat un procent de 7,2% din bugetul Casei Naționale a Asigurărilor de Sănătate (CNAS).

- Ce înseamnă acest procent comparativ cu anii trecuți?

- Începând din anul 1999, în fiecare contract cadru, medicinei primare îi era alocat 14-16%. Niciodată contractul nu a fost respectat și s-a dat mai puțin, respectiv: 11% în anul 1999, 10% în 2000, 9,3% în 2001 și iată că s-a ajuns la 7,2% în 2002. Problema este că acest 7,2% alocat nu permite creșterea valorii punctului per capita și pe servicii astfel încât să acopere dispariția bugetului de practică și să anuleze efectele inflației.

- De ce credeți că medicinei primare i s-au dat tot mai puțini bani?

- Răspunsul la această întrebare are două componente. Prima: s-a dat așa de puțin pentru că anul 2001 s-a încheiat cu datorii foarte mari pentru spitale. Acestea au fost reportate în 2002 și trebuie plătite până în luna iunie, din bugetul Casei. Dar plata acestor datorii se face luându-se bani din bugetul medicinei primare. În al doilea rând, se pune întrebarea de ce au ajuns spitalele să aibă datorii care trebuie acum plătite. Răspunsul este cunoscut de toată lumea și președinții comisiilor de sănătate din parlament au făcut, în ultimele opt luni, interpelări lunare pe acest subiect: problema este că nu toți banii care se colectează de la populație pentru asigurările de sănătate - 7% asiguratul plus 7% asiguratorul - sunt virați de Ministerul de Finanțe Casei Naționale. S-a ajuns ca 9.000 miliarde de lei să rămână necheltuiți în anul 2001. Dacă acești bani ar fi fost virați Casei Naționale, datoriile spitalelor nu existau și nu exista nici problema pe care o dezbatem azi.

- „Problema" a agitat cam multe spirite prin alte județe. La Arad a fost liniște până acum. De ce?

- La Arad a fost liniște cum a fost liniște în alte 36 de județe ale țării, afiliate la Asociația Națională a Medicilor de Familie. Dar a fost o liniște aparentă. Adică fiecare a reacționat la scăderea procentului acordat medicinei primare pentru că, în termeni reali, ea înseamnă o scădere a bugetului medicilor de familie cu aproximativ o treime. Lupta, manifestarea nemulțumirilor nu au fost însă zgomotoase, de televiziune. Doar patru județe și aproximativ 100 de medici de familie din București - afiliați Patronatului Național al Medicilor de Familie - au ajuns la forme extreme de protest, cu închiderea cabinetelor. Noi nu suntem de acord cu aceste forme de protest. Cabinetul medical nu este un butic, ca să-l închizi când vrei. Din respect pentru pacient și din dragoste față de meserie, noi nu putem face acest lucru. Asociația Națională, din care facem parte și noi, va milita pentru rezolvarea problemelor prin discuții, fără a implica suferința populației.

- Credeți că sunt șanse ca situația medicinei primare să se îmbunătățească doar așa, prin discuții?

- Îmbunătățirea la nivelul discuțiilor se poate face în momentul în care CNAS și Ministerul Sănătății vor cădea de acord și vor începe să facă reformă adevărată în sistemul sanitar.

- Ce înseamnă „reformă adevărată"?

- Reforma în medicină are cinci puncte: privatizarea, micro și macro descentralizarea, micro și macro debirocratizarea, libera inițiativă și climatul concurențial. Totul decurge de aici. Și dacă ne uităm peste cele cinci puncte, ne dăm seama că nu s-a prea făcut reformă. În medicina primară s-a încercat reformă în sensul privatizării. În urmă cu trei ani, medicii de circumscripție au fost chemați la Direcția Sanitară, li s-au dat în mână cărțile de muncă și li s-a spus „din momentul acesta sunteți particulari și faceți ce doriți". Dar aceasta a fost doar o privatizare de suprafață. În sensul că, sub raportul obligațiilor, medicii de familie sunt particulari: își angajează personal, își plătesc singuri vechimea, pensionarea, sunt impozitați de către stat ca particulari. Pe de altă parte, sunt mai supuși decât oricând Ministerului Sănătății și Casei de Asigurări.

- Cu puțin timp în urmă, a fost semnat un protocol cu CNAS, în baza căruia valoarea punctului per capita a fost stabilită la 10.000 de lei. Atunci păreați mulțumiți de acest cuantum. Acum veniți și cereți 20.000 de lei. De ce?

- De fapt, nu valoarea punctului trebuie să crească, ci valoarea procentului de 7,2% alocat medicinei primare. Noi nu dorim o creștere a veniturilor, ci dorim să le menținem la nivelul anului trecut. 10.000 de lei/punct nu aduce veniturile noastre la nivelul celor de anul trecut. Cred că, cu 15.000 de lei/punct s-ar putea acoperi diferența.

- Apropo de venituri. Televiziunea a prezentat, zilele trecute, veniturile medicilor de familie în funcție de numărul de pacienți înscriși pe liste. Cele mai mici erau de 10-12 milioane de lei. Cum puteți fi nemulțumiți cu atâția bani?

- Întotdeauna, când se vorbește de venitul unui medic, se vorbește de milioane sau zeci de milioane. Situația reală este următoarea: punctele obținute de medicul de familie pentru numărul de pacienți înscriși și pentru serviciile prestate se înmulțesc cu valoarea punctului per capita, respectiv pe servicii și se obține o sumă de bani care reprezintă venitul lunar al medicului. Practic, aceștia nu sunt banii lui, sunt banii cabinetului. Din această sumă, medicul își plătește angajații (asistente, contabil, femeie de serviciu), regia cabinetului (electricitate, căldură, apă, telefon, gunoi, incinerarea resturilor - care e obligatorie) plus toate consumabilele din cabinet. Deci, dacă din milioanele primite pentru cabinet se scad toate aceste cheltuieli, un medic de familie cu 1.000 de pacienți, va rămâne în mână - în condițiile bugetului de 7,2% - cu un venit lunar egal cu venitul mediu pe economie, adică 1.400.000 de lei. Un medic mai bine cotat, cu vechime, cu mai mulți pacienți, rămâne cu venitul mediu pe economie. Și trebuie înțeles că mai mulți pacienți, nu înseamnă o listă mai lungă, ci înseamnă mult mai mult de lucru. Pacientul rămâne la tine numai dacă e mulțumit. Și ca să mulțumești 2.000 de oameni, trebuie să muncești.

- Casa de Asigurări de Sănătate v-a reproșat în mai multe rânduri că nu prea munciți, că vă debarasați de pacienți trimițându-i la spitale. Acum vi se impune să „rezolvați" 70% din pacienții care vin la cabinet...

- Președintele CNAS, d-l Țurlea, a imputat medicilor de familie numărul mare al internărilor din spitale. Trebuie lămurit un lucru: nici când ne numeam medici de circumscripție, nici acum, când suntem medici de familie, legea nu ne dădea și nu ne dă dreptul de a interna pacienți în spital, cu excepția urgențelor. Internarea se face întotdeauna prin policlinică, respectiv prin ambulatorul de specialitate. Acuzele d-lui Țurlea sunt, deci, nefondate și arată o necunoaștere a problemei. Pe de altă parte, de la 1 ianuarie se impune să se trateze la cabinetul medicului de familie 70% din consultații și doar 30% să fie trimise specialistului. Asta în condițiile în care ai un venit echivalent cu salariul minim, cel mult mediu pe economie și în condițiile în care s-a oficializat plafonarea fondului de medicamente la nivelul medicului de familie. Depășirea substanțială a acestui plafon timp de trei luni la rând se sancționează cu depunctare de 10%, iar dacă recidivezi ți se reziliază contractul.

- Am înțeles că se speră în rezolvarea pe cale amiabilă a problemelor cu care vă confruntați. Totuși, există vreun risc ca medicii de familie din Arad să-și închidă cabinetele în viitorul apropiat?

- Cu siguranță, în Arad și în toate județele afiliate Asociației Naționale a Medicilor de Familie nu se vor închide cabinetele în mod voluntar și nici nu se vor face greve pe termen îndelungat. Este posibil să fie greve de atenționare, dar care să nu afecteze programul de lucru și nici pacienții. Cred că problema cea gravă este să nu apară închideri forțate ale cabinetelor medicale pentru că este posibil ca mai ales colegii tineri, cu puțini pacienți înscriși, să nu reziste la cheltuieli. Până acum, au apărut două-trei cazuri în care medicii au fost nevoiți să-și treacă o asistentă în șomaj pentru că n-au mai avut cum să o plătească.

DIANA DUȚU
Foto: ȘTEFAN MATYAȘ

După succesul spectacolului de cabaret

FLORIN MARIȘ VREA SĂ DESCHIDĂ O ȘCOALĂ DE DANS

● El vrea să învețe de la Moulin Rouge

Florin Mariș este un tânăr producător de spectacole de cabaret. Un gen de show care face furori de sute de ani în occident. În România mai există doar o trupă care face un astfel de spectacol la hotelul „Mariott" din București. Pe Mariș l-am întâlnit la revelionul ONG-urilor, unde dansatorii au realizat un moment artistic în cinstea evenimentului. Cu un gest frumos, cabaretiștii au refuzat orice fel de onorariu pentru prestație. După spectacol, am purtat o discuție cu producătorul formației FIESTA PRESIDENT - **Florin Mariș**.

– Cum de ai trecut la dans, Florine? Noi te știam cântăreț...

– Este adevărat. Am cântat timp de trei ani la diverse manifestări, emisiuni TV sau localuri. Am editat un album de colinde - „Copil iubit". Am avut succes și cu hit-ul „Doamna profesoară", dar din cauza neînțelegerilor cu CAT Music noul album nu a mai apărut. Apoi am trecut la dans.

– Ce te-a determinat să faci această mișcare oarecum surprinzătoare?

– De multe ori când cântam pe scenă eram nemulțumit de decor, lumini și organizarea spectacolului. Acum mă ocup eu de toate și sunt mulțumit. Mă simt mai împlinit acum.

– Sunt interesați arădenii de cabaret?

– Da, foarte mult. Asta o dovedește faptul că sala e tot timpul arhiplină la Hotel President, acolo unde ne ținem noi spectacolele.

– Nu ați primit oferte din alte părți?

– Ba da. În urma succesului am fost curtați și de alte companii, dar din respect pentru patronul de la President - Nicu Blaga - am refuzat toate ofertele.

– Cine dansează de fapt și ce pregătire au?

– Este vorba de opt fete și trei băieți. Majoritatea au absolvit școli de dans sau coregrafie, iar ceilalți, chiar dacă sunt la început, sunt dornici să învețe. Alături de mine se ocupă de coregrafie Kinga Erdely și Sergiu Ianc (corepetitor). Muzica spectacolului e compusă de compozitorul Cristian Faur (Chartmacker Studio).

– Ce proiecte mai aveți?

– În luna martie vreau să fac o călătorie la Paris împreună cu Kinga. Vom fura experiență pe viu, direct de la celebrul Moulin Rouge! De asemenea, vrem să deschidem în Arad o școală de dans.

– Un proiect îndrăzneț...

– Da, mai ales că o sală specială de balet e foarte greu de făcut. Până acum am avut noroc că am putut să facem repetiții la Casa de Cultură găsind înțelegere la directorul Cristea.

Personal, mai am un proiect - producerea unei emisiuni de divertisment pe un post TV național. Chiar dacă va implica mai multe costuri sunt convins că va fi un succes de audiență.

A consemnat,
OLIMPIU BULZAN

În baza unei sentințe de divorț

UN ARĂDEAN - ARUNCAT ÎN STRADĂ DIN PROPRIA CASĂ!

Gheorghe Bâca și-a petrecut întreaga iarnă în stradă. În nopțile geroase a avut noroc cu sala de așteptare a stației CFR Arad. La cei 51 de ani ai săi a fost alungat din propria casă de către soție, copii și de amantul consoartei sale.

„I-a sucit mințile nevesti-mi"

Sentința civilă 3959 din 22 iunie 2000 a rupt pentru totdeauna căsnicia, nu prea fericită, a soților Gheorghe și Irina Bâca. „În timp ce eu mă speteam la lucru, să-mi întrețin familia, fosta mea soție s-a încurcat cu un tip din Ungaria, care s-a stabilit în cartierul Gai din Arad. Ce-a făcut, ce n-a făcut Gyuri, i-a sucit mințile nevesti-mi, care a băgat divorțul și m-a dat afară din casa cumpărată de mine. Pe timpul procesului nu am putut să mă prezint la nici o înfățișare, din cauza serviciului. Așa am rămas și fără familie și fără casa în care s-a mutat iubitul fostei mele soții. Văzând toate astea, m-am retras o vreme în garaj, pentru a nu-i deranja. Gyuri m-a alungat și de acolo, amenințându-mă că mă împachetează urgent dacă îi mai deranjez. Prin luna ianuarie 2002 m-am întors acasă și ei fiind beți s-au apucat de mine, m-au bătut de am ajuns în comă, m-au dezbrăcat și m-au lăsat plin de sânge", povestește omul pe care viața l-a transformat în doi ani într-o adevărată epavă. În timp ce el doarme pe unde apucă, prin canale, pe străzi, cel care i-a luat locul i-a vândut o mulțime de lucruri, făcându-se stăpân pe casa lui. Bărbatul s-a plâns mai întâi cunoscuților, apoi sectoristului, a depus plângeri după plângeri, la poliție, la judecătorie, dar fără nici un efect.

Gheorghe era holtei când a cumpărat casa!

Pentru că e greu de redat fidel drama cititorului nostru, am arătat pe scurt firul poveștii care l-a dus în pragul disperării. Revenim însă la sentința de divorț, în care se precizează: „Constată că părțile au dobândit sub durata căsătoriei cu contribuție egală ca și bun comun, imobilul casă (fără teren) (nou edificată) situată pe terenul de stat înscris în CF 8234 Arad, cu nr. top 8264/3372, situată în Arad, str. Dunării nr. 54 (valoare de circulație fără teren 392.598.063 lei). **Sistează comunitatea de bunuri atribuind imobilul către reclamantă"**. În schimb, același complet obligă reclamanta să-i plătească lui Gheorghe o sultă (despăgubire) în valoare de aproape 200 de milioane de lei. Cu toate că Bâca spune că acea casă a cumpărat-o doar el, când nu era căsătorit, instanța a „constatat" că părțile (cei doi foști soți) au dobândit, ca bun comun casa. Chiar dacă în extrasul CF nr. 8234 (menționat în sentință) la foaia de proprietate a casei de pe Dunării nr. 54 apare... doar Bâca Gheorghe, cu mențiunea **„necăsătorit, cumpărare, încheierea nr. 675/1989"** martorii audiați în timpul procesului spun că cei doi soți erau concubini când a cumpărat casa. Ulterior, după ce s-au căsătorit în 1990, au demolat-o și au construit o altă casă. În acest sens, în 1991 au luat din bancă 700.000 de lei folosiți la finalizarea casei. Bani care, susțin martorii i-au restituit ambii soți. Faptul că și în 2001 după divorț, în C.F. apare doar Gheorghe Bâca e o altă poveste. Cert e că după o viață de muncă, el a fost alungat din propria casă...

FLORIN TRUȚ

CF. nr. 8234 — Localitatea Arad

A. FOAIA DE AVERE

Nr.	nr. top	descrierea imobilului	mențiuni
1.	8264/3372	Intravilan și casa nr. 54 strada Dunării	720 mp

B. FOAIA DE PROPRIETATE

Nr.	înscrieri privitoare la dreptul de proprietate
13.	C.A.P. cooperativizare asupra peste 250 mp teren, înch. nr. 10477/80
16.	Bâca Gheorghe –necas., cumpărare, înch. nr. 6875/89
17.	Statul, preluare asupra 250 mp teren, înch nr. 6875/89

Cu toate că a fost aruncat în stradă de propria familie și acum Gheorghe Bâca apare în C.F. drept... proprietar al casei!

„Nici autorul, nici editorul nu se pot îmbogăți de pe urma cărților"

• Interviu cu poetul IOAN MATIUȚ, directorul editurii MIRADOR

– Editura pe care o conduceți este prima înființată în Arad după 1989 și are o carte de vizită impresionantă...

– În cei doisprezece ani de activitate, editura MIRADOR a rămas fidelă principiilor sale de a promova literatura autentică, de calitate și de a oferi spațiu de exprimare, în primul rând, scriitorilor arădeni, dar nu numai. Astfel am reușit să editãm peste 300 de titluri de carte, abordând o gamă foarte variată de domenii. De la cartea de literatură la cea juridică, sportivă, tehnică, medicală, religioasă, muzicală etc. Pentru că multă lume nu știe, vreau să precizez că editura este o instituție interpusă între scriitor, căruia îi preia manuscrisele și cititor căruia îi oferă produsul final, cartea. Spun asta pentru că mulți, din păcate și oameni cu un nivel de instrucție ridicat, confundă editura cu tipografia. Aceasta din urmă, prestează doar serviciu editurii.

– Ați pomenit un număr însemnat de titluri. Toate sunt cărți de valoare?

– Bineînțeles că nu toate titlurile se ridică la un nivel valoric înalt, dar le-am evitat pe cele care nu îndeplineau exigențele editoriale. Acestea sunt, de regulă, producții subculturale ale unor veleitari sau grafomani, agresivi în a-și impune punctul propriu de vedere, neacceptând judecăți de valoare pertinente. Chiar dacă editura este în fond o afacere iar cartea o marfă, consider că editorul are o responsabilitate morală în ce privește valoarea cărților publicate. Ele pot să îmbogățească spiritual cititorul, sau din contră să-l mutileze, să-i alimenteze stări și instincte grosiere. Eu încerc să am mult discernământ în acest sens, atât în calitate de editor, cât mai ales în cea de scriitor, membru al Uniunii Scriitorilor din România.

– Pentru prestigiul editurii v-ați creat un cerc de colaboratori apropiați?

– Am reușit să-i polarizez în jurul editurii pe toți scriitorii de valoare locali, în special pe colegii din Filiala Arad a Uniunii Scriitorilor din România, cărora le datorez o mare parte din succesul de până acum. De asemenea, în colaborare cu Casa de Cultură a Municipiului, Filiala Arad a U.S.R. și revista de cultură **Arca**, am inițiat și organizat redeschiderea unui cenaclu literar profesionist care își desfășoară ședințele la Casa de Cultură a Municipiului, din două în două săptămâni, joia. Acest cenaclu oferă autorilor consacrați sau tinerilor aspiranți la actul de creație literară, ocazia de a-și prezenta producțiile și de a le supune unei critici literare avizate. Este o adevărată probă de foc, un certificat de valoare și pentru manuscrisele prezentate editurii. Tot în colaborare cu Casa de Cultură a Municipiului, editez o revistă de informație culturală **AVANCRONICA** ajunsă la numărul 10, care s-a impus deja în peisajul publicistic local prin calitatea textelor, a imaginilor color, a condițiilor grafice și tipografice performante precum și a formatului pragmatic și original.

– Care este ponderea în producția editorială: proza, poezia...?

– Fiind poet, am avut o deschidere mai mare spre cartea de poezie, ea deținând o pondere mai importantă în producția editorială de până acum. Astfel am editat poeți ca: Vasile Dan, Gheorghe Mocuța, Mihai Traianu, Lucian Emandi, Francisc Vinganu, I.V. Marcu, Nicolae Aniței, Nicolae Szekely, Teodor Mara, Antim I. Mureșanu, Lucian Suciu, Lazăr Faur, Vasile Man etc. Dintre prozatori i-aș aminti pe Florin Bănescu, Horea Ungureanu, Petru M. Ardelean, Petru Pecican, Lia Alb.

– Ați avut și cărți cu grad înalt de dificultate în procesul de editare?

– Adevărate pietre de încercare au fost realizarea unor cărți ca „Binecuvântare și Blestem" autor Gheorghe Zamfir, o aventură fascinantă, atât prentru mine cât și pentru autor, desfășurată pe parcursul a patru ani, „Scrieri etnomuzicologice" autor Ioan T. Florea, când timp de doi ani, împreună cu Vasile Dan și Petrică Pașca, ne întâlneam tot la câteva zile pentru a mai „smulge" câte un material de la regretatul etnomuzicolog, extrem de exigent cu textele sale De asemenea, deosebit de complexă din punct de vedere tipografic, a fost cartea „Culoare și Formă" autor Horea Medeleanu, iar mai recent Monografia Artiștilor Plastici Arădeni „ARAD Art 2001" și „Monografia Aradului în imagini", adevărate obiecte de artă.

În toată această activitate editorială, pe lângă preocuparea pentru valoarea literară a cărților, am pus un accent deosebit pe aspectul grafic și tipografic al acestora. Beneficiez în acest sens de colaborarea unor tipografii performante și a unor valoroși artiști plastici arădeni: Onisim Colta, Viorel Simulov, Iosif Stroia.

– Este, astăzi, cartea o afacere pentru editor și autor?

– Nu este deloc ușor să editezi cărți în condițiile în care nu există rețele de difuzare loiale și eficiente, cartea depășind greu, cu eforturi și riscuri importante din partea editorului, limitele orașului sau județului în care apare. Dacă mai pui la socoteală și prețurile mari ale materialelor tipografice, manopera, piața de carte în continuă scădere, tirajele simbolice, este clar că nici autorul nici editorul nu se pot îmbogăți de pe urma cărților, fiind necesar un sprijin financiar din partea unor sponsori sau chiar contribuția financiară a autorului în cauză pentru a fi posibilă apariția cărții. Menționez aici implicarea onorantă în susținerea financiară a unor astfel de demersuri, a Consiliului Municipal Arad, Consiliului Județean Arad, Consiliului Local al orașului Curtici, Consiliului Local Săvârșin cu sprijinul cărora a fost posibilă apariția multor cărți de referință pentru cultura locală și chiar națională. Personal, fac împreună cu autorul, o strategie de finanțare a cărții respective care să permită apariția acesteia în condiții optime, precum și una de difuzare, punându-mă la dispoziție cu toată priceperea și profesionalismul meu.

– Care este locul editurii „Mirador" la nivel național?

– Editura este membră a „Asociației Presei Literare și a Editurilor din România" fiind prezentă în acest cadru la numeroase târguri de carte din țară și străinătate alături de mari edituri, prilej deosebit de favorabil pentru prezentarea producției editoriale în fața unui public divers și numeros de cititori avizați. De asemenea, editura a fost premiată pentru valoarea cărților, calitatea lor grafică și tipografică, implicarea în promovarea actului cultural la târguri și saloane de carte din Timișoara, Oradea, Deva și Botoșani. Ca o noutate, aș menționa că am avut inițiativa de a organiza în luna mai a acestui an, în premieră națională, a unui târg internațional de carte în aer liber, mai precis în Piața Avram Iancu din Arad la care editura MIRADOR este parte organizatoare alături de alte instituții de cultură: Casa de Cultură a Municipiului, Biblioteca Județeană, Centrul Cultural Județean etc. Este important faptul că aici cărțile se vor vinde cu 25-30% mai ieftin decât în librării, adică fără comisionul pe care acestea îl percep. Vor fi invitate cele mai importante edituri din țară precum și din Ungaria și Iugoslavia iar pe parcursul târgului vor avea loc numeroase lansări de carte în prezența autorilor. Aradul, intră astfel în clubul marilor centre culturale ale țării, care organizează astfel de evenimente.

– Cum a debutat anul editorial 2002 și ce cărți sunt în curs de apariție?

– Am început anul 2002 cu câteva apariții de excepție: „Pe aceași arcă" (critică literară) autor Gheorghe Mocuța, „Coșmar cu Paganini" (poezie) autor Francisc Vinganu. Monografia Artiștilor Plastici Arădeni „ARAD Art 2001", „Monografia Aradului în imagini", „Poezia cacademică" autor Lazăr Faur. De asemenea, se află sub tipar cărți ca: „Five O'clock la Radio Arad" autor Bujor Buda, „Amintiri și zăpadă" autor Gabriela Tudoran, „Țepeș-Dracula, un nume - un mit" autor Gheorghe Lazea Postelnicu și „Umor automobilistic" autor Dumitru Vasi Șoimoșanu. Se anunță de pe acum a fi cel mai prolific an din activitatea editurii MIRADOR.

A consemnat,
V. FILIP

Devenind

Georgiana Teohari este studentă în anul IV, a Facultății de Muzică din Timișoara. Studiază pianul de mai bine de 16 ani, vreme în care a tot obținut la premii, pe la concursuri și olimpiade. Este conștientă, ca de altfel oricine se încumetă să slujească muzicii, că mai are de parcurs niște etape. A pornit ghidată de primii dascăli, vegheată de **Profesor**, unicul și providențialul, fiind convinsă că va avea de muncit toată viața.

De câteva zile, Georgiana s-a întors din Germania, unde a avut, la Berlin și la Neustrelitz,trei ieșiri în public cu un program de recital Bach - Beethoven - Liszt - Enescu dar și alături de alți tineri muzicieni. Într-o asemenea împrejurare a primit cuvinte de apreciere din partea domnului profesor **Jurgen Schroder** de la Universitatea de Muzică berlineză, adresate deopotrivă maestrei sale, **doamna prof. univ. Felicia Stoianov,** rectorul Facultății de Muzică din Timișoara. Relația profesor-elev funcționează impecabil. La rezultate excepționale. Ea a mai evoluat, alături de alți tineri artiști, pe scena sălii Orpheum din Timișoara, într-un program ce a marcat 120 de ani de la nașterea celui mai mare compozitor român. (La Arad nu se știe de 19 august 1881, 7 noiembrie 1810 e o dată mai importantă și se merge și la export!).

Iată cum o vede pe Georgiana Teohari, maestra sa: „Înzestrată cu o tehnică foarte bună, precum și cu o muzicalitate deosebită, Georgiana Teohari, s-a afirmat încă din copilărie pe scenele sălilor de concerte, la început în orașul natal, Arad, mai apoi în cadrul olimpiadelor naționale și în cadrul cursurilor internaționale din Germania, Italia și S.U.A. Este distinsă cu numeroase premii naționale și internaționale, ce atestă buna pregătire pianistică. În decursul anilor, ca studentă a Facultății de Muzică, la cursul de pian abordează repertorii de o mare varietate stilistică, ceea ce îi imprimă în pregătire o maturitate de înțelegere, apropiindu-se

stârșit de noiembrie, când Georgiana a cântat la Timișoara (pentru Arad nu cântă destul de bine ?!), profesoara n-a scăpat-o din ochi, fiind alături de ea în repetiții. Cuvântul, gestul, privirea maestrei încurajau, rezolvau, netezeau.

La sfârșitul anului trecut, Georgiana a fost printre cei 30 de studenți timișoreni cărora li s-a acordat diploma de student eminent pe anul 2001 pentru de stiluri cu o fidelitate desăvârșită. Acest lucru i-a permis și abordarea unui concert de profunzime, precum Concertul nr. 4 de Beethoven, acompaniată fiind de orchestra facultății noastre, în care cele amintite mai sus și-au găsit finalitate. Prevăd o carieră solistică și un viitor nume al țării pe afișele de concerte". Cine i-ar putea ura mai mult și mai frumos !

DANA TODOR

Comemorare Vasile Goldiș

Vasile Goldiș, de la moartea căruia s-au împlinit în 10 februarie 68 ani, reprezintă în istoria gândirii politice românești un punct de mare altitudine. Aprig luptător politic care a năzuit întotdeauna la independență, dreptate socială și independență națională, a fost unul din inspiratorii și organizatorii mărețului act al Unirii din 1918. Format la școala ideilor liberale ale democraților revoluționari de la 1848, dar beneficiind și de noile concepții progresiste care câștigau tot mai mult teren la sfârșitul secolului al XIX-lea în Apus, Goldiș a devenit pentru gândirea politică românească un exemplu de înnoire.

Rolul politic al marelui om de cultură Vasile Goldiș a fost unanim recunoscut, bucurându-se atât în viață cât și după moarte de o unanimă cinstire.

La Centrul Academic de Conferințe din B-dul Revoluției nr. 78, a avut loc recent, ***Comemorarea a 68 de ani de la moartea mentorului spiritual al universității,*** *patriotul de o aleasă morală, Vasile Goldiș. Au participat: decani, prodecani, șefi de compartiment și studenți desemnați în consiliile consultative ale facultăților care au prezentat personalitatea marelui patriot Vasile Goldiș.*

Prof. univ. dr. Aurel Ardelean, rectorul universității care poartă cu mândrie numele de Vasile Goldiș, a vorbit despre trecerea în neființă a marelui patriot despre viața, activitatea, opera și însemnătatea lui Vasile Goldiș în istorie. Proiectele de viitor ale conducerii universității sunt amenajarea unui muzeu memorial în semn de omagiu, declararea post mortem ca profesor universitar Vasile Goldiș și acordarea titlului de dr. Honoris Causa.

FIRA RĂZMAN

„Management de prefaceri și restaurări la Universitatea «Aurel Vlaicu»"

• dialog cu prof. univ. dr. LIZICA MIHUȚ, rectorul Universității

– Doamnă rector, la Facultatea de Teologie este un adevărat șantier. Ce lucrări se efectuează?

– Facultatea de Teologie din Arad este una dintre cele cinci acreditate din țară, alături de cele din București, Cluj, Iași și Sibiu. Sediul în care funcționează facultatea a fost destinat, din 1885, Academiei Teologice. Acum era necesară o renovare. S-au refăcut acoperișul, grupurile sanitare și sala de festivități. Suntem conștienți că un învățământ de calitate presupune și o atmosferă academică, care impune printr-o ținută elevată a mediului ambiant, dar și a didacticului în sine.

– Ce destinație va avea subsolul clădirii în care funcționează facultatea?

– În curs de amenajare se află și subsolul, unde se vor muta arhivele Universității „Aurel Vlaicu" din Arad. Tot în perimetrul subsolului își va desfășura activitatea și Editura Universității. Dorim să dăm întregului spațiu funcționalitate, mai ales că de anul trecut, din luna mai, când s-a sărbătorit un deceniu de existență a acestei facultăți - după 1990 - am făcut o surpriză colegilor de la Facultatea de Teologie și le-am înmânat extrasul CF, act care atestă că spațiul aparține Facultății de Teologie. În acest sens, subliniez colaborarea între Universitatea „Aurel Vlaicu" și Episcopie, Preasfinția Sa, Timotei Seviciu fiind profesor al Facultății de Teologie și un reper moral pentru colegii noștri. Ca o recunoaștere a statutului academic al Facultății de Teologie, trei dintre profesorii acestei facultăți sunt experți în cadrul Consiliului Național de Cercetarea Științifică, având calitatea de evaluatori ai activității științifice și academice ce se desfășoară în celelalte facultăți de Teologie din țară: P S Timotei Seviciu - profesor, conf. univ. dr. Ioan Tulcan și conf. univ. dr. Constantin Rus.

– Care este valoarea investiției ce va fi făcută la Facultatea de Teologie?

– Peste două miliarde de lei. Lucrările de la Teologie se înscriu într-un management de prefaceri și restaurări lansat în urmă cu doi ani.

– Aveți suficiente spații pentru învățământ?

– Universitatea, în urma primirii spațiului din Micălaca, **nu mai are nevoie de spații de învățământ în acest moment.** Ar fi fost păcat ca un astfel de spațiu să nu fie al Universității, pentru că prin el Universitatea are prezent, dar nu numai, ci și viitor. De aceea, le **mulțumesc consilierilor locali** care au votat pentru prezentul, dar mai ales pentru viitorul învățământului arădean.

– Cu câteva zile în urmă s-a inaugurat Biblioteca Centrală Universitară. Care va fi următoarea inaugurare?

– În scurt timp se va deschide CLUBUL „UAV", un spațiu formidabil de întâlnire pentru prietenii Universității noastre, situat la subsolul Facultății de Științe Economice, vizavi de Prefectură. Spațiul este amenajat după cele mai înalte standarde de confort cu o investiție de două miliarde de lei. În incinta clubului vor exista un fast-food, un restaurant și o încăpere unde să se întâlnească prietenii Universității: presa, cei de la Finanțe, Prefectură, colegii din preuniversitar. Prețurile vor fi mici. Vreau să coagulăm în jurul Universității „Aurel Vlaicu" toată senioria intelectuală și de suflet a Aradului.

TEODORA MATICA

CHIRIAȘI AI RECONS „LUCRAȚI” DE PROFESIONIȘTI ÎN MANIPULAREA DOCUMENTELOR

La redacția ziarului nostru s-a prezentat Carmen Teleman, domiciliată pe str. Bihorului nr. 8-10, cu o reclamație împotriva locatarilor dintr-un apartament vecin. Avea la dânsa un dosar voluminos, cuprinzând sentințe judecătorești, proiecte întocmite de diverși specialiști, adrese formulate de diferite instituții, corespondențe, acte de proprietate, contracte de închiriere, fișe anexe etc. În total vreo sută de file de material, în care este adunat întreg calvarul la care este supusă familia Teleman formată din mamă, fiică și bunică, în ultimii câțiva ani, de când se învecinează cu familia Nica Mureșan. Reclamanta susține că, beneficiind de aprobarea tacită a unor funcționari de la „Recons” S. A., vecinul Mureșan a scos-o, prin samavolnicie și abuz, din boxa pentru care și astăzi achită chiria aferentă. Pentru această anexă s-a judecat de „n” ori pe la diferite instanțe, dar, deși a câștigat întotdeauna, vecinul continuă să țină boxa în stăpânire. Am cercetat acele documente, am stat de vorbă cu părțile implicate, cu reprezentanți la vârf ai Recons, cu proiectantul care a întocmit schițele tehnice; am risipit un mare volum de muncă și de energie până ce, în final, am înțeles cum stau lucrurile în mult prea încâlcita și întortocheata poveste a conflictului de interese dintre vecinii de pe str. Bihorului nr. 8-10. Iată cum se prezintă în opinia noastră această afacere.

Începutul odiseei

Carmen Teleman locuiește în apartamentul nr. 9 (la adresa de mai sus) încă din anii 50, într-un apartament compus, conform contractului de închiriere nr. 2006 din 1 septembrie 1987, din două camere, bucătărie, antreu și o boxă la subsol cu suprafața de - atenție! fiindcă de aici pornește avalanșa ulterioară - 18,15 metri pătrați. Ani de zile s-a folosit de această anexă, fără ca cineva să o împiedice. Până într-o zi, când vecinul Nica Mureșan a evacuat-o în forță pe chiriașa de drept și a ocupat el spațiul cu pricina. Deci, la prima vedere, un abuz al vecinului mai puternic (în familia Teleman sunt numai femei!) împotriva celui mai slab.

Doi stăpâni pe aceeași boxă

Nica Mureșan apreciază că nu este vorba despre nici un fel de abuz, pentru că dânsul deține acte de proprietate pentru acea anexă. Ceea ce la prima, dar numai la prima vedere, pare a fi adevărat.

Pentru a-și susține drepturile de proprietar al apartamentului nr. 10 (vecin cu nr. 9 al d-nei Teleman), de care ar aparține și boxa cu pricina (reamintim, în suprafață de peste 18 metri pătrați) Mureșan prezintă contractul de vânzare-cumpărare nr. 920 din 1997 în care, în mod ciudat, la poziția anexe figurează o boxă în suprafață de... atenție! - 16,40 metri pătrați, cu ceva mai mică decât cea înscrisă în actele vecinei Carmen Teleman. Văzându-se cu acest contract de vânzare-cumpărare în buzunar, Mureșan a avut grijă să-și intabuleze la CF dreptul de proprietar. Următorul pas l-a făcut apoi în pivnița cu pricina, de unde a evacuat-o scurt pe vecina Teleman, care și ea deține acte perfect legale pe acel spațiu: Cu alte cuvinte, doi deținători legali ai aceluiași bun imobil: unul în calitate de chiriaș (Teleman) celălalt ca proprietar de drept (Mureșan). Cum a fost posibil să se ajungă în această situație... imposibilă?

Cum a ajuns Mureșan proprietarul boxei deținute în chirie de vecina sa...

Pentru a ajunge proprietar al boxei cu pricina nu era posibil pe căi legale, fiindcă Legea nr. 112 din 1995 spune clar că anexele aparținând unei locuințe de stat sunt cele înscrise în CONTRACTUL de ÎNCHIRIERE. Or, în contractul de închiriere nr. 3324 din 23.05.1994, act datând deci cu trei ani înainte de legalizarea contractului de vânzare-cumpărare, familia Mureșan deținea o boxă în suprafață de... atenție! numai 6,75 metri pătrați. Prin ce alchimie funcționărească a ajuns în contractul de vânzare-cumpărare al d-lui Mureșan altă boxă și anume una cu o suprafață de 16,40 m. p. în locul celei de 6,75 m. p., înscrisă legal în contractul de închiriere deținut de Mureșan? Ehei, aici este tot chichirezul tărășeniei. Aici este manopera frauduloasă a funcționărimii Recons, prin care un chiriaș (Teleman) este deposedat în mod samavolnic de un drept dobândit în condiții de necontestată legalitate. Dar să urmărim cu încetinitorul desfășurarea „lucrăturii” cu pricina.

Schiță tehnică fundamentată pe... vorbele clientului

Pentru a cumpăra apartamentul în care locuia cu chirie, familia Nica trebuia să întocmească un dosar în care să figureze și o schiță tehnică, așa-numitul RLV, pentru întocmirea căreia o angajează pe Aurica Neagu, deținătoarea autorizației nr. 216963 din 1992. Dânsa întocmește două schițe: una plan parter și, respectiv, alta plan subsol. Aceste două schițe ar fi trebuit, după a noastră apreciere, să corespundă cu exactitate, până la virgulă - să spunem așa - cu datele și cotele înscrise (pentru ap. 10) în mai sus-pomenitul contract de închiriere (nr. 3324). Doamna Aurica Neagu, însă, nu este de acord cu noi. Dânsa are altă opinie, potrivit căreia proiectantul execută ce și cum îi cere clientul. În cazul de față, ea s-ar fi conformat cerințelor verbale ale d-lui Mureșan și, în consecință, în cele două planșe a adăugat apartamentului un coridor comun în suprafață de 6,34 m. p., iar boxa în suprafață reală de 6,75 m. p, a mărit-o, dintr-un condei, la 16,40 m. p., amplasând-o - unde credeți? - exact în spațiul ocupat de boxa vecinei Teleman.

– Doamnă, de ce ați „mărit” suprafața boxei? Pe ce document v-ați întemeiat lucrarea? am întrebat-o pe proiectantă.

– Eu am proiectat ceea ce mi-a cerut dl. Mureșan, ne-a spus ea.

– În contractul de închiriere al apartamentului 10 figura, printre altele, o boxă de 6,75 m. p.; ați văzut acel document?

– Nu.

– Trebuia să-l vedeți?

– Nu sunt sigură că trebuia.

Dosarul familiei Mureșan a ajuns la conducerea Recons cu acest act, să-i spunem greșit întocmit. Nu avem dovezi că „greșeala” cu suprafața boxei a fost comisă cu intenție, dar având în vedere că s-a mai comis o „eroare” și cu acel coridor comun, despre care am pomenit mai sus, este mai bine să fim circumspecți atunci când spunem că este vorba despre simple și întâmplătoare erori ale proiectantului.

Legalizarea micilor „erori” de proiectare

Cu aceste planșe „ușor modificate” - după cum am arătat mai sus - dosarul petiționarului Mureșan Nica ajunge la conducerea Recons. Care conducere, cu multă grijă și - negreșit - valoroasă experiență în buna administrare a locuințelor proprietate de stat, procedează la constituirea unei comisii tehnice formate din doi tehnicieni constructori ai Recons - Gheorghe Rotaru și Doina Popa și o funcționară de la Direcția Județeană a Finanțelor Publice pe nume Cristina Bica. Această formație de specialiști a fost trimisă la fața locului cu misiunea de a constata dacă planșele întocmite de Aurica Neagu corespund cu situația reală din teren. Cum au „lucrat” specialiștii în cauză și ce au făcut cu exactitate, nu se prea știe și nici nu are prea mare importanță în economia întâmplărilor ulterioare. Important însă, chiar deosebit de important, este faptul că nici unul dintre cei trei „comisari” de ocazie nu au sesizat neconcordanța situației de la fața locului, cu aceea prezentată în schițele (planșele) d-nei proiectant Neagu... Cum este posibil așa ceva? Cum se face că niște tehnicieni, deci niște specialiști în domeniu, sunt incapabili să sesizeze diferența vizibilă și pentru un chior între realitatea de la fața locului și actele încopciate în dosarul petiționarului Mureșan? Vor fi având orbul găinii, acei specialiști de la Recons, ori au închis ochii pur și simplu în fața evidenței? De aici și până la împroprietărirea pe baza unor acte false a d-lui Mureșan, n-a mai fost decât un pas: cel al întocmirii contractului de vânzare-cumpărare nr. 3320 din 1997, prin care boxa deținută legal de chiriașa Teleman intră în proprietatea frauduloasă a vecinului de la apartamentul 10.

Calvarul

Din acest moment al trecerii boxei cu pricina în proprietatea (frauduloasă, repetăm) a d-lui Mureșan, familia Teleman urmează singura cale legală care să-i facă dreptate și anume cea a justiției. Solicită, deci, instanței evacuarea vecinului care a ocupat (prin abuz, apreciază ea) boxa în cauză. Judecătoria îi dă câștig de cauză și la fel hotărăște și Tribunalul Arad, dar la evacuare Mureșan se opune. Urmează noi și noi procese inițiate de o parte și de alta, vreo zece la număr, aproape toate (cu o singură excepție) câștigate de Teleman. Acum cauza se află la Curtea de Apel, unde se va pronunța o sentință definitivă. Am convingerea că în cele din urmă va câștiga Carmen Teleman.

Pe de altă parte, Recons, sesizată asupra situației imposibile din str. Bihorului 8-10, inițiază în justiție o acțiune de anulare a contractului cu bucluc deținut de Mureșan, dar la Judecătorie, Tribunal și Curtea de Apel, actul întocmit pe date false este menținut în vigoare. De ce? După ce am lecturat cele trei sentințe, cred că în mod greșit Recons a solicitat anularea întregului contract și nu doar a părților viciate, respectiv a celei referitoare la boxă.

La Recons plutește un ciudat duh al blândeții

Înarmați cu toate datele contenciosului dintre cele două familii, ne-am prezentat și la conducerea Recons, unde am fost primiți de însuși directorul general, ing. Aurel Damian.

– Ehe, de câte ori s-a scris în presă că eu vând locuințele după bunul plac, ne întâmpină dl. director. Tot la două zile câte o pagină în ziarul... (nu vreau să-i pomenesc numele!) și iată-mă, tot aici mă găsiți.

Care va să zică, dl. director bravează, sugerându-ne că putem noi, ziariștii, să scriem ce vrem, că pe dânsul nimeni nu îl clintește din fotoliu. Ceea ce, să recunoaștem, este perfect adevărat. A încercat cândva fostul primar Moisescu să-l demită din funcție, dar n-a reușit. În ce ne privește, i-am atras atenția că mai depinde și cine scrie și ce scrie și cum scrie la ziar. Asta pe de o parte. Pe de altă parte, nu este treaba presei să facă ordine în rândul directorimii aparținătoare de societățile subordonate Consiliului Local Arad. Treaba noastră este să informăm cetățeanul ce fac și cum dreg (busuiocul) cei plătiți cu bani frumoși din contribuția sa și asta o facem. Iar dacă la Recons sunt trecuți cu vederea funcționarii care au greșit grav față de un chiriaș, în cazul nostru Carmen Teleman, care numai din întâmplare n-a ajuns (încă!) la balamuc, atunci se dovedește o dată în plus că cetățeanul nu este apărat nici de lege și nici de aleșii săi. Că acesta poate fi supus unor grave nedreptăți fără ca cineva să fie obligat să plătească. Acest contract de vânzare-cumpărare cu cântec a declanșat o adevărată cavalcadă de evenimente în care au fost implicate zeci de persoane cu înaltă pregătire și cu înalte răspunderi civice. A fost determinată o incalculabilă risipă de forțe în justiție prin supraîncărcarea magistraților cu mulțimea de cauze supuse judecății, s-a irosit un uriaș volum de muncă de înaltă calificare. Cine achită nota socială de plată? Directorul Recons? Nu. Tehnicienii săi?

– Pe doamna Popa, care a greșit neobservând că schițele respective nu concordă cu situația reală la fața locului, am sancționat-o cu 10 la sută reducerea salariului pe trei luni, ne spune directorul general. Ea a mai comis asemenea erori și în cazul altor dosare, în baza cărora s-au întocmit contracte de vânzare-cumpărare.

Așa, deci! Dânsa nu este la prima abatere de acest gen, abatere cu consecințe dramatice pentru cei pe nedrept păgubiți, dar încă nu a fost trimisă la plimbare! De ce? Pentru că la Recons domnește un ciudat climat de toleranță, o misterioasă îngăduință față de cei ce comit fapte atât de grave, cum sunt cele despre care vorbim. Fapte ale căror consecințe sunt adeseori dramatice pentru cei obligați să le suporte pe nedrept. Doamna Teleman îndură de câțiva ani un calvar declanșat de lucrătura acelor funcționari fie slab pregătiți profesional, fie corupți.

Confuzia unor măsurători

Cei care citesc cu atenție această anchetă au observat deja că în privința suprafeței boxei disputate sunt vehiculate două cifre: 18,15 m. p. - în contractul de închiriere al d-nei Teleman și 16,40 m. p. în planșa subsol a proiectantei, deci o diferență de aproape doi metri pătrați. De unde această neconcordanță? Cea mai la îndemână explicație ar fi una privitoare la posibila lejeritate în măsurătorile efectuate de proiectantă într-un spațiu întunecos și insalubru. Ar fi suficient să nu fi întins corect metrul, ori să fi dat cu „ochiometrul” la vreo măsurătoare mai dificil de realizat.

A doua variantă ar putea fi explicată prin metoda diferită în efectuarea măsurătorilor: până la axa longitudinală a zidurilor de către cei de la Recons, ceea ce dă o suprafață mai mare (18,15 m. p. în actele d-nei Teleman) sau doar în interiorul încăperii prin așa-numitele „cote lumină” făcută de proiectant între cele patru ziduri. În acest al doilea caz, suprafața boxei devine ceva mai mică, de unde și diferența mai sus-consemnată.

Există și o altă posibilitate și anume cea a încercării de a crea confuzie prin sugestia că în fapt ar fi vorba despre boxe diferite și nu despre una singură. Personal, cred că d-na Neagu n-a măsurat nimic, ci a scris cifra auzită chiar din gura beneficiarului său de proiect, dl. Mureșan...

Anchetă realizată de

ȘTEFAN TABUIA

P.S.: În cauză miza o reprezintă o amărâtă de boxă, dar tot la fel de bine putea fi vorba despre un bloc cu zeci de apartamente, fiindcă metoda de lucru este aceeași.

Ancheta ziarului „Adevărul”

Valentine's Day (sau) Ziua când iubirea dă în clocot

Povestea unei zile speciale

„Definind iubirea o ucidem", spunea Denis de Rougemont. De aceea nu căutăm o etimologie a infinitelor sale sensuri și implicații, nici nu dorim să spulberăm misterul tainicei sale alchimii. Îi slăvim și noi desăvârșirea mistică. Chiar dacă poartă denumirea de Sfântul Valentin, sărbătoarea Dragobetelui sau Lupercalia, se identifică în esență prin însăși ideea pe care și-o propune, fiind diferită doar ca formă de manifestare.

Sărbătoarea românească a iubirii

În peisajul spiritual al satului românesc, luna februarie găzduiește în ziua de 24, sărbătoarea Dragobetelui - cu rădăcini mult mai vechi decât Sfântul Valentin - care se celebrează și astăzi în satele românești. Strămoșeasca sărbătoare a iubirii este marcată în Calendarul Ortodox ca „întâia și a doua aflare a capului Sfântului Ioan Botezătorul".

Arhaicul Dragobete este zeul dragostei, zeu pastoral câmpenesc, codrean, imaginat ca un tânăr frumos, puternic și bun, inspirator al pornirilor senzuale, dar curate, al dragostei firești. După legendă, el este fiul Babei Dochia reprezentând opusul ei, principiul pozitiv, purtătorul dragostei și al bunei dispoziții și simbol al primăverii, fiind asemuit cu Eros al vechilor greci sau Cupidon al romanilor.

Tradiția spune că flăcăii și fetele sărbătoreau cu sfințenie pe Dragobete pentru a fi îndrăgostiți tot anul. Aceștia, costumați în straie de sărbătoare, fugeau în pădure pentru a culege ghiocei și albăstrele, primele flori de sub zăpadă, pe care le făceau buchete și le puneau pe apă. La prânz, coborau în goană spre sat, fiecare flăcău fugărindu-și aleasa. Tot în această zi se fac legămintele de prietenie între fete și băieți, deoarece acestea fiind considerate sfinte, tradiția spune că nu se vor desface niciodată. În această zi nu se lucrează, nu se coase, dar se face curățenie generală în casă, pentru ca totul să fie cu noroc.

Lupercaliile, sărbătoarea iubirii la romani

După ritualuri, din timpuri imemoriale romanii își celebrau în 15 februarie Lupercaliile, marea lor sărbătoare a dragostei. Tradiția spune că tinerele necăsătorite trebuia să scrie mesaje de dragoste, care erau introduse apoi într-o urnă. Conform obiceiului, tânărul care lua un mesaj trebuia să o curteze pe fata care l-a scris.

Ceremonia oficială a Lupercaliilor se desfășura la Roma, în jurul peșterii unde lupoaica îl alăptase pe Romulus și Remus. Preoții oficianți veneau goi și sacrificau țapi cu pieile cărora se înfășurau. Evenimentul a fost celebrat până în anul 486.

"Miturile iubirii"

După ce Cupidon - Amor l-a înlocuit pe mai vechiul zeu câmpenesc Faunus, a jucat un rol cheie în sărbătoarea iubirii. Simbol al înălțării și cunoașterii care trece prin dragoste, Cupidon, potrivit legendei, lovea cu gingașele și pătrunzătoarele sale săgeți, inimile care, mai apoi se îndrăgosteau profund. Fiul lui Venus, Cupidon s-a îndrăgostit de o frumoasă muritoare.

Eros, sinonim cu conceptul de iubire, este în mitologia greacă fiul Afroditei, zeița dragostei și a frumuseții. Zeu al iubirii este înfățișat ca un copil frumos, uneori înaripat cu tolbă și arc, care la fel ca și Cupidon era mesagerul înflăcărării sufletelor.

Istoria unei zile aniversare

Povestea **Sfântului Valentin** începe cu mult timp în urmă, pe vremea romanilor, când împăratul Claudius chema soldații la arme. Cei căsătoriți nu vroiau să-și părăsească familia, iar cei mai tineri iubitele. Claudius a interzis căsătoriile și a anulat logodnele în întregul imperiu. Decretul său nu a fost o piedică în celebrarea pe ascuns a multor căsătorii. Cel care le oficia era preotul creștin Valentin, iubit pentru predicile sale inspirate, care a devenit în scurt timp protectorul îndrăgostiților. Pentru faptele sale, pentru „crima" de a slăvi și propovădui iubirea, Valentin a fost întemnițat și executat la 14 februarie 270.

În anul 468 Papa Gelasius a hotărât ca data morții lui Valentin să devină sărbătoarea iubirii lumești. Eclipsând Lupercalia, Papa a înlocuit data de 15 cu cea de 14 februarie. Ulterior, această sărbătoare de origine romano-catolică a fost scoasă din calendarul bisericesc în 1969, fiind considerată în loc de sărbătoare religioasă „festivalul iubirii", o zi specială de petrecere.

Oricum ar fi denumită, ziua universală a îndrăgostiților are o însemnătate magică de care se bucură în special tinerii, fiind totuși o lecție din partea occidentalilor care știu să-și valorifice, să-și exporte și să-și comercializeze tradițiile.

MESAJUL TĂU, DE ZIUA ÎNDRĂGOSTIȚILOR

❤ „Să nu-ți închipui cumva că astăzi îmi voi ascunde sentimentele! N-am să îți ascund că-mi face infinit de multă plăcere să-ți spun că în sufletul meu tu ești și vei fi mereu. Te iubesc și azi, și mâine și o viață! Cu dragoste **CĂLINA B.**"

❤ **De la mine „ALI" pentru tine „PUPI", cu multă dragoste și iubire**: „O rază argintie, împletită cu cele mai frumoase gânduri din partea mea străbate văzduhul spre locul unde te afli tu, iubita mea, pentru a-ți transmite din adâncul inimioarei mele toată dragostea și iubirea mea posibilă precum și tot binele de pe lume, însoțit de o guriță dulce. Te iubesc."

❤ **VIOLETA C.**: „Iubirea mea, chiar dacă viața ne-a oferit și bucurii și tristeți, acum am ocazia de a-ți arăta cât de mult țin la tine și să nu uiți niciodată că TE IUBESC, **PAPIȚI**! Cu toată dragostea, **TUȚI** ta."

❤ **De la CHRISTIN**, pentru **ADI**: „Un scurt, dar sincer mesaj pentru cea mai minunată ființă pe care o ador. Te iubesc!"

❤ **Pentru ONUȚA ELLA**: „Iubitei mele soții, Onuța Ella, pentru toată dragostea pe care mi-ai dăruit-o și pentru cei doi „bulgări de aur". Te iubesc. La mulți ani!"

❤ **DRAGĂ REDACȚIE!** Încă o dată vreau să vă mulțumesc pentru că existați, iar prin intermediul dvs. multe din dorințele noastre devin o realitate „adevărată". Cu tot respectul ce-l datorez întregii echipe «Adevărul», vă voi face o declarație de dragoste: **„Azi, e o zi mai specială/ Iar eu pe tine te-am ales/ Să-ți spun din suflet «adevărul»: Te iubesc!"**

❤ **PENTRU CEI MAI SCUMPI PĂRINȚI DIN LUME**: „Din milioane de oameni /Eu v-am ales părinții mei / Vă mulțumesc că m-ați adus pe lume / Vă mulțumesc că existați!
Cu toată dragostea, a voastră fiică **TINELA**".

❤ Pentru iubitul meu **LAURENȚIU**: „Chiar dacă aș da timpu' napoi / Eu tot pe tine te-aș alege / Ești fericirea ce-mi doresc / O veșnicie alături să-mi rămână! / Te iubesc! A ta, TINUȚA (PEPITA)"

❤ „Multe zile de iubire **pentru FAMILIA TOMA, pentru MAMI 2 (FLORI), pentru BUNI IOLI, pentru LUCA și pentru STUDENȚII DIN ANUL III - T. A. S.**"

❤ **De la LAURENȚIU pentru TINELA**: „Tu ești fericirea pe care am așteptat-o dintotdeauna. Ești o iubire pură și adevărată! Te iubesc! Al tău iubi, **LAUR**".

❤ **Iubitei mele ȘIMĂNDAN ADINA RALUCA**: „Tu ești ființa care m-a încântat prin frumusețe și gingășie, determinându-mă să fac din tine idealul suprem al vieții mele. Te iubesc mult, **BENI**."

❤ „Pentru cel mai iubit soț și tătic din lume **MARINEL FLOREA** din partea soției **ADRIANA** și a fiului **ANDREI** (1 an și 9 luni) «Happy Valentine's day!» și să ne iubim veșnic ca acum!"

Valentines Day prilej de petrecere

Club Bizar - are ca invitat pe Cătălin Lăpușcă, prezentator de emisiuni radio, care va pune muzică specifică clubului menită să satisfacă gusturile cele mai sofisticate și să acopere zonele de interes din domeniul blues, dance rock și hiturile muzicii autohtone.

Club Shadows - organizează o seară specială pentru îndrăgostiți. Într-un cadru festiv (baloane, confetti, fluiere), pe lângă D.J. rezident Radu, va sosi din Ungaria DJ Shooty care va oferi cele mai noi apariții muzicale ale genului.

Club Tub va organiza show-ul House of Love Party. Își vor da concursul DJ Trip, DJ Tweety, DJ Nice și DJ Haribo. Pe lângă o serie de concursuri cu premii, punctul de atracție îl va constitui o „licitație de bărbați".

Club Frontiera a invitat de ziua îndrăgostiților formația „Pacific", care va concerta de la orele 22,00 într-un cadru festiv.

Discoteca Corleone din incinta Strandului Arad împreună cu elevii și profesorii Grupului Școlar Industrial „Henri Coandă" organizează un concert cu formația „Tempus", urmat de un concurs de dans și premierea celor mai originale declarații de dragoste.

Sărbătorită într-un cadru romantic sau nu, Ziua Sfântului Valentin e un prilej minunat de bucurie și petrecere. Cluburile arădene se întrec organizând petreceri "tari" și lăsând intrarea liberă.

Tuturor, Happy Valentine's Day!

Pagină realizată de Cătălina Latu, Fira Răzman

Baschet masculin - Divizia A

Izbândă importantă, fără un jucător de bază

West Petrom Arad-Vega Soced Ploiești 74-62 (33-32)

Aproximativ 1500 de spectatori au asistat, aseară, la Sala Sporturilor „Victoria" din Arad, la meciul dintre West Petrom și Vega Soced Ploiești, restanță contând pentru etapa a XII-a din cadrul C. N. de baschet masculin.

Fără Marjanovici, menajat de antrenorul Dragan Petricevici, „petroliștii" arădeni au avut destul de mult de suferit în primele 20 de minute. După ce au deschis scorul, cei de la West Petrom nu au mai știut ce înseamnă să fii în avantaj, până în ultimele secunde dinainte de pauză. În tot acest răstimp, ploieștenii au evoluat bine, uneori chiar foarte bine, mai ales în apărare.

Încă din minutul 5, când scorul era 2-8, Petricevici a cerut time-out. Din păcate, după primul sfert, oaspeții aveau avantaj, 17-12.

Încet, încet, susținuți de public, arădenii au pornit cursa de urmărire și - cu 30 de secunde înainte de finalul celor 20 de minute - Seleskovici a dus pe West Petrom în avantaj, 33-32.

La pauză, ne gândeam că - având-l pe Marjanovici în teren - gazdele nu aveau nici un fel de probleme. Ușor accidentat, sârbul a fost scos din lot pentru acest meci, o decizie - orice s-ar spune - extraordinar de importantă, luată de antrenorul Petricevici. Acesta a riscat și s-a demonstrat - totuși - că avem echipă pe malurile Mureșului, dacă ne raportăm la campionatul României.

Pe parcursul reprizei secunde, mult mai atenți, mai combativi și mai eficienți, Burlacu et comp. au luat jocul pe cont propriu și - după 33-38, în min. 22 - au trecut complet la cârma partidei. A fost 38-38, în min. 24 și 41-38, după doar 60 de secunde.

Din acest moment, cu Szijarto în prim plan, West Petrom s-a desprins, la finalul sfertului trei consemnând scorul de 50-44.

În ultimul sfert, cel în care Konakovici a marcat puncte importante, formația gazdă a reușit să-și impună și mai mult punctul de vedere, finalul consemnând scorul de 74-62.

Când arădenii au început să preia inițiativa, în sfertul trei, iar apoi peste 10 minute, Arnautovici și Toader au devenit foarte nervoși, aruncând cu scaune spre teren și masa oficială, ultimul primind și greșeală tehnică.

Cei doi au tensionat atmosfera, spectatorii au strigat „Sunteți gunoaie!", iar apoi au și aruncat cu o sticlă de plastic spre rezervele ploieștene, incident rămas însă fără urmări, ținta suporterilor fiind... ratată.

West Petrom: Vereș 4, Szijarto 19 (5x3), Konakovici 8 (2x3), Seleskovici 7 (1x3), Burlacu 13, Apostol 5, Markovici 18.

Vega-Soced: Uce 13, Pălăi, Ghișoi 4, Toader 13, Arnautovic 10 (1x3), Dan 11 (1x3), Ilie 8, Lupusarei 3 (1x3).

Au arbitrat, în general bine: Marian Oprea (Brașov) și Gabriel Roceanu (București).

Comisar FRB: Ion Olaru- București

LEO SFÂRA

Foto: AL. MARIANUȚ

Ganea a mai îndulcit înfrângerea

FRANȚA - ROMÂNIA 2-1 (2-0)

Pe arena „Stade de France" din Paris, sub privirile a 80.000 de spectatori, reprezentativa „cocoșului galic", campioană mondială și continentală en-titre și-a măsurat forțele cu selecționata „tricoloră", aflată în căutarea identității. Chiar dacă i-a avut „sub arme" pe cei mai în formă „stranieri" ai momentului Anghel Iordănescu tot nu a găsit antidotul unei naționale stelare care, având în vedere caracterul amical al întâlnirii, nu s-a întrebuințat mai mult decât era nevoie pentru a-și trece în palmares o nouă victorie. Aceasta s-a conturat prin punctele semnate Vieira (min. 1) și Petit (min. 27), respectiv Ionel Ganea, cu două minute înainte de final, printr-o frumoasă execuție pe spate. Acest gol are harul de a masca întrucâtva diferența de valoare dintre cele două echipe, care însă a fost evidentă în favoarea francezilor.

Formații:

Franța: Rame - Thuram, Christanval, Desailly, Candela - Pires, Vieira (Makelele), Petit (Boghossian), Zidane (Carriere) - Henry (Trezeguet), Dugary (Wiltord). Antrenor: Roger Lomerre.

România: Lobonț - Rădoi, Popescu, Chivu - Contra (Stoican), Ghioane, Munteanu, Rat (Șoavă) - A. Ilie (Ganea), Mutu (Roșu), Moldovan (Pancu). Antrenor: Anghel Iordănescu.

CĂLIN MNERIE

Declarații după meci

Dragan Petricevici (antrenor principal - West Petrom): „A fost foarte greu fără Marjanovici, dar am demonstrat că suntem o echipă. Această victorie e mai importantă decât punctele în sine. Nu ne-am putut desprinde decisiv, datorită adversarilor, care au jucat un baschet bun. Au venit detașați și pentru că nu aveau ce pierde și și-au văzut de joc."

Ioan Constantin (antrenor principal - Vega Soced): „Au fost două echipe care au dorit să-și apropie victoria. În prima repriză, am greșit și noi, dar au fost și erori de arbitraj. Banca «mai lungă» a Aradului a decis rezultatul. Rămân la părerea că șansele la titlu se împart în trei, între Dinamo, West Petrom și Vega Soced."

LEO SFÂRA

Victorie dedicată lui Apostol

Victoria „petroliștilor" arădeni a coincis și cu ziua onomastică a pivotului Rareș Apostol. Baschetbalistul celor de la West Petrom a împlinit - ieri - 24 de ani.

La finalul partidei de aseară, la mijlocul terenului, s-a deschis o sticlă de șampanie, din care a degustat fiecare component al lotului. Izbânda contra celor de la Vega Soced a fost dedicată de echipă sărbătoritului.

Poate și peste o săptămână, West Petrom va avea un sărbătorit, pentru a-i dedica o altă victorie. De această dată împotriva celor de la Dinamo...

LEO S.

Activități la bazinul de înot „Delfinul"

Administratorul bazinului acoperit „Delfinul", dl. Nicolae Fereștean, ne-a comunicat activitățile sportive ce pot fi practicate aici:

- **Înot de agrement:** zilnic, între orele 12 - 14 și 19,30 - 22, sâmbăta între 12 - 18
- **Culturism:** zilnic, între orele 9 - 22, sâmbăta între 12 - 18
- **Gimnastică aerobică:** zilnic, între 17 - 20
- **Tenis de masă:** zilnic, între orele 9 - 22, sâmbăta, între 12 - 18
- **Inițiere înot pentru adulți și copii:** zilnic, între 17 - 19

***

Complet renovată și cu aparatură nouă, sala de culturism „Stronger's din cadrul Bazinului „Delfinul" vă așteaptă începând cu data de 18 februarie. Tarifele rămân neschimbate: bilet intrare (o ședință) - 45 000 lei; abonament lunar - 300 000 lei; abonament lunar pentru elevi și studenți - 250 000 lei. Alte informații se pot obține la telefonul: 228283.

J. O. de iarnă, Salt Lake City 2002

CHIPER - PE LOCUL 23

Sportivul român Gheorghe Chiper s-a situat, marți, după încheierea programului scurt, pe poziția a 23-a în clasamentul probei individuale masculine de patinaj artistic din cadrul Jocurilor Olimpice de la Salt Lake City. Primul loc în această probă, după desfășurarea programului scurt, a fost ocupat de patinatorul rus Alexei Iagudin, pe poziția a doua clasîndu-se japonezul Takeshi Honda. Americanul Timothy Goebel s-a situat pe locul al treilea. Schioarea română Alexandra Munteanu a ocupat, marți, locul al 33-lea în clasamentul final al probei olimpice de coborîre, fiind cronometrată cu timpul de un minut, 46 de secunde și 29 de sutimi. Proba respectivă a fost cîștigată de sportiva franceză Carole Montillet, care a înregistrat timpul de un minut, 39 de secunde și 56 de sutimi, pe locul al doilea clasîndu-se italianca Isolde Kostner (un minut, 40 de secunde și o sutime). Medalia de bronz a revenit austriecei Renate Goetschl (un minut, 40 de secunde și 39 de sutimi).

Ieri, în meciuri amicale

„Poli" Timișoara-F. C. UTA 3-3 (1-3)

Stadionul „Dan Păltinișanu" a găzduit, ieri, meciul amical de fotbal dintre echipele „Poli Timișoara" și F. C. UTA.

Fără cei 9 „revoluționari", pe care patronul Claudio Zambon a spus că nu-i mai primește nici măcar în zona terenului, timișorenii au reușit să țină piept elevilor antrenați de Ionuț Popa, mai cu seamă în repriza secundă, când au revenit în joc, prin două goluri.

UTA a punctat de trei ori până la pauză, marcatorii numindu-se Miculescu, Ciubăncan și Rus, gazdele nereușind decât un gol.

În primele 20 de minute, accidentați serios, Miculescu și Luca au părăsit terenul și - se pare - pentru două săptămâni au devenit indisponibili.

După pauză, „Poli" a revenit și a egalat, 3-3 fiind - de altfel - scorul final. Ionuț Popa ne-a declarat: **„A fost un joc slab, pe un teren bun. Băieții au fost obosiți, i-am simțit, iar reușitele celor de la «Poli» au venit pe fondul acestei stări. Portarul Huțan a greșit și el mult, a fost în tonul coechipierilor. Acum - că tot au revenit juniorii - voi avea mai multe posibilități de a schimba jucători, trebuie să am grijă, căci sunt foarte obosiți. De aceea, după meci, nici nu i-am băgat în ședință."**

Pentru UTA au evoluat: Huțan-Panin, Zaha, Știrbu, Panaitescu-Buhuș, Todea, Luca, Ciubăncan-Miculescu, Rus.

Au mai jucat: Măgureanu, Drida, Bier, A. Drăgan.

LEO SFÂRA

Tricotaje Ineu-Șiriana Șiria 3-0 (0-0)

Au marcat: Jurcă, Todușa, Georgiu.

Ineu: L. Dulhaz-Șerban, Jurcă, Cristea, Todușa-Boloș, Georgiu, Abrudean, Muntean-Pantea, Cimbrea. **Au mai jucat:** Balint, I. Dulhaz, Bunaciu, Goldiș, Laza, Balaci, Gligor, Chereny.

Șiria: Acsan-Drida, Alb, Bucur, Danci-Lăzău, Gherga, Bocșa, Arși-Mărcuș, Burtea. **Au mai jucat:** Apolzan, Negru, Nicoară, Ungureanu, Ionașcu, Lăzărescu, Boicu, Pintea, Creț, Rus.

L. S.

F. C. Sânpetru Mare - F. C. Telecom Arad 2-5 (0-3)

Ieri după-amiază, în comuna timișană Sânpetru Mare, satul natal al antrenorului secund de la F. C. Telecom, Miroslav Vidak a avut loc un interesant meci amical de fotbal. Logic, victoria a revenit divizionarei C arădene, cu scorul de 5-2 (3-0), în „verificarea" cu echipa locală. Pentru „telefoniștii" arădeni au marcat N. Mitu -2, Corinda -2 și Ardelean.

Pentru F. C. Telecom au jucat: Sabău-Maghici, Grad, Barna, Savin-Corinda, Szillyer, Arman, Militaru-N. Mitu, Ardelean. **Au mai jucat**: Cohan-Lup, Gligor și Sârbu.

Au lipsit motivat: Toma, Szellelky și Petruț (examene la facultate); Oprescu și Mereniuc (accidentați).

D. SCRIDON

Olimpia Salonta - West Petrom Pecica 2-1 (2-0)

Al doilea meci de verificare, a doua înfrângere și tot în fața unei divizionare D, pentru West Petrom Pecica. Dacă sâmbăta trecută, elevii lui Mihai Roșca au pierdut la Timișoara cu CFR, ieri, „petroliștii" s-au deplasat spre nord, la Salonta, pentru întâlnirea cu formația locală Olimpia. Gazdele s-au impus la limită, cu scorul de 2-1, golul arădenilor fiind reușit de Văleanu la un minut după pauză. Antrenorul pecicanilor a folosit două sisteme de joc, după rețeta: Grozav-Lacsani, Bene, Șerb - Sârbuț, Barta, V. Fritea, Anca-Corsenti - Sas, Văleanu (primul mitan) și Leric - Cioară, Iova, Radu George, Sighete - Sârbuț, Ponta, Nădăban, Anca - Văleanu (Sociu), V. Fritea (repriza a doua).

C. MNERIE

Banatul Vinga - A. C. U Arad 0-7 (0-4)

Ieri după-amiază, la Vinga, echipa locală de „Onoare", Banatul din localitate, a primit vizita echipei de eșalonul trei, A. C. U. Arad. Diferența de valoare a fost atât de evidentă, încât s-a reflectat pe tabela de marcaj, scor 0-7. Au marcat pentru arădeni: Băgu - 2, Blăniță, Folea, Pavel, S. Roșca și Izvernar (jucător în probe, venit de la Reșița).

Marcel Coraș a trimis în teren următorul 11: Păscălău-Chirilă, Oprean, Rus-Vizitiu, Folea, Aslău, Băgu-Levente, Blăniță, Pavel. Au mai evoluat: Zaharia-Abrudan, Cercel, Negriă, S. Roșca, Pocean și Izvernan. Au lipsit din formația cea mai bine clasată la finele turului actualei ediții de campionat, din pricina unor accidentări: Lung, C. Roșca, Varga și Rusu.

DANIEL S.

CFR Timișoara-Frontiera Curtici 2-0 (0-0)

Principala candidată la promovare din Divizia A - Arad, Frontiera Curtici, a pierdut „amicalul" cu omoloaga sa din județul Timiș, CFR Timișoara. Fără doi dintre cei mai valoroși jucători ai săi, Oiță (întindere) și Crașovschi (bolnav de gripă), „vameșii" nu au rezistat decât o repriză în fața „vagonarilor" de pe Bega, care au mai făcut o victimă printre echipele arădene, după West Petrom Pecica. Cea mai importantă ocazie în contul curticenilor a fost irosită de Cotuna, de la punctul cu var, spre sfârșitul partidei. Pentru Frontiera au evoluat: C. Moț-Maghici, Juncu, Fâșie, Cotuna-Bilan, Călin, M. Moț, Maghici-Băd, Moțiu. Au mai jucat: Boiți, Vlad, Dogaru, Bârla, Coroban. Antrenor: Gheorghe Cameniță.

C. MNERIE

SC EXPERT SA

lichidator al SC AGROCOMESO SA, anunţă vânzarea conform Legii 64/1995 prin licitaţie publică deschisă, cu strigare a următoarelor active: Activ **FABRICA DE LAPTE**, situat în Satu Nou, jud. Arad, compus din: fabrică de lapte cu următoarele obiective: linie tehnologică de prelucrare lapte, bazine de inox pt. stocare lapte, instalaţie frig pt. cameră frig, grup răcire apă, staţie alimentare cu apă; centrală termică, garaj cu şopron. Vânzarea bunurilor se face în bloc. Preţul de pornire pentru activ este de 2.025.000.000 lei. La preţul menţionat se adaugă TVA. Activ **FERMĂ ZOOTEHNICĂ**, situat în Satu Nou, jud. Arad, compus din: clădire pentru gater, grajd nr. 7; grajd nr. 2 cu padoc şi grajd nr. 3 cu şopron. Vânzarea bunurilor se face în bloc. Preţul de pornire pentru activ este de 567.000.000 lei. La preţul menţionat se adaugă TVA. Activ compus din **HIDROFOR şi SILOZ**, aflat pe platforma fermei zootehnice, situat în Satu Nou. Vânzarea activului se face în bloc. Preţul de pornire pentru activ este de 97.200.000 lei. La preţul menţionat se adaugă TVA. Contravaloarea caietului de sarcini, pentru primul activ, este de 600.000 lei, iar pentru celelalte două este de 500.000 lei. Garanţia pentru înscriere la licitaţie este de 10% din valoarea de pornire a activului. Activele pot fi vizitate la amplasamentele sus menţionate, în fiecare zi lucrătoare, între orele 9-13. **Licitaţia va avea loc la data de 05.03.2002, ora 12,00 la sediul SC AGROCOMESO SA, Satu Nou, jud. Arad.** Caietele de sarcini pot fi achiziţionate zilnic, la adresa la care este amplasat activul Fabrica de lapte sau la sediul SC EXPERT SA, Arad, str. Gen. Magheru, bl. 303, sc B, ap.17. Înscrierile, achiziţionarea caietului de sarcini şi achitarea garanţiei de înscriere la licitaţie se pot efectua până la data de 05.03.2002, ora licitaţiei. Relaţii la sediul SC AGROCOMESO SA Satu Nou, jud. Arad d- na Hotovi Doina, d- na Szori Clara sau SC EXPERT SA, tel. 057-259.740, D- na Molnar Adriana, d- şoara Codilean Mariana. (C.A.)

Pentru îndrăgostiţi...
... noi oferim cina!

NOKIA 3310 **55 $***

Vino in magazinele CG&GC si cumpără un telefon cu conectare la Connex.
Poţi fi castigătorul unei cine romantice în doi.
Tragerea la sorţi va avea loc de Ziua Îndrăgostiţilor, pe 14 februarie.

OFERTA CONNEX
- 3 luni cu 50% reducere la abonament si cu cate 50 de mesaje Connex Text gratuite nationale* (in primele 3 luni de contract). Oferta valabila pana la 15 februarie 2002.
- Cartelele SIM reincarcabile Connex GO! si Kamarad costa doar 7 $. Oferta valabila pana la 31 ianuarie 2002.

* Mesajele SMS gratuite sunt doar mesaje text; cele 50 de mesaje nu includ mesajele la numere speciale cum ar fi 818 (Play) sau 211 (Cost Control)
** Preturile nu includ TVA. Terminalele sunt disponibile in limita stocului disponibil. Detalii in magazine.

CG&GC GSM
DEALER CONNEX

ARAD: B-dul Revolutiei Nr. 42,
Telefon: 057-236.565, Fax: 092-159.669
www.cg-gc.ro
(C.A.)

SC EXPERT SA Arad

lichidator al **SC DORONE SRL Lipova**, anunţă vânzarea conform legii 64/95 prin licitaţie publică, deschisă, cu strigare a următoarelor bunuri mobile: linie tehnologică de prelucrare lapte cu accesorii şi mijloace auto. Vânzarea bunurilor se face individual. Licitaţia va avea loc în data de 07.03.2002, ora 12,00 la cantina Astra Vagoane Trinity SA din Lipova str. Victoriei nr.321. Garanţia pentru înscrierea în licitaţie este de 10% din valoarea de pornire. Înscrierea şi achitarea garanţiei la licitaţie se pot efectua până în data de 06.03.2002 ora 15,00. În caz de neadjudecare licitaţia se va relua după o nouă publicaţie. Relaţii privind lista bunurilor mobile, caracteristici tehnice, preţ de strigare etc. se pot obţine la tel. 057-259.740 sau 093-562.433 d- na Farcaş Adina sau zilnic la sediul societăţii lichidatoare din Arad, str. G. Magheru, bl.303, sc.B, ap.17. (C.A.)

SC Expert SA

În calitate de lichidator al S.C. ALFAR S.A. - SERE Arad, în conformitate cu prevederile Legii 64/1995, republicată, VINDE LA LICITAŢIE PUBLICĂ, DESCHISĂ, CU STRIGARE, următoarele bunuri:

	Preţ lei (TVA inclus)
● maşină decojit răchită	2.891.700
● maşină despicat răchită	2.891.700
● malaxor lut	1.156.680
● moară măcinat pământ	2.000.000
● Transportor cu bandă	7.711.200
● Tractor U 650	40.500.000
● maşină sortat cornichon	32.400.000
● alte mijloace fixe (scule, unelte).	

Lista bunurilor scoase la vânzare, preţul de pornire şi regulamentul de licitaţie sunt afişate la sediul societăţii Alfar SA, Calea Zimandului nr. 3.
Licitaţia va avea loc în fiecare zi de marţi, ora 12.00.
Relaţii suplimentare Ing. Jurcovan Cornel, tel. 057-276.101
(C.A.)

S.C. ADONISINODA S.R.L.

Vă oferă o gamă largă de produse:

- Materiale de construcţii (ciment, var, ipsos, BCA, cărămidă normală
- Otel beton Ø 6, 8, 10 şi striat P.C. Ø 12, 14, 16, 18
- Tv. Ng. deşeu, de 1", 1½", 2", 2½" (10.500 lei/kg.)
- Toată gama de tevi şi profile
- Gresie şi faianţă, obiecte sanitare (diverse modele şi culori)
- Instalaţii electrice, sanitare şi gaz, accesorii
- Vopsele, Grunduri, diluanţi
- Binale (uşi, ferestre - toată gama)
- Teavă izolată pentru gaz 1", 2", 3", 4"
- Etc.

Pentru comenzi mari, transport gratuit la domiciliul clientului.
De asemenea EXECUTĂM lucrări de construcţii civile şi industriale, renovări, izolaţii, (tot felul), confecţii metalice, etc.
VĂ AŞTEPTĂM ZILNIC ÎNTRE ORELE 8-17, SÂMBĂTA 8-12
STR. SCĂRIŞOAREI NR.78, TEL:057/275 823; TEL/FAX: 057/289 846
(C.A.)

Distribuitor Autorizat dialog

Abonează-te la DialogFREE
te costă numai 7$

Mitsubishi Mars
19$**
+2 luni abonament gratuit***

Alcatel OTE 311
35$**
+2 luni abonament gratuit***

şi dacă suni la numărul 411 îţi poţi alege 3 numere preferate în reţeaua Dialog, cu care poţi să vorbeşti **oricând gratuit***

Mai mult, cele 180 de minute gratuite lunar, le poţi utiliza şi pentru convorbiri cu oricare alte numere din reţea, în timpul săptămânii între orele 8 seara şi 7 dimineaţa şi tot weekend-ul.

După epuizarea minutelor gratuite, tariful este de numai **0,05 $/min**,atât pentru apelarea oricând a celor 3 numere preferate cât şi pentru apelarea oricărui număr Dialog în afara orelor de vârf.

* În limita a 180 de minute lunar
Toate taxele nu includ TVA
Ore de vârf 7,00 - 20,00 de luni până vineri
În afara orelor de vârf 20,00 - 7,00 de luni până vineri şi în weekend.

** Preţ fără TVA
***a 4-a şi a 6-a lună

Prin noi comunici uşor!

ARAD
Mag. ZIRIDAVA, parter
tel.: 057-212262, 095-600606

ORADEA
Str.Avram Iancu Nr 5
tel.:059-436168, 095-317615

(C.A.)

S.C. EXPERT S.A. ARAD

În calitate de lichidator al S.C. ALFAR S.A. Arad,

anunţă vânzarea, în conformitate cu prevederile Legii 64/1995 republicată, prin LICITAŢIE PUBLICĂ DESCHISĂ, cu strigare, a următoarelor active:

Nr. crt.	Denumirea mijlocului fix	Preţ lei (inclusiv TVA)
Activ 12	Activ Ferma 2 - 6 HA Sere, sediu,1/2 Punct termic	2.167.879.235
Activ 15	Activ Ferma 5- 6 HA Sere, Punct termic	1.880.508.628
Activ 18	Surse, acumulări şi reţele apă tehnologică	774.704.772
Activ 19	Reţele termice interioare	3.282.068.863
Activ 20	Reţele termice exterioare	3.141.600.000
Activ 23	Ferma 1 - ciupercărie - 20 spaţii x 360 mp, H = 6 m	2.029.933.408
Activ 24	Ferma 2 - ciupercărie - 20 spaţii x 360 mp, H = 6 m	2.256.058.308
Activ 25	Hală compostare 1 - S utilă - 1780 mp	1.193.627.041
Activ 27	Platformă betonată + şopron - teren total - 24470 mp	1.726.408.641
Activ 28	Platformă depozitare - teren total - 44330 mp	1.746.174.901
Activ 29	Atelier împletituri (fosta răchitărie) - teren total - 3600 mp	525.303.979

Toate activele sunt amplasate în Arad, Calea Zimandului nr. 3, putând fi vizitate zilnic între orele 9,00-14,00.
Lista cu activele şi preţurile de pornire în licitaţie precum şi caietul de sarcini cuprinzând descrierea activelor şi regulamentul de desfăşurare al licitaţiilor se pot obţine zilnic, între orele 9,00-14,00, la sediul SC Alfar SA Arad, Calea Zimandului nr. 3.

Licitaţiile pentru toate activele din prezentul anunţ vor avea loc în data de 21.02.2002, ora 12, la sediul SC ALFAR S.A. Arad, Calea Zimandului nr. 3.

Termenul de înscriere la licitaţie este până la data de 20.02.2002, ora 15,00.

Informaţii suplimentare cu privire la desfăşurarea licitaţiei pot fi obţinute la sediul societăţii din Arad, Calea Zimandului nr. 3 sau prin telefoanele 057-276.101 ing. Jurcovan Cornel şi 092-343.784 ing. Moţ Marius.

Pentru activele neadjudecate licitaţia va fi reluată săptămânal, după o publicitate prealabilă.

(C.A.)

S.C. Comalim S.A.

Arad, str. Ursului nr. 21, tel/fax: 057/289.409

Vinde folie solar (polietilenă) l=4 m, g=0,15 mm la prețul de 35.620 lei/kg (inclusiv TVA).

La cantități de peste 200 kg se asigură transportul

(9396886)

S.C. Edil Construcții S.A.

cu sediul în Arad, str. Liviu Rebreanu nr. 98

angajează **Rutierist**

Condiții:

- domiciliul în Arad
- vechime în meserie 3 ani
- stagiul militar satisfăcut
- vârsta maximă 40 ani

Informații la sediul firmei sau la telefon 254.800, int. 25.

SC EXPERT SA

lichidator al SC AGROINDUSTRIALA ARNO ARADUL NOU SA, anunță vânzarea conform Legii 64/1995, prin licitație publică deschisă, cu strigare, a următoarelor mijloace fixe aparținând societății debitoare: **1.Utilaje agricole**: combine C14 și E 281, cu prețuri cuprinse între 3.700.000 - 15.400.000 lei; remorci basculante, cu prețuri cuprinse între 1.500.000 - 1.800.000 lei; grapă cu disc, cu prețul de 3.000.000 lei; mașini de administrat amendamente, cu prețul de 3.700.000 lei; alte utilaje agricole; **2. Mijloace de transport** : autoturisme ARO, cu prețuri cuprinse între 11.000.000 - 22.000.000 lei; **3. Alte mijloace fixe:** calculatoare, cu prețuri cuprinse între 1.000.000 - 1.800.000 lei; mașini mecanice de tip freză, strung, aparate de sudură. Lista cuprinzând bunurile scoase la licitație și prețurile de pornire ale acestora pot fi consultate la sediul societății debitoare. La prețurile menționate în liste se adaugă TVA. Bunurile pot fi văzute la sediul SC AGROINDUSTRIALA ARNO SA. **Licitația va avea loc în data de 01.03.2002, ora 12.00, la sediul SC AGROINDUSTRIALA ARNO SA. Licitațiile se vor relua în fiecare zi de vineri a săptămânii, ora 12.00, la sediul menționat mai sus.** Taxa de participare la licitație, nerambursabilă, este de 60.000 lei/participant. Garanția pentru înscrierea în licitație este de 10% din valoarea de pornire a fiecarui bun. Înscrierile, achitarea taxei de participare și achitarea garanției de înscriere la licitație se pot face înainte de începerea licitației. Relații la SC AGROINDUSTRIALA ARNO SA, Șoseaua Timișorii, km.7, dl. Goldiș Marinel, tel. 092-288.595 sau SC EXPERT SA, Tel. 259.740, d- na Molnar Adriana, d-șoara Codilean Mariana. (c.a.)

Iskraemeco Romania S.R.L.

componentă a grupului de firme Contor Zenner

angajează Personal pentru montaj și verificări contoare de energie electrică

Cerințe: ● studii medii ● maxim 30 ani ● experiență în mecanică fină și/sau electricitate (constituie avantaj)

Rugăm persoanele interesate să depună Curriculum Vitae și scrisoare de intenție la sediul nostru din Arad, Calea Bodrogului 2-4. Relații suplimentare la telefon 208502.

(2360764)

ANIVERSĂRI

Azi, 14 februarie 2002, când se deschide al doilea trandafir al vieții, dorim din toată inima

LUCIEI VALENTINA BUNEAN

din Bârzava, LA MULȚI ANI. Cu toată dragostea: buni Ana, tuși, unchiul din Arad. (4417)

„LA MULȚI ANI" pentru **MARCEL PETRUCEAN** din SIRIA, la împlinirea a 9 ani, îi urează bunicii Felicia și Nicu și verișoara Antonia. (8441847)

MATRIMONIALE

AGENȚIE GERMANĂ caută persoane în vederea CĂSĂTORIEI. Telefon 264908; 286960 și 233047, orele 17-22. (3700)

TÂNĂRĂ SEXY, PROVOCATOARE, ofer clipe frumoase domnilor generoși. Telefon 094.160.682. (4497)

VÂNZĂRI APARTAMENTE O CAMERA

Vând apartament 1 cameră, balcon închis, contorizat, etaj I, Micălaca 500, preț 7.200 USD, negociabil. Telefon 267278; 095.841.144. (4181)

Vând garsonieră amenajată, preț 4.000 USD, negociabil. Telefon 090 010 321, 243313. (4322)

Vând garsonieră etaj I, zona Vlaicu, informativ 4.850 USD. Telefon 092 294 842. (3567)

Vând apartament 1 cameră, la casă, bucătărie, baie, pivniță, zona Intim, preț negociabil. Telefon 057-289280; 096.561.885. (4341)

Vând apartament cu o cameră în comuna Vladimirescu, zonă centrală, et. II, cu încălzire pe gaz și alte îmbunătățiri. Informații zilnic între orele 19-22, la telefon 514516 sau 282351 în cursul zilei. (4404)

Vând apartament 1 cameră, hol, dormitor, bucătărie mare, baie în Grădiște. Telefon 095.963.599. (4381)

Vând garsonieră, îmbunătățiri deosebite, Vlaicu, hală, bloc Z15. Telefon 210587. (4480)

VÂNZĂRI APARTAMENTE DOUA CAMERE

Vând 2 camere, central, îmbunătățiri, garaj autorizat, 12.000 USD. Telefon 270856; 096.231.477. (4163)

Vând apartament 2 camere, bloc 4, Banu Mărăcine. Telefon 270164 după ora 15. (4250)

Vând urgent apartament 2 camere, Grădiște, lângă pod și piață, parter, contorizat, telefon, preț 7.000 EURO. Telefon 094.555.686. (3973)

Vând apartament 2 camere, parter bloc, decomandat, str. I. Antonescu, 11.000 $ negociabil. Telefon 212120. (4308)

Vând apartament 2 camere, cf. I, Podgoria, 10.000 USD. Telefon 213113, 094 559 201. (3985)

Vând apartament 2 camere parter, contorizat, Vlaicu, Făt-Frumos. Telefon 274115. (4442)

Vând apartament 2 camere parter, toate îmbunătățirile, str. 6 Vânători. Telefon 233243 orele 15-22. (4441)

Vând apartament 2 camere, CALEA ROMANILOR, semidecomandat, confort I, contorizat, balcon închis, boxă, OCUPABIL IMEDIAT. Preț 9.000 $, negociabil. Telefon 093.183.130. (4503)

VÂNZĂRI APARTAMENTE TREI CAMERE

Vând apartament ultracentral, 3 camere, bucătărie, baie, garaj. Telefon 255215 sau 090.775.594. (3584)

Vând apartament 3 camere cu spațiu comercial. Telefon 514071. (4252)

Vând apartament 3 camere, decomandate, et. I, Micălaca 300 (Billa), 11.500 USD. Telefon 279718, 094 542 931. (4295)

Vând 3 apartamente Samantha. Informații telefon 093.346.529. (4424)

Vând apartament 3 camere decomandat, parter înalt, Piața Miorița, 13.200 $. Telefon 256820. (4455)

Vând apartament 3 camere central, decomandat. Informații telefon 251929. (4456)

VÂNZĂRI APARTAMENTE PATRU-CINCI CAMERE

Vând apartament 5 camere, Horia, renovat, 45.000 USD. Telefon 270856; 092.257.409. (4163)

Vând apartament 4 camere (zona Orizont), decomandate, bucătărie, 2 băi, 2 balcoane, din care unul închis cu termopan, toate utilitățile și îmbunătățirile, contorizat, geamuri din termopan, ușă metalică la intrare, preț negociabil 17.000 USD. Poate fi văzut zilnic. Telefon 255256, 095 661 769. (4294)

VÂNZĂRI CASE

Vând casă Grădiște, renovată integral, 36.000 USD. Telefon 253364. (4163)

Vând urgent casă mică, Grădiște, 633 mp, preț 7.500 USD. Telefon 236021, 092 606 527. (4116)

Vând 3 apartamente într-un imobil de 5 apartamente (curte, piscină), central. Telefon 092.397.419. (3923)

Vând casă în Pâncota. Informații telefon 281228. (3590)

Vând casă, Săvârșin, vedere pitorească, pomi fructiferi, parc, preț 9.500 USD. Telefon 090.069.907; 094.928.511; 256000. (4027)

Vând casă modestă + teren 540 mp, zona Bujac. Telefon 246640. (4021)

Vând casă în Galșa, nr. 276, la șosea, grădină mare, construcție nouă, neterminată, special pentru privatizare, preț 11.500 USD. Telefon 531633; 094.456.991. (4254)

Vând casă mare, cu anexe și grădină, sat Galșa nr. 91, preț negociabil. Telefon 531460, 531905. (4304)

Vând casă cu grădină 1.440 mp, cartierul Aradul Nou. Informații telefon 278238. (4336)

Vând casă, str. A. Șaguna 230, preț 22.000 USD. Telefon 282793. (4355)

Vând urgent casă Chișineu Criș, str. G. Coșbuc nr. 40. Telefon 520202, 095 401 218. (9646630)

Vând casă 6 camere + anexe, Moroda, preț 100.000.000 lei. Telefon 094 254 073. (4372)

Vând casă, str. Pădurii, teren 512 mp. Telefon 282782, 091 477 552. (4093)

Vând casă tip Samantha, toate condițiile, preț negociabil 35.000 $. Telefon 057-276098, 094 928 615, 094 107 674. (4092)

Vând clădire cu patru nivele, în zonă turistică, posibilități motel, tabără, agroturism etc. Telefon 092.659.084. (3339)

Vând casă în cartierul Funcționarilor. Telefon 092.654.645. (3555)

Vând casă + brutărie (în plină activitate) în Arad, apă, gaz, telefon, satelit, preț 35.000 USD. Telefon 057/275372; 095.534.878. (3664)

Vând casă în Aradul Nou Calea Timișorii nr. 114. Telefon 286831. (4155)

Vând casă cu grădină, Miniș. Informații telefon 090.152.871. (4210)

Vând casă în comuna Șeitin și teren extravilan 58 ari în apropierea comunei. Telefon 250739. (4170)

Vând casă în Micălaca cu gaz, anexe. Telefon 219725. (4157)

Vând casă cărămidă, 4 camere, parchetate, grădină, anexe, Sântana, preț 8.000 $. Telefon 095.970.201. (0229182)

Vând apartament la casă (2 în curte) 2 camere, bucătărie, cămară, grădină, anexe, zona Grădiște. Telefon 057-232458. (4377)

Vând casă construcție nouă, grădină mare 900 mp, 14.000 DM negociabil. Telefon 092.494.563. (4414)

VÂNZĂRI SPAȚII

Vând gheretă situată pe Calea Victoriei, dotări, accept variante. Telefon 263002, 234995; 093.403.228. (3864)

Vând SRL cu SPAȚIU COMERCIAL, suprafața 240 mp, dotări, apă, canalizare, curent, termoficare, centru - Vlaicu. Telefon 094.873.210, 265880, 280808, după 16. (4214)

Vând spații zonă centrală (birouri, prestări servicii, comerț). Telefon 093.253.651. (4267)

Vând gheretă lemn brad, demontabilă, cu accesorii. Informații Gurahonț, telefon 316241. (9639491)

Vând spațiu comercial zidit, 38 mp, cu CF, în Piața Miorița și masă de biliard. Telefon 094 618 402. (4297)

Vând hale + teren 1300 mp, central, intrare TIR. Telefon 095.390.304. (3623)

Vând spațiu comercial cu casă, complet amenajat, curte, grădină, toate utilitățile. Telefon 214425. (4383)

Vând gheretă, Piața Miorița + SRL multiple activități. Telefon 094.927.703. (4403)

Vând urgent gheretă 21 mp, zona UTA. Telefon 098.234.156. (4419)

Vând local amenajat, situat pe Șirandul Neptun, poziție centrală. Telefon 093.375.682; 219518. (4345)

VÂNZĂRI TERENURI

Vând 3 ha teren intravilan, zona 6 Vânători. Telefon 094 615 247. (4117)

Vând 5000 mp teren intravilan, Aradul Nou, apă, agent termic, gaz, curent. Telefon 092.355.963. (3388)

Vând teren intravilan 2950 mp, în sat Cicir, gaz, curent trifazic; preț negociabil. Telefon 057 - 216319. (4263)

Vând 750 mp teren intravilan, în comuna Covăsânț, 1.000 USD, negociabil. Telefon 279208, 201830. (4327)

Vând TEREN INTRAVILAN 685 mp, str. Prometeu 2, utilități la stradă. Telefon 092.239.242. (4397)

Vând 2 ha teren agricol Arad, zona Sânicolau Mic. Telefon 286705. (4436)

Vând intravilan 4000 mp, zonă excepțională, localitatea Sânpaul, nr. 296. Telefon 057 - 253834; 094.507.218. (4457)

VÂNZĂRI AUTO

Vând tractor D.T. 100. Telefon 512719, după ora 20. (4158)

Vând Dacia 1300, înmatriculată, pentru piese, 5 milioane lei. Telefon 286211. (4323)

Vând utilaje agricole: tractoare DT 101, DTC 640; Fiat 1880; pluguri; cositoare; rotative; combină de recoltat; case 1H 1460. Telefon 094.547.274. (4465)

Vând autoturisme microbuz,8 locuri, marca Dodge Ram Van 250 Diesel Nissan Laurel 2,8 Diesel, Barkas - utilitar, toate cu CIV/PF. Telefon 094.547.274. (4465)

Vând ALARME AUTO, închideri centralizate, geamuri electrice. Telefon 094 855 838. (4086)

UTIL! Vând ANVELOPE de autoturism - 250:000 lei, ARO - 350.000 lei, camion - 750.000 lei. Telefon 259339, 094.706.321. (3582)

Vând Opel Vectra, 1991, sau schimb cu Dacia + diferență. Telefon 057-522008, după ora 16. (9646623)

Vând Opel Omega 1989, capacitate 2000, automat. Telefon 272801. (3922)

Vând, în Felnac, tractor John Deere, 155 CP, 1996, 6.000 ore funcționare. Telefon 093 710 322 sau 270150. (4066)

Vând autobasculantă Saviem 6,5 to, servodirecție, CIV, preț 1.900 $. Telefon 218264; 092.777.361. (4162)

Vând camion MAN, motor defect, 7,5 to, 3.100 $. Telefon 094.246.290. (4224)

Vând Opel Astra 1,4 i, benzină, fabricație 1994, un singur proprietar, 97.000 km, preț 4.300 $. Telefon 092.294.634. (3986)

Vând Opel Record 1,9 an fabricație 1980, înmatriculat, CIV, negociabil, Șimand, nr. 670. Telefon 373142. (4269)

Vând sau schimb cu Dacia, Opel Record Diesel, consum 6%, localitatea Horia, nr. 312. Telefon 532231, 090.782.688. (4262)

Vând Opel Senator 2,8 automatic, preț 2.500 $ negociabil. Telefon 093.253.651. (4267)

Vând autodubă IVECO 3,5 tone, preț 3.000 $ negociabil. Telefon 093.253.651. (4267)

Vând Mercedes 300 D, an '81, motor OK caroserie bună (pentru piese de schimb), 600 $ fix. Telefon 093.045.296. (4251)

Vând Dacia 1300, stare de funcționare, CV. Telefon 090 474 229. (4301)

Vând tractor U650, 4 ani, plug, disc cu grape, semănătoare, remorcă basculantă. Telefon 055-220312 sau 055-221616. (4300)

Vând Dacia, an 1989 TLX, preț 900 $, negociabil. Telefon 093 664 802. (4296)

Vindem PIESE ARO, prețuri avantajoase, str. Bogdan Voievod nr. 34, lângă Fabrica nouă de zahăr, zilnic, orele 8-20. Telefon 274297. (4348)

Vând Audi 80 și Audi A4, benzină. Telefon 282793, 094 623 459. (4355)

Vând două mașini Fiat Croma, stare bună, cu piese de schimb multiple. Telefon 098 230 485. (4351)

Vând Opel Astra Caravan, an 1996, motor 1.4 benzină și Opel Astra, an 1993, motor 1.6 benzină, recent înmatriculate. Telefon 094 855 473. (4362)

Vând Dacia 1310TX, an 1985, verificare tehnică, stare perfectă de funcționare, 800 $ negociabil, vizibilă zilnic str. Cardaș nr. 22A, Biserica Sârbească. (4365)

Vând Opel Ascona Automatic, preț la vedere. Telefon 246527; 091.477.552. (3637)

Vând Mercedes SEL, an 1986, stare impecabilă, numere valabile 2 ani, preț 2.700 $, negociabil. Telefon 095.698.242. (3729)

Vând microbus 207, an 1986, stare impecabilă, motor nou + piese schimb, preț 4.500 $, negociabil. Telefon 095.698.242. (3729)

Vând Mercedes Cobra 220 și motor cu cutie Mercedes 240, în stare perfectă. Telefon 218161; 095.877.863.

Vând Alfa Romeo 33, neînmatriculat sau piese schimb. Telefon 057/348156. (2084)

Vând Citroen BX 17 Diesel, înmatriculat, an fabricație 1988. Telefon 057.289.784; 094.101.723. (4141)

Vând Dacia Breack injecție, 2000 - XI, roșu toreador, garanție, stare impecabilă, 11.000 km, preț negociabil. Telefon 218042; 094.958.818. (4127)

Vând Dacia 1310 L, 1999, albă, stare impecabilă, preț 2.350 $, negociabil. Telefon 218042; 094.958.818. (4127)

Vând motor Ioanto 5 CP cu scânteie, funcționează cu benzină și petrol. Informații sat Măsca nr. 345. (4357)

Vând Nissan Sunny 20 DLX, 1993, Diesel, 5 uși, sau schimb cu microbuz 8+1, după 1995. Telefon 092.325.770. (4390)

Vând cauciucuri camion, microbuze, mașini, jenți aluminiu. Telefon 279582. (4204)

Vând anvelope LKW (camion) folosite și reeșapate, ofer garanție. Telefon 278790; 094.174.350. (4388)

Vând mașini Euro III, leazing. Telefon 095.380.320. (4395)

Vând Audi 80 CC înmatriculat persoană fizică 1,6 Diesel, 2.000 $ negociabil. Telefon 218317, 095.646.497. (4411)

Vând Dacia 1310, an 1987, stare bună, 1.000 $, CIV, numere noi. Telefon 274157; 095.296.095. (4422)

Vând 2 motoscutere Honda Baly, an '98. Telefon 093.346.529. (4424)

Vând Dacia 1310 Breck, 1987, preț 800 $. Telefon 096.741.323. (4437)

Vând Renault 21 Nevada Diesel, an fabricație 1989. Telefon 094.577.919. (4442)

Vând Dacia 1310 TLX an 1988, cutie 5 trepte, CIV, folie, stare foarte bună, 1000 USD negociabil. Telefon 094.707.011; 265030. (4454)

Vând urgent tractor U 650; Dacia 1310 Breck, an 1995. Telefon 318388; 095.636.549. (4458)

Vând microbuz VW benzină, localitatea Covăsânț. Telefon 385248. (4478)

Vând Dacia 1310, 1985, stare foarte bună, 1.100 $. Telefon 092.942.743; 218264. (4484)

Vând VW Transporter 8+1 locuri Diesel, 1985, stare foarte bună, 7.300 DM negociabil. Telefon 090.012.124. (4487)

Vând autoturism Suzuki SWIFT, septembrie 2001, sau cedez contract leasing. Telefon 093.202.508. (4491)

Vând Opel Corsa, fabricație 2001, euro IV și Opel Vectra, fabricație 1992. Telefon 094.733.750. (4508)

Vând W Passat Combi, fabricație 2000, euro III. Telefon 092.344.865. (4508)

(Continuare în pagina 14) ➧

(Urmare din pagina 13)

Vând autoturism Mercedes 190 benz, neînmatriculat sau pentru piese schimb, 1985. Telefon 095.880.530, 512301. (9646691)

VÂNZĂRI ELECTRO

Vând vitrină frigorifică orizontală, 1,8 m, românească, în stare de funcționare, preț 5.000.000 lei, negociabil. Telefon 094.694.634. (4214)

Ocazie! Avem cele mai mici prețuri la TV COLOR, MAȘINI de SPĂLAT, FRIGIDERE, COMBINE FRIGORIFICE, LĂZI FRIGORIFICE, CONGELATOARE, ASPIRATOARE. Sunați la telefon 259339 sau 094.706.321 și convingeți-vă. (3582)

Stop! Stoc foarte mare de TV COLOR, MAȘINI DE SPĂLAT, FRIGIDERE, COMBINE FRIGORIFICE, ASPIRATOARE, în LIPOVA, foarte ieftin și cu garanție. Telefon 057 - 563027, 094.706.321. (3582)

Vând CASE MARCAT FISCALE, CÂNTARE și PLATFORME ELECTRONICE, NUMĂRĂTOARE de BANI. Telefon 282829; 272727. (32113)

Vând televizoare color, diferite modele, telecomandă, garanție. Telefon 219365; 093.380.028. (3415)

Vând TV color, mașini automate, congelatoare, combine și lăzi frig, cu garanție, zilnic. Informații telefon 274600, 241355. (3477)

Vând CASE MARCAT FISCALE, CÂNTARE ELECTRONICE și CONSUMABILE. Telefon 281188; 211211. (c)

Vând televizoare color, diferite modele, telecomandă, garanție. Telefon 338090, Arad. (4012)

Vând televizoare color, diferite modele, stereo, cu garanție. Telefon 251392. (4012)

Vând FRIGIDERE, COMBINE FRIGORIFICE, CONGELATOARE, MAȘINI DE SPĂLAT, TV COLOR, VIDEO, ASPIRATOARE, cu garanție. Prețuri avantajoase. Str. Unirii nr. 4. Telefon 284000, orele 10-18. (4135)

Vând TV COLOR, diferite modele, diagonala 35-80 cm, telecomandă, garanție, MAȘINI SPĂLAT, FRIGIDERE, CONGELATOARE, VIDEO. Prețuri avantajoase. Telefon 275681. (4135)

Vând case marcat fiscale, sisteme supraveghere video, instalații satelit. Telefon 284900. (4193)

Vând congelator vertical cu vitrină; congelator tip ladă; agregate frig, compresoare, motoare; evaporatoare; cameră frig. Telefon 093.253.651. (4267)

Vând televizoare color, mașini de spălat rufe sau vase, combine frigorifice, congelatoare, frigidere, toate de cea mai bună calitate; garanție 1 an. Telefon 057 - 284057; 091.076.611. (4240)

Vând frigider, congelator, ladă frig, combină frig, cu garanție, combină frig, mașină spălat automată. Telefon 210613. (4515)

Vindem: VITRINE frigorifice, CAMERE frigorifice, AGREGATE frigorifice, DULAPURI frigorifice, CONDENSATOARE, VAPORIZATOARE; panouri frigorifice - termoizolante; garanție. Telefon 281384, orele 8-18.

Vând combină frigorifică, ladă înghețată, compresor frig 800 W. Telefon 057/456195; 094.774.509. (4502)

VÂNZĂRI DIVERSE

Vând pat o persoană cu saltea, 1.000.000 lei, masă birou, 500.000 lei, măsuță mică, 500.000 lei. Telefon 263860; 094.694.634. (4219)

Vând PLASĂ GARD zincată, 19.000 lei/kg, toate dimensiunile; COTURI și BURLANE FUM 25.000 lei/ buc; CUIE, 15.500 lei/ kg; PLASĂ RABITZ 36.000 lei/ kg; SÂRMĂ NEAGRĂ 16.500 lei/ kg; SÂRMĂ ZINCATĂ gamă completă, ELECTROZI SUDURĂ, 45.000 lei, str. Vrabiei nr. 4. Telefon 289997, 094 289 997. (3972)

Vând rolete plastic import 270.000 lei/mp; rolete lemn tei 650.000 lei/mp; obloane mobile din lemn 850.000 lei/mp. Telefon 092.282.380. (1302)

Vând LEMNE FOC, NISIP, BALAST, domiciliul clientului. Telefon 214010. (4089)

Vând pomi fructiferi altoiți și ornamentali Magnolia. Informații Cuvin nr. 210, telefon 461064; 094.174.785, familia Oloieru. (3593)

Vând boltari, zgură, beton, pavele. Telefon 092.621.600; 095.634.885. (3579)

Vând gater pentru tăiat scândură, sat Sederhat nr. 46. (3598)

Vând plasă gard, zincată, Micălaca. Telefon 259892. (3901)

Vând calorifere fontă, toate tipurile, garanție, de la 35.000-100.000 lei/element, str. Petru Rareș nr. 98. Telefon 228398; 094.261.683. (4005)

Vând făină BL55, în cantități mari, preț 4500 lei/kg. Informații telefon 090.172.327. (0229175)

Vând club internet 10 calculatoare, mobilier, acte, vad bun, 5.000 USD. Telefon 094.172.157; 091.590.518. (3953)

Vând termoteci pe coș Vaillant, Junkers; cazan pentru încălzire; instant-uri pentru baie și bucătărie pe gaz Vaillant, Junkers; convectoare pe gaz; pompe de recirculare; pompe de recirculare pentru termoteci; baterii baie-bucătărie, diferite piese de schimb. Telefon 095 245 147. (4107)

Vând LEMNE FOC, NISIP, BALAST, la domiciliu. Telefon 210771. (4106)

Vând LEMNE FOC, NISIP, BALAST, la domiciliu. Telefon 277027. (4106)

Vând sufragerie „Lorena" (stil Renașterea spaniolă). Telefon 255215 sau 090.775.594. (3584)

Vând NISIP și BALAST la domiciliul clientului. Telefon 261946, 259556. (4159)

Vând colțare, canapele. Telefon 286069; 094.604.016. (4148)

PUI DE ȘIRIA! Vindem populației, în limita stocului, la ferma PRODAGRO CETATE din ȘIRIA, vineri, 15 februarie 2002, sâmbătă, 16 februarie 2002, PUI VII DE CARNE de o zi, respectiv PUI VII DE CARNE de circa 700 gr și peste 1,5 kg. Informații telefon 094.577.826. (4143)

Vând pomi fructiferi, din pepiniera Dorobanți, diferite specii și plante ornamentale, sămânță lucernă. Ing. Cazan, telefon 535001, 094.519.481.

Vând femelă Rottweiler gestantă, cu pedigree și cățel 2 luni. Telefon 094.583.640. (4178)

Vând RULETĂ ELECTRONICĂ tip „CAZINO" cu 4 posturi, omologată de Ministerul Finanțelor. Telefon 094.873.210; 093.350.285. (4214)

Vând doi viței la 300 kg. Telefon 532125. (4216)

Vând termoteci import Italia, plata în 36 rate. Telefon 093 463 567. (4105)

Vând vaci fătate, juninci și tăurași cu origine pentru reproducție BNR, localitatea Păuliș, nr. 4. (4256)

Vând NISIP, BALAST, la domiciliul clientului. Telefon 257769. (4277)

Vând urgent și avantajos SRL multiple activități și boia. Telefon 095.813.920. (0229178)

Vând casă valori (seif). Telefon 093.253.651. (4267)

Vând rafturi, tejghele, pal, europaleți, cântar semiautomat, oglinzi, aplice portelan. Telefon 093.253.651. (4267)

Vând BOLȚARI TERMOIZOLANȚI, diferite dimensiuni, foarte convenabil. Telefon 275551, 094 507 339. (4317)

Vând COLȚARE, CANAPELE, PAT DORMITOR, FOTOLII, noi, convenabil. Telefon 275551, 094 507 339. (4317)

Vând EUROBOLȚARI TERMOIZOLANȚI cu certificat calitate 300 x 250 x 200, 7.500 lei/ buc, 1mc-500.000 lei. telefon 092 381 750. (4353)

Vând scândură de stejar, g-5 cm și g - 9 cm, aprox. 15 mc. Telefon 092 782 353. (4349)

Vând uși din demolări. Telefon 093 052 572. (4347)

Vând nutreț: trifoi lucernă, în afară de sâmbătă, localitatea Târnova nr.202. (3886)

Vând tractor L445, freză, disc pe roți, mașină semănat păioase-porumb, grapă cu colți, cultivator, mașină împrăștiat îngrășăminte, tocătoare tulei, remorcă 5 tone, vagon persoane, plug, circular. Telefon 520470; 093.180.147, Burda. (9646620)

Vând plug cu 3 capete și miere de salcîm. Telefon 095.49.68.12. (9646622)

Vând vană fontă, saltele, uși de bloc interior și una pentru intrare; faianță Italia, congelator 7 sertare, bicicletă femei, chiuvetă baie, bucătărie. Telefon 272853. (3790)

Vând arce de solarii și sere mici. Telefon 090.069.934. (3943)

Vând BCA, blocuri ceramice, țiglă 10 modele, uși, ferestre, pal, placaj, PFL, bitum, carton asfaltat, plăci azbociment etc; str. Pădurii, nr. 69. Telefon 211272. (3623)

Vând combină recoltat știuleți, tocător tulei și alte utilaje agricole, grâu panificație. Telefon 216472; 095.180.201. (2289)

Vând moară de grâu în clădire cu etaj, capacitate 800 kg pe oră, cu instalații din Germania, în stare foarte bună, la Variașul Mare. Anexe: o casă, un loc de casă și 2 hectare de grădină. Telefon 276957, 256195. Internet www.mill.home.ro. (3727)

Vând familie de struți de 10 luni, respectiv 2 ani. Telefon 531386 sau 095.333.648. (8441843)

Vând bazin motorină 2 mc, tablă 3 mm. Telefon 095.611.238. (4221)

Vând rolete plastic, import, uși și geamuri. Telefon 095.380.320. (4394)

Vând UȘI și GEAMURI din LEMN cu sticlă, prețuri de la 500.000 lei. Telefon 256769; 092.239.242. (4397)

Vând ACOPERITOARE FIBRĂ STICLĂ Dacia papuc, 150 Euro. Telefon 256769; 092.239.242. (4397)

Vindem PUI de Șiria, ambalați, prețuri accesibile. Telefon 090.671.729. (4374)

Vând făină tip 550 - 4.500 lei/kg. Telefon 092.260.961. (4409)

Vând NISIP, BALAST, la domiciliu. Telefon 279063. (4421)

Vând țeavă neagră. Informații telefon 531623 după ora 18. (4434)

Vând garaj zidit zona BILLA și Nokia 3210. Telefon 091.266.911. (4453)

Vând 100 oi gestante și cu miei, 4 scroafe cu purcei și 2 gestante. Telefon.090.823.770. (0229956)

Vând orzoaică și 2 tăurași la 350 kg cu 35.000 lei/kg. Telefon 057 - 253834; 094.507.218. (4457)

Vând 10 bucăți purcei rasa Landrace, 12 săptămâni. Telefon 466155. (8441848)

Vând 20 purcei 5 luni, rasa Landrace. Telefon 466012, seara. (8441849)

Vând mașini cusut industriale și 2 liniare; 1 triplok. Telefon 057 - 217020. (4494)

Vând POMI FRUCTIFERI și ORNAMENTALI: trandafir, magnolie, tuia. Dorobanți, nr. 475. Telefon 095.839.884, Kiss. (4493)

Vând struț mascul, vârsta 1 an și jumătate. Telefon 217287; 092.720.135. (4512)

CUMPĂRĂRI TERENURI, IMOBILIARE

Cumpăr apartament 2 camere, exclus etaje superioare, ofer 5.500 EURO. Telefon 230004, 381811; 094.248.933. (4133)

Cumpăr teren arabil din Asociația ROMGERA Sântana. Telefon 462061, după ora 17. (0229176)

Cumpăr contract RALLA, casă sau apartament în Arad. Telefon 092 537 335. (4122)

Cumpăr garsonieră, confort I, central, etaj I - parter. Plata pe loc. Telefon 214511; 093.455.200. (4209)

Cumpăr în Pecica pe străzile principale, casă modestă cu teren de minim 1200 mp. Telefon 469820; 094.594.466. (4243)

Cumpăr foarte urgent apartament 2 camere Micălaca, banii jos. Telefon 279718; 094.542.931. (4389)

Cumpăr casă în Păncota, str. Horia, V. Goldiș, T. Vladimirescu. Telefon 466155. (8441848)

CUMPĂRĂRI AUTO

Cumpăr Dacii între anii 80-95, numai cu CIV și nr. noi, cu caroserie ruginită sau segmentare, ofer de la 5 mil - 12 mil. lei. Telefon 093 045 296. (4251)

CUMPĂRĂRI ELECTRO

Cumpărăm cartușe consumate pentru imprimante și copiatoare. Telefon 092.783.787. (1586)

Cumpăr congelatoare, frigidere, mașini de spălat automate, combine frig defecte. Telefon 210613. (4136)

CUMPĂRĂRI DIVERSE

Cumpărăm vaci și juninci. Telefon 250866; 095.681.191. (4125)

Cumpăr vaci, vițele, tauri. Telefon 288968, 092 941 123. (1201)

Cumpăr deșeuri de fier vechi, cantități mari, prețuri mari. Telefon 093.404.010. (1513)

Cumpăr tăurași de la o săptămână la 3 luni, bălțați. Informații telefon 095.505.122. (0229172)

Cumpăr porumb boabe și știuleți, grâu, orz. Plata pe loc. Telefon 094.784.568; fax 274833. (3940)

Cumpăr bovine pentru sacrificare. Telefon 274744; 094.294.666; 095.624.006. (3992)

Cumpăr tineret bovin pentru sacrificare, peste 300 kg. Plata pe loc. Deplasare proprie. Telefon 091.813.058. (4139)

Cumpăr talon, CIV Ford Scorpio 2,0 I benzină, 5 uși, an 1986, bleu. Telefon 095.219.263, 057/266498 (seara - 19). (4182)

Cumpăr garaj auto, demontabil, stare bună. Telefon 094 346 701. (4356)

Cumpăr disc pentru tractor U650. Telefon 094 477 085. (9646628)

Cumpăr grâu de panificație cu gluten minim 25 și deformare maxim 12. Telefon 095.037.225; 044335343. (3625)

Cumpărăm pene indiferent calitate, str. Iacob Kardoș, nr. 44. Telefon 214496. (4407)

Cumpăr cuptor aragaz sau ofer la schimb TV color. Telefon 270794. (4463)

Cumpăr documente vechi: vederi, plicuri, timbre, tablouri, porțelanuri vechi; plata pe loc. Telefon 091.883.605. (4481)

CERERI ȘI OFERTE DE SERVICII

Angajez LĂCĂTUȘI, ZUGRAVI, SUDORI. Telefon 210944. (4255)

CABINET MEDICAL angajează FEMEIE DE SERVICIU. Selecția vineri, 15.02.2002, ora 16. Telefon 251359. (4427)

SC ARCONSERV, telefon 288929, angajează un PAZNIC care are calificarea de electrician, sudor, lăcătuș mecanic și un ELECTROMECANIC. (3862)

SOCOM PIELARUL ARAD angajează: CONFECȚIONERE fețe încălțăminte calificate (mașiniste, la masă, la mașina de subțiat marginea pielii) și șanțatori în piele, calificați. Telefon 236116 sau str. Ghiba Birta nr. 16, biroul personal. (4013)

Angajăm DRAGLINIST. Condiții de muncă și salarizare bune. Telefon 254401, 254326, orele 8-15. (4138)

SOCIETATE COMERCIALĂ angajează un TÂMPLAR și un LĂCĂTUȘ. Telefon 276130, orele 8-15. (4306)

SC ALFIM SRL angajează CONFECȚIONERE și CROITOR cu experiență. Proba de lucru vineri, 15 februarie 2002, orele 9-17, str. Abrud nr. 26. Telefon 279928. (4337)

SC angajăm TINERI și TINERE, salariu 5.000.000 lei. Se oferă calificare la locul de muncă, carte muncă. Telefon 276817, 093 653 932. (4330)

MAGAZIN ALIMENTAR angajează VÂNZĂTORI CALIFICAȚI (femei-bărbați), 20-40 ani, domiciliul Arad. Telefon 280876. (4081)

SC AL-CRIS SRL angajează SPĂLĂTOR AUTO. Telefon 289905. (4384)

Angajez BARMANE, OSPĂTARE, cu carte de muncă. Telefon 093.346.529. (4425)

Angajăm muncitor cu experiență specializat în ascuțirea, șlefuirea de scule pentru INDUSTRIA LEMNULUI. Avantaje: limba maghiară și/sau germană. CV la fax 271626 până în 21.02.2002. (4435)

Angajăm AGENȚI COMERCIALI cu experiență, vârsta maximă 35 ani. CV - fax 212100; angajăm VÂNZĂTOARE Piața M. Viteazul, la masă. Telefon 094.787.549. (4448)

EURO STIL angajează ȘOFER categoria C, minim 3 ani vechime. Telefon 057 - 270930. (4485)

Angajăm IFRONIȘTI cu carnet de rutierist și MUNCITORI NECALIFICAȚI cu domiciliul stabil în Arad, vârsta maximă 40 ani. Telefon 270079. (4486)

Angajez SECRETARĂ bună cunoscătoare a limbii germane. Telefon 093.155.388. (4489)

„MOZART BISTROT" angajează OSPĂTARI (experiență). Telefon 214304, orele 10-22. (4495)

Angajăm FARMACIST sau ASISTENT FARMACIE. Telefon 234177. (4499)

Angajăm GESTIONAR și OPERATOR CALCULATOR pentru depozit. Telefon 228933. (4500)

PRESTĂRI SERVICII

ȘCOALA de ȘOFERI „BELC" completează seria până în 15 februarie 2002, categoriile B, C, C + E, D. Casa Sindicatelor, telefon 230004, 381811, 094.938.335. (4133)

Repar ieftin FRIGIDERE, CONGELATOARE, garanțial, deplasare-constatare, gratuită. Telefon 092.417.397. (4160)

SILDOR PROD, reparații - vânzări: FRIGORIFICE. Vânzare - montaj: AER CONDIȚIONAT. Telefon 270622. (c.)

CONSTRUCȚII SDA execută CONSTRUCȚII locuințe, RENOVĂRI, fațade, instalații. Telefon 228696; 094.534.726. (3644)

WES - reparații FRIGORIFICE, vânzare, montaj CLIMATIZĂRI autoturisme, locuințe. Deplasare GRATUITĂ, GARANȚIE. Telefon 284857, 092 556 562. (4120)

„IFIM" execută HIDROIZOLAȚII, vinde MEMBRANĂ HIDROIZOLANTĂ import ITALIA. Telefon 253036; 092.275.563. (3447)

Școala „CUSTOM" face înscrieri pentru seria februarie. PLATA ÎN RATE! Telefon 254196. (3892)

Înscrie-te la Școala „IRIMIA". Informații, zilnic, după ora 20, ARAD - telefon 286602, 272684; CHIȘINEUCRIȘ - 523050; LIPOVA - 562626. (3856)

Școala de șoferi col. RUSU LUCIAN face înscrieri. Telefon 283696. (4164)

Executăm ZIDĂRIE, BETONĂRI, TENCUIELI, zugrăveli, gresieri, faianțări, negociabil. Telefon 212806. (4393)

Execut: GRESIERI, FAIANȚĂRI, ZUGRĂVELI și TENCUIELI. Telefon 276855. (4443)

PREIAU ADMINISTRAȚIE BLOC, 15.000 lei/ap. (de 3 ani, administrez 80 apartamente). Telefon 246494. (4460)

Școala șoferi TORNADO face înscrieri ABCE, tarif deosebit, RATE. Telefon 250339, str. Coșbuc, nr. 59 (Intim). (4462)

DIVERSE

Societatea Agricolă ARDELEANA Sântana, vinde prin licitație publică în data de 28.02.2002, următoarele: casă de locuit cu grajd, șopron; autobasculantă 7 tone; mașină pufuleți cu motor 7,5 KW; aparat sifon; selector capacitate mică; căruțe și cabină tractor U-650. Licitația se repetă în fiecare zi de joi până la vânzarea activelor. Informații telefon 462123 sau 090.013.023. (0229183)

AHNR - Filiala Județeană Arad, vinde una bucată mașină mortuară, marca Ford. Informații zilnic între orele 12.30 - 14.00 la telefon 280451.

(Continuare în pagina 15)

(Urmare din pagina 14)

Sunt Ștefan, mulțumesc

TAMAREI,
eram în pragul falimentului cu câteva magazine. Tamara mi le-a redresat, mi-a redat sporul și pacea. Telefon 368624. Sunt Alexandra. Cu lacrimi mulțumesc TAMAREI, mi-a adus soțul după 2 ani de despărțire. Telefon 368624. (4110)

SC MANEX M.A. SRL dorește să obțină autorizație de mediu pentru sediul din Arad, str. Guttenbrunn, nr. 100. Eventualele contestații se pot depune la Agenția de Protecția Mediului Arad, Bd. Dragalina, nr. 16. (4440)

SC FARMINA SRL, sediul Arad, str. Crișan, nr. 5, ap. 1, având puncte de lucru în Păuliș, nr. 635 și Sâmbăteni nr. 113, solicităm autorizație de mediu. Contestațiile se depun la Agenția de Protecția Mediului Arad, Bd. Dragalina, nr. 16. (4445)

În data de 20.02.2002, ora 12, la sediul Biroului executor judecătoresc Vițan Ștefan din Arad, str. Vasile Milea, nr. 41, se vinde la licitație publică imobilul situat în Arad, str. Condurașilor, nr.51/A, bloc 71, sc. A, etaj IV, ap. 16, compus din una cameră și dependințe în suprafață de 59 mp, cu prețul de strigare în sumă de 112.500.000 lei. (4452)

Sunt Cristina din Arad, aduc mii de mulțumiri doamnei
ELENA AURELIA
pentru că mi-a adus pacea și liniștea în familia mea. Apelați cu multă încredere, telefon 090.873.314. (4468)

Restaurantul PERLA MUREȘULUI vă invită să petreceți
VALENTINE'S DAY
într-o ambianță deosebită, pe ritm de MUZICĂ și SURPRIZE din partea casei. Telefon 228827. (4474)

SC PISCICOLA ARAD S.A. anunță începerea pescuitului de agrement în cadrul fermei piscicole CHIȘINEU-CRIȘ, taxa zilnică fiind de 200.000 lei/zi pentru persoanele care pescuiesc; 20.000 lei/zi pentru persoanele însoțitoare, iar copiii sub 14 ani, care nu pescuiesc au acces gratuit. TAXA INCLUDE TVA. (4496)

TURISM

AMAD TOURISTIK efectuează transport internațional SPANIA, ITALIA, PORTUGALIA, FRANȚA, GERMANIA, cu autocare moderne. Asigurări medicale. Rezervări zilnic, Arad, str. Clișca, nr. 2, telefon 057 - 254453; 094.969.742. (3252)

ASIGUR TRANSPORT în țările SCHENGEN. Telefon 092.961.948; 092.301.798. (4446)

GABOR REISEN transport persoane: ROMÂNIA, SPANIA, GERMANIA, ITALIA. Telefon 094.237.911; 0049 1728267472. (4469)

SCHIMBURI

Schimb casă Cuvin nr. 347 cu apartament 2 camere Arad. Telefon 461587. (3845)

ÎNCHIRIERI

Închiriez hotel, restaurant, bar de zi, bar de noapte, mobilat, toate dotările, situat în Pecica, șoseaua principală nr. 1044 - sau orice alte activități - 600 Eu/lună. Telefon 250533, 094 170 427. (4380)

Închiriez spațiu comercial amenajat, 60 mp, str. I. C. Brătianu (fosta 30 Decembrie). Telefon 094.555.686; 095.235.065. (1752)

Oferim spre închiriere SPAȚII COMERCIALE pentru magazine, depozite, producție. Telefon 281036. (c.)

Închiriez spațiu comercial, central, 60 mp, toate dotările. Telefon 279827 orele 18-22 și 094 320 321. (1217)

Închiriez spații de producție și depozitare, pe trei amplasamente în municipiul Arad. Telefon 092 253 173, 057-270540. (3861)

Închiriez și vând spații comerciale în Lipova (centru). Telefon 092 253 173. (3861)

Închiriez spațiu comercial, 70 mp, central. Telefon 236027, 094 780 101. (4104)

Închiriez spațiu 350 mp, cu apă, gaz, trifazic, telefon. Telefon 094 824 637. (4097)

Caut pentru închiriere apartament central 2-3 camere, pentru birouri. Telefon 092 537 335. (4122)

Închiriez (ofer) apartament occidental, 2 camere, mobilat lux, Banu Mărăcine. Telefon 057/237533. (4130)

Închiriez apartament 2 camere, zona Romanilor. Telefon 283807, 228422, 235742. (4220)

Închiriez SPAȚII 30, 55, 60, 100, 150, 200, 1.200 mp. Telefon 095.219.263; 219056 (seara - 21). (4182)

Închiriez spațiu comercial central, pentru orice activitate. Telefon 368549, 095 691 449. (3809)

Închiriez apartamente ultracentrale, ultraluxoase, plata/zi sau lunar, pentru cetățeni străini. Telefon 091 808 151. (4318)

Închiriez spațiu comercial 90 mp, Calea Radnei 180. Telefon 257018. (4361)

Închiriez spațiu comercial str. Andrei Șaguna. Informații la telefon 280047. (3837)

Primesc 2 fete muncitoare în gazdă. Telefon 283129. (4338)

Caut să închiriez apartament (ne)mobilat, indiferent zonă. Telefon 210555. (4386)

Ofer spre închiriere apartament. Telefon 210255. (4386)

Ofer închiriere apartament una cameră, bucătărie, baie, ultracentral, mobilat. Telefon 214359. (4145)

Închiriez sau vând casă. Informații str. Fluturilor, nr. 9. (4461)

Caut să închiriez apartament 3-4 camere, ultracentral. Telefon 093.640.592. (4490)

Dau în chirie apartament 2 camere, mobilat, contorizat. Informații telefon 212708; 093.905.252, după ora 17. (4509)

PIERDERI

Pierdut talon asigurare nr. 0639967, eliberat de ASIROM Arad, pentru SC ROGIRIN SRL. Îl declar nul. (4416)

Pierdut carnet șomaj eliberat de DMPS Arad, nr. 5060, pe numele Suciu Adrian. Îl declar nul. (4444)

Pierdut chitanțier ștampilat, eliberat de SC NATURAL CONSERV, de la seria 8073201-8073250. Îl declar nul. (4488)

Pierdut carnet șomaj, eliberat de AJOFM Arad pe numele Pașparugă Ștefania. Îl declar nul. (4501)

Pierdut asigurare obligatorie auto, eliberată de Sucursala Astra Arad, pe numele Cuc Alexandru Viorel, autoturism AR-02-PDT. O declar nulă. (4506)

Pierdut registru jurnal și registru inventar aparținând firmei SC INTER ATOS SRL. Le declar nule. (4507)

† DECESE †

Cu adâncă durere anunțăm încetarea din viață, după o scurtă suferință, a celui care a fost tată, socru, bunic și străbunic,
SUBA AUREL.
Înmormântarea va avea loc vineri, 15 februarie 2002, ora 12, în localitatea CĂPRUȚA. Dumnezeu să-i odihnească în pace! Familia îndoliată.

Cu durere în suflet, anunțăm dispariția prematură dintre noi, a celui care a fost dragul nostru frate, unchi și cuscru,
AUREL ZIMBRAN.
Înmormântarea va avea loc astăzi, în cimitirul municipal din ORADEA. Te vor plânge și nu te vor uita niciodată: sora Lenuța, nepoții Sorin și Vanina și cuscrul Săladie.

Cu adâncă durere anunțăm încetarea din viață, după o lungă suferință, a celui care a fost
profesor ZĂPADĂ TEODOR,
la vârsta de 64 de ani. Înmormântarea va avea loc azi, 14 februarie, la ora 15, de la Capela din Cimitirul Eternitatea. Soția și familia îndoliată.

Cu adâncă durere în suflete, anunțăm încetarea din viață a celei ce a fost pentru noi, mama, bunica, străbunica,

POIAC EUGENIA,
după o lungă suferință, la vârsta de 68 ani. Înmormântarea va avea loc azi, 14.02.2002, ora 13, de la domiciliul din str. M. Vodă, nr. 27 A, la Cimitirul Bujac. Familiile îndoliate: POIAC, BODIN, BOTĂU și COȘTEA. Nu te vom uita niciodată, draga noastră!

Cu durere în suflet anunțăm decesul văduvei
CISMAȘ ANA,
cea care a fost mamă și bunică. Înmormântarea va avea loc azi, 14.02.2002, ora 12, de la domiciliul din Arad, str. Oborului, nr. 2B, la Cimitirul Eternitatea. Dumnezeu să o odihnească în pace! Familiile DĂRĂBAN și VARGA.

Cu durere în suflet anunțăm încetarea din viață, după o scurtă suferință, la numai 44 de ani, a celei care a fost

COPIL NICOLETA.
Ceremonia de înmormântare va avea loc azi, 14 februarie 2002, ora 14, la cimitirul din ZĂDĂRENI. Dumnezeu să te odihnească în pace! Familia PASCAL, IVONA, LUCIAN și SILVIA.

Cu adâncă durere anunțăm încetarea din viață, după o lungă suferință, a celui care a fost soț, tată, socru și bunic
BERARI ALEXANDRU.
Înmormântarea va avea loc vineri, 15 februarie, ora 13, în comuna BÂRZAVA. Familiile Berari și Gemănaru.

† SERVICII FUNERARE †

OFERTĂ EXTRAORDINARĂ!!! SERVICII FUNERARE RO-STYL COMP,
str. M. Eminescu nr. 22, telefon 214422 și 094.690.121.
Singura firmă din Arad care vă înțelege durerea și este alături de dumneavoastră, oferind **GRATUIT** clienților care apelează la serviciile noastre:
- garnitură de mătase perforată pentru sicriu sau 20% reducere pentru altă garnitură
- transport la domiciliu (în oraș).
Sicrie de calitate, preț de producător. Plata și în rate! (c.)

SC „IN MEMORIAM" SRL
str. EMINESCU nr. 4
(ATENȚIE, vizavi de CINEMA MUREȘUL)
Tel. 057-211929, 093.343.964
str. ORIZONTULUI nr. 9A (Bujac)
oferă SERVICII FUNERARE COMPLETE - NON STOP.
Sicrie-modele multiple (simple-lux), sicrie import ITALIA, ACCESORII. Intermediem COLACI, COLIVĂ etc.
ÎMBĂLSĂMĂM GRATUIT (formolizat).
TRANSPORT ÎN ORAȘ GRATUIT
SERVICII: SPĂLAT, ÎMBRĂCAT
PLATA ÎN RATE.
Transport INTERN - INTERNAȚIONAL

† CONDOLEANȚE †

Suntem alături de familia DĂRĂBAN în durerea pricinuită de decesul celei care a fost
CISMAȘ ANA.
Familia Nagy. (4412)

Colectivul Unității 100 - METALUL, împărtășește durerea domnului SUBA IOAN, în aceste momente grele pricinuite de decesul tatălui
SUBA AUREL.
Sincere condoleanțe întregii familii!

Suntem alături de fostul nostru coleg de clasă, ANDREI POCȘOARĂ, în aceste triste momente. Sincere condoleanțe! Colectivul clasei 8 C de la Colegiul Național „Elena Ghiba Birta" Arad. (4423)

Sincere condoleanțe familiei ZIMBRAN la durerea pricinuită de pierderea celui care a fost
ZIMBRAN AUREL.
Dumnezeu să-l odihnească! Familia Farcaș. (4429)

Un gând pios și o tristă aducere aminte pentru cel ce a fost bunul nostru prieten,
ing. agronom EISELE WALTER,
decedat în 2.02.2002, în Germania. Sincere condoleanțe familiei greu încercate. Dumnezeu să te odihnească în pace, WALTI dragă! Familia prof. Crișan Gheorghe din SÂNTANA. (0229184)

Suntem alături de colega noastră BODIN MELANIA în marea durere pricinuită de pierderea mamei sale și transmitem sincere condoleanțe întregii familii. Familia Pâncotan, familia Opruța și colegii de la magazinul Lanțul Sanex. (4470)

Suntem alături de colega noastră ADINA DĂRĂBAN, în marea durere pricinuită de pierderea mamei sale și transmitem sincere condoleanțe întregii familii. Colegii de la Laboratorul Spitalului Municipal.

Suntem alături de familia DĂRĂBAN la durerea pricinuită de moartea mamei și transmitem sincere condoleanțe. Mariana și Ștefan Igna. (4472)

Colectivul Policlinicii Speciale prezintă sincere condoleanțe colegei, bilog DĂRĂBAN ADINA la decesul mamei
CISMAȘ ANA.
Dumnezeu să o odihnească în pace! (4471)

Un ultim sărut și mulțumesc bunicei mele
CISMAȘ ANA.
Dormi în pace! Dora și Milian Varga. (4482)

Prietenul nostru,
prof. ZĂPADĂ TEODOR,
a plecat pe drumul fără întoarcere. Ne-a lăsat triști și îndurerați. Suntem alături de soția sa, MARTA, în aceste momente de grea încercare. Odihnește-te în pace, prieten drag! Neli, Radu, Monica și Dacian Simion.

Ne-a părăsit pentru totdeauna prietenul nostru,
prof. ZĂPADĂ TEODOR.
A trecut în lumea veșniciei și ne-a umplut sufletele de tristețe. Împărtășim durerea soției sale, MARTA, și îi rămânem aproape în aceste clipe grele. Fie-i țărâna ușoară! Dana, Cătălin, Anca și Cristi Tăcutu.

Familia CNAB regretă încetarea din viață a tatălui, bunicului, socrului
MESZAROS COLOMAN.
Dumnezeu să-i odihnească în pace!

Suntem alături de domnul GHEORGHE POIAC, la marea durere pricinuită de decesul iubitei sale mame. Sincere condoleanțe. Echipa de fotbal WEST PETROM PECICA.

Suntem alături de colegul nostru SUBA IOAN la marea durere pricinuită de decesul iubitului său tată,
SUBA AUREL.
Dumnezeu să-l odihnească în pace! Sincere condoleanțe. Colectivul SC AMET SA.

Familia dr. FAUR MIRCEA este alături de familia ing. DĂRĂBAN MIRCEA la decesul mamei. Sincere condoleanțe!

Conducerea Filialei Județene Arad a Partidului Socialist al Renașterii Naționale este alături de familia GEMĂNARU DUMITRU, greu încercată, ca urmare a decesului celui care a fost tată și socru
BERARI ALEXANDRU
din BÂRZAVA și transmite sincere condoleanțe. (4510)

Ne alăturăm durerii familiei ing. DELIMAN ȘTEFAN la decesul tatălui, socrului și bunicului iubit. Familia ing. TARCEA DUMITRU. (4514)

Mulțumim din inimă tuturor celor care prin prezență, coroane și flori au fost alături de noi când l-am condus pe ultimul drum pe inegalabilul nostru soț, tată și bunic
MATEI ILIE
din ȘEITIN. Familiile MATEI și DELIMAN. (4516)

Colegii de la R.A.D.M. Arad, sunt alături de colega lor ILEA DEILY la despărțirea de tatăl-socru și transmit sincere condoleanțe familiei îndurerate.

† COMEMORĂRI †

Azi, 14 februarie se împlinesc 3 ani de când nu mai este printre noi, cea care a fost minunată soție, mamă, mămășoacră și bunică
PANTEA VARVARA.
Dumnezeu să te odihnească în pace și liniște. Nu te vom uita niciodată! Soțul Păvălică, fiicele Elena și Doina, ginerii Manase și Viorel, nepoții Diana, Marius, Florina. (4044)

CURTICEAN GHEORGHE (PUIU)
„Astăzi sunt 10 ani/ De când m-ai părăsit/ De când al tău chip drag/ Eu nu l-am mai privit/ Și-acum pe-al tău mormânt/ Pun 10 trandafiri/ Și îi stropesc cu lacrimi/ Și multe amintiri/ Tu vei rămâne veșnic/ În sufletelul meu/ Te voi iubi eu, tată/ Te voi iubi mereu." Amintirea ta va fi eternă în sufletele noastre. Fiica Emilia și Laurențiu, cumnații Ioan și Mariana. (4284)

Azi, se împlinesc 3 ani de când fratele și cumnatul nostru drag
MAXIM VASILE (VASI),
nu mai este printre noi. Fie-i somnul lin și amintirea eternă! Te plânge sora Milca și cumnatul Nicu. (4286)

Se împlinește astăzi 1 an de zile de la decesul scumpei noastre mame, bunică și străbunică,
SÎRB MĂRIOARA.
Dumnezeu s-o odihnească! (4365)

Astăzi, 14 februarie, se împlinește 1 an de lacrimi și dor de când ne-a părăsit cel mai iubit tată, soț, socru și fiu
SURDUCAN CORNEL
din LIPOVA. Te vom iubi mereu și nu te vom uita niciodată. Fiica Mirela, soția Steluța, ginerele Cosmin și mama Aurelia. (9396188)

Pioasă rugăciune și duioase amintiri pentru iubitul nostru
COLF NICOLAE,
soț, părinte, bunic și frate, plecat prea devreme în veșnicie. Dumnezeu să-l ocrotească pentru bunătatea sa. Comemorarea unui an de la moartea sa, se va oficia sâmbătă, 16 februarie, ora 13, la Catedrala Ortodoxă (Veche). Familia. (4432)

Azi se împlinesc 9 luni de la dispariția dragului meu soț,
BÂRBULESCU IANCU.
Nu-l voi uita niciodată! Vei rămâne mereu în sufletul meu. Odihnească-se în pace! Soția. (4447)

Cu lacrimi în ochi amintim că a trecut 1 an de când ne-a părăsit pentru totdeauna
MAXIM FĂNICA.
Te vom plânge cât vom trăi, soțul ION, fiica MARIANA, nepotul tău drag VICTOR. Dumnezeu să te odihnească în pace! (4523)

SATLINE

A DESCHIS RESTAURANTUL
În ARAD, STR. ION ANTONESCU 2-4, BL. M7 - PARTER (Piața Mihai Viteazul)
PROGRAM ZILNIC 12 - 24 REZERVĂRI TEL. 228.616

LA PLAZZA

Știai că noi suntem aici
de 4 ani !!!
puteai să ne cauți de atunci !

S.C. PRO - DOMUS S.A. BYZANTIUM GHELFUSCHE

Arad Sibiu
Brașov Ploiești
Cluj Napoca Timișoara
Odorheiu Secuiesc Târgu Mureș
Oradea (C.A.)

Împrumuturi
pentru imobile și alte bunuri

pe 10 ani cu comision 4% pe an,
pe 3 ani cu comision 10% pe an.

Informații: tel 057 254 399
Arad str. I.C. Brătianu, nr. 11
Program: Luni - Vineri 10^{00} - 17^{00}

BANCA COMERCIALĂ
„ION ȚIRIAC" S.A.
- SUCURSALA TIMIȘOARA -
prin intermediul executorului judecătoresc
„Rus Valentin Mihai"

anunță scoaterea la vânzare prin licitație publică a imobilului înscris în CF-47 a localității Rădești

imobil compus din casa nr. 44, curte și grădină în suprafață de 2880 mp., proprietatea garantului ipotecar Perva Blagu. **Prețul de începere** a licitației este de 603.000.000 lei, licitația urmând să aibă loc în data de 18.02.2002, ora 12, la sediul executorului judecătoresc indicat.

Informații suplimentare *privitoare la ținerea licitației și modalitatea de desfășurare se pot obține la Biroul executorului judecătoresc Rus Valentin Mihai, situat în localitatea Gurahonț, str. Avram Iancu nr. 23, jud. Arad, sau la creditoarea Banca Comercială I. Țiriac S.A. - Sucursala Timișoara, str. Bocsei, nr. 3, tel. 056/293701.*

S.C.
ARCONSERV
S.A.
Str. Bicaz, nr. 1-5;
Telefon/fax 288 803, 288 725

ÎNCHIRIAZĂ
- spații de depozitare
- spații de producție
- spații pentru birouri

Spațiile dispun de toate utilitățile.

PREȚURI NEGOCIABILE

Camera de Comerț Arad

ORGANIZEAZĂ URMĂTOARELE
CURSURI:

- Inițiere în utilizarea calculatoarelor și birotică (Windows, Word);
  Program: dimineața 8-12, după masa 16-20
- Contabilitate și aplicații pe calculator;
- Contabilitatea microintreprinderilor și aplicații pe calculator;
- Limbi străine (engleză, italiană, franceză, germană);
- Brutar, vânzător, cofetar-patiser.
- Noile reglementări în domeniul contribuțiilor la Bugetul de Stat și de Sănătate.
- Declarant vamal.

Informații suplimentare la sediul CCIA Arad, str. Cloșca nr. 5, camera 31, etajul 2, telefon: 057/208807; 208808.

(c. 62)

PRIN MAGAZINELE
SC BENDEA SRL
situate în Arad, B-dul Revolutiei Nr. 26-30, tel. 231.853,
str. Liviu Rebreanu Nr. 68, tel. 250.905
str. Eftimie Murgu colt cu Pădurii, tel. 228.966
Program zilnic 9 - 17,00
Sâmbătă 9 - 13,00

VINDE
LA CELE MAI AVANTAJOASE PREȚURI:

- *Materiale de construcții (ciment, var, BCA, rigips, oțel beton) membrane izolatoare, plasă rabitz, plasă gard, polistiren expandat plăci azbociment, cule, sârmă*
- *Tablă zincată, cutată și neagră și decapată*
- *Instalații sanitare și accesorii pentru încălzire, vopsele și adezivi, vată minerală*
- *Baterii import (Italia)*
- *Căzi cu hidromasaj, dulapuri baie Elveția*
- *Calorifere aluminiu, calorifere oțel, cazan pentru încălzire pe gaz, boilere electrice, boilere pe gaz.*
- *Toată gama de țevi, fitinguri și garnituri*
- *Parchet lamelar, lambriuri toate culorile*
- *Faianță și gresie diferite modele, culori*
- *Tavan casetat AMS import Austria*

VÂNZĂRI ÎN 36 RATE

AVANS 0

PROMOȚIONAL FOLIE SOLAR

(2360750)

CONSILIUL LOCAL INEU

ANUNȚ PUBLICITAR

JUDEȚUL ARAD, STR. REPUBLICII NR. 5
NR. 1032/30.01.2002

PENTRU ORGANIZAREA LICITAȚIEI PUBLICE DESCHISE A CONCESIUNII ACTIVITĂȚII
„PIAȚA MARE A ORAȘULUI INEU"

Concedent: Consiliul Local al orașului Ineu.

Sediul concedentului: Str. Republicii nr. 5, localitatea Ineu, jud. Arad.

Obiectul concesiunii: Activitatea Piața mare a orașului Ineu.

1. Durata concesiunii: 49 ani.
2. Caietul de sarcini și instrucțiunile privind organizarea și desfășurarea procedurii de concesionare pot fi studiate și achiziționate contra cost la sediul Consiliului Local Ineu începând cu data de 4.02.2002.
3. Actele doveditoare privind calitățile și capacitățile ofertanților sunt prevăzute în Caietul de sarcini și instrucțiunile privind organizarea și desfășurarea procedurii de concesionare.
4. Data limită de primire a ofertelor: 8.03.2002, ora 16,00.
5. Locul de primire a ofertelor: sediul Consiliului Local al orașului Ineu.
6. Ofertanții rămân angajați în termenii ofertelor pentru o perioadă de 65 de zile de la data limită de depunere a ofertelor.
7. Deschiderea ofertelor se face la sediul Consiliului Local al orașului Ineu, în data de 11.03.2002, ora 10,00.
8. Relații la următoarele numere de telefon: **057/511.551**; Fax: **057/511.965**.

Primar,
Ing. NICOLAE MEHELEAN

FUNDAȚIA ROMÂNO-GERMANĂ
Centrul de pregătire și perfecționare profesională
Organizează:

Cursuri de calificare:
- ▼ CONFECȚIONER ÎMBRĂCĂMINTE - 3 LUNI
- ▼ TÂMPLAR UNIVERSAL - 4 LUNI
- ▼ TINICHIGIU CAROSIER - 4 LUNI
- ▼ TOPOGRAF - 6 LUNI
- ▼ TAPIȚER - 4 LUNI
- ▼ ZIDAR - 4 LUNI
- ▼ OSPĂTAR - 4 LUNI

Cursuri de perfecționare:
- ▼ OPERATOR CALCULATOR - INIȚIERE,
- ▼ WORD, EXCEL, ACCES

INFORMAȚII:
Vladimirescu, str. Gării nr. 59, Tel. 057-514931; 514934
Arad, str. Episcopiei nr. 32, Tel: 057-214965
Cursurile sunt avizate de Ministerul Muncii

(2205198)

EURO STIL
caută colaboratori
AGENȚI DE VÂNZĂRI PENTRU TEREN și ARHITECȚI

Cerințe:
-aspect fizic plăcut si îngrijit;
-studii cel puțin medii;
-permis de conducere categoria B;
-dorință de muncă;
-seriozitate, abilități de comunicare.

(c.62)

C.V.- ul va fi scris de mâna candidatului și va fi însoțit de o fotografie.
C.V.-urile se depun la magazinul Euro Stil Arad, str. Iuliu Maniu, nr. 1-3 la d-ra Anamaria Suciu, până în data de 16 februarie 2002.

Reprezintă un avantaj experiența în domeniul vânzărilor directe, la firme internaționale consacrate. Angajamente cu astfel de firme, aflate în derulare, nu constituie un impediment.

ATENȚIE! VÂRSTA NU REPREZINTĂ UN CRITERIU DE SELECȚIE

S.C. **VBN DOORS** S.R.L.

ANGAJEAZĂ: tâmplari profesioniști

Condiții
- vârsta între 22-40 ani
- profesionalism în domeniul lemnului
- disponibilitate de lucru pentru program prelungit

Se oferă salarizare foarte bună, în funcție de nivelul profesional.
Informații la tel. 216.586, 095-427.209

(2360745)

VINDE

S.C. **Agro-Holding** S.A.
în Arad, str. Andrei Mureșanu nr. 9,
sămânță de porumb certificată, calibrată, tratată, subvenționată - N.S.S.K-420.

Acte necesare: ● ADEVERINȚĂ de la primărie sau xerocopia titlului de proprietate.

Informații la telefon 213416, 213417. Program zilnic: 8-16

(9396882)

MOBILA SI BINALE MB
PRODUCE SI MONTEAZA USI SI FERESTRE DIN PVC CU GEAM TERMOPAN

GEALAN GERMANIA

CALITATE SI PRET DE EXCEPTIE !
COMPARATI INAINTE SA COMANDATI !
ARAD , TEL. 281185 , 281515

BANCA "TRANSILVANIA" S.A.
SUCURSALA ARAD,
Str. Unirii nr. 5-7,
Tel. 057/283.122
CREDIT TURISTIC
PE CARD MAESTRO
43 % P.A.

ADEVĂRUL

Cotidian independent Arad

Anul XIV, nr. 3534

Vineri, 15 februarie 2002 • 20 pagini • 4000 lei • e-mail: adevarul@arad.ro; adv.pub@arad.ro

BRAT Publicație auditată în semestrul II 2000 — Tiraj mediu zilnic vândut: 33.205

WEST BANK
CARDINE BANKING GROUP
ARAD, B-dul Revoluției nr. 88
Tel: 284.888, Fax: 285.202
Dobânzi depozite persoane fizice
(suma minimă 500.000 lei)
1 lună 30%
2 luni 31%
3 luni 32%

CE ÎNSEAMNĂ SĂ FII, ASTĂZI, MEDIC ÎN ROMÂNIA...

Deși Puterea n-ar recunoaște nici bătută, România stă pe un vulcan. Pe un vulcan de nemulțumiri și de frustrări ascunse cu dibăcie în spatele unor cifre liniștitoare sau a unor așa-zise pacte sociale. Cum este însă de așteptat, din când în când - și în ultima perioadă tot mai des - magma acestor nemulțumiri și frustrări începe să erupă la suprafață, prezicând un posibil dezastru. Precum dezastrul care se întrevede în ***Sănătate, unul dintre cele mai sensibile și mai de impact domenii din oricare societate normală,*** darămite dintr-una aflată într-o atât de îndelungă și de chinuitoare tranziție cum este societatea românească.

Cum se știe, acum câțiva ani când, cu surle și cu trâmbițe s-a pornit la așa-zisa reformă a sistemului sanitar, toți sau aproape toți păreau încântați de idee, mai ales că ea urmărea modelul german. Un model urmat însă, din păcate, doar parțial deoarece, ca de obicei, „specialiștii" noștri într-ale „inovației" și tăiatul frunzei la câini au vrut să se dea mai deștepți decât nemții care experimentează acest sistem de aproape 100 de ani! ***Ce înseamnă sau cum arată de fapt asigurările de sănătate în Germania? Simplu: există două sisteme mari și late: asigurarea obligatorie și asigurarea privată de sănătate,*** cea de-a doua fiind deschisă, cum lesne se poate ghici, doar celor cu dare de mână mai consistentă. De reținut - și acest lucru este esențial - că niciunul dintre cele două sisteme nu are o alcătuire piramidală, cu o Casă Națională „dâmbovițeană" ca la noi, ele fiind constituite pe regiuni sau pe meserii, respectiv pe corporații. Mai mult, ***urmărirea și folosirea încasărilor de la asigurați (procentul este de 6,5% pentru angajat și tot de 6,5% pentru angajator) este la latitudinea exclusivă a fiecărei Case de Asigurări, legea sau statul controlând prin Ministerul Federal al Sănătății doar un singur lucru, respectiv ca acele Case de Asigurări care la sfârșitul unui an au înregistrat un excedent, deci bani nefolosiți, cotizațiile asiguraților pe anul următor să fie diminuate corespunzător cu aceste excedente. Sau invers: dacă o Casă de Asigurări a înregistrat pierderi, ea are obligația ca în anul următor să majoreze contribuțiile asiguraților până la acoperirea acelor pierderi.***

MIRCEA DORGOȘAN

(Continuare în pagina 5)

Blanduziei - o stradă „cu cântec"

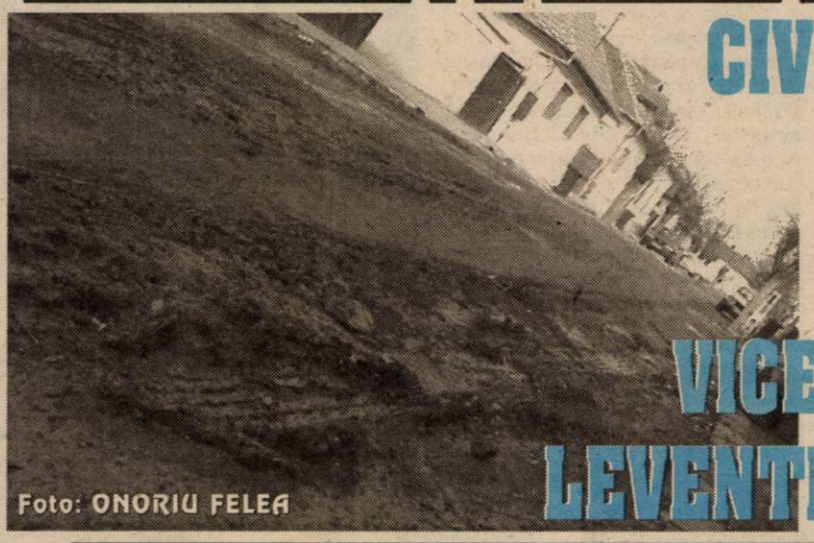

Foto: ONORIU FELEA

CIVILIZAȚIA SE OPREȘTE LA CASA VICEPRIMARULUI LEVENTE BOGNAR

Pag. 6

Pag. 4

Consiliul Județean Arad a repartizat, ieri, consiliilor locale CINCI MILIARDE DE LEI PENTRU PLATA AJUTOARELOR SOCIALE

Foto: ONORIU FELEA

VIA Lawyers
Firmă de Avocați din Toronto Canada
OFERĂ REPREZENTARE JURIDICĂ PT
EMIGRARE
Canada
primește 225.000 noi imigranți!
Reprezentarea se face din Toronto - Canada
PLATA LA OBȚINEREA VIZEI
COSTURI ACCESIBILE
Arad, SC Proiect Arad SA
B-dul Decebal, Nr. 2-4
Telefon 214.678

INFOTON
• Centrale telefonice
• Faxuri
• Rețele interioare
str. Efimie Murgu, nr. 74-76, tel./fax: 281800
magazin:
str. Lucian Blaga, nr. 2-4, tel./fax: 281595

De miercuri, 20 februarie POȘTAȘII INTRĂ ÎN GREVĂ GENERALĂ

Pag. 4

microcredit
MICROENTERPRISE CREDIT ROMANIA S.A.
RAPID CREDIT — Până la 5.000 DEM
BUSINESS CREDIT — Până la 25.000 DEM
INVESTMENT CREDIT — Până la 75.000 DEM
Finanțare internațională și tehnologie germană de creditare
Acum și în Arad
TIMIȘOARA: CALEA DOROBANȚILOR (COLȚ CU SIMION BĂRNUȚIU)
TEL./FAX: (056) 224.676, (056) 224.422
NOI DĂM CREDIT DEZVOLTĂRII TALE !
(2204950)

DE LA UNIVERSITATE, SPRE LITERATURĂ

Foto: AL. MARIANUT

Ieri, Universitatea de Vest „Vasile Goldiș" a fost gazda unui eveniment cultural deosebit.

Premiile de fidelitate „Adevărul" pe luna februarie NOROCUL A SURÂS ABONAȚILOR DIN MUNICIPIU

Pag. 3

Foto: M. CANCIU

*Invitat principal al tragerii la sorți a fost domnul **STELIAN VĂDUVA**, director al Direcției de tineret și sport Arad, membru al Comitetului olimpic român.*

STILCONFORT
• BUCĂTĂRII • DORMITOARE • CAMERE DE ZI • MOBILIER DE BAIE
VÂNZĂRI ÎN RATE
Calea Timișorii nr. 53; Tel./Fax: 278.820
Piața Spitalului Bl. 1D; Tel/Fax: 253.868

Calendar

✎ Astăzi, Soarele răsare la ora 7 și 16 de minute și apune la ora 17 și 44 de minute.

✎ Au trecut 46 de zile din acest an. Au mai rămas 319 de zile până în anul 2003.

✎ **Praznicul zilei: Biserica ortodoxă:** Sf. Ap. Onisim; Sf. Mc. Maior și Cuv. Eusebiu; **Biserica romano-catolică:** Sf. Claudiu; **Biserica greco-catolică:** Sf. Ap. Onisim.

BINE AȚI VENIT!

La Arad: Kleinpeter Adriana Elisabeta, **Zaharia** Casian Leonard.

La Chișineu-Criș: Imeș Iasmina Florida.

La Sebiș: Delmina Raul Valentin.

La Lipova: Nedescu Denisa Monica.

SINDICALIȘTII DE LA CET, LA POARTA NOULUI PREFECT

Sindicaliștii de la CET au continuat și ieri acțiunile de protest pichetând Prefectura. Cei de la sindicat vor ca CET-ul să treacă înapoi, în administrarea Termoelectrica. Ei spun că bugetul local nu poate suporta prețul real de producție al gigacaloriei. În paralel cu protestul de la Arad, Federația Energetica picheteză la București sediul PSD și Palatul Cotroceni. Din orașul nostru, participă la acțiunea de la București o delegație de patru sindicaliști de la CET, condusă de Călin Crișan.

Liderul sindicatului „Energia" - Traian Deliman - spune că, în urma întâlnirii cu prefectul Dan Ungureanu speră să rezolve această problemă. „Prefectul pare să înțeleagă problema noastră", s-a exprimat Deliman. Acesta i-a înmânat prefectului, în cursul zilei de ieri, o notă de protest față de trecerea CET Arad în administrarea Consiliului Local Arad.

Acțiunea de protest va continua și astăzi, cu pichetarea Prefecturii între orele 11,00 - 14,00.

Matei Brătianu, secretarul general al Blocului Național Sindical - la care este afiliat și sindicatul de la CET - cere organizarea unor referendumuri în orașele în care există centrale de termoficare prevăzute a fi transferate în subordinea autorităților locale.

O. BULZAN
FOTO: ONORIU FELEA

„... Cunoaștere transcendentală"

Biblioteca Județeană „A.D. XENOPOL" - Arad găzduiește o nouă ședință vedică, cu tema: „Veda, sursă de cunoaștere transcendentală". Ședința se va desfășura în sala de Artă și Multimedia a Bibliotecii, astăzi 15 februarie orele 17 și va fi susținută de Centrul de studii vedice - Timișoara.

Depunătorii de la Cooperativa de Credit - Banca Populară „Minerva" sunt invitați în fața sediului Poliției Arad, LUNI, 18 februarie 2002, ora 9,00.

Comitetul de inițiativă al depunătorilor

AU PLECAT DINTRE NOI

✝ Strengar Petru (1940); Udrescu Trandafir (1938); Zomonicier Mitru (1951).

METEO

Vremea va fi normală din punct de vedere termic pentru această dată. Cerul va fi variabil, temporar noros în a doua parte a intervalului, când vor cădea precipitații predominant sub formă de ploaie. Vântul va sufla slab la moderat din sector nordic. Dimineața local se va produce ceață.

Temp. maxime: 3 la 6°C.
Temp. minime: -3 la -1 °C.

ANUNȚ

Zilnic de luni până vineri, între orele 10 - 14, la sediul P.R.M. din Arad, B-dul Revoluției, nr. 50, se află listele pentru semnături împotriva amplasării statuii „Ungariei Mari" în Municipiul Arad.

Invităm cetățenii orașului nostru să-și exprime poziția în această problemă deosebit de importantă.

Biroul Executiv Județean al PRM Arad

S.C. CLAS MOBEL S.R.L.
Arad, Str. Vasile Ureche nr. 34
Telefon 270.700, 093.178.496

EXECUTĂ LA COMANDĂ

MOBILIER TAPIȚAT

Colțare de cameră
Canapele
Fotolii
Tabureți

(9396867)

MODIFICĂRI ÎN PROGRAMUL DE INSTRUCTAJ AL RECENZORILOR

Instructajul persoanelor care au depus cerere pentru a participa la efectuarea Recensământului populației și al locuințelor din martie a.c., se va desfășura **numai** în sala mare a Filarmonicii de Stat Arad, după următorul program: • în 16 februarie, între orele 9-17; • în 18, 19, 20, 21 februarie, între 13,30-20,30; • în 22 și 23 februarie, între orele 9-17; • în 25 și 26 februarie, între orele 13,30-20,30.

Informații suplimentare pot fi obținute la Primăria Municipiului Arad, B-dul Revoluției nr. 75, telefon 281850, interior 153.

UTILITARE

FARMACII DE SERVICIU • Farmacia **REMEDIUM** Arad, B-dul Revoluției nr. 52-54. Program luni-vineri: 7,30-20,00, sâmbătă 8,00-14,00. Telefon 233195 • Farmacia **„OMNIAFARM"**, Calea Aurel Vlaicu, Bl. Z28, cu program zilnic de la orele 8,00-22,00. Telefon 271724 • Farmacia **LIBRO PHARMA** non-stop Calea Aurel Vlaicu 60-68 (lângă stadionul UTA) telefon 212.992 • Farmacia **LARIFARM**, Calea Aurel Vlaicu, la parterul blocului Z 24 are program de lucru zilnic, între orele 7,00 - 23,00, telefon 246622.

URGENȚE STOMATOLOGICE... asigură Cabinetul din str. Crișan (în spate la Gionelli) • În zilele de sâmbătă și duminică, urgențe stomatologice asigură și cabinetul din B-dul Revoluției nr. 62, ap. 17, între orele 9,00-19,00. Telefon: 256665. Și Cabinetul Stomatologic din Calea Victoriei nr. 7 A asigură zilnic urgențe, inclusiv sâmbăta, între orele 10-15. Telefon 095.565.622.

Cabinetul stomatologic de pe str. Abrud Bl. 129/C (P-ța Miorița), asigură servicii stomatologice zilnic între orele 9,00-12,00 și 15,00-19,00, iar sâmbăta 9,00-12,00. Telefon: 259659.

Policlinica Municipală Arad pentru cabinetele de UROLOGIE, ORL și LABORATOR este deschisă zilnic, orele 7,00-19,00 și sâmbătă orele 7,00-14,00.

ÎNTRERUPERI DE CURENT. **Vineri: 9-14:** Str. Constanța, Lipovei, Podgoriei; **8-11:** A. Vlaicu Bl. B18, B19; **11-14:** A. Vlaicu Bl. B9, B10; **8-12:** Micălaca Bl. 113-127, 131, 132.

ADMINISTRAȚIA FINANCIARĂ. Administrația Financiară a municipiului Arad: Asistență contribuabili (impozitul pe venitul global) - telefon 280633, 280733, int. 198.

ÎNREGISTRĂRI ÎN CAZ DE DECES. Biroul de Stare Civilă - decese face înregistrări după următorul program: sâmbătă și duminică, între orele 9,00-11,00. Tel. 281850.

TELEFON DE URGENȚĂ LA POLIȚIE: **955.**

„ADEVĂRUL" VĂ ASCULTĂ

La telefonul dimineții, 280944, între orele 9,00-12,00

☎ ***Documente pierdute...*** D-na **Teodora Emilia Baciu** ne-a contactat la redacția ziarului nostru pentru a ne face cunoscut faptul că și-a pierdut buletinul de identitate cu seria AR nr. 057300 și pentru a ruga persoana care găsește acest document să sune la numărul de telefon 095/326252 sau să aducă buletinul la redacția ziarului „Adevărul" pentru a-l putea recupera.

D-l Ioan Crișan din Arad, str. I. Maniu, a adus la redacție un certificat de concediu medical pe numele Ionița Dumitru din Arad, str. Zimbrului nr. 79. Persoana în cauză este rugată să se prezinte la redacția ziarului nostru pentru a-și recupera documentul pierdut.

☎ ***Suporterii UTA-ei ... nemulțumiți.*** Un grup de suporteri ai echipei de fotbal UTA Arad, ne-a contactat la redacție pentru a-și exprima nemulțumirea vis-a-vis de faptul că „echipa reprezentativă a orașului Arad nu a fost trecută în Cartea Albă a județului Arad. După performanțele „Bătrânei Doamne", după renumele pe care și l-a făcut de-a lungul timpului, după numele mari pe care le-a dat fotbalului românesc, credem că dorința noastră, ca UTA să fie trecută în această carte, este pertinentă, mai mult decât atât, putem spune, chiar necesară".

Redactor de serviciu, R. M.

La telefonul după-amiezii, 280003, între orele 15,00-18,00

☎ ***Sugestie pentru pensionari.*** Dl. Iosif Tămaș, pensionar din cartierul A. Vlaicu, are o recomandare pentru pensionarii care știu să scrie citeț: „Să-și deschidă cont personal la CEC, în care să încaseze pensia și din care să plătească cheltuielile; în acest fel, nu vom mai avea emoții când factorii poștali ne amenință cu greva", sugerează dl. Tămaș.

Redactor de serviciu, C. L.

HOROSCOP

Vineri, 15 februarie

Berbec (21.03-20.04). Cineva încearcă să vă protejeze de conjuncturi defavorabile. Veți obține bani folosindu-vă de niște privilegii acaparate mai mult de dvs. sau de membrii familiei.

Taur (21.04-20.05). Uitați de adevăratele dvs. probleme amoroase sau conjugale. Urmează șapte zile de pseudo-mulțumire sau mai rău, de pseudofericire.

Gemenii (21.05-20.06). Activitatea dvs. financiară este plină de mistere. Sau cel puțin pare. Dacă aveți nevoie de ajutor, aveți cui să cereți. Însă va fi nevoie și de puțină umilire.

Rac (21.06.-22.07). Găsiți distracții noi, expoziții, spectacole, deci veți avea unde să întâlniți persoana care să vă facă să vă bucurați de viață.

Leu (23.07-22.08). Faceți proiectul de fezabilitate și veți obține banii de care aveți atâta nevoie. Fără a prezenta bilanțul nimeni nu va discuta cu dvs.

Fecioara (23.08-22.09). E ceva haos la acțiunile dvs. financiare, dar aceasta nu va afecta puterea dvs. de cumpărare. Petrecerile din aceste zile se dovedesc a fi cu cea mai mare încărcătură de amor.

Balanța (23.09-22.10). Încercați să fiți mai încrezător în proiectele unor organizații care oferă specializări și sponsorizări. E un moment prielnic pentru a deveni clientul lor.

Scorpion (23.10-21.11). Apelând la piața neagră, e posibil să vă completați anumite lipsuri. Însă afacerile în acest sens nu sunt prea durabile, așa că veți irosi o mare parte din bani.

Săgetător (22.11-21.12). Nimeriți în vârtejul unor conjuncturi care vă pot zăpăci o serie de principii legate de felul cum trebuie câștigată dragostea cuiva.

Capricorn (22.12-19.01). Vă aflați mereu în preajma persoanelor care poartă noroc. Și de astfel de „binecuvântări" aveți nevoie pentru a intra cu dreptul într-o nouă etapă.

Vărsător (20.01-20.02). Actele, autorizațiile pentru un proiect le veți obține cu destulă greutate. Nu puteți demara încă o afacere profitabilă.

Pești (21.02-20.03). Sunteți într-o formă grozavă. La un moment dat partenerul dvs. va spune că ați avea chiar puteri supranaturale.

CURSUL VALUTAR*

– VALORI ÎNREGISTRATE IERI, 14 FEBRUARIE 2002

Denumirea valutei	BNR	BCR		BRD		Banca Transilvania		Banca Agricolă		Bursa neagră	
		C	V	C	V	C	V	C	V	C	V
Euro	27990	27710	28535	27640	28330	27700	28150	27720	28120	27800	28000
Dolar S.U.A.	32119	31000	32300	31900	32250	31800	32120	31850	32200	31800	32000
Marca germană	14311	14168	14590	14132	-	-	-	-	-	13700	14100
Forint	116	110	120	-	-	110	117	-	-	112	116

ACTUALITATEA CULTURALĂ

Cinematografe: Dacia: Spioni de elită (SUA) 10; 12,30, 15; 17,30; 20. **Mureșul: Mumia revine** (SUA) 10; 12,30; 15; 18. **Arta: Belphegor - Fantoma din Luvru** (Franța) 16; 18; 20. **Sala Mică: Moulin Rouge** (SUA - Australia) 15,30; 18,30. **Progresul (din 17 feb.): Povestea unui cavaler** (SUA) 15; **Mickey ochi albaștri** (SUA) 17

Teatrul de Stat Arad: Azi, 15 februarie: **„Apropo, ați chemat pompierii"**. Sâmbătă, 16 februarie: **„Singuri în noapte"**. Duminică, 17 februarie: **„Castelul"**.

Cinemateca: Azi, 15 februarie ora 20,00, în Sala Cinematecii „Mihai Popovici" a Casei de Cultură a Municipiului, din strada Gheorghe Lazăr nr. 1, va rula filmul **„Erasterhead"** în regia artistică a lui David Lynch.

Echipa de serviciu

GABRIELA GROZA, secretar de redacție
Bianca Felea,
Adela Pop,
Ioan Leac,
Ramona Vidulescu, tehnoredactor
Doina Jurcă,
Madiana Mican,
Aurica Telcian,
Dacian Toduța, corectur

Premiile de fidelitate „Adevărul“ pe luna februarie

NOROCUL A SURÂS ABONAȚILOR DIN MUNICIPIU

Cei aproape 25.000 de abonați ai cotidianului nostru beneficiază de două importante avantaje. În primul rând își asigură primirea cotidianului preferat la jumătate din prețul ziarului cumpărat zi de zi de la chioșcuri și în plus, participând la tragerile la sorți a premiilor de fidelitate, pot câștiga, lună de lună, zece premii tentante. Încercând să fructifice șansa de a se număra printre câștigători și în această lună peste 7500 de abonați au decupat din ziar talonul de concurs, l-au completat și l-au trimis pe adresa redacției.

Ieri, la Clubul Presei, a avut loc desemnarea prin tragere la sorți a celor zece câștigători ai premiilor în valoare de 500.000 lei fiecare, invitat principal fiind domnul **STELIAN VĂDUVA, director al Direcției de tineret și sport Arad, membru al Comitetului olimpic român.** Ca invitați au participat bunii noștri colaboratori de la **Oficiul județean de poștă Arad: domnii Pavel Răzman, șeful oficiului și Ilie Tripa, inspector de specialitate.** În urma desfășurării tragerii la sorți șansa a surâs abonaților din municipiu, șapte dintre cei zece câștigători fiind din Arad. Iată lista celor zece abonați norocoși pe care îi așteptăm la sediul redacției luni, 18 februarie, ora 12, pentru a-și ridica premiile pe baza buletinului de identitate și a chitanței-abonament valabilă pe luna februarie:

1) Jurcuț Gheorghe, Ineu, str. M. Sadoveanu, nr. 3;

2) Szabo Valeria, Arad, str. Călimănești nr. 12, bloc 35 ap. 2.;

3) Chirilă Mircea, Arad, str. Poetului 46, Bl. A 26, sc. A, et. I, ap. 5.;

4) Meszar Ferencz, Arad, B-dul Decebal nr. 15, ap. 5.;

5) Duma Barbura, Covăsânț Nr. 198, jud. Arad;

6) Matei Marioara, Ineu, str. Horea nr. 15;

7) Köhler Maria, Arad, B-dul Revoluției 49-53, sc. C, ap. 33;

8) Giura Eftimie, Arad, str. I. Kardoș nr. 25;

9) Pălincaș Vasile, Arad, str. Iacob Mureșan Nr. 23 A;

10) Neamțu Aurel, Arad, str. Corbului nr. 29.

Important: **Din considerație pentru cititori și în pofida greutăților economice de care este afectată și presa (majorări succesive de prețuri la hârtia de ziar, energie și carburanți, tipar, materiale consumabile din import etc.) redacția noastră a hotărât ca *începând cu luna martie valoarea fiecăruia din cele zece premii oferite lunar să crească la 1 milion de lei.***

Așadar, din martie, tragerea la sorți a premiilor de fidelitate va deveni și mai atractivă, abonații putând câștiga premii de două ori mai mari ca până acum.

M. CONTRAȘ
Foto: **M. CANCIU**

ASIROM VA ASIGURA DOMENIILE STATULUI

Asirom a câștigat licitația privind asigurarea culturilor agricole supuse concesionării.

Pentru aceasta au fost reduse cotațiile de primă și a fost lărgită paleta riscurilor asigurate: grindină, incendiu, îngheț târziu de primăvară, îngheț timpuriu de toamnă, ploi torențiale, furtuni, uragane, alunecări/prăbușiri de teren, secetă, pierderi calitative.

ASIROM, cel mai vechi asigurător al culturilor agricole este și cel mai operativ în evaluarea și plata daunelor.

ASIROM, SOCIETATEA DE ASIGURARE CU CEL MAI MARE POTENȚIAL FINANCIAR DIN ROMÂNIA.

(9396884)

SIF BANAT - CRIȘANA ȘI-A PREZENTAT ACTIVITATEA PE 2001

În cadrul conferinței de presă organizată ieri, de către SIF Banat-Crișana, aceasta și-a prezentat activitatea desfășurată în anul 2001. „Este un motiv de satisfacție că am depășit prevederile bugetului de venituri pe 2001”, a spus președintele Ioan Cuzman.

Anul trecut, societatea de investiții financiare arădeană a obținut un profit net de 245,2 miliarde lei. Ioan Cuzman a mai menționat că SIF B-C se pregătește pentru Adunarea Generală a Acționarilor ce va avea loc la sfârșitul lunii martie.

Mai multe date despre realizările SIF B-C, despre evoluția bursieră a acțiunilor societății, dar și obiectivele în 2002, în ziarul de mâine.

G. K.

CINCI RROMI - LA FURAT DE COMPONENTE PETROLIERE

Cinci rromi, fără ocupație, au pătruns prin efracție în incinta secției Organizarea Nouă Pecica (extracție petrol) de unde au furat robineți, valve de sonde și multe alte componente petroliere, în valoare totală de peste 80 milioane lei. **Vaștag Remus** (30 ani), **Costa Emil-Daniel** (20 ani), **Rotar Nicolae** (19 ani), **Muntean Ștefan** (19 ani) și **Bănățan Ștefan** (16 ani) au scos din secție componente petroliere pe care apoi le-au ascuns undeva în spate, prin boscheți. A doua zi, cei doi s-au întors cu o căruță pentru a transporta marfa către... beneficiari. Paznicul secției însă, i-a surprins încărcând componentele în căruță, i-a somat, iar rromi petroliști s-au predat, ajungând acum în arestul Poliției.

S. GHILEA

INFRACȚIUNI!

Este arestat preventiv **Trif Daniel Sorin** (32 ani), din Fântânele, care a fost prins în flagrant delict în timp ce a deschis portbagajul autoturismului Dacia 1310, înmatriculat cu numărul AR-05-JYA. Mașina era parcată pe str. Condurașilor, iar Trif D. intenționa să fure bunuri din portbagaj dar patrula Poliției l-a prins asupra faptului. Hoțul este cercetat pentru tentativă de furt, riscând până la doi ani închisoare. ■ **Murgoi Viorel** (54 ani), din Călan, jud. Hunedoara, fără ocupație, aflându-se în trecere prin Săvârșin a „zăbovit” puțin pentru a da o spargere la magazinul „Cristina” din localitate. Hoțul a plecat din magazin cu bunuri în valoare de 15 milioane lei. Acum, Murgoi riscă patru ani închisoare, fiind cercetat în stare de libertate.

PREGĂTIRI PENTRU MARATONUL ARAD - BEKESCSABA

Ieri, la Casa de oaspeți din Arad, de pe strada Horia nr. 6, a fost semnat protocolul privind organizarea celei de a IV-a ediții a Maratonului Arad - Bekescsaba, programat a se desfășura în zilele de 18 și 19 mai a.c. În 18 mai se va pleca din Bekescsaba, spre Arad, iar a doua zi se va face cale întoarsă.

Din partea Aradului au participat Claudiu Cristea, vicepreședintele CJA, Levente Bognar, viceprimarul municipiului și Stelian Văduva, directorul Direcției județene pentru tineret și sport.

Împreună cu reprezentanții părții maghiare s-a convenit organizarea unei serii de activități cultural sportive, nefiind uitată nici valoarea economică bilaterală care se va concretiza printr-un simpozion pe teme economice.

N. O.

Asociația Chinologică Arad

UN AN BOGAT ÎN CONCURSURI DE FRUMUSEȚE PENTRU CÂINI

Asociația Chinologică Arad a prezentat, ieri, programul competițional pentru anul în curs. **„Anul acesta va fi unul de excepție, cu foarte multe concursuri și participări internaționale. Este o onoare pentru noi să fim gazdele unor campionate de o asemenea anvergură cum sunt cele din lunile următoare“** a declarat Gheorghe Schill, președintele asociației.

Program încărcat

Prima expoziție chinologică va avea loc în 16 martie și se adresează raselor nordice și de tip primitiv (grupa V). La mai puțin de o lună de la acest prim eveniment, în 6 aprilie, la Arad, se va desfășura o selecție pentru toate rasele de câini și în special pentru câinii de vânătoare. Vor mai urma, în perioada mai-iunie încă o expoziție națională și un club al ciobănești lor germani.

Evenimentul cel mai important organizat la Arad, în 5 octombrie, este prima expoziție CACIB a Campionatului European de Est, urmat în 6 octombrie, de Campionatul României CACIB. Câștigătorul acestor două concursuri de frumusețe va fi desemnat Campionul României.

Proprietarii de câini de rasă se pot deja înscrie la oricare dintre aceste concursuri.

Noi reglementări și proiecte

Prin intrarea în Federația Internațională de Chinologie au apărut și câteva reglementări noi. „În primul rând, nu se mai pot elibera acte pentru câinii de rasă, dacă nu se prezintă la selecții conform programului și dacă nu participă la cel puțin două expoziții. Ca o veste bună pentru membrii noștri îi anunțăm că dacă își achită taxa integral în primul trimestru, vor beneficia de o reducere de 30%“ - a menționat dl. Schill.

În viitor, Asociația Chinologică Arad intenționează să înființeze un Parc Chinologic. Dl. Schill consideră că acest parc este mai mult decât necesar pentru că mulți posesori de câini își plimbă animalele în locuri publice, unde pot apărea incidente neplăcute.

SORINA AMBRUȘ
Foto: **AL. MARIANUȚ**

MĂTUROI - LA FURAT DE FIER... VECHI

Măturoi Sebastian (17 ani) și **Cionca Petru** (19 ani), ambii din Curtici, fără ocupație, au intrat în triajul Stației CFR din localitate, de unde au încercat să fure 1150 kg fier vechi. N-au ajuns prea departe cu prada că le-au ieșit polițiștii în drum. Cei doi s-au ales cu dosare penale, fiind cercetați pentru furt. Valoarea prejudiciului se ridică la 920.000 lei.

S. G.

Cu buticul îți faci plinul

LIPSURI ÎN GESTIUNE...

Brăștean Jenica (33 ani), din Lipova, gestionară la A.F. Teletaxi din Lipova, a fost găsită, în urma unui inventar, cu lipsă în gestiune de 1.400.000 lei. • Și **Covaci Lidia** (29 ani), din Bârzava, gestionară la S.C. **Viclem Coste** SRL Lipova, a fost depistată cu un minus în gestiune în valoare de 3.700.000 lei.

Ambelor gestionare li s-au întocmit dosare penale, fiind cercetate în stare de libertate.

Consiliul Județean Arad a repartizat consiliilor locale

CINCI MILIARDE DE LEI PENTRU PLATA AJUTOARELOR SOCIALE

Consilierii județeni s-au întâlnit ieri într-o ședință extraordinară cu 20 de puncte pe ordinea de zi, aprobate în unanimitate fără prea multe discuții pe marginea lor.

Indulgență

Primul punct dezbătut a fost repartizarea către bugetele locale a sumelor defalcate din impozitul pe venit pentru plata ajutoarelor sociale și pentru încălzirea locuinței pe luna ianuarie. Deși în comisii au existat câteva puncte de vedere contradictorii cu privire la procentul pe care consiliile locale ar trebui să-l suporte din bugetul propriu la acest capitol, consilierii au votat ca CJA să finanțeze 100% plata ajutoarelor sociale în valoare de cinci miliarde de lei. Doar de data aceasta. Pentru lunile următoare, conform Legii 416 din 2002, primăriile vor fi nevoite să rectifice bugetul și să aloce bani și pentru latura socială.

Tot despre banii primăriilor din județ s-a discutat și la al doilea punct, unde s-a hotărât contribuția comunităților locale la finanțarea activității de protecție a copiilor aflați în dificultate. Astfel, consiliile locale, din a căror rază teritorială provin copiii instituționalizați în centrele de plasament ale Direcției pentru Protecția Copilului, vor achita 25% din costul anual, ceea ce înseamnă în jur de șase milioane de lei pentru un asistat.

Compania de transport - iertată de datorii

Discuții îndelungate s-au purtat pe marginea proiectului de hotărâre prin care se prevedea anularea majorărilor de întârziere pentru nevirarea la termen a taxei de concesiune pe anul 2001 de către CTP Arad.

Cel mai pertinent punct de vedere a aparținut consilierului Lucian Stana, care a subliniat niște disfuncționalități în recuperarea datoriilor. **„Mi se pare absurd ca după ce noi am stabilit termenul de plată, tot noi să venim și să anulăm majorările. Știm că CTP înregistrează pierderi, dar nu se face nimic pentru diminuarea lor, iar datornicii către CTP nu sunt constrânși în nici un fel să-și achita datoriile."** Caius Parpală a considerat însă că și Consiliul Județean este dator din punct de vedere moral să ierte societatea de acești bani. **„Și noi mai întârziem cu plata subvențiilor către companie, iar ei ne ajută circulând pe rute pe care nimeni nu le-ar accepta."** Proiectul a trecut în cele din urmă fără probleme.

De la întâi martie - circulăm mai scump și cu autobuzul

Consilierii au mai aprobat ieri scumpirea tarifelor la transportul urban de călători cu autobuzul. Un bilet va costa de la 1 martie 5.500 de lei, de la 4.500, iar pentru un abonament pe o singură linie vom plăti 160.000 de la 130.000 lei.

Pensionarii vor beneficia în continuare de reduceri de 50% la abonamentele lunare și săptămânale, în timp ce elevii și studenții vor plăti și ei o sumă mai mică decât cea practicată pentru restul călătoriilor.

Taxă pe citit

Cel mai discutat proiect de hotărâre aprobat de consilieri a fost fixarea taxelor pentru serviciile prestate de Biblioteca Județeană.

Pentru a primi o legitimație de acces, persoanele adulte vor plăti 60.000 de lei pe an, iar elevii, studenții și pensionarii 30.000 lei.

Propunerea consilierului Marius Selejan, de a permite accesul gratuit elevilor de școală generală în incinta bibliotecii a fost bine primită și aprobată de consilieri. Deși au mai fost voci care cereau scutirea studenților și pensionarilor, Caius Parpală a încheiat: **„Aceștia nu au decât să renunțe la un pachet de țigări și la un «deț» de monopol, dacă vor să meargă la bibliotecă!"**

„Construcții Rutiere" se privatizează

La nivel de C. J. A. s-a constituit comisia care va stabili procedura și metoda de privatizare a S. C. Construcții Rutiere S. A. Comisia va fi condusă de nimeni altul decât vicepreședintele C. J. A. Gheorghe Falcă și îi mai are în componență pe consilierii Kálmán Czisztер și Achim Alexa, directorul general economic al C. J. - Petru Haș, directorul general tehnic Gheorghe Ionescu, directorul S. C. Construcții Rutiere Nicolae Popovici și Adrian Zăhoi, director C. J. A.

În termen de 60 de zile, comisia va prezenta spre analiză metoda de privatizare pentru care se va opta și dosarul de prezentare a societății. De urmărit finalitatea acestei analize și în folosul cui se dorește privatizarea S.C. Construcții Rutiere.

Demisie cu scandal

Consilierii au mai aprobat demisia lui Adrian Nițu din Consiliul de Administrație al S. C. Terminalul Cargo SRL Arad - încă neînființat. Cererea lui Nițu s-a făcut în urma solicitărilor lui Traian Băsescu, care a cerut membrilor PD - consilieri și membri în consilii de administrație să renunțe la una dintre funcții.

În locul lui Nițu a fost ales Nicolae Aaniței, fapt care a dus la o ceartă în toată regula între Gheorghe Falcă și colegul lui de partid. Roșu la față și gesticulând cu nervozitate, la încheierea ședinței Nițu s-a adresat pe un ton ridicat lui Falcă, cerându-i lămuriri cu privire la numirea lui Aaniței, directorul Registrului Auto Român. „Ți-ai dat demisia în urma unui ordin al lui Băsescu. Dacă vrei să-l respecți bine, dacă nu, este treaba ta. Aaniței, chiar dacă ocupă o altă funcție, poate intra în consiliul de administrație, fiind membru PSD", a replicat Gheorghe Falcă. Nițu nu s-a lăsat convins și a plecat, considerând că a fost „lucrat" pe la spate.

SORINA AMBRUȘ
FOTO: ONORIU FELEA

Lansare de carte

DE LA UNIVERSITATE, SPRE LITERATURĂ

Universitatea de Vest „Vasile Goldiș" a fost ieri gazda unui eveniment cultural deosebit - lansarea cărții **„Înaintea uitării"** de **Baruțu T. Arghezi**, fiul marelui poet Tudor Arghezi.

Lansarea s-a bucurat de prezența a numeroși intelectuali, a oficialităților arădene. Aflat pentru prima dată în vizită la U.V.V.G., **prefectul Dan Ungureanu** a făcut un „tur" al departamentelor Universității, însoțit de rectorul U.V.V.G, **prof. univ. dr. Aurel Ardelean**. Prefectul a fost impresionat de dotările Universității, de la Biblioteca Centrală Universitară, Centrul Multimedia, la Sala Calculatoarelor, exprimându-și intenția de a colabora cu anumite compartimente ale Universității.

Cartea a fost lansată în ambianța argheziană a Sălii de Expoziție „Doina și Baruțu T. Arghezi". Apărut la finele anului 2000, la Editura orădeană „Anotimp" (ediția a II-a), volumul a fost prezentat de directorul acestei edituri, scriitorul **Miron Blaga**. „În paginile cărții se regăsesc capitole de autentică literatură de istorie a literaturii" (Miron Blaga), gravitând în jurul figurii poetului și omului Tudor Arghezi. **P.S. dr. Timotei Seviciu, episcop al Aradului, Ienopolei și Hunedoarei** a subliniat „pătrunderea teologică" a acestei cărți, **Adrian Șimon, directorul Direcției pentru Cultură, Culte și Patrimoniu Național** s-a referit la actul de mecenat al soților Arghezi care au donat Universității o valoroasă colecție de obiecte de artă, iar **prefectul Dan Ungureanu** a vorbit despre importanța grijii față de carte într-o comunitate. Cu farmecul său de povestitor, autorul **Baruțu T. Arghezi** a evocat momente din viața tatălui său: cum s-a cunoscut cu I.L. Caragiale, perioada când a lucrat la o fabrică de zahăr, retragerea sa la Mănăstirea Cernica. La final, actorul **Călin Stanciu** a recitat din creația poetică a lui T. Arghezi.

CĂTĂLINA LATU

ACCIDENT MORTAL LA NĂDLAC

Ieri dimineață, pe DN 7, în apropierea orașului Nădlac, **Tamaș Levente** (33 ani), cetățean român cu domiciliul în Ungaria aflându-se la volanul autoturismului Renault 18, cu numărul de înmatriculare CA-9303, a pierdut controlul volanului din cauza neatenției. Preț de câteva secunde, autoturismul Renault 18 a intrat pe contrasens, după care a părăsit partea carosabilă izbindu-se în plin de un copac. În urma impactului, a decedat pe loc **Gabor Luiza** (29 ani), din Reșița și a fost grav accidentat Isztoyka Samuel (19 ani), din Arad, ambii pasageri în autoturism.

● I-a fost întocmit dosar penal lui **Buda Crăciun Marinel** (31 ani), din Covăsânț-Arad, care a condus pe drumurile publice un autoturism neînmatriculat.

De miercuri, 20 februarie

POȘTAȘII INTRĂ ÎN GREVĂ GENERALĂ

Poștașii vor intra în grevă generală, începînd de săptămîna viitoare, acuzînd Guvernul că blochează, la ordinele Fondului Monetar Internațional (FMI), majorarea reală a salariilor angajaților de la Compania Poșta Română, informează Federația Sindicatelor Poșta Română printr-un comunicat remis,ieri, agenției MEDIAFAX.

Consiliul Consultativ al Federației a decis, joi, declanșarea grevei generale începînd cu data de 20 februarie 2002, ora 00.00, timp de zece zile. De asemenea, sindicaliștii au hotărît acționarea în judecată a acelor persoane care vor încerca (prin violențe, amenințări) să îi intimideze pe greviști, se mai arată în comunicat.

Angajații Poștei sunt nemulțumiți de faptul că nu vor primi salarii majorate, susținînd că reluarea negocierilor pe această temă este împiedicată de unele prevederi ale acordului cu FMI. Potrivit acordului între Guvern și FMI, creșterea fondului de salarii pentru 2002 este limitată la 22 la sută din fondul de anul trecut pentru 86 de unități economice de stat cu pierderi, printre care și Compania Poșta Română. Astfel, angajații poștei nu pot beneficia de majorarea salarială de 20 la sută anul trecut, susțin sindicaliștii.

Costel Ovidenie, liderul Federației Sindicatelor din Poșta Română (FSPR) a precizat că blocarea activității este consecința negocierilor eșuate dintre sindicate și conducerea companiei. El a precizat că întîlnirile cu reprezentanții guvernamentali au rămas la stadiul de "discuții", fără a se ajunge la un acord referitor la problema salariilor.

Distribuitor Autorizat dialog

Abonează-te la DialogFREE

te costă numai 7$

Mitsubishi Mars

19$**

+2 luni abonament gratuit***

Alcatel OTE 311

35$**

+2 luni abonament gratuit***

** Preț fără TVA
***a 4-a și a 6-a lună

și dacă suni la numărul 411 îți poți alege 3 numere preferate în rețeaua Dialog, cu care poți să vorbești oricând gratuit*

Mai mult, cele 180 de minute gratuite lunar, le poți utiliza și pentru convorbiri cu oricare alte numere din rețea, în timpul săptămânii între orele 8 seara și 7 dimineața și tot weekend-ul.

După epuizarea minutelor gratuite, tariful este de numai 0,05 $/min,atât pentru apelarea oricând a celor 3 numere preferate cât și pentru apelarea oricărui număr Dialog în afara orelor de vârf.

* În limita a 180 de minute lunar
Toate taxele nu includ TVA
Ore de vârf 7,00 - 20,00 de luni până vineri
În afara orelor de vârf 20,00 - 7,00 de luni până vineri și în weekend.

Prin noi comunici ușor!

ARAD
Mag. ZIRIDAVA, parter
tel.: 057-212262, 095-600606

ORADEA
Str.Avram Iancu Nr 5
tel.:059-436168, 095-317619

Ieri, la Galeria „Delta"

VERNISAJ, PREMII, LANSARE

Lume multă, lume bună, ieri seara, la Galeria „Delta". Uniunea Artiștilor Plastici - filiala Arad, a marcat ieri un triplu eveniment: vernisarea Salonului anual 2001, acordarea Premiilor UAP-Arad, lansarea monografiei Arad ART.

Salonul anual reunește 100 de lucrări, din toate genurile (pictură, sculptură, grafică, artă decorativă), cele mai bune ale anului 2001. Expoziția stă sub semnul „multitudinii, valorii și actualității", cum remarca criticul de artă Ioan Iovan.

Premiile au fost acordate de Dumitru Șerban, președinte UAP - filiala Arad. Criteriul principal care a stat la baza desemnării premianților a fost activitatea lor peste hotare, în anul trecut. De aceea, toți premianții sunt artiști tineri.

❒ Grafică: **Adrian Sandu** (premiu finanțat de UAP Arad)

❒ Pictură: **Cristian Buzneanu** (finanțare: Asociația AMIFRAN)

❒ Sculptură: **Anamaria Șerban** (finanțare CJA)

❒ Marele premiu, pentru întreaga activitate: **Elena Stoinescu Muntean** (premiu oferit de Clubul Rotary).

Îndelung așteptată, monografia **Arad ART** a fost lansată ieri. Volumul, editat de „Mirador" în condiții grafice excelente, este un „inventar" al artiștilor plastici profesioniști din Arad. Bine documentat, cu un aparat critic responsabil, cu reproduceri după lucrări, volumul a fost prezentat de scriitorul Vasile Dan.

C.L.

Trucuri guvernamentale

DESCENTRALIZARE LA CHELTUIELI, NU ȘI LA VENITURI

Ministrul Octav Cozmâncă a descins din capitală în provincie ca un feudal pe moșia proprie. Și s-a comportat ca atare. Ministrul Cozmâncă ne-a tratat de copii tâmpiți și ne-a ținut ex cathedra diverse lecții pe diverse teme.

Una, foarte importantă, referitoare la descentralizare. Obiectul discuției - Centrala termoelectrică Arad. Ce i-a apucat pe guvernanți peste noapte ideea cu descentralizarea? Ca și în alte cazuri, ideea vine de la FMI. A pus FMI problema descentralizării în sectorul energetic și guvernul Năstase a sărit ca ars. Dacă FMI nu zicea nimic, guvernul hiberna liniștit, nu mai era scandal nici la Arad și nici în alte părți și primarul Popa nu mai era mitraliat din diverse poziții, iar muncitorii își vedeau de termocentrală. Dar FMI presează și guvernul reacționează.

Deranjant nu a fost faptul că O. Cozmâncă ne-a povestit că trebuie să se facă descentralizare inclusiv în energetică. A deranjat tonul insolent cu care O. Cozmâncă a vorbit celor prezenți. O. Cozmâncă, de fapt, este oglinda guvernului pesedist care se adresează națiunii pe tonuri începând de la aroganță, continuând cu insolența și sfârșind cu mitocănia.

O. Cozmâncă a vorbit cu directorul Direcției generale a Finanțelor Publice Gavrilă Chiș pe un ton absolut condamnabil, învinuindu-l pe acesta pentru o vină ... a ministrului de Finanțe. D-l Chiș a încercat să-i explice omului de la București că vina lui e aceea că a respectat „indicațiile prețioase" ale șefului său direct, ministrul Finanțelor. Dar O. Cozmâncă nu se ascultă decât pe sine. De dialog nu a auzit dumnealui. Cu provincialii poți să discuți pe orice ton și aceștia au voie doar să asculte. Nimic mai mult.

În privința descentralizării, o problemă pe care o impune tot mai mult Uniunea Europeană, guvernul de la București are o viziune originală: pasează diverse sarcini, cu cheltuielile aferente către administrația locală, nu pasează însă și veniturile necesare acoperirii acestor cheltuieli. Așa s-a întâmplat cu plata celor din învățământ, cu plata venitului minim garantat, cu diverse ajutoare sociale, subvenții la energia termică ș.a.m.d. Bugetul sărac al Primăriei nu are cum să facă față la așa-zisa descentralizare. Pentru că guvernul nu se ține de promisiunea de a lăsa 70% din încasări administrației locale și să preia la București doar 30%. Dacă s-ar fi ținut de promisiune, administrația locală s-ar fi descurcat cu 70% din încasări. În atare situație s-ar mai putea discuta și despre preluarea Centralei termoelectrice de către Primărie.

Nu știu ce căciulă vor să fure guvernanții. Pe de o parte vor banii la bugetul centralizat al statului pentru a se putea descurca în multele probleme cu care se confruntă cetățenii, dar pe de altă parte sufocă administrațiile locale care tot cu aceiași cetățeni au de-a face și pe aceiași cetățeni trebuie să-i mulțumească. Destinatarul binelui - dacă se poate vorbi despre un bine în societatea românească - trebuie să fie același cetățean, indiferent că este privit de la București sau din provincie.

Un lucru este cert: nu există coerență în guvernare. Centrul nu calculează costurile existenței în dialog cu provincia. Și atunci se mai miră de ce tot mai mulți „provinciali", în speță cei din Transilvania și Banat ridică problema descentralizării eficiente și a unei autonomizări locale reale.

Lipsa unui dialog constructiv, la obiect, dintre centru și administrațiile locale se explică prin atitudinea profesorală cu care Bucureștiul tratează provincia. O atitudine pe care Cozmâncă duru' a demonstrat-o cu prisosință la Arad. Gh. Falcă a ridicat problema unui asemenea dialog. Îi spun să nu-și facă prea mari iluzii că acest tip de dialog va deveni realitate.

I. IERCAN

PD ARAD NU ESTE DE ACORD CU PRELUAREA CET-ULUI ÎN ORICE CONDIȚII

Viceprimarul Emanoil Voicu a afirmat, în cadrul unei conferințe de presă a PD Arad, că nu va fi de acord cu preluarea CET-ului de către municipalitate în orice condiții. **„Trebuie să găsim modalități tehnice, economice și comerciale normale. Noi, municipalitatea, nu putem în nici un caz să ne angajăm că vom continua investițiile la CET!"** a precizat Voicu. La începutul săptămânii viitoare, va fi prezentat guvernului punctul de vedere al arădenilor.

Emanoil Voicu s-a referit și la problemele ridicate de sindicaliștii de la TOP. Viceprimarul PD a spus că nu este de acord cu vânzarea domeniului public pe care sunt amplasate piețele, singura modalitate acceptabilă fiind închirierea acestora.

Referitor la afirmațiile din ultima perioadă ale celuilalt viceprimar, Levente Bognar, care dorește să fie vioara întâi în primărie în urma protocolului PSD-UDMR, Emanoil Voicu a spus ironic: **„bugetul nu prevede înființarea unei orchestre simfonice!"**

Petre Gherman, primarul Lipovei, a anunțat că s-au făcut progrese pentru a înregistra asociația primarilor arădeni ca persoană juridică. Această asociație, susține Gherman, nu are nici o colorătură politică, ci urmărește să apere interesele administrației locale. Acesta consideră că ultimele ordonanțe de urgență emise de guvern limitează prea mult prerogativele primarilor și riscă să arunce administrația locală în pragul anarhiei.

Actele întocmite recent la Arad de primarii arădeni vor fi transmise curând la București, ministrului Administrației Publice Locale, Octav Cozmâncă și premierului Adrian Năstase. Gherman a explicat foarte plastic de ce nu i s-a adresat în acest sens ministrului Cozmâncă la instalarea prefectului: **„e ca și cum aș fi invitat la nuntă și aș spune că mireasa-i curvă!"**

Președintele OTD Arad, Petru Doboș, va participa la sfârșitul acestei săptămâni la Colegiul Director și la Consiliul Național de Coordonare al tinerilor din PD. La București, va fi efectuată o analiză a activității din ultima perioadă și vor avea loc alegeri la organizația de elevi și comisia de disciplină.

Vicepreședintele Gheorghe Falcă a prezentat poziția conducerii centrale a PD referitoare la ordonanțele de urgență prin care au fost șterse datoriile RAFO Onești și SNTR. **„PD atenționează guvernul că, prin ordonanțele de urgență emise, în scopul servirii clientelei politice și a unor clanuri de tip mafiot, periclitează Acordul Stand-by cu FMI și negocierile cu PD"** a afirmat Falcă.

FLAVIUS GHENDER

NOUL PREFECT SE ÎNTÂLNEȘTE CU PARLAMENTARII ARĂDENI

Dl. Dan Ungureanu, prefectul județului Arad, își începe mandatul invitându-i pe toți parlamentarii arădeni astăzi, la ora 12,00, în sala „ROTONDĂ" a Prefecturii. *„Este pentru mine o onoare dar și o obligație de a începe un dialog cu dumneavoastră pe problemele privind județul nostru, dialog care sper să devină fructuos și benefic tuturor"* - glăsuiește textul invitației.

Precum se vede, noul prefect al județului dorește să și-i apropie pe parlamentarii arădeni, cu atât mai mult cu cât aceștia din urmă nu s-au prea înghesuit în ultimul an să răspundă invitațiilor fostului prefect. Vom vedea care va fi răspunsul parlamentarilor, după cum vom vedea și dacă discuțiile privind problemele județului se vor purta în prezența reprezentanților presei - singurii care i-ar putea informa operativ pe cetățeni - sau nu. Oricum, vă vom ține la curent...

DORU SINACI

S-a constituit PSRN Alfa - Pârneava

La PSRN Arad continuă înființarea organizațiilor de cartier. După cum ne-au comunicat Ioan Măscășan, președintele pe municipiu și Dumitru Gemănaru, secretar general al organizației județene, s-a constituit organizația de cartier Alfa-Pârneava. Din Consiliul de conducere fac parte: Laurențiu Rus - președinte, Liviu Curtu - vicepreședinte și Victor Roman - secretar.

T. S.

ÎN PARTIDUL NECOMUNIȘTILOR (PN) SE POT ÎNSCRIE ȘI FOȘTI MEMBRI PCR

Întors de la București, unde a participat la ședința Comitetului Executiv al Partidului Necomuniștilor, Nicolae Ieran, președintele filialei arădene a P.N. a susținut, ieri, o conferință de presă. ● Am aflat că Ieran a fost reconfirmat în funcția de președinte al zonei de vest, care cuprinde județele Arad, Bihor, Cluj, Satu-Mare, Maramureș, Baia Mare, Sălaj. Timișul, care este tot în această zonă, are un statut aparte, neavând drept de vot, datorită „disidenței" pe care o face Doru Braia. ● Ieran ne-a anunțat că are și președinție la organizația de tineret, în persoana lui Daniel Hexan, care a participat la conferința de presă. ● Partidul Necomuniștilor primește în rândurile sale și foști membri PCR, cu condiția să nu fi fost activiști. ● Se va încerca formarea unei „alianțe naționale" purtându-se discuții cu Mișcarea Ecologistă, Partidul Monarhist, Noua Dreaptă, UMRL, Mișcarea Umanistă Română etc. ● După multe discuții s-au acceptat tratative cu partidele de sorginte legionară. ● Ieran a făcut o pararelă între Transilvania și Republica Moldova, constatând că și aici și acolo se manifestă un conflict de idei între generații, în sensul că bătrânii au nostalgia imperiului, în timp ce tinerii au o gândire europeană.

S. TODOCA

LIGA TRANSILVANIA BANAT LANSEAZĂ PROIECTUL DE DESCENTRALIZARE

Astăzi are loc la Timișoara, la Hotelul „Continental", lansarea oficială a proiectului de descentralizare al Ligii Transilvania Banat, membru al Alianței Liberale Europene. Este un prim pas spre Congresul de constituire a Ligii care va avea loc tot la Timișoara în luna martie.

Lansarea proiectului se va face simultan și la Târgu-Mureș, Bistrița, Oradea și Baia Mare.

Este încă în faza de intenție invitarea la Arad a europarlamentarilor din Alianța Liberă Europeană pentru o întâlnire cu oamenii de afaceri și mass media arădeană.

Întrunit la Arad în data de 12.02.2002, grupul de inițiativă pentru Liga Transilvania Banat din județul Arad a desemnat Comitetul de Conducere format din: **Andrei Schmak, Constantin Pascaru, Danil Bilă, Romulus Mustață, Ștefan Beteg, Traian Vuia, Willi Landt.**

Conducerea filialei județene poate fi contactată la noul sediu din Arad, Bulevardul Decebal, nr. 16, etaj I, ap. 2 în zilele de marți, joi, între orele 18-21 și permanent la telefonul nr. 090605992.

În Arad există deja un număr de 300 de membri fondatori. Ar mai fi de precizat că pentru constituirea partidului există deja numărul legal de 10.000 de membri în 16 județe din Transilvania și Banat la care se adaugă și Bucureștiul.

I. IERCAN

CE ÎNSEAMNĂ SĂ FII ASTĂZI MEDIC ÎN ROMÂNIA...

(Urmare din pagina 1)

Cum este la noi o știm cu toții, sistemul românesc fiind, evident, departe de modelul invocat: 25% din banii colectați de la asigurați și angajatori iau drumul Casei Naționale de Asigurări de Sănătate, 5% rămân la dispoziția Casei Județene de Sănătate și grosul, 70% intră în buzunarele fără fund ale Ministerului Finanțelor care, cică, îi ține în păstrare. Ca un frate mai mare sau un părinte grijuliu. Numai că acest frate mai mare, după ce s-a văzut cu acești bani în buzunare - și este vorba, nu de puțini, ci de echivalentul în lei a două (!) miliarde de dolari - uită să-i mai dea înapoi. Sau dacă îi dă, îi dă cu țârâita, chit că - repetăm - *banii aceștia nu sunt ai Guvernului, ci sunt ai noștri, ai tuturor*. Cum au declarat mulți medici dacă aceste două miliarde de dolari - sau, mă rog, echivalentul în lei - ar fi lăsate în seama Caselor de Asigurări, ele ar ajunge fără probleme pentru acoperirea cheltuielilor din sectorul sanitar, începând cu salariile personalului medical și terminând cu procurarea medicamentelor pentru cei bolnavi. Dacă... Dacă n-ar fi Guvernul care se bagă în tot și în toate, dijmuind banii pentru Sănătate și dirijându-i numai el știe unde și pentru ce. Ca de pildă, pentru astuparea zecilor de găuri negre din economie și pentru - culmea! - plata salariilor muncitorilor de la Combinatul de la Reșița, Combinat cumpărat de către americani! Cumpărat, vorba vine, pentru că, iată pentru a treia oară într-un an, *în loc să pună piciorul în prag Guvernul plătește el - în locul americanilor - salariile muncitorilor de la Reșița!*

Și în acest răstimp, bolnavii internați în spitale, cu toate că și-au achitat cu conștiinciozitate asigurările medicale sunt nevoiți să-și plătească medicamentele, iar medicilor și personalului mediu sanitar li se acordă niște salarii de batjocură. Nu iau partea nimănui, dar nu cred că există om normal care să pună mai presus de orice sănătatea sa, de aceea *munca celor care lucrează în acest domeniu ar trebui să fie cea mai bine plătită muncă din România!* Așa cum de altfel se întâmplă peste tot în lume, doar la noi un doctor a ajuns să aibă același salariu - sau chiar mai mic - decât un funcționar oarecare. *Iată că de câtăva vreme se poartă un penibil dialog între medicii de familie și conducerea Casei Naționale de Sănătate privind sistemul de punctaj după care sunt plătiți acești medici.* Cum arată acest sistem, judecați și dv.

Bunăoară, în prezent, după îndelungi și umilitoare discuții, s-a ajuns ca un punct să fie prețuit cu 11.000 de lei, ceea ce înseamnă că un medic de familie care are 1000 de asigurați va câștiga 1000 x 11.000 de lei = 11.000.000 lei; un medic cu 1500 de asigurați va câștiga: 1.500 x 11.000 lei = 16.500.000, iar unul cu 2000 de asigurați (2000 x 11.000 lei) va obține 22.000.000 de lei pe lună. La prima vedere poate 11 milioane par ceva bani, dar dacă amintim că din cei 11 sau 22 de milioane cum ne spunea cu amărăciune și revoltă *d-na LUMINIȚA TURCIN, un reputat medic de familie din Arad* - doctorul va trebui să asigure salariul asistentei și că tot din acești bani el va trebui să plătească femeia de serviciu, impozitul, telefonul, căldura, apa caldă și rece, taxa de salubritate sau curentul electric, iar cele 11 milioane ajung la mai puțin de jumătate. Care jumătate tot doar teoretic îi rămâne lui pentru că un dispensar înseamnă printre altele și niscaiva investiții, ca și lucrări periodice de reparare și întreținere a clădirii, plus achiziționare a unui calculator pentru evidența pacienților ori procurarea de instrumentar medical. Ca să nu mai vorbim și de necesitatea unui abonament la o revistă de specialitate sau de cumpărarea unor cărți de specialitate, medicina fiind un domeniu unde conectarea permanentă la tot ce este nou este vitală. Toate acestea ca și multe altele care se ivesc în viața unui cabinet medical fac ca atunci când tragi linia la sfârșitul lunii să constați nu numai că ai muncit degeaba, dar și că trebuie să mai scoți niște bani din buzunarul propriu!

Lucrurile nu stau mai roz nici în privința medicilor din policlinici sau din spitale, puținătatea fondurilor obligându-i pe aceștia să recurgă la tot felul de compromisuri, situație pe care deși Guvernul o cunoaște - și încă foarte bine! - refuză s-o îndrepte. Și refuză pentru că știe el de ce; cum să recunoască că banii românilor pentru sănătate se duc oriunde numai pe sănătatea acestora, nu! Sau în primul rând pe sănătatea acestora, așa cum ar fi normal și de bun-simț.

Blanduziei - o stradă cu „cântec”

CIVILIZAȚIA SE OPREȘTE LA CASA VICEPRIMARULUI LEVENTE BOGNAR

Jumătate din locuitorii străzii Blanduziei sunt de-a dreptul revoltați. Anul trecut, în aprilie, a început o lucrare amplă în zonă, de reabilitare a rețelei de canalizare. Ciudat este că înlocuirea vechilor conducte s-a realizat numai de pe la numărul 38 încolo, adică de la jumătatea străzii. **Valeria Bontea,** care locuiește la numărul 43, declară: **„În primul rând, noi aveam o canalizare în perfectă stare. Nu era cazul, cred eu, să fie înlocuită. În al doilea rând, muncitorii de la firma „Comera”, care au executat lucrarea, au muncit de mântuială. Au distrus aerisirea pentru gaz, au stricat strada fără să o mai aducă în stadiul în care au găsit-o, au luat pietrele de codru din drum și le-au dus cine știe unde, fără să le mai readucă pe toate, pentru repararea străzii, au spart conducta de apă provocând inundații în curți, ce mai!, bătaie de joc...”**

Cert este că, la ora actuală, pe jumătate din strada Blanduziei nu se poate circula în condiții normale. Oamenii, crezând că Primăria este beneficiara lucrării de reabilitare a conductelor de canalizare, nu conteneau să se mire: **„Nu înțelegem cum de a acceptat Primăria să recepționeze o asemenea lucrare. Dacă strada a fost pavată inițial cu piatră de codru, ea ar fi trebuit să fie lăsată așa cum a fost găsită. Nu se poate să-și pună cineva semnătura pe recepția unei străzi care a fost adusă într-un asemenea hal.”**

Liviu Dogaru, de la numărul 46, a întărit: **„Ca să se poată intra cu mașina pe stradă, noi înșine am suportat cheltuielile pentru a aduce ceva balast, spre a fi aruncat acolo unde gropile au rămas mai adânci. Cât despre piatra de codru care a fost dusă de aici pe parcursul lucrărilor, a reapărut în final, dar nu în aceeași cantitate. Practic, aceasta a fost suficientă doar pentru o jumătate din porțiunea lucrată, or, este clar, la început toată această jumătate de stradă era pavată în acest fel.”**

Nicolae Dodean, de la numărul 47, și-a completat vecinul: **„A ajuns să circule greu pe stradă până și mașina salubrității. Mereu i se scufundă roțile în noroi. Înainte nici vorbă să se întâmple așa ceva. Nu putem să suportăm această situație și vom merge până în pânzele albe pentru ca strada să ajungă din nou în stadiul în care a fost până la începerea săpăturilor.”**

Valeria Bontea: „Aici până și mașina salubrității se afundă în noroi”

Interesându-ne, am aflat că beneficiara lucrării de reabilitare a rețelei de canalizare de pe Blanduziei nu este Primăria, cum greșit credeau locuitorii nemulțumiți, ci Regia Autonomă Apă-Canal Arad. **Gheorghe Bănățean,** directorul RAAC, ne-a declarat: **„Din câte știu, lucrarea de pe strada respectivă s-a finalizat anul trecut prin septembrie. Dar încă n-am recepționat-o. Oricum, vom face acest lucru doar după ce strada va fi adusă la starea inițială.”**

Jumătatea contribuabililor și jumătatea... viceprimarului

Mai rămânând să discutăm doar cu partea cea mai implicată în procesul de „transformare” a străzii, respectiv cu firma care a executat lucrarea, l-am contactat pe directorul S.C. „Comera”, **Arpad Peterfi**: **„Ritmic am avut reclamații de la cei de acolo. Pot să spun însă că lucrările s-au efectuat conform caietului de sarcini și nu înțelg de ce se plâng mereu cei din zonă. Există o problemă, este adevărat; din cauza săpăturilor, strada s-a deformat oarecum, dar în ce ne privește ne-am făcut datoria cât de bine am putut. Cît despre piatra de codru în discuție, înainte de a începe lucrarea am decopertat-o, iar de acolo am dus-o în depozitul nostru, fiindcă am pățit, în alte rânduri, să o lăsăm pe stradă și să ne trezim că până a doua zi a fost furată. Dar pe stradă e mizerie fiindcă aceasta nu are o structură de drum de oraș.”**

În legătură cu acest ultim aspect, referitor la „structura de drum de oraș” a străzii, jumătatea nemulțumită de pe Blanduziei este cel puțin la fel de supărată: **„Pe strada aceasta locuiește și viceprimarul Aradului, Levente Bognar. Culmea este că civilizația se oprește cam în dreptul casei dumnealui. Până la el strada este frumos asfaltată, până la el pomii sunt frumos tunși, până la el trotuarul este circulabil, până la el totul este în regulă. De la casa dumnealui încoace însă, dezastru! Parcă n-ar fi vorba de aceeași stradă. Este inadmisibil ca Blanduziei să fie în vizorul municipalității doar pe jumătate. Plus că este de-a dreptul revoltător ca toate lucrurile bune să se termine lângă Levente Bognar. Partea noastră de stradă pare din lumea a treia în comparație cu jumătatea în care locuiește viceprimarul. Este cel puțin bătător la ochi!”**

❖ ❖ ❖

La drept vorbind, locuitorii nemulțumiți de pe Blanduziei nu exagerează când spun că jumătatea lor de stradă arată de parcă n-ar fi „soră” cu prima jumătate. Nici în privința aspectului dezolant în care a ajuns ea - după ce au fost efectuate lucrările de reabilitare a rețelei de canalizare - oamenii nu exagerează deloc. Din păcate însă, acestora le mai rămâne un singur lucru: să spere doar că RAAC va recepționa lucrarea, atunci când o va face, ținând cont de aspectul inițial al străzii. Iar în privința „civilizației”, care a fost programată „să se oprească” în zona casei lui Levente Bognar, nu avem nici o explicație. Iar vecinii dumnealui... nici atât. S-ar potrivi, aici, un singur cuvât: ghinion! Curat ghinion!

EUGENIA BĂRDAȘ
Foto: ONORIU FELEA

Balul îndrăgostiților de vârsta a treia

Aproximativ 600 de pensionari asistați în rețeaua centrelor de zi pentru vârstnici au demonstrat, ieri, că dragostea nu are vârstă. Cu ocazia Zilei Sfântului Valentin, în toate cele șase centre din municipiu au fost organizate Baluri ale Îndrăgostiților, ale căror vedete - gătite modest, dar de sărbătoare - au fost bătrânii. Ei au dansat, s-au ospătat cu prăjituri, sărățele, cafea și sucuri, și-au declarat dragostea celor pe care-i iubesc și ... s-au simți bine. Cei care au întreținut atmosfera au fost câțiva elevi ai Liceului de Artă „Sabin Drăgoi” (Aradul Nou), soliștii vocali și orchestra formată din proprii asistați (Micălaca), cântăreți de muzică populară românească, germană și maghiară - înregistrați pe casete (la celelalte centre).

Marea problemă a apărut la centrul din Aradul Nou, unde majoritatea membrilor sunt bărbați. Lipsiți de posibilitatea de a-și găsi jumătatea printre colegele de centru, ei le-au invitat să petreacă împreună pe pensionarele de la centrul de zi de pe strada Gr. Alexandrescu. Inițiativa a fost binevenită și a adus bucurie și satisfacție de ambele părți.

Cheltuielile înregistrate cu organizarea Balurilor Îndrăgostiților de vârsta a treia au fost suportate de Direcția de Asistență Comunitară, personalul angajat în centre și chiar de către cei asistați. Mirajul „Valentin's Day” continuă însă și azi, când vârstnicii au parte de o altă surpriză: vizionarea filmului „Pe aripile vântului”, la Casa de Cultură a Municipiului.

DIANA DUȚU
Foto: AL. MARIANUȚ

Plata asistenților personali

Asistenții personali ai persoanelor cu handicap grav își pot ridica salariile pe luna ianuarie începând de săptămâna viitoare. Plățile se vor efectua în procent de 100% și numai personal, pe baza buletinului de identitate. Beneficiarii trebuie să se prezinte la casieria Direcției de Asistență Comunitară din incinta Cantinei Municipale, în zilele de marți 19 și miercuri 20 februarie, între orele 8,00 - 16,00.

D. D.

Cinci milioane pagube din cauza unei veioze defecte

Miercuri, pe strada Hunedoarei a izbucnit un incendiu la locuința cu numărul 66, proprietatea Iulianei Tica, din cauza unui scurtcircuit produs la o veioză amplasată în apropierea materialelor combustibile. Au ars aproape toate lucrurile ce se aflau într-o încăpere. Pompierii, anunțați de către proprietară, au reușit să salveze bunuri în valoare de 150 milioane lei. Pagubele s-au ridicat la 5 milioane lei.

N. B.

ARCHIMEDES CONSULTING GROUP
DEPARTAMETUL RESURSE UMANE

recruteaza pentru un important client al sau din domeniul textil operand in Ineu

DIRECTOR ECONOMIC - cod 0213

Persoana vizata trebuie sa indeplineasca urmatoarele conditii:

- **Experienta in domeniu, preferabil intr-o pozitie similara**
- **Sa aiba calitatea de expert contabil**
- **Capacitati organizatorice, energic, responsabil**
- **Abilitati de conducere**
- **Cunostinte de gestiune si control financiar**
- **Cunostinte solide de legislatie fiscala si vamala**
- **Cunostinte operare PC**
- **Cunoasterea limbii italiene**

Se ofera un salariu net :1000-1500 DM, munca intr-o companie de prestigiu, mediu dinamic, posibilitati de crestere si perfectionare

Persoanele interesate sunt rugate sa trimita o scrisoare de intentie si un CV cu specificarea codului postului pana cel tarziu in data de 22.02.2002 la urmatoarea adresa:

Archimedes Consulting Group - str. Vasile Goldis nr . 12A
tel/fax: 057-254677, e-mail: archimedes@dntar.ro

(9396883)

TV supliment

ADEVĂRUL

Programele săptămânii 15 - 21 februarie 2002

Jennifer Lopez își deschide restaurant

Cîntăreața și actrița americană Jennifer Lopez va deschide în curînd un restaurant cu specific cubanez la Pasadena, a anunțat purtătorul ei de cuvînt, citat de AFP.

Jennifer Lopez a decis ca restaurantul să fie de tip club familial. Numele lui va fi "The Mojo Restaurant". Data precisă a deschiderii sale nu este cùnoscută încă.

Potrivit purtătorului de cuvînt este vorba de "un proiect foarte recent al lui Jennifer", iar detaliile nu au fost încă stabilite.

Cîntăreața și actrița în vîrstă de 31 de ani este vedeta latino-americană cel mai bine plătită de la Hollywood. Ea a făcut primul pas pe calea celebrității în 1997, cînd a jucat rolul principal în "Selena". Cariera ei de cîntăreață a început în 1999, cu "On the 6", album urmat de "J.Lo", care a avut un succes imens.

Nexans

De peste 5 ani producem în apropiere de Arad , componente electrotehnice pentru industria germană de automobile . Pentru o creștere planificată , căutăm colaboratori în domeniul economic, tehnic și al calității.

Cerințe : cunoașterea limbii germane
flexibilitate, inițiativă
capacitatea și dorința de a lucra în echipă

Se oferă posibilitatea de a lucra în cadrul unei companii de talie internațională, perspective de promovare și un pachet salarial atractiv. Se asigură transportul la sediul firmei.

Cei interesați sunt rugați să trimită CV-ul și o scrisoare de intenție la următoarea adresă :

SC EKR ELEKROKONTAKT ROMANIA SRL
SÂNTANA 2977, str. Ghioceilor nr. 6
TEL. 057-463475
Fax: 057-462090
Resurse Umane
Ilies Simona
e-mail : **silies@autoelectric.de**
www.autoelectric.de

(9396879)

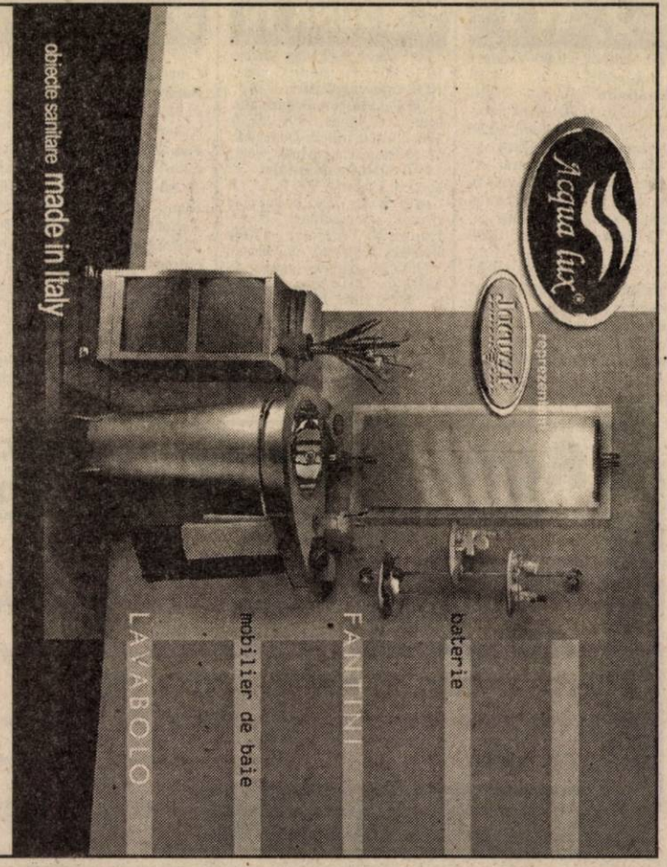

REALITATEA DEPĂȘEȘTE ORICE IMAGINAȚIE

ARAD CALEA TIMISOAREI 195
tel./fax:+40 (57) 278100
tel.:+40 (57) 206071, 206072, 206073, 206074
e-mail:sales@acqualux.ro
www.acqualux.ro

Coca-Cola , *Numarul 1 in lume in domeniul producerii si comercializarii bauturilor racoritoare, va ofera posibilitatea de a lucra intr-un sistem cunoscut si apreciat in intreaga lume.*

Suntem interesati in a completa echipa noastra din Arad cu postul de:

AGENT DE VÂNZĂRI ȘI DEZVOLTARE A PIEȚEI

Cerinte:

- **studii superioare;**
- **experienta in vanzari ar fi un avantaj;**
- **carnet de conducere categoria B;**
- **preferabil varsta maxima 30 ani;**
- **disponibilitate la program prelungit.**

Persoanele interesate sunt rugate sa trimita pana la data de 21 februarie 2002 un Curriculum Vitae insotit de o scrisoare de intentie la adresa:

S.C. Coca-Cola HBC Romania S.R.L.
Calea Torontalului DN6, km6, Timisoara cod 1900, judetul Timis,
Departamentul Resurse Umane, Tel: 056.306700, Fax: 056.200099.

Numai candidatii selectionati vor fi contactati pentru interviu.

(2360740)

TVR 1

7,00 Jurnalul de dimineață
7,30 Strict necesar - mag.
8,20 Domnișoara Zorro - s., rel.
(●) 9,10 Prințesa și cerșetorul - f., rel. - p. II
10,45 Reflecții rutiere
11,00 TVR Craiova
13,00 Profesioniștii
14,00 Jurnalul de prânz
14,30 Drepturile omului
15,30 Tribuna partidelor parlamentare
16,00 Convietuiri
17,00 Poveste de dragoste
17,45 Pasiuni - s.
18,30 Corect
(●) 18,35 Baywatch Hawaii - s.
19,20 Avanpremieră. Știri. Sport
19,35 România politică
20,00 Jurnal. Meteo. Sport
21,45 Curat Caragiale! Parol!
20,50 Asasinul țarului - dramă, Rusia/Marea Britanie, 1991
22,40 Știrile de sâmbăta asta
23,10 Amy - s.
0,00 Jurnalul de noapte
0,15 Agenții - thriller, SUA, 1998
2,00 Jurnal, meteo, sport
2,45 Drepturile omului - rel.
3,45 Lumea dansului

TVR 2

7,00 Captiv în viitor - s. rel.
7,50 Poștă bună cu Petrișor!
8,05 Captiv în viitor - rel.
8,55 Fete vesele - s.
9,20 Desene animate
10,35 Gata cu fumurile!
10,40 Tată, am încurcat-o! - s.
11,10 Din coasta Evei - rel.
12,10 Reforma la bani mărunți - rel.
12,40 Puls 2002 - rel.
13,10 Poștă bună cu Petrișor! - rel.
13,25 Știri
13,30 Piramida - rel.
14,00 Desene animate
15,15 Televiziunea, dragostea mea! - rel.
16,20 Camera de gardă
16,50 Jocurile Olimpice Salt Lake City. Rezumat
17,55 Știri
18,00 Jocurile Olimpice: Patinaj masculin
19,00 Știri regionale
19,20 Pe față
20,00 Tată, am încurcat-o - s., rel.
20,25 Gata cu fumurile!
20,30 Piramida
21,00 D'ale lu' Mitică
22,00 Telejurnal
22,30 Captiv în viitor - s.
23,20 Lee Evans - s.
23,50 Reforma la bani mărunți - rel.
0,10 Jocurile Olimpice de iarnă. Hochei: Canada - Suedia
3,20 Telejurnal
3,50 Fete vesele - rel.

PRO TV

7,00 Bună dimineața!
8,00 Știrile Pro TV - Ziarul dimineții tale
9,00 Tânăr și neliniștit - rel.
• Ro - rel.
10,00 Profesioniștii - ultimul episod
11,00 Provest - rel.
12,00 Nebun după tine - s.
12,30 Lege și ordine - s.
13,15 Expertul - s.
(●)14,00 Iubitul meu se însoară - f., rel.
16,00 Tânăr și neliniștit - s.
17,00 Știrile Pro TV
* Vremea
17,30 Teo - emisiune de divertisment
18,30 Împreună cu copii
19,00 Știrile Pro TV
* Sport
* Vremea
20,00 Lanțul slăbăciunilor - ediție specială
21,00 Un sărut de milioane - comedie, romantic, SUA, 1995
(▲) 23,00 Totul despre sex - s.
23,30 Prietenii tăi - s.
(●) Un week-end ratat - dramă, SUA, 1945
* Știrile Pro TV
* Pro TV te ascultă ce vezi
2,00 Meci Divizia Națională - rel.
(●) 3,30 Cleopatra - dramă, istoric, SUA, 1963, p. II
5,30 Profesioniștii - rel.
6,30 Nebun după tine - rel.
7,00 Expertul - rel.

ANTENA 1-TV ARAD

6,00 Pactul de stabilitate
6,30 Știri TV Arad
7,00 Observator
7,50 Sport
8,00 Cafeaua cu sare
10,00 Un bărbat pe zi - talk show
11,00 La bine și la rău - f. rel.
13,00 Știrile amiezii
13,20 Clanul Popeștilor - s.
14,00 Gong Show - rel.
16,00 Muzică populară
16,30 Publicitate, Promo
16,45 Știri TVA
17,15 Ispita - s.
19,00 Observator
19,45 Știri TVA
20,00 Zonă de impact - acțiune, SUA, 1994
19,00 Observator
21,57 Publicitate, Promo
22,00 Observator
22,35 Riscurile meseriei - acțiune, SUA
0,30 Observator
1,30 Clanul Popeștilor - s.
2,00 Cafeaua cu sare - rel.
4,00 Ispita - rel.
6,00 Un bărbat pe zi - rel.

PRIMA TV

7,00 Impact - rel.
7,30 Real TV
8,00 ZID - emisiune matinală
13,00 Cu Tibanu' la pescuit și vânătoare
14,00 Desene animate
14,30 Eddie McDowd - primul episod
15,00 Tradiții
16,29 Haz la minut
16,30 Justiție militară - s., rel.
17,30 MASH - s.
18,00 Focus
18,55 Focus special
19,30 Camera de râs
19,59 Haz la minut
20,00 Reuniunea de clasă
22,00 Real TV
23,00 Focus Plus
23,29 Haz la minut
23,30 M.A.S.H. - rel.
0,00 Nemuritorul - primul episod
1,00 Camera de râs - rel.
1,30 Real TV - rel.
2,00 Focus Plus - rel.

DISCOVERY

10,00 Mastermind pe Discovery
10,25 Turbo
10,55 Teren extrem: Munții
11,20 Detonatorii
11,50 Satul ecologic
12,15 Salvatorul grădinilor
12,45 Aventurile vasului Quest
13,40 Sie Francis Drake
14,30 Marile cărări: Mizerabilii
15,25 Călătorii la capătul lumii
16,15 Deschizătorii de drumuri: Africa de Sud
17,10 Salvatorul grădinilor
17,35 Meșterul tâmplar
18,05 Aventuri la pescuit cu Rex Hunt
18,30 Turbo
19,00 Mastermind pe Discovery
19,30 Aventurile lui O'Shea: Insula exotică
20,00 Rechinii din adâncul albastru
21,00 Constructor de bombe
22,00 Vânătorul de crocodili în Sumatra
23,00 Jeff Corwin în căutarea dragonului
0,00 Umbra asasinului
1,00 Mașini extreme: Supertrenuri
2,00 Echipa timpului: Wadden
3,00 Arme de război

ANIMAL PLANET

8,00 Salvați animalele!
8,30 Salvați și salvatori
9,00 Spitalul veterinar
9,30 Povestiri de la zoo
10,00 Îngrijitor la Zoo
10,30 Povestiri despre cai
11,00 Rase de câini
12,00 Veterinari în Africa
12,30 Medicul veterinar
13,00 Aventurile vasului Quest
14,00 Rezervații africane
15,00 Rase de câini - 2 episoade
16,00 Salvați animalele!
16,30 Salvați și salvatori
17,00 Spitalul veterinar
17,30 Povestiri de la Zoo
18,00 Îngrijitor la zoo
18,30 Povestiri despre cai
19,00 Aventurile vasului Quest
20,00 Veterinari în Africa
20,30 Urgențe veterinare
21,00 Iubitorii animalelor
21,30 Animalele de la A la Z
22,00 Poliția veterinară americană
22,30 În ajutorul animalelor sălbatice
23,00 Dosarele crimei
23,30 În apărarea animalelor
0,00 Detectivi de animale
0,30 Unitatea de Protecție a Animalelor pe Cale de Dispariție
1,00 Urgențe veterinare

ATOMIC TV

7,00 Selector
10,25 Reactor - rel.
10,30 Selector
11,00 Atomix - rel.
14,00 Interactiv
15,30 Proaspete și fierbinți
15,55 Reactor
16,00 Vot
17,00 Selector
19,00 Atomix
21,55 Reactor - rel.
22,00 Selector
23,00 Vibrații - rel.
0,00 Insomnia

BUDAPESTA 1

2,30 J.O. de iarnă - Salt Lake City; 7,00 Matinal; **9,30 Topmodell** - s.; 10,05 J.O. de iarnă; **12,05 Pentru totdeauna - s. Portugalia**; 13,00 Știri; 14,00 Magazine regionale; **15,03 „O sută de căi ferate, o mie" - s.**; 15,30 Designul naturii - doc.; 16,05 Emisiunea pensionarilor; 16,30 J.O. de iarnă - Salt Lake City; 17,30 Mag. de informatică; 18,00 Știri; 18,05 Izvor - mag.; 18,30 Povestirile mileniului - doc. s.; 19,00 Știri; 19,10 Poveste; 19,30 Fereastra - magazin; 20,30 Jurnal; 21,05 J.O. de iarnă - hochei, fond; 23,00 Aktual; 23,20 Știri; 23,25 Tema zilei; 23,50 J.O. de iarnă - combinata nordică, patinaj artistic, sanie, hochei

RTL KLUB

7,30 Matinal; 10,00 Clubul reteletor; 10,10 Top Shop; **10,25 Iubiri interzise** - s.; 10,50 Teleparti - conc. TV; 11,40 Top Shop; 12,35 La prânz; 14,00 Știri; 14,10 Teleparti - conc. TV; **15,00 Norm show** - s. distr. SUA; **15,20 Amazon - Prizonierii junglei** - s. av.; 16,20 Clubul rețetelor; **16,35 Milagros** - s.; 17,25 Doar un cuvânt - conc. tv.; **17,30 Pasiuni sălbatice** - s.; **18,20 Monika** - s.; 19,05 Întâlniri; 19,30 Știri; 19,55 Fii și tu milionar!; 20,25 Fokus; **20,55 Între prieteni - s.; 21,25 Porțile galexiei - Expeditorul - f. acțiune SF, SUA, 1997; 23,10 Fiicei mele cu dragoste** - f. SUA; 0,45 Știri; 1,05 Fokus; 1,05 **Familia Oblang** - d.a.; 2,00 Modă

VĂ RECOMANDĂM

HBO - 20,00
Dr. Dolittle - comedie, SUA, 1998

RADIO EUROPA FM (89,3 MHz)

6,00-10,00 Deșteptarea - cu Gabi Dobroiu (7,00 Jurnalul de dimineață); 10,00 Europa Express cu George Zafiu; 13,00 Jurnalul de prânz; 13,30 România în direct cu R. Turcescu; 14,00 Drum cu prioritate cu Radu Constantinescu; 18,00 Jurnalul de seară; 18,30 Interviurile Europa FM; 19,00 Clubul de seară cu Denis Ciulinaru; 22,00 Jurnalul de noapte; 22,30 Infomania cu Dan Goanță; 23,00 Europa lângă tine

RADIO ARAD & RADIO CONTACT (99,1 MHz)

6,00 Lupta cu somnul; 8,00 Matinal café; 10,00 Tovarășii mei; 12,00 Pulsul zilei; 13,00 Sony Music Show; 14,00 Radio Deutsche Welle; 15,00 Muzica așa cum vrei; 17,00 Radio Vocea Speranței; 18,00 Radio France International; 19,00 Întâlnirea de vineri; 20,00 Bună seara, Arad!; 21,00 Seară de seară; 22,00 Vineri noaptea nu mi-e somn.

OTV

6,00 S-a întâmplat aseară
7,00 Zori de zi
10,00 Teleshopping
10,15 La hanul lu' nea Mărin - Muzică populară
10,30 Contați pe noi, contați pe OTV!
13,00 24 de ore
16,00 Meserii și meseriași
16,30 24 de ore
18,20 Tărăboiul zilei
18,30 Condurățeanu întreabă
19,30 Film artistic
21,00 Dan Diaconescu - direct
23,00 Clubul cascadorilor
0,00 Vot

TELE 7 ABC

7,35 Știri
7,50 Muzică
10,00 Tentații - rel.
10,30 Desene animate
11,00 Documentar - rel.
12,00 Apel: Crima - s. rel.
13,00 Muzică
14,00 Piesă neterminată pentru pianina mecanică - f. rel.
15,35 Documentar
16,00 As Show - rel.
17,00 Reportaj 7 abc - rel.
18,00 Documentar
18,30 Telejurnal
19,00 Documentar
19,30 Apel: Crima - s.
20,30 Între oglinzi paralele - dramă, România, 1978
22,45 Loto. Joker. Pariul Trio
23,00 Documentar
23,30 Știri
23,45 Muzică

TV ACASĂ

7,00 Știrile de Acasă - rel.
7,30 Acasă la... Ruxandra Săraru - rel.
(●) 8,00 Amor de cățel - s. rel.
9,00 Prima dragoste - s. rel.
10,15 Vei fi a mea Paloma - s. rel.
(●) 11,05 De 3 x femeie - rel.
12,15 Dădaca - s. rel.
12,40 Salome - s. rel.
13,30 Ramona - s. rel.
15,00 Războiul pasiunilor - s.
15,50 Căsuța poveștilor
16,00 Fiorella - s.
(●) 17,30 Amor de cățel - s.
18,30 Știrile de Acasă
19,00 Prima dragoste - s.
20,00 Vei fi a mea, Paloma! - s.
(●) 20,50 De 3 x femeie - (ediție specială)
22,00 Salomé - s.
22,50 Dădaca - s.
23,15 Știrile de Acasă - rel.
23,45 Sânge din sângele meu - s.
0,20 Războiul pasiunilor - s. rel.
(●) 1,10 De 3 x femeie - rel.
2,20 Muzica de acasă, muzica nopții

HBO

8,00 Joe împotriva vulcanului - comedie, SUA, 1990
9,45 Factor de risc - acțiune, SUA, 1999
11,30 Omul din Lună - comedie, SUA, 1999
13,30 Dosarele Y - s.
14,00 Culoarea lăcomiei - thriller, SUA, 2000
15,30 Sărbătoarea
15,45 Inamicul statului - acțiunea, SUA, 1999
17,55 La ceai cu Mussolini - dramă, Italia/Marea Britanie, 1999
20,00 Fight Club - comedie neagră, SUA, 1999
22,15 Nu te aude nimeni - dramă, SUA, 2000
23,55 Ironia soartei - dramă, SUA, 1999

TV RCS

8,30 Cafeaua de dimineață
9,30 Desene animate
10,00 Mistere și farmece - doc.
10,30 Radical Power - s.
11,00 Știri RCS - rel.
11,45 Rajmond Graham - film
13,15 Trei destine - s.
14,00 Știri RCS - rel.
14,35 Mămica detectiv - film
15,00 Trei destine - s.
15,50 Dedicații muzicale
16,00 Emisiune în limba maghiară
17,00 Cultural - rel.
18,00 Frumusețe și stil - rel.
18,15 Știri RCS
19,00 Neon Rider - doc.
19,52 Dedicații muzicale
20,00 Viva la Fiesta - divertisment
21,30 Tradiții și folclor
22,00 Știri RCS
22,35 Nemuritorii - film
24,00 Erotica

TV 2

7,00 Matinal; **10,00 Visători îndrăgostiți** - s.; **10,45 Rosalinda** - s.; 11,10 Neobisnuit; 11,40 Ofertă directă; 12,30 Noi, maghiarii; **12,35 Riviera** - s.; **13,00 Dădaca** - s.; **14,50 Om bogat, om sărac** - s., SUA; **16,00 A iubi până la pornire** - s.; **16,30 Prieteni și iubire** - s.; **17,00 Lucecita** - s.; **17,30 Inimi rănite** - s.; 18,00 Claudia; 19,00 Activ; 19,30 Fapte; 20,00 Fără milă; **20,55 Prieteni buni** - s.; **21,25 Turbo, polițist în patru labe** - s.; **23,05 În capcana rețelei** - s. SUA; 0,00 Bună seara, Ungaria!; 0,45 Autoexpo 2001; **1,15 Nebunie** - dramă, SUA, 1991; 2,05 Activ - magazin

DUNA TV

6,30 Matinal; 9,40 Mag. politic; 10,10 Podgorii istorice - doc.; **10,30 Odiseea galactică** - s. Jap.; **11,35 Cel mai bun magazin din lume** - f. Anglia, 1999; 12,50 Știri; 13,10 În mâinile Domnului; 13,40 Răspundere pentru viață; **14,10 Plătește domnule!** - f. comed. Ungaria, 1937; 15,15 Cercul elevilor; 15,45 Întâlnire cu filmul documentar; 16,15 Hungaria Litterata; **17,00 Prieteni la strand** - s. Germ.; 18,00 Calendarium - magazin; 19,00 Știri; 20,00 Mag. economic; **20,30 Halo, halo** - s. distr. Anglia, 1984; **21,00 Iubește-ți dușmanul p. 2** - f. pol. IT.-Germ., 1999; 22,45 Știri; 23,00 De ce?; 23,30 Jurnal cultural; **0,00 Magyar Tarka** - doc. Ungaria, 1993; 1,00 Știri.

PRO 7

7,55 Taff - magazin; **8,50 Cine-i șeful?** - s.; **9,15 Fam. Bundy** - s., **9,45 Chaos City** - s.; **10,15 Fractură norocoasă** - comed., Austria, 1992; **12,10 Fam. Bundy** - s.; **12,40 Chaos City** - s.; **13,05 Cybill** - s.; **13,30 Roseanne** - s.; 14,00 Sam; 15,00 Talkshow-uri; **17,00 Toți sub un acoperiș** - s.; 18,00 Taff; **19,00 Prieteni** - s.; **19,30 Sabrina** - s.; **20,00 Simpsonii** - d.a.; 20,30 Galileo - mag. de știință; 20,55 Știri; **21,15 Sex ori iubire?** - comed., Germ. 2000; 23,15 TV Total; 0,15 Elton TV; **0,45 Comedy factory** - s.; 1,15 Quatsch Comedy Club; 1,50 Trigger TV

TV 5

14,05 Magazin; **15,15 Caracole** - f.; 17,00 Jurnal; 17,30 Teleturism; 18,05 Piramida; 18,30 Întrebări pentru un campion; 19,00 Jurnal; **19,15 Caracole** - s.; 21,00 Jurnal; 21,30 Jurnal France 2; 21,55 Problemă deschisă; 22,10 Documentar; 23,05 Jurnal; **23,25 Crima** - f.; 1,00 Jurnal Belgia

EUROSPORT

7,00 Curling; 8,00 Știri olimpice; 8,30 Olympic XL; 9,00 Știri olimpice; 9,30 Olympic XL; 10,00 Hochei; 11,30 Short Track; 12,45 Schi alpin; 13,30 Știri olimpice; 14,00 Biatlon - 4x7,5 km ștafetă; 15,30 Patinaj viteză; 16,30 Skeleton; 17,15 Știri olimpice; 17,45 Olimpic Opening; 18,00 Sport pe gheață: hochei, curling, short track; 20,45 Știri; 21,00 Schi alpin; 22,00 Curling; 23,00 Schi combinata nordică; 23,45 Schi fond; 0,45 Știri; 1,00 Schi alpin - slalom masc; 1,45 Hochei

S.C. Agro-Holding S.A.
în Arad, str. Andrei Mureșanu nr. 9,
VINDE
sămânță de porumb certificată, calibrată, tratată,
subvenționată - N.S.S.K-420.
Acte necesare: ● ADEVERINȚĂ de la primărie sau xerocopia titlului de proprietate.
Informații la telefon 213416, 213417. Program zilnic: 8-16
(9396882)

foto studio enigma
Pentru o procesare completa de minim 24 pozitii reusite primiti pe loc
1 film si 1 album GRATUIT
PRIMA INTR-O SERIE DE MARI SURPRIZE:
De acum, filmul KODAK ProFoto cumparat la noi are DEVELOPAREA GRATUITA
B-dul Revolutiei, nr. 80 tel./fax 251459
Calea Aurel Vlaicu, Bl. 1-3 tel. 272655
Str. Corneliu Coposu, nr. 6 tel. 231621
www.fotoenigma.go.ro

TVR 1

7,00 Jurnalul de dimineață
7,30 Strict necesar. Magazin
(●) 8,20 Baywatch Hawaii - s. rel.
9,10 Teatrul Național de Televiziune prezintă: **Detectiv fără voie** - rel.
10,10 Cu ochii'n patru - rel.
11,10 TVR Iași
13,00 Muzica e viața mea! - rel.
14,00 Jurnalul de prânz
14,30 Lowendal, un baron al picturii - rel.
15,15 Eveniment
16,00 Convietuiri
16,30 Panorama. Magazin în limba germană
17,00 Vino să vezi!
17,45 Pasiuni - s.
18,30 Corect
(●) 18,35 Baywatch Hawaii - s.
19,20 Avanpremieră Știri. Sport
19,35 Becker - s.
20,00 Jurnal. Meteo. Sport
20,45 Curat Caragiale! Parol!
(●) 20,50 Dublă expunere - dramă, Italia, 1990
22,25 Reflecții rutiere
22,40 Euroatlantica
23,45 Jurnalul de noapte
0,00 Profesioniștii
1,00 Vino să vezi! - rel.
1,45 Jurnal. Meteo. Sport - rel.
2,30 Eveniment - rel.
3,15 Reflecții rutiere - rel.

TVR 2

7,00 Jocurile Olimpice de Iarnă. Hochei - rel.
7,30 Veni, video, vici!
7,45 Poftă bună, cu Petrișor!
8,00 Captiv în viitor - s. rel.
8,50 Fete vesele - s.
9,25 Desene animate - rel.
10,40 Tată, am încurcat-o! - s.
11,10 Cracovia și universitatea sa - rel.
11,40 Sport Plus
12,10 Paradisul de lângă noi - rel.
12,40 Mit și istorie - rel.
13,25 Știri
13,30 Piramida - rel.
14,00 Desene animate
15,15 Toți, împreună
16,00 Tribuna partidelor parlamentare
16,30 Aleea cu ghimpi - rel.
16,50 Jocurile Olimpice Rezumatul zilei
17,55 Știri
18,00 Știri regionale
18,20 Lege pentru toți: Riscurile cânepei
18,50 Iubiri de milioane
19,00 Jocurile Olimpice de Iarnă: Schi alpin slalom uriaș masculin
20,30 Piramida
21,00 Reforma la bani mărunți
21,30 Telejurnal
22,00 Jocurile Olimpice de Iarnă: Schi alpin - slalom uriaș masculin
23,20 Captiv în viitor - s.
0,10 Problemele lumii contemporane: sinuciderea
1,00 Telejurnal - rel.
1,30 TVM. Mesager

PRO TV

7,00 Bună dimineața!
8,00 Știrile Pro TV - Ziarul dimineții tale
9,00 Tânăr și neliniștit - s. rel.
• .Ro - rel.
10,00 Profeții despre trecut - rel.
10,45 Rezumat UEFA - rel.
12,15 Nebun după tine - s.
12,45 Lege și ordine - s.
13,45 Jocul puterii - s.
(●) 14,30 Noua dezordine mondială - f. rel.
16,15 Tânăr și neliniștit - s.
17,00 Știrile PRO TV
17,35 Vremea
17,45 Pro Tv te ascultă ce vezi
17,45 Teo
19,00 Știrile PRO TV
19,50 Sport
19,55 Vremea
(●) 20,00 Luna de porțelan - noir, acțiune, SUA, 1994
22,00 Știrile Protv
22,30 Familia Bundy - s.
22,55 .Ro
23,00 Provest cu Bogdan Chiriac
0,00 Știrile PRO TV
0,15 X și Zero
0,20 La limita imposibilului - s.
1,15 Zero - rel.
(●) 1,45 Vis de dragoste - thriller, Marea Britanie, 1991
3,30 Nebun după tine - s. rel.
4,00 Lege și ordine - s. rel.

ANTENA 1-TV ARAD

6,00 Emisiune în limba bulgară - rel.
6,30 Știri TVA - rel.
7,00 Marius Tucă Show - rel.
8,00 Observator
8,50 Sport
9,00 Ispita - s. rel.
10,00 Îmbrățișări pătimașe - s.
(●) 11,15 Planuri dejucate - f. rel.
13,00 Știrile amiezii
13,20 Clanul Popeștilor - s.
14,00 Strict autentic - rel.
16,00 Pactul de stabilitate
16,30 Publicitate, promo
16,45 Știri TVA
17,15 Ispita - s.
19,00 Observator
19,45 Știri TVA
(●) 20,00 Crocodilul - thriller, SUA, 1999
21,57 Publicitate, Promo
22,00 Marius Tucă Show
23,00 Observator
23,30 Sport
(●) 23,40 Străzile crimei - dramă/acțiune, SUA, 1999
1,00 Observator - rel.
(●) 2,00 Boogie Boy - thriller, SUA, 1997
4,00 Amazon - s.
5,00 Clanul Popeștilor - rel.

PRIMA TV

7,00 Desene animate
7,30 Eddie McDowd - s. rel.
8,00 Zid
13,00 Cronica cârcotașilor - rel.
14,00 Desene animate: Rambo
14,30 Eddie McDowd - s. rel.
15,00 Exploziv - rel.
15,30 Obiectiv - rel.
16,29 Haz la minut. Cu Ando
16,30 Nemuritorul - s. rel.
17,30 M.A.S.H. - s.
18,00 Focus
18,55 Focus special
19,15 Camera de râs
19,59 Haz la minut. Cu Ando
20,00 AloMania
22,00 Special
23,00 Focus Plus
23,29 Haz la minut. Cu Ando
23,30 M.A.S.H. - s. rel.
0,00 Nemuritorul - s.
1,00 Camera de râs - rel.
1,30 Focus Plus - rel.

DISCOVERY

10,00 Mastermind pe Discovery
10,25 Turbo
10,55 Specialistii
11,50 Meșterul tâmplar
12,15 Aventuri culinare cu Greg și Max
12,45 Povestiri neașteptate
13,10 Animal X
13,40 Comori pierdute din Atahualpa
14,30 Hoți îndrăzneți
15,25 Al șaselea simț
16,15 În căutarea lui Liberty Bell 7
17,10 Aventuri culinare cu Greg și Max
17,35 Bărci de vis
18,05 Aventuri la pescuit cu Rex Hunt
18,30 Turbo
19,00 Mastermind pe Discovery
19,30 Marele rechin alb
20,00 Aventurile vasului „Quest"
21,00 Istoria apei
22,00 Profiler: Vineri 13
23,00 Criminalistii
0,00 Dosarele FBI
1,00 Câmpuri de bătălie
2,00 Echipa timpului
3,00 Teren extrem
3,30 Detonatorii

ANIMAL PLANET

8,00 Salvați animalele!
8,30 Salvați și salvatori
9,00 Spitalul veterinar
9,30 Povestiri de la zoo
10,00 Îngrijitor la zoo
10,30 Povestiri despre cai
11,00 Viață de câine
12,00 Veterinari în Asia
12,30 Medicul veterinar
13,00 Aventurile lui O'Shea
13,30 Ian Gordon, prietenul rechinilor
14,00 Marile râuri ale Africii
15,00 Viață de câine
16,00 Salvați animalele!
16,30 Salvați și salvatori
17,00 Spitalul veterinar
17,30 Povestiri de la zoo
18,00 Îngrijitor la zoo
18,30 Povestiri despre cai
19,00 Aventurile lui O'Shea
19,30 Ian Gordon, prietenul rechinilor
20,00 Veterinari în Asia
20,30 Urgențe veterinare
21,00 Ucigași profesioniști
22,00 Puii de dinozaur
23,00 Animale de pradă
0,00 Dinozaurul de râu
1,00 Urgențe veterinare

ATOMIC TV

7,00 Selector
10,25 Reactor - rel.
10,30 Atomic Cafe - rel.
11,00 Atomix - rel.
14,00 Interactiv
15,30 Proaspete și fierbinți
15,55 Reactor
16,00 Metropolis - rel.
17,00 Selector
19,00 Atomix
21,55 Reactor - rel.
22,00 Hai-Hui - rel.
22,30 Selector
23,00 Klub Bizzar

BUDAPESTA 1

1,25 J.O. de iarnă - hochei; 7,40 Matinal - desene animate; **9,30 Topmodell** - s.; 10,05 Olimpiada de iarnă - selecțiuni; **12,02 Pentru veșnicie** - s.; 13,00 Știri; 13,45 Ar putea fi protejată; 14;00 Magazin minorități; **15,05 Moloney** - s., SUA, 1996; 16,00 Știri; 16,02 Portret; 16,30 Olimpiada de iarnă; 17,30 Mărturisitori; 18,00 Știri; 18,03 Miss Universe Hungary 2002; 18,30 Mag. pescarilor; 19,00 Știri; 19,05 J.O. de iarnă - slalom uriaș; 20,30 Știri, meteo, sport; 21,05 Em. distractivă; 22,00 Olimpiada de iarnă: slalom uriaș; 23,00 Actual; 23,20 Știri; 23,30 Tema; 23,50 Olimpiada de iarnă - hochei

RTL KLUB

7,30 Matinal; 10,00 Clubul reținelor; **10,25 Julieta - Labirintul pasiunii** - s.; 10,50 Teleparti - concurs TV; 11,40 Top Shop; 12,35 La prânz - mag. informativ; 14,00 Știri; 14,10 Teleparti - conc. tv. **15,00 Helene și băieții** - s.; **15,25 Amazon - Prizonierii junglei** - s.; **16,35 Milagros** - s.; **17,30 Pasiuni sălbatice** - s.; 18,20 Monika - show; 19,05 Întâlniri; 19,30 Știri; 19,55 Fii și tu milionar! - conc.; 20,25 Focus; **20,55 Între prieteni** - s.; **21,25 Michael** - comed., SUA cu John Travolta; **23,15 Oamenii președintelui** - s.; 0,05 Știri; 0,25 Multimedia magazin; 0,55 Concurs internațional de modeling; 1,30 Focus.

VĂ RECOMANDĂM

HBO - 20,00 Fight Club - comedie neagră, SUA, 1999

SC EXPERT SA

lichidator al SC AGROINDUSTRIALA ARNO SA ARADUL NOU, anunță vânzarea conform Legii 64/1995 prin licitație publică deschisă, cu strigare a următoarelor active din Aradul Nou, Șoseaua Timișorii, km. 7 : **Activ Sediu administrativ**, la prețul de 271.963.800 lei; **Activ Cantină**, la prețul de 397.650.500 lei; **Activ Fermă Zootehnică**, la prețul de 12.895.410.600 lei. La prețul de pornire pentru fiecare activ se adaugă TVA. Contravaloarea caietelor de sarcini este de 500.000 lei. Garanția pentru înscriere în licitație este de 10% din valoarea de pornire a activului. Activele pot fi vizitate la cerere, la amplasamentul mai sus menționat, în fiecare zi lucrătoare, între orele 9-13. **Licitația va avea loc la data de 08.03.2002, ora 12,00 la sediul SC AGROINDUSTRIALA ARNO SA, Șoseaua Timișorii, km. 7.** Caietele de sarcini pot fi achiziționate zilnic, la sediul SC EXPERT SA. Înscrierile, achiziționarea caietelor de sarcini și achitarea garanției de înscriere la licitație se pot efectua până la data de 08.03.2002, ora licitației. Relații la sediul SC EXPERT SA, tel. 259.740, d- na Molnar Adriana (092-639.843), d- șoara Codilean Mariana (093-562.533).

OTV

6,00 S-a întâmplat aseară
7,00 Zori de zi
9,00 Dan Diaconescu Direct - rel.
10,00 Teleshopping
10,15 La hanul lu' nea Mărin
10,30 Contați pe noi, contați pe OTV!
13,00 24 de ore
16,00 Meserii și meseriași
16,30 24 de ore
17,00 Info pescar
18,00 24 de ore
18,20 Tărăboiul zilei
18,30 Condurățeanu întreabă
19,30 Film artistic
21,00 Dan Diaconescu Direct
23,00 Vieți și destine
23,30 Cercul vrăjitoarelor
0,00 Zestrea

TELE 7 ABC

7,35 Știri
7,50 Muzică
10,00 Tentații
11,00 Documentar
12,00 Apel: Crima - rel.
13,00 Muzică
14,00 Năpasta - dramă, România, 1982, rel.
16,00 Documentar - rel.
16,30 Desene animate
17,00 As show
18,00 Germania astăzi - documentar
18,30 Telejurnal
19,00 Viitorul azi - doc.
19,30 Apel: Crima - s.
20,30 Film artistic
22,00 Reportaj Tele 7 - rel.
23,00 Documentar
23,30 Știri
23,45 Muzică

TV ACASĂ

7,00 Știrile de Acasă - rel.
7,30 Ia-mă acasă - rel.
8,00 Vei fi a mea, Paloma! - s., rel.
9,00 Prima dragoste - s., rel.
(●)10,15 Amor de cățel - rel.
(●) 11,05 De 3 x femeie - rel.
12,15 Dădaca - s., rel.
12,40 Salomé - s. rel.
13,30 Ramona - s.
15,00 Războiul pasiunilor - s.
15,50 Căsuța poveștilor
16,00 Fiorella - s.
(●) 17,30 Amor de cățel - s.
18,30 Știrile de Acasă
* Vremea de Acasă
19,00 Prima dragoste - s.
20,00 Vei fi a mea, Paloma! - s.
21,00 Trandafirii sunt pentru cei bogați - s.
22,00 Salomé - s.
22,50 Dădaca - s.
23,15 Știrile de Acasă - rel.
23,45 Chef la chef - rel.
0,45 Războiul pasiunilor - rel.
1,35 Muzica de acasă, muzica nopții
3,30 Acasă la români, cântă-mi lăutare! - rel.

HBO

8,00 Rushmore - comedie, SUA, 1998
9,35 Voință - dramă, Marea Britanie, 2001
11,15 Wyatt Earp: Justițiarul Vestului Sălbatic - western, SUA, 1994
14,25 Mickey „Ochi Albaștri" - comedie romantică, SUA, 1999
16,10 Cântecele unor vremuri obișnuite - dramă, SUA, 2000
17,40 Corupție în Cartierul chinezesc - acțiune, SUA, 1999
19,30 Cinema cinema cinema
20,00 Dr. Dolittle - comedie, SUA, 1998
21,30 Fidelitate - thriller, SUA, 1999
23,30 Asterix și Obelix contra lui Cezar - acțiune, SUA, 1999
1,20 Sărbătoarea
1,40 Soția astronautului - dramă, SUA, 1999
3,30 Pe platourile de filmare
4,05 De-a v-ați ascunselea
5,45 Buzunarul

TV RCS

8,30 Cafeaua de dimineață
9,30 Desene animate
10,00 Mistere și farmece - doc.
10,30 Radical Power - s.
11,00 Știri RCS - rel.
11,45 Aur în adevăratul sens - f.
13,15 Trei destine - s.
14,00 Știri RCS - rel.
14,35 Mămica detectiv - s.
15,00 Trei destine - s.
15,50 Descoperire mortală - film
17,15 Emisiunea în limba maghiară
18,15 Știri RCS
19,00 Neon rider - doc.
19,52 Dedicații muzicale
20,00 Casa îngerilor - film
22,00 Știri RCS
22,35 Frontiera Live
(■) 0,00 Erotica

TV 2

6,50 Matinal; **10,00 Visători îndrăgostiți** - s.; **10,45 Rosalinda** - s.; 11,10 Gură de copil - em. lui F. Sandor; 11,40 Ofertă directă; 12,40 Noi, maghiarii; **12,50 Riviera** - s.; **13,15 Maggie** - s.; **13,45 Dădaca** - s.; **14,10 Războiul din Troia** - f. av. ist. Italia, 1962; **16,00 Om sărac, om bogat** - s.; **17,15 Inimi rănite** - s.; **17,45 Lucecita** - s.; **18,10 Prieteni și iubiri** - s. Mexic; **18,35 A iubi până la pornire** - s.; 19,00 Activ - magazin; 19,30 Fapte; 20,00 Fort Boyard - conc. TV; **20,55 Buni prieteni** - s.; 21,25 Activity - conc.; **22,10 Darido - Lajcsi și invitații săi**; 0,00 Bună seara, Ungaria!; **0,45 Patrulă în port** - f. acțiune, **Australia, 1990**; 2,20 Vedete la Friederikusz - Jim Carrey

DUNA TV

6,30 Matinal; 9,40 Mag. economic; 10,10 Logica regimului - doc.; 10,50 Podolin - doc.; 11,10 Mai trăiești? - doc.; 12,50 Știri; 13,10 De ce?; 13,50 Jurnal cultural; 14,20 Povestirile lui Balasz Peter - doc.; 15,00 Vraja Paradisului - doc.; 15,20 Istoria filmului - doc.; 16,00 Atlantis, puterea legendei - doc.; 16,40 Documentar; 16,55 Comorile științei; 18,00 Calendarium; 19,00 Știri; 19,30 Desene animate; 20,00 Spațiu și societate - magazin; 20,30 Lumea de mâine - 22/19; **21,00 Mystic Pizza** - comed. romantică SUA, 1988; 22,45 Știri - sport; 23,00 Keka - satiră Spania, 1993; 0,50 Știri

PRO 7

8,10 Taff - magazin; **9,05 Cine-i bosul?** - s.; **9,30 Bundy** - s.; **10,00 Chaos City - s** ; **10,30 În ultima secundă** - comed. Anglia, 1986; **12,15 Bundy** - s.; **12,40 Chaos City** - s.; **13,05 Cybill** - s.; **13,30 Roseanne** - s.; 14,00 Sam; 15,00 Talk-show; **17,00 Sub un acoperiș** - s.; 18,00 Taff - magazin; **19,00 Friends** - s.; **19,30 Sabrina** - s.; **20,00 Simpsonii** - s.; 20,30 Galileo - mag. de știință; 20,55 Știri de seară; **21,15 Police Academy 2** - comed. SUA, 1985, cu Steve Guttenberg; **23,15 Ucis pe 16 iulie** - psiho-thriller, SUA, 1993, cu Martin Sheen; **1,00 Leprechaun 2** - horror, SUA, 1994

TV 5

14,05 Fax Culture; 15,00 Jurnal; **15,15 Venessa** - s. rel.; 17,00 Jurnal; 17,20 Invitat TV; 17,30 Mediterraneo; 18,05 Piramida; 18,30 Întrebări pentru un campion; **19,15 Vanesa** - s., rel.; 21,00 Jurnal Belgia; 21,30 Jurnal Franța; 22,05 Dincolo de vis; 23,15 Divertisment; 1,30 Jurnal TSR

EUROSPORT

7,00 Combinata N.; 8,00 Știri J.O.; 8,30 Olympic XL; 9,00 Știri; 9,30 Olympic XL; 14,00 Patinaj artistic; 15,30 Patinaj vitează; 16,30 Combinata nordică; 17,15 Știri; 17,45 Deschiderea olimpiadei; 18,00 Sporturi pe gheață; 21,00 Sanie; 22,00 Schi fond; 23,30 Hochei; 0,45 Știri; 1,00 Schi - combinata nordică; 2,00 Sanie - dublu; 3,00 Snowboard; 4,00 Hochei pe gheață - femei; 6,00 Hochei.

RADIO PRO FM (92,1 MHz)

5,00-5,30 BULETIN DE ȘTIRI la fiecare sfert de oră; **5,30-700 PRO FM PÂNĂ LA UNU** cu Ramon Cotizo; **7,00-10,00 PRO FM PÂNĂ LA UNU** cu Flavius Esnican; **10,00-13,00 PRO FM PÂNĂ LA UNU** cu Mihai Dobrovolschi; **13,00-14,00 13-14 CU ANDREI** cu Andrei Gheorghe; **14,00-17,00 POFTIM PRO FM** cu Cătălin Lăpușcă; **17,00-19,00 FPRO FM E AICI** cu Cristi Schnebli; **19,00-22,00 281.976** cu Flavius Esnican; **22,00-24,00 LATINO PARTY** cu Vali Bărbulescu; **0,00-2,00 HOT PARTY MIX** cu DJ Mike

RADIO TIMIȘOARA

6,00 Ceasurile dimineții; 8,00 Muzică populară cu dedicații; 9,00 Cânt din suflet; 10,00 De zece ori România; 11,00 Antemeridian Club; 12,00 Miez de zi la polul vest; 13,00 Emisiune în lb. germană; 14,00 Emisiune în lb. maghiară; 15,00 Emisiune în lb. sârbă; 16,00 Actualitatea în 60 de minute; 17,00 Carusel cultural; 18,00 Actualitatea radio; 18,10 Amintiri, amintiri...; 19,00 Radiojurnal; 19,15 Întâlnire cu muzica; 20,50 Călătorie în lumea poveștilor; 21,00 Curierul de seară; Știri: 6,00; 6,50; 7,50; 11;00; 12,50; 17; 21; 21,50. Radio Jurnal: 7; 16; 19

RADIO SEBIȘ

6,00-9,00 Cronica cârcotașilor - (p)
9,00-10,00 Precinie, precinie - muzică populară
10,00-12,00 Cafeaua de zece
12,00-15,00 21 Expres
15,00-16,00 Bună ziua, oameni buni - muzică populară
16,00-19,00 Meridian 21
19,00-20,00 Sus, paharul, fiecare - muzică populară
20,00-22,00 E seara ta!
22,00-24,00 Tropical Party - (p)
24,00-6,00 21 Night Hits - (p)
Știri: 6,00; 7,00; 9,00; 11,00; 15,00. Jurnale: 8,00; 13,00; 18,00.

TVR 1

7,00 Ceasul deșteptător
8,00 Desene animate
8,50 Garajul lui Ziggy
10,20 Necazuri de puștoaică - s.
11,10 Auto Club
11,55 O vedetă... populară
12,45 Debut 50 Plus
13,45 Jurnalul de prânz
14,00 Desene animate
(●) 14,15 Inimă de cristal - dramă, Spania, 1985
16,00 Garantat 100%
17,00 Ora G
18,00 Teleenciclopedia
19,00 Muzica e viața mea! - cu Iuliana Marciuc
20,00 Jurnal. Meteo. Sport
20,25 Agenda europeană
20,30 Curat Caragiale! Parol!
(●) 20,35 Titanii - s.
(●) 21,35 Gitanul Andres - dramă, Spania, 2000
23,20 Jurnalul de noapte
(▲) 23,35 Decizii dureroase - dramă, SUA, 1988
1,15 Garantat 100% - rel.
2,15 Jurnal. Meteo. Sport - rel.
2,45 Bucuriile muzicii - rel.
3,45 Teleenciclopedia - rel.
4,45 Debut 50 Plus - rel.
5,45 Ceasul deșteptător - rel.

TVR 2

7,00 Jocurile Olimpice de iarnă. Hochei: Finlanda-SUA
8,00 Veni, video, vici!
8,15 Reforma la bani mărunți - rel.
8,40 Arta apărării
9,10 Desene animate - rel.
10,25 Gata cu fumurile!
10,30 Arca lui Noe
11,00 Lumea lui Chiț-Chiț
11,45 Magicianul - s.
12,10 Piatra magică - s.
12,40 Avocați și asociați - s. Primul episod
13,35 Atlas
14,05 Planeta singuratică
15,00 Știri
15,05 Bărbați, la cratiță!
16,05 Fețe
16,10 Andromeda - s.
16,50 Jocurile Olimpice. Rezumatul zilei
17,55 Știri
18,00 Știri regionale
18,15 Gratzy Informatoru' - revista presei săptămânale
18,20 Trasee bănățene: Buziaș
18,35 noi@tvrtimisoara.ro: Drogobete sau Valentine's Day?
18,50 Gata cu fumurile!
19,00 Jocurile Olimpice de iarnă. Schi alpin, masculin, super-G
20,30 Scurte povestiri cinematografice - s.
21,00 Jocurile Olimpice de iarnă. Biatlon feminin, 10 km
21,50 Gata cu fumurile!
22,00 Știri
22,10 Prietenii - s.
22,50 Captiv în viitor - s.
(▲) 23,40 Despre viață și sex
0,25 Captiv în viitor - s.

PRO TV

8,00 Desene animate
9,00 Apărătorii planetei - s.
9,20 Desene animate
10,00 Gașca din Malibu - s.
10,30 Promotor
11,00 Gillette - lumea sportului
11,10 Snow-board magazin
11,35 Susannah și micul indian - dramă, SUA, 1939
12,55 Știrile Pro TV
13,00 Lano și Woodley - s.
13,25 News Radio - s. ultimul episod
(●) 13,50 Un sărut de milioane - f. rel.
15,40 Magazin Liga Campionilor
16,15 Zero - emisiune prezentată de Dalia, Cosmina și Vlad Craioveanu
16,45 Bucătăria lui Radu
17,20 Declarație de dragoste - comedie, romantic, România, 1985
19,00 Știrile Pro Tv
20,00 Vacanța Mare
(●) 21,00 Ce vrăji mai fac fetele - dramă/dragoste, SUA, 1998
(▲) 22,50 Oz, închisoarea federală - s.
(●) 23,45 Fetele rele cuceresc Vestul - western, acțiune, SUA, 1994
(■) 1,30 Erotica - film erotic
(●) 3,00 Marnie - spionaj, dragoste, SUA, 1964
5,00 Declarație de dragoste - f. rel.
6,30 Promotor - rel.

ANTENA 1-TV ARAD

7,00 Divertisment
7,30 Știri TVA - rel.
8,00 Un nou început
8,30 Păstorul cel bun
9,00 Lumea mare a celor mici
9,30 Fir întins
10,00 Casa de piatră
10,30 Roata de rezervă
11,00 BIT - emis. de informatică
(●) 11,30 Riscurile meseriei - rel.
13,00 Misiune imposibilă - s.
(●) 14,30 Zonă de impact - f. rel.
(●) 16,30 Spiritul Ninja - acțiune, SUA, 1984
18,00 Ispita - s.
19,00 Observator
19,43 Meteo
19,45 Sport
(●) 19,50 Forțe de elită - acțiune, SUA, 1998
21,45 Fotbal din Primera Division
(●) 0,00 Spiritul Ninja - f. rel.
2,30 Îngerii de pe Broadway - comedie, SUA, 1940
4,00 Ispita - s.
5,00 Fir întins - rel.

PRIMA TV

7,00 Desene animate
10,00 Animale sălbatice. Documentar
11,00 Sport Magazin
14,00 Motor
14,30 Exploziv
15,00 Rugby: România-Spania
16,55 Haz la minut. Cu Ando
17,00 Will și Grace - s. primul episod
17,30 M.A.S.H. - s.
18,00 Focus
19,00 Vrei să fii miliardar?
19,59 Haz la minut. Cu Ando
19,30 Real TV
20,00 Banc-Show
22,30 «Găsește-mi loc în inima ta» - înregistrare concert Ștefan Bănică jr.
23,30 M. A. S. H. - s., rel.
0,00 Nemuritorul - s.
1,00 Film erotic
2,30 Focus - rel.

DISCOVERY

10,00 Mastermind pe Discovery
10,25 Turbo
10,55 Copiii și Discovery
11,50 Aventuri culinare
12,15 Bărci de vis
12,45 Rechinii din adâncul albastru
13,40 Constructor de bombe
14,30 Câmpuri de bătălie
15,25 Viața la peste o sută de ani
16,15 Medicina alternativă
17,10 Marile cărări: Mizerabilii
18,05 În căutarea lui Liberty Bell
19,00 În interiorul Stației spațiale
20,00 Secretele orașului
21,00 Robotica
22,00 Mașini extreme
23,00 Printre rânduri
0,30 Muzeul Negru: Crime prin înecare
1,00 Criminaliștii
2,00 Medici detectivi
3,00 Planeta-ocean: Resursele ascunse

ANIMAL PLANET

8,00 Salvați animalele!
9,00 Lassie
10,00 Un câine cu imaginație
11,00 În lumea animalelor cu frații Kratt
12,00 Îngrijitor la zoo
13,00 Ian Gordon, prietenul rechinilor
14,00 Aventurile lui O'Shea
15,00 Tainele Europei
15,30 Întâlniri cu animale
16,00 Animale periculoase și animale inofensive
17,00 Marile râuri ale Africii
18,00 Vânătorul de crocodili
19,00 Acvanauții
19,30 Contact extrem
20,00 În mijlocul naturii cu Jeff Corwin
21,00 Povestiri neobișnuite
22,00 Animal X
23,00 Tehnici de vârf în medicina veterinară
23,30 Aliați sau dușmani
0,00 Apel de urgență
1,00 Musafiri nepoftiți

ATOMIC TV

7,00 Selector
10,30 Romanian Top 100
12,30 File de poveste
13,00 Selector
14,00 K Lumea
16,00 Selector
18,30 Atomix
21,30 Febra
22,30 Vibrații
23,30 Klub Bizzar
0,30 Selector
1,30 Insomnia

BUDAPESTA 1

23,50 J.O. de iarnă 8,00 Desene animate; 8,35 Mesajul trecutului; 10,00 J.O. de iarnă: hochei-Canada-Suedia; USA-Finlanda; 12,05 **Indaba - s. Franța-2 ep.**; 13,00 Știri; 13,10 Bravo TV; 14,05 Concurs de cultură generală; 15,00 Pentru drum; 15,15 Pământul împrumutat; 15,40 Să discutăm despre viitor; 16,00 Secolul nostru; 16,30 Jani merge acasă - rep.; 17,00 Olimpiada de iarnă-patinaj artistic; 19,00 Campion; 19,33 Luxor - conc. TV; 20,30 Știri; 21,05 Nevshow-R- em. distr.; **22,55 Atac galactic** - f. fant. SUA, 1996; 0,50 J.O. de iarnă - hochei, patinaj viteză, slalom uriaș, biatlon

RTL KLUB

7,30 Calendar - religie; 8,00 Clubul copiilor - d. a. ; 10,45 Desene animate Disney; **11,30 Austral Express** - s.; **12,30 Dragă, s-au micșorat copiii** - s. distractiv, SUA; 13,20 Automania; 14,00 Știri; 14,10 Parlament - magazin săptămânal; **14,35 Între prieteni - s.; 16,40 Extralarge - s. Italia;** 18,10 Csiiiz; **18,35 Melrose Place - s. SUA;** 19,30 Știri; 19,50 Focus plus; **20,25 Tipii - s.; 20,50 The Beverly Hill dili** - comed., SUA; 22,25 Heti Hetes - talk; 23,30 Știri; **23,45 A servi și a proteja** - thriller, acț, SUA 2/1; 1,15 Focus plus

VĂ RECOMANDĂM

ROMÂNIA 1 - 23,35
Decizii dureroase - dramă, SUA, 1988

VĂ RECOMANDĂM

HBO - 20,00 La ceai cu Mussolini - dramă

În peisajul fermecător al Florenței, în vremuri dominate de nesiguranță și incertitudini, un grup de femei expatriate sunt cunoscute sub numele de „Scorpioni" datorită limbii lor ascuțite și părerilor nonconformiste. La un moment dat, membrele grupului îl „adoptă" pe micuțul Luca, un băiețel abandonat de mamă și ignorat, în cea mai mare parte a timpului, de tată. Sub îndrumarea „Scorpionilor",-Luca va face primii pași atât în direcția deprinderii gustului pentru artă, cât și în ceea ce privește viața în general, tranziția spre maturitate. Dar, pe măsură ce fascistul Mussolini implică Italia în cel de-al doilea război mondial, cele cinci femei vor avea surpriza să constate că sunt considerate de autorități inamice.

OTV

6,00 S-a întâmplat aseară
7,00 Zori de zi
10,00 Teleshopping
10,15 La hanul lu' nea Mărin. Muzică populară
10,30 Contați pe noi, contați pe OTV!
13,00 24 de ore
16,00 Meserii și meseriași
16,30 24 de ore
18,20 Tărăboiul zilei
18,30 Condurățeanu întreabă
19,30 Film artistic
21,00 Dan Diaconescu Direct
23,00 Vieți și destine
0,00 Vot

TELE 7 ABC

7,50 Muzică
10,00 Tentații - rel.
11,00 Documentar - rel.
12,00 Apel: Crima - s. rel.
13,00 Muzică
14,00 Hanul dintre dealuri - dramă, România, '88 - rel.
16,30 Desene animate
17,00 As Show - rel.
18,00 Documentar
18,30 Telejurnal
19,00 Documentar
19,30 Apel: Crima - s.
20,30 Piesă netermină pentru pianina mecanică
22,15 Reportaj 7 abc
23,00 Documentar
23,30 Știri

TV ACASĂ

7,00 Știrile de Acasă - rel.
7,30 Doctorul casei - rel.
(●) 8,00 Amor de cățel - s. rel.
9,00 Prima dragoste - s. rel.
* Căsuța poveștilor - desene animate
10,15 Vei fi a mea Paloma - s. rel.
(●) 11,05 De 3 x femeie - rel.
12,15 Dădaca - s. rel.
12,40 Salome - s. rel.
13,30 Ramona - s.
15,00 Războiul pasiunilor - s.
15,50 Căsuța poveștilor - desene animate
16,00 Fiorella - s.
(●) 17,30 Amor de cățel - s.
18,30 Știrile de Acasă
19,00 Prima dragoste - s.
20,00 Vei fi a mea Paloma! - s.
(●) 20,50 De 3 x femeie
22,00 Salome - s.
22,50 Dădaca - s.
23,15 Știrile de Acasă - rel.
23,45 Sânge din sângele meu - s.
0,20 Războiul pasiunilor - s.rel.
(●) 1,10 De 3 x femeie - rel.
2,20 Muzica de acasă, muzica nopții

HBO

8,00 Vara lui Sam - dramă, SUA, 1999
10,30 Robbie Williams: Live in Köln 2001
12,10 Falcone - dramă, SUA, 1999
14,00 O hartă a lumii - dramă, SUA, 1999
16,05 Război interstelar - SF, SUA, 1999
17,45 Mavis și sirena
18,05 Asterix și Obelix contra lui Cezar - acțiune, Franța, 1999
20,00 Dușmanul - thriller, SUA, 2001
21,40 Povestea noastră - comedie romantică, SUA, 1999
23,15 Studio 54 - dramă, SUA, 1998
0,55 Cântecele unor vremuri obișnuite - dramă, SUA, 2000

TV RCS

8,30 Cafeaua de dimineață
9,30 Desene animate
10,00 Mistere și farmece - doc.
10,30 Radical Power - comedie
11,00 Știrile RCS
11,45 O afacere personală - film
13,15 Trei destine - s. rel.
14,00 Știrile RCS - rel.
14,35 Convietuiri - rel.
15,05 Mămica detectiv - film
15,30 Trei destine - s.
16,15 Deșertul vorbește - s.
16,45 Dedicații muzicale
17,00 Despre câini și pisici
17,45 O altfel de lume - rel.
18,15 Știrile RCS
19,00 Neon Rider - doc.
19,52 Dedicații muzicale
20,00 Scales of justice - doc.
21,00 O oră cu Dani Dascălu - talk show
22,00 Știri RCS
22,35 Sabia graalului - film
24,00 Erotica

TV 2

6,50 Ediție matinală; **10,00 Vizitori îndrăgostiți** - s.; **10,45 Rosalinda** - s.; 11,10 Ajută-te singur; 11,40 Ofertă directă; 12,30 Noi maghiarii; **12,35 Riviera** - s.; **13,00 Dădaca** - s.; **14,50 Om sărac, om bogat** - s.; **16,00 A iubi până la pornire** - s.; **16,30 Prieteni și iubiri** - s.; **17,00 Lucecita** - s.; **17,30 Inimi rănite** - s.; 18,00 Claudia; 19,00 Activ - magazin; 19,30 Fapte - mag. 20,00 Fără îndurare - conc. TV; **21,00 Buni prieteni** - s.; 21,30 Benny Hill show; 22,25 Irigy Honaljmirigy - show; **23,10 Jocul spionilor** - s.; 0,00 Bună seara, Ungaria!; **0,45 Baywatch** - s.; **1,35 Pământul făgăduinței** - s.

DUNA TV

6,30 Dimineața; 9,40 Cercul gospodarilor; 10,10 Ținutul Dunării; 10,40 Thailanda - rel.; 11,15 Erdelyi navellafüzer - f. Ungaria.; 12,50 Știri; 13,10 Biserica vie; **13,40 Versuri celebre** - f. Ungaria; 14,20 Ura! găsit!; 14,50 Întâlnire cu filmul documentar; 15,55 Ce-i adevărat e adevărat; 16,15 Galerie istorică; 16,25 Opere de artă; **17,00 25 grade latitudine sudică** - s. FR.; 18,00 Calendar; 19,00 Știri; 19,30 Basm; 20,00 Mag. politic; **20,35 Polițiștii** - f. SUA; **21,00 Iubește-ți dușmanul** - f. pol. IT-Germ. 1999; 22,45 Știri; **23,00 Pe urmele lui Uz Bence** - f. Ungaria; 23,40 Club @ dunatv.hu; 0,10 Föbusu '51 - doc. Ungaria; 0,55 Știri

PRO 7

7,10 Sam; 8,05 Taff magazin; **9,00 Cine-i șeful?** - s.; **9,25 Fam. Bundy** - s.; **9,55 Chaos City** - s.; **10,25 American Shrimps** - comedie, SUA, 1997; **12,10 Fam. Bundy** - s.; **12,35 Chaos City** - s.; **13,00 Cybill** - s.; **13,30 Roseanne** - s.; **14,00 Sam** - s.; 15,00 Talkshow-uri; **17,00 Sub un acoperiș** - s. distr.; 18,00 Taff magazin; **19,00 Prietenii** - s.; **19,30 Sabrina** - s.; **20,00 Simpsonii** - s.d.a.; 20,30 Galileo - mag. de știință; 20,55 Știri; **21,15 Buffy - Spaima demonilor** - s. mystery, SUA, 2000; **22,15 Angel** - s.; 23,15 TV Total; 0,15 Reportaj; **1,00 Sex** - erotic, SUA, 2000

TV 5

14,05 Timpul prezent; **15,15 Nestor Burma** - s.; 17,00 Jurnal; 17,35 Reportaje Arte; 18,05 Piramida; 18,30 Întrebări pentru un campion; **19,15 Nestor Burma** - s.; 21,00 Jurnal Elveția; 21,30 Jurnal France 2; 22,05 Magazin; 23,00 Jurnal; **23,15 Caracole** - f.; 1,00 Jurnal.

EUROSPORT

7,00 Bob; 8,00 Știri olimpice; 8,30 Olympic XL; 9,00 Știri olimpice; 9,30 Olympic XL; 10,00 Patinaj artistic; 11,30 Bob - dublu fem.; 12,30 Patinaj viteză; 13,30 Știri olimpice; 14,00 Patinaj artistic fem.; 15,30 Schi Freestyle; 16,00 Schi fond; 17,15 Știri olimpice; 17,45 Olympic Opening; 18,00 Sport pe gheață: curling, hochei; 20,15 Știri; 20,30 Skeleton; 21,15 Schi alpin slalom fem.; 22,00 Skeleton; 23,00 Biatlon 4x7,5 ștafetă masc.; 0,30 Știri; 0,45 Schi alpin - slalom fem.; 1,30 Hochei - sfertuuri.

VĂ RECOMANDĂM

HBO. 20,00
Dușmanul - thriller

Tânărul Mike Ashton duce mai departe tradiția familiei, dedicându-și energia cercetărilor științifice, mai precis ingineriei genetice. Cu mai mulți ani în urmă, tatăl lui Mike a făcut însă, greșeala de a concepe o revoluționară armă bio-chimică, greșeală care are impact și asupra lui Ashton Jr., deoarece un grup de teroriști vrea să pună mâna pe valoroasa invenție.

ADMINISTRATORUL
S.C. „ASTRA Vagoane Călători" S.A. Arad

Convoacă Adunarea Generală Ordinară a Acționarilor societății la data de 01.03.2002 pentru toți acționarii cuprinși în registrul acționarilor la data de 25.12.2001, Ordinea de zi a adunării fiind:

1. Aprobarea Contractului de Administrație;
2. Aprobarea Bilanțului pe anul 2001;
3. Majorarea capitalului social;
4. Diverse.

Adunarea va avea loc la sediul societății la ora 14,00. Informații privind problemele cuprinse în Ordinea de zi se pot afla, începând cu data de 14.02.2002, la sediul societății sau la telefon 233651, int. 2250.

În situația neîntrunirii cvorumului necesar deliberărilor, adunarea se reconvoacă pentru data de 05.03.2002, în același loc și la aceeași oră.

(2360772)

TVR 1

7,00 Jurnalul de dimineață
7,30 Strict necesar. Magazin
(●) 8,20 **Baywatch Hawaii** - s. rel.
9,10 Dezvăluirea - f. rel.
11,00 TVR Cluj
13,00 Garantat 100% - rel.
14,00 Jurnalul de prânz
14,30 Oameni ca noi
15,00 Bucuriile muzicii
16,00 Panorama
17,00 Medicina pentru toți
17,45 Pasiuni - s.
18,30 Corect. Cu Ruxandra Gheorghe
(●) **18,35 Baywatch Hawaii** - s.
19,20 Avanpremieră. Știri. Sport
19,35 Becker - s.
20,00 Jurnal. Meteo. Sport
20,45 Curat Caragiale! Parol!
20,50 Teatrul Național de Televiziune prezintă: **Detectiv fără voie** - s.
21,50 Cu ochii'n 4
22,50 Recurs la morală
23,50 Jurnalul de noapte
0,05 Infomania
1,05 Poveste de dragoste - rel.
1,50 Jurnal, Meteo, Sport - rel.
2,35 Teatrul Național de Televiziune prezintă: **Detectiv fără voie** - rel.

TVR 2

7,00 Fotbal: Roda Kerkrade-AC Milan în Cupa UEFA - rel.
8,35 Poftă bună cu Petrișor!
8,50 Fete vesele - s.
9,15 Desene animate - rel.
10,45 Tată, am încurcat-o! - s.
11,10 Televiziunea, dragostea mea! - rel.
12,10 Camera de gardă - rel.
12,40 E dreptul tău! - rel.
13,05 Gata cu fumurile!
13,10 Poftă bună cu Petrișor! - rel.
13,25 Știri
13,30 Piramida - rel.
14,00 Desene animate
15,15 Toți, împreună
16,00 Clepsidra cu imagini
16,20 Sport Plus
16,50 Jocurile Olimpice Salt Lake City. Rezumatul zilei
17,55 Știri
18,00 Știri regionale - TVR Timișoara
18,20 Grădina tranziției
18,45 Muzică populară din Banat
19,00 Jocurile Olimpice Salt Lake City
20,00 Tată, am încurcat-o! - s. rel.
20,30 Piramida
21,00 Gata cu fumurile!
21,05 Captiv în viitor - s.
22,00 Telejurnal
22,30 Puls 2002
23,00 Captiv în viitor - s.
23,50 TVM. Mesager
0,30 Jocurile Olimpice de la Salt Lake City

PRO TV

7,00 Bună dimineața!
8,00 Știrile Pro TV - Ziarul dimineții tale
9,00 Tânăr și neliniștit - s. rel.
10,00 Gândește liber - rel.
10,45 Rezumat UEFA - rel.
12,15 Nebun după tine - s.
12,45 Lege și ordine - s.
13,45 Jocul puterii - s. primul episod
14,30 Lanțul slăbiciunilor - rel.
15,30 Urmărire generală - rel.
16,15 Tânăr și neliniștit - s.
17,00 Știrile Pro TV
17,35 Vremea
17,40 Pro TV te ascultă ce vezi
17,45 Teo
19,00 Știrile Pro TV
(●) **19,45 Noua dezordine mondială** - acțiune/thriller, SUA, 1999
21,30 Fotbal: FC Liverpool-Galatasaray Istanbul în Liga Campionilor. Prima repriză
22,30 Știrile Pro TV
22,45 Fotbal: FC Liverpool-Galatasaray Istanbul în Liga Campionilor. Repriza a doua
23,35 .Ro
23,40 X și Zero
23,45 Rezumat UEFA
1,15 Știrile PRO TV
(●) **1,45 Controversele unui caz celebru** - dramă, documentar, SUA, 1995
3,45 Nebun după tine - s. rel.
4,15 Lege și ordine - s. rel.
5,00 Jocul puterii - s. rel.
6,00 Teo - rel.

ANTENA 1-TV ARAD

6,00 Divertisment - rel.
6,30 Știri TVA - rel.
7,00 Marius Tucă Show
8,00 Observator
8,50 Sport
9,00 Ispita - s. rel.
10,00 Îmbrățișări pătimașe - s.
(●) **11,15 Furie înăbușită** - f. rel.
13,00 Știrile amiezii
13,20 Clanul Popeștilor - s.
(●) **14,00 Rechinii atacă** - f. rel.
16,00 Emisiune în limba bulgară
16,30 Publicitate, promo
16,45 Știri TVA
17,15 Ispita - s.
19,00 Observator
19,45 Știri TVA
20,00 Strict autentic - talk show
21,57 Publicitate, Promo
22,00 Marius Tucă show
23,00 Observator
23,30 Sport
(●) **23,40 Planuri dejucate** - acțiune, SUA
1,00 Observator - rel.
(●) **2,00 Post-mortem** - thriller, SUA, 1997
4,00 Amazon - s.
5,00 Clanul Popeștilor - rel.

PRIMA TV

7,00 Desene animate - rel.
7,30 Eddie McDowd - s. rel.
8,00 Zid
13,00 Copiii spun lucruri trăznite - rel.
14,00 Desene animate: Rambo
14,30 Eddie McDowd - s. rel.
15,00 Motor - rel.
15,30 Camera de râs - rel.
16,29 Haz la minut. Cu Ando
16,30 Nemuritorul - s. rel.
17,30 M.A.S.H. - s.
18,00 Focus
18,55 Focus special
19,15 Camera de râs
19,59 Haz la minut. Cu Ando
20,00 Cronica cârcotașilor
21,00 Destine paralele - comedie, SUA, 1998
23,00 Focus Plus
23,29 Haz la minut. Cu Ando
23,30 M.A.S.H. - s. rel.
0,00 Nemuritorul - s.
1,00 Camera de râs - rel.
1,30 Focus Plus - rel.

DISCOVERY

10,00 Mastermind pe Discovery
10,25 Turbo
10,55 Tancuri
11,50 Bărci de vis
12,15 Satul ecologic
12,45 Musca
13,40 Marele război: 1914-1918
14,30 Robotica
16,15 Misterele naturii
17,10 Satul ecologic
17,35 Salvatorul grădinilor
18,05 Aventuri la pescuit cu Rex Hunt
18,30 Turbo
19,00 Mastermind pe Discovery
19,30 Aventurile lui O'Shea
20,00 Povestiri neașteptate: Insecte
20,30 Animal X
21,00 Comori pierdute din Atahualpa
22,00 Hoți îndrăzneți
23,00 Aparatul de filmat în medicină
0,00 Waco, o nouă revelație
1,00 Forța de atac: Wellington
2,00 Echipa timpului
3,00 Specialiștii

ANIMAL PLANET

8,00 Salvați animalele!
8,30 Salvați și salvatori
9,00 Spitalul veterinar
9,30 Povestiri de la zoo
10,00 Îngrijitor la zoo
10,30 Povestiri despre cai
11,00 Câini utilitari
12,00 Veterinari în Africa
12,30 Medicul veterinar
13,00 Vânătorul de crocodili
14,00 Pasiunea pentru natură
14,30 Școala ghizilor africani
15,00 Câini utilitari
16,00 Salvați animalele!
16,30 Salvați și salvatori
17,00 Spitalul veterinar
17,30 Povestiri de la zoo
18,00 Îngrijitor la zoo
18,30 Povestiri despre cai
19,00 Vânătorul de crocodili
20,00 Veterinari în Africa
20,30 Urgențe veterinare
21,00 Ucigași profesioniști
22,00 Tainele Europei
22,30 Întâlniri cu animale
23,00 Animale periculoase și animale inofensive
0,00 Neîmblânzita Australie
1,00 Urgențe veterinare

ATOMIC TV

7,00 Selector
10,25 Reactor - rel.
10,30 Selector
11,00 Atomix - rel.
14,00 Interactiv
15,30 Proaspete și fierbinți
15,55 Reactor
16,00 Rockada - rel.
17,00 Selector
19,00 Atomix
21,55 Reactor - rel.
22,00 Atomic Café
22,30 Selector
23,00 Metropolis

BUDAPESTA 1

1,10 J.O. de iarnă - patinaj, bob; 6,45 Viața satului; 7,00 Matinal; **9,30 Topmodell** - s.; 10,05 J.O. de iarnă - Salt Lake City; 12,00 Știri; **12,04 Pentru totdeauna** - s. Portugalia ; 13,00 Știri; 14,00 Mag. minorități; **15,05 Maloney** - s. pol.; 16,00 Ungaria, 2002; 16,30 J.O. de iarnă - Salt Lake City; 17,30 Mărturisitori; **18,03 Capitaly** - s.; 19,00 Știri; 19,15 Poveste de seară; **19,35 Chicago Hope** - s.; 20,23 Natura are cuvântul; 20,30 Știri, sport; **21,05 Capitaly** - s. distr. Ungaria 2001, 13/7; 21,40 TS - FC Barcelona-AS Roma; 23,45 Actual; 0,05 Știri; 0,10 Tema zilei; 0,25 Cultură; 0,35 TS - Liga campionilor; 1,25 JO de iarnă

RTL KLUB

7,30 Matinal; 10,00 Clubul rețetelor; **10,25 Julieta** - s.; 10,50 Teleparti; 11,40 Top Stop; 12,35 La prânz - mag. informativ; 14,00 Știri; 14,10 Teleparti - conc. TV; **15,00 Helene și băieții** - s.; **15,25 Amazon- Prizonierii junglei** - s. av. SUA; 16,15 Doar un cuvânt - conc. tv; 16,20 Clubul rețetelor; **16,35 Milagros** - s.; 17,25 Concurs telefonic; **17,30 Pasiuni sălbatice** - s. Argentina; **18,20 Monika** - s.; 19,05 Întâlniri; 19,30 Știri; 19,55 Fii și tu milionar - concurs TV; 20,25 Focus; **20,55 Între prieteni** - s.; **21,25 Emma** - comed. SUA-Anglia; 23,35 Știri; **23,55 Mercenarii dreptății** - s.; 0,45 Antena - mag. Euro-Atlantic; 1,15 Focus.

VĂ RECOMANDĂM

PRIMA TV. 21,00
Destine paralele
- comedie

Acțiunea filmului este plasată în Los Angeles și debutează cu o petrecere destul de simandicoasă, în cadrul căreia scriitorul Art Witz, un burlac ce se ferește de „complicații" inutile în viața sentimentală, susține cu vehemență că, în zilele noastre, cuplurile sunt practic incapabile să mențină pe linia de plutire o relație monogamă. Sunt examinate apoi, viața cuplurilor prezente la petrecere, printre care se numără Isaac și Claudia, care au făcut o înțelegere de a-și păstra secrete aventurile extraconjugale. În același timp, studenta la medicină Sophie „calcă strâmb" cu un profesor când soțul este plecat, iar Sam, chiar dacă urmează să se căsătorească cu Sammie și să devină tătic, nu se poate abține să nu se „delecteze" cu materiale pornografice...

VĂ RECOMANDĂM

PRO TV. 19,45 Noua dezordine mondială - acțiune

OTV

7,00 S-a întâmplat aseară
8,00 Info pescar
9,00 24 de ore
10,15 La hanul lu' nea Mărin. Muzică populară
10,30 24 de ore
11,00 Oglinda poveștilor
11,30 România fără fard
12,00 24 de ore
13,00 Oglinzi și labirinturi
14,00 MegaSport
14,30 24 de ore
15,00 Abuzurile statului
16,30 24 de ore
17,00 Fabricat în România
17,30 Tora, Tora, Tora
18,00 Infractori de weekend
18,30 Condurăteanu întreabă
19,30 Film artistic
21,00 Piersicile lui Florin
23,00 24 de ore
0,00 Schimbul trei

TELE 7 ABC

7,35 Știri
7,50 Muzică
10,00 Tentații - rel.
11,00 Documentar - rel.
12,00 Reportaj 7 abc - rel.
12,30 Cinetour
13,00 Cântece populare
13,30 Melodii, melodii
14,00 Film artistic - rel.
15,30 Documentar - rel.
16,00 Club ABC
17,00 As Show
18,00 Germania în direct - doc.
18,30 Telejurnal
19,00 Caleidoscopul artelor - doc.
19,30 Reportaj 7 abc
20,30 Film artistic
22,00 Cinetour
22,30 Club ABC - rel.
23,30 Știri
23,45 Muzică

TV ACASĂ

7,00 Știrile de Acasă - rel.
7,30 Căsuța poveștilor - rel.
(●) **8,00 Amor de cățel** - s. rel.
9,00 Căsuța poveștilor
9,30 Îngerașul - s.
12,40 Salomé - s., rel.
13,30 Dădaca - rel.
14,00 Trandafirii sunt pentru cei bogați - s. rel.
14,55 Aventuri pe gheață
16,00 Femei înșelate - s.
(●) **17,30 Amor de cățel** - s.
18,30 Povestiri adevărate
19,00 Intrusa - s.
20,30 Mariu - primul episod
22,00 Nord și Sud - s. primul episod
23,00 Povestiri adevărate - rel.
23,30 Chef de chef - rel.
0,30 Femei înșelate - s. rel.
2,00 Nord și Sud - s. rel.
3,00 Muzica de Acasă
3,30 Acasă la români
5,30 La casa de vis - rel.

HBO

6,00 Vioara roșie - dramă, Marea Britanie, 1999
8,10 Cinema ● Cinema ● Cinema
8,40 Regăsirea - dramă, SUA, 1999
10,30 Dosarele Y - s.
11,00 Casa inteligentă - comedie, SUA, 1999
12,25 Joe împotriva vulcanului - comedie, SUA, 1990
14,05 Inamicul statului - acțiune, SUA, 1999
16,15 Nu deranjați - suspans, Olanda, 2000
18,00 Omul din Lună - biografic, SUA, 1999
20,00 La ceai cu Mussolini - dramă, Italia/Marea Britanie 1999
22,00 Factor de risc - acțiune, SUA, 1999
23,45 Vara lui Sam - dramă, SUA, 1999
2,10 Pe platourile de filmare
2,45 Ucide-mă mai târziu - comedie, SUA, 2001
4,15 Orașul întunecat - SF, SUA, 1998

TV RCS

8,30 Desene animate
9,00 Radical Power - s.
9,30 Heck se întoarce acasă - film
11,00 Știri RCS - rel.
11,45 Dragostea mea pentru tine - film
13,15 Trei destine - s.
14,00 Știri RCS - rel.
14,35 Dedicații muzicale
14,45 Frumusețe și stil
15,00 Frontiera live - rel.
16,30 O altfel de lume
17,00 Memories of years - doc.
18,00 Playabout - s. copii
18,15 Știri RCS
19,00 Neon Rider - s. doc.
19,52 Dedicații muzicale
20,00 Show cu ecou
22,00 Știri RCS
22,35 Z-MAN - film
24,00 Erotica

TV 2

7,00 Rădăcini; 7,30 Matineu, desene animate; 9,45 Desene animate; **11,40 Aventurile lui Herkules jr.** - s.; 12,10 Super vedete; 12,40 Auto-expo; 13,10 Lumea sălbatică - doc.; **14,00 S Club 7 - s. Anglia; 14,25 Xena - s. fant. SUA, 1995; 15,15 Aventurile lui Indiana Jones - s.; 16,15 De la unu la doi - s.; 16,45 Super echipa - s.; 17,40 Providence - s.; 18,30 Poarta stelară - s.** S. F.; 19,30 Fapte; **20,00 Mesaje din Hawaii** - s. av. SUA, 1995, ep. 1; **21,00 Copie perfectă** - f. thriller. SUA, 1995; **23,10 Scorpionul roșu 2** - f. acț. SUA, 1994; **0,50 He Man, stăpânul lumii** - f. fans. SUA, 1987

DUNA TV

6,30 Matinal; 8,05 Emisiune pentru copii - d. a.; **9,25 Piper mic, dar iute** - s. Germania; 10,20 Limba maghiară; 10,30 Aula - jurnal tineri; 11,00 Informatică; 11,30 Ura! Am găsit! **12,00 Prieteni la strand** - s. Germ.; 12,50 Știri; 13,10 Muzică populară; 13,35 În mâinile Domnului; 14,00 Case memoriale; 14,35 Dincolo de gard - doc.; 16,05 Catedrale engleze - doc.; 16,15 Pelegrinări în Grecia de nord; 16,30 Istoria unei națiuni - doc. Italia; **16,35 Direcția: viitorul - s. Australia 13/6; 18,00 Magie** - s. IT., 1998; 19,00 Știri; 19,30 Desene animate; **20,00 Tom, Dick și Harriet** - s. Anglia, 2 ep.; **21,00 Paznicii Rivierei** - comed., SUA, 1988; 22,45 Știri; **23,00 Iubirile lui Oscar Wilde** - dramă, Anglia, 1997

PRO 7

7,15 Dublu risc - dramă pol. SUA, 1996; **8,45 Chaos City** - s.; 9,10 Des. anim.; **13,30 Clueless - s. distr.; 14,00 Familia Bundy - s.; 14,25 Raymond - s.; 14,55 Jesse - s.; 15,20 Prieteni - s.; 15,50 Will și Grace - s.; 16,15 Dawson's Creek - s.; 17,10 Vrăjitoarele - s.; 18,05 Sabrina - s.; 18,35 Malcolm - s.**; 19,00 Futurama, **19,30 Trigger Happy TV - s .**; 20,00 Talk, talk, talk; 20,30 Max TV; 20,55 Jurnal, meteo, sport; **21,15 Prostul și nătărăul** - comed., SUA, 1994 cu Jim Carrey; **23,25 Minciuni adevărate** - comed. acț., SUA, cu Arnold Schwarzenegger; **1,00 Desert Force** - f. acț. SUA; **3,45 Chimia corpului-** thriller, erotic, SUA.

TV 5

13,30 Jurnal; 14,05 Magazin; 15,00 Jurnal; 15,15 Magazin; 17,00 Jurnal; 17,30 Sport Africa; 18,05 Piramida; 18,30 Întrebări pentru un campion; 19,00 Jurnal; 19,15 Rădăcini și aripi; 21,00 Jurnal Belgia; 21,30 Jurnal Franța; 22,05 Uniunea liberă; 23,15 Trimis special; 1,00 Jurnal

EUROSPORT

8,00 Știri olimpice; 8,30 Olimpic XL; 9,00 Știri; 9,30 Olimpic XL; 10,00 Patinaj artistic; 11,30 Schi - combinată nordică; 12,30 Sanie; 13,30 Știri olimpice; 14,00 Patinaj artistic; 15,45 Schi fond - fem.; 17,15 Știri olimpice; 17,45 Ceremonia de deschidere; 18,00 Sporturi pe gheață; 20,00 Știri; 20,15 Biatlon - 12,5 km; 21,00 Schi alpin; 22,30 Biatlon - 10 km fem.; 23,15 Biatlon; 0,00 Știri; 0,15 Patinaj viteză; 1,15 Schi alpin; 2,30 Biatlon; 4,00 Hochei pe gheață

SUNTEȚI O PERSOANĂ:
- Dinamică și comunicativă?
- Cu cunoștințe Pc (Word, Exel, Internet)?
- Cu cunoștințe fluente de limba engleză?
Agenția de turism **BUSINESS JET** vă poate oferi condiții atractive de muncă și salarizare
Trimiteți C.V. la E-mail: **GEEA@ARAD.RO** SAU Fax: **284.010** Inf. la tel: **282.466.**
(2360774)

BIROUL INDIVIDUAL EXECUTOR JUDECĂTORESC POPESCU VIRGIL
Dosar exec. 353/1999
7 Febr. 2002

La data de 22 februarie 2002, ora 12,00, se vor vinde la licitație publică următoarele bunuri: una mobilă de bucătărie cu prețul de strigare de 5.000.000 lei; un dormitor la preț de strigare 7.500.000 lei, un TV color la preț de strigare 3.000.000 lei; un tractor cu prețul de strigare 62.675.000 lei și o combină cu prețul de strigare 65.000.000 lei, proprietatea debitorului FLONTA IOAN.

Licitația se va ține la sediul BIROULUI EXECUTOR JUDECĂTORESC din str. Blajului nr. 2

(9396889)

TVR 1

7,00 Universul credinței
9,40 Horace și Tina - s.
10,30 Viața satului
12,00 Tezaur folcloric
13,00 Conferința de presă
13,55 Jurnalul de prânz
14,00 Spectacolul lumii văzut de Ioan Grigorescu
(●) 14,30 Urmărire pe gheață - comedie, SUA, 1943
15,55 Festivalul Național al Cântecului de Dragoste, ediția a V-a
17,30 Bravo, bravissimo!
19,00 Glume, boacăne, aventuri
20,00 Jurnal. Meteo. Sport
20,30 Curat Caragiale! Parol!
20,35 Ghici cine vine la tine?
21,35 Jocul - thriller, SUA, 1997
23,45 Jurnalul de noapte
0,00 Bravo, bravissimo! - rel.
1,30 Ghici cine vine la tine? - rel.
2,30 Jurnal. Meteo. Sport - rel.
3,00 Festivalul Național al Cântecului de Dragoste, ediția a V-a - rel.
4,35 Știrile din sâmbăta asta - rel.

TVR 2

6,25 Jocurile Olimpice de iarnă. Hochei: SUA-Rusia
8,45 Veni, video, vici!
9,00 Medalion de interpret
9,30 Ferma
10,30 Cronici votive
11,00 Prietenii lui Piticot
11,45 Magicianul - s
12,10 Piatra magică - s.
12,45 Wishbone - s.
13,10 Gata cu fumurile!
13,15 Paradisul de lângă noi
13,45 Aleea cu ghimpi
14,05 Splendorile naturii
15,00 Știri
15,05 Gata cu fumurile!
15,15 Corpul uman - doc.
16,10 Andromeda - s.
16,50 Jocurile Olimpice - rezumat
17,55 Știri
18,00-19,00 La ceas de seară
18,30 Iubiri celebrele ale secolului XX
19,00 Jocurile Olimpice de iarnă: Schi alpin feminin
20,20 Captiv în viitor - s.
21,10 Alee cu ghimpi - rel.
21,25 Ce nemaipomenit - s.
22,00 Știri
22,05 Prietenii - s.
23,15 Captiv în viitor - s.
23,45 Pop Club
0,45 Alee cu ghimpi - rel.
1,00 Jocurile Olimpice de iarnă: Hochei: Suedia-Cehia
4,05 Iubiri celebre ale secolului XX - rel.
4,30 Prietenii - s. rel.
6,00 Andromeda - s. rel.
6,25 TVM. Mesager

PRO TV

7,00 Desene animate
9,00 Războiul fiarelor - s.
9,20 Apărătorii planetei - s.
9,40 Action Man - s.
10,00 Pokemon - s.
10,30 Gașca din Malibu - s.
11,00 Parte de carte - talk-show
12,00 Profeții despre trecut cu Silviu Brucan
12,55 Știrile Pro TV
(●) 13,00 Cântec de dragoste - dragoste/ dramă, SUA, 1999
(●) 14,35 Charlie Chaplin
15,00 Mica romanță - comedie/romantic, SUA, 1979
16,50 Marcă înregistrată cu Andi Moisescu
(●) 17,20 Liceenii - comedie, romantic, SUA, 1987
19,00 Știrile PRO TV
* Sport * Vremea
(●) 20,00 Insula secretelor - acțiune, SUA, 1995
22,10 Ca$$a Loco
(●) 22,45 Casa groazei - groază, thriller, SUA, 1994
0,25 Moștenire însângerată - erotic
2,00 Cântec de dragoste - rel.

ANTENA 1-TV ARAD

6,30 Muzică populară
7,30 Viața spirituală - rel.
8,00 7 zile TVA - retrospectiva știrilor locale
9,00 Misiune imposibilă - s.
10,00 Vocea speranței
11,00 Robocop - s.
11,30 Bette! - s.
12,00 Fete contra băieți - comedie romantică, SUA, 1987
14,00 HI-Q noi -
16,00 Roswell - s.
17,00 Ispita - s.
18,00 7 zile
19,00 Observator
19,48 Meteo
19,50 Sport
20,00 Mandat pentru crimă - acțiune, SUA, 1990
21,45 Contraatac
23,00 Dl. Majestyk - acțiune, SUA, 1974
5,00 „HI - Q noi" - rel.

PRIMA TV

7,00 Program pentru copii
10,00 Creaturi sălbatice
11,00 Tradițiile românilor
10,30 Să fii sănătos!
11,30 Top Zid. Top muzical
12,30 Nemuritorul - s. rel.
13,30 Levintza prezintă
14,00 „Găsește-mi loc în inima ta" - rel.
15,00 Real TV
16,00 Cronica cârcotașilor - rel.
17,00 Copiii spun lucruri trăsnite - rel.
18,00 Focus
19,00 Vrei să fii miliardar?
20,00 Obiectiv
21,00 Polițistul din Beverly Hills - comedie, SUA, 1984
23,00 Providence - s.
0,00 Nemuritorul - s.
1,00 Levintza prezintă - rel.
1,30 Focus - s., rel.

DISCOVERY

10,00 Planeta-ocean: Resursele ascunse
10,55 Copiii și Discovery
11,50 Salvatorul grădinilor
12,15 Meșterul tâmplar
12,45 Forța de atac: MIG 29
13,40 Mașini extreme
14,30 Submarin de vânătoare
15,25 Frontierele științei
16,15 Lupta cu kilogramele
17,10 Misterele naturii
18,05 Hoți îndrăzneți
19,00 Vânătorul de crocodili
20,00 Jeff Crowin în căutarea dragonului
21,00 Construcții din fiare vechi
22,00 Planeta furtunilor
0,00 Soarele nostru secret
1,00 Marele G: Gravitația
2,00 Discovery despre sex
3,00 Profiler: Crima din miezul verii

ANIMAL PLANET

8,00 Salvați animalele!
9,00 Îngrijitor la zoo
10,00 Ian Gordon, prietenul rechinilor
11,00 Aventurile lui O'Shea
12,00 Aniversări la zoo
12,30 Vrei să lucrezi cu animalele?
13,00 La zoo
13,30 Parcul maimuțelor
14,00 Spectacolul animalelor
14,30 Spectacolul păsărilor
15,00 Aventuri în reciful albastru
15,30 Două lumi
16,00 Întâlniri subacvatice
16,30 Povestiri din adâncuri
17,00 Rechinii secolului XXI
18,00 Salvatorii animalelor sălbatice
19,00 Ilustrate din natură - 2 ep.
20,00 Rezervații africane
21,00 Poliția veterinară americană: Salvarea câinilor rottweiller
21,30 În ajutorul animalelor sălbatice
22,00 Unitatea de Protecție a Speciilor pe Cale de Dispariție
22,30 Detectivi de animale
23,00 În apărarea animalelor
23,30 Dosarele crimei
0,00 Povestiri neobișnuite
1,00 Animal X

ATOMIC TV

7,00 Selector
11,30 Atomic Café - rel.
12,00 Reactor
12,30 Vot - rel.
13,30 Hai-Hui - rel.
14,00 Interactiv
16,00 Selector
18,30 Atomix cu DJ-ii de la Atomic
21,30 Selector
23,30 Insomnia

BUDAPESTA 1

0,50 J.O. de iarnă; 9,05 Religie; 9,10 Pentru copii; 9,40 Insula duminicală; 10,40 Casă de țară; 11,00 Olimpiada de iarnă - rezumate; 13,00 Știri; 13,05 Delta - mag.; 13,35 Muzică; **14,10 În plasa legii** - s. SUA; 15,05 Joc pentru natiune - doc. Ungaria; 16,00 Religie; 16,30 J.O. de iarnă; 17,35 Șic - mag. de modă; **18,10 Andromeda** - s. SF; 19,00 Necunoscuți cunoscuți; 19,30 Știri, sport; 20,00 Săptămâna; 20,50 Clubul Koos - em. distractivă; 21,45 Cei trei îngeri; **22,15 Havasi napsütés** - f. romantic, Ungaria, 1941; 23,50 Ruinele imperiului; 0,20 Mediamix; 0,55 J.O. de iarnă: hochei Suedia-Cehia, bob, patinaj artistic

RTL KLUB

7,30 Lumea minunilor - doc. SUA; 8,00 Clubul copiilor; **11,25 Al doilea sărut** - s.; **11,50 Jesse** - s.; 12,20 Jaguarul - doc. Anglia; 13,15 Clubul rețetelor; 13,45 Cometă - vedete; 14,00 Știri; **14,10 Părinții sunt vedete** - s.; **14,40 Lucky Lady** - f. comed. SUA; 16,30 Lotto; **16,55 Doctorii** - s. SUA; **17,45 Lumea pământului** - s. av. SUA; **18,35 Melrose Place** - s.; 19,30 Știri; 19,50 Dosar politic și social; **20,50 High Adventure** - f. av. SUA-Anglia-Germania; **23,05 Sub presiune** - f. SUA; 0,10 Știri; 0,30 Parlament - mag.; 1,00 Portret Fokus; 1,30 Jaguarul - doc. Anglia, rel.

VĂ RECOMANDĂM

HBO - 20,00 Povestea noastră - comedie romantică

VĂ RECOMANDĂM

PRO TV - 20,00 Insula secretelor - acțiune/ aventuri, SUA, 1995

Morgan Adams primește ca moștenire de la tatăl său aflat pe moarte nava lui de pirat și o bucată dintr-o hartă încrițonată pe scalpul lui. După ce trece de șocul inițial, Morgan pornește alături de sclavul ei, William Shaw în căutarea celorlalte trei părți ale hartei ce reprezenta o insulă cu o comoară.

Din păcate, ultima bucată de hartă se află în posesia unui criminal periculos, de altfel unchiul ei, Dawg. Membrii echipei ei sunt din ce în ce mai nemulțumiți, prin urmare, Morgan trebuie să găsească ce și-a propus înainte ca ei să răzvrătească împotriva ei. Aventura ei se complică fără măsură, mai ales că autoritățile britanice vor cu orice preț să pună capăt raidurilor ei piratice.

OTV

6,30 S-a întâmplat aseară
7,00 Zori de zi
10,00 Teleshopping
10,15 La hanul lu' nea Mărin
10,30 Contați pe noi
11,30 24 de ore
16,00 Meserii și meseriași
16,30 24 de ore
18,20 Tărăboiul zilei
18,30 Condurățeanu întreabă. Talk-show
19,30 Film artistic
21,00 Dan Diaconescu Direct
23,00 Vieți și destine
0,00 24 de ore

TELE 7 ABC

7,35 Știri
7,50 Muzică
10,00 Tentații - rel.
10,30 Des. animate
11,00 Documentar
12,00 Apel: Crima - s. rel.
13,00 Muzică
14,00 Film artistic
15,30 Documentar
16,00 As show - rel.
17,00 Reportaj 7 abc - rel.
18,00 Documentar
18,30 Telejurnal
19,00 Documentar
19,30 Apel: Crima - s.
20,30 Hanul dintre dealuri - dramă, România, '88
23,00 Documentar - rel.
23,30 Știri
23,45 Muzică

TV ACASĂ

7,00 Știrile de Acasă - rel.
7,30 Ia-mă acasă! - rel.
(●) 8,00 Amor de cățel - s.
9,00 Prima dragoste - s. rel.
* Căsuța poveștilor
10,15 Vei fi a mea, Paloma! - s. rel.
(●) 11,05 De 3x femeie - rel.
12,15 Dădaca - rel.
12,40 Salome - rel.
13,30 Ramona - s.
15,00 Războiul pasiunilor - s.
15,50 Căsuța poveștilor
16,00 Fiorella - s.
(●) 17,30 Amor de cățel - s.
18,30 Știrile de Acasă
* Vremea de Acasă
19,00 Prima dragoste - s.
20,00 Vei fi a mea, Paloma! - s.
(●) 20,50 De 3 x femeie
22,00 Salome - s.
22,50 Dădaca - s.
23,15 Știrile de Acasă - rel.
23,45 Sânge din sângele meu - s.
0,20 Războiul pasiunilor - s. rel.
(●) 1,10 De 3 x femeie - rel.
2,20 Muzica de acasă, muzica nopții

HBO

8,00 Mărime naturală - comed., SUA, 2000
9,30 Un sărut adevărat - comed. SUA, 1999
11,15 Picat din cer - comed., SUA, 1998
13,10 Soția astronautului - SF, SUA, 1999
15,00 Wyatt Earp: Justițiarul Vestului Sălbatic - west., SUA, 1994
18,10 Ce e mai bun în viață - comed. romantică, SUA, 2000
20,00 Aventură în doi - acț., SUA, 1999
21,50 Cer de octombrie - dramă, SUA, 1999
23,45 Fidelitate - dragoste, SUA, 1999
1,15 De-a v-ați ascunselea - thriller, Canada, 1999

TV RCS

8,30 Cafeaua de dimineață
9,30 Des. animate
10,00 Mistere și farmece - doc.
10,30 Radical power - s. comedie
11,00 Știri RCS
11,45 Ultimul an fericit - Film
13,15 Trei destine - s.rel.
14,00 Știrile RCS
14,35 Mămica detectiv- s. copii
15,00 Trei destine - s.
15,45 Mașina de pompieri dispărută - Film
17,15 Documentar
17,45 Emis. convietuiri
18,15 Știri RCS
19,00 Documentar
19,52 Dedicații muzicale
20,00 Atitudini - talk-show
22,00 Știrile RCS
22,35 Visând la Hollywood - Film
(▲) 24,00 Erotica

TV 2

6,50 Matineu TV2; **10,00 Vizitori îndrăgostiți** - s.; **10,45 Rosalinda** - s.; 11,10 Fereastră spre Europa; 11,40 Ofertă directă; 12,30 Noi, maghiari; **12,35 Riviera** -s; **13,00 Dădaca** - s.; **13,35 Maggie** - s.; **14,20 Melodia inimii** - f. romant., Germ, 1998; **14,50 Om bogat, om sărac** - s. SUA; **16,00 A iubi până la pornire** - s.; **16,30 Prieteni și iubiri** - s.; **17,00 Lucecita** - s.; **18,00 Claudia** -s.; 19,00 Activ- magazin; 19,30 Fapte; 20,00 Fără milă - conc. tv; **20,55 Buni prieteni** - s.; **21,20 Zorro** - f. av. Italia; 23,35 Așa au fost filmate; 0,00 Bună seara, Ungaria!; **0,45 Atentatul** - f. răzb. Olanda 1986; 2,55 Activ.

DUNA TV

6,30 Matinal; 9,40 Deasupra hotarelor; **10,10 Potopul -f. ist. Polonia, 1973;** 12,50 Știri; 13,10 Magazin hipic; 13,40 Documentar; 14,25 Comorile științei - mag.; 14,55 În preajma Europei; 15,00 Poezia filmului; 16,00 Peceți medievale - s. Ungaria; 16,25 Cercul elevilor; **17,00 25 grade latitudine** - s. F.; 18,00 Calendar; 19,00 Știri; 19,30 Poveste; 20,00 Cercul gospodarilor; **20,30 Câteva minute cu Kabos - s.;** 20,45 Comorile lumii - doc.; 21,00 Barza noastră - doc.; **21,30 Scara** - doc.; 22,35 Întâlnirea artiștilor; 22,45 Știri; 23,00 Portret; 0,25 Hodazsi töredekek - doc. Ungaria; 1,25 Știri

PRO 7

7,10 Sam; 8,00 Taff; **8,55 Cine-i bossul?** - s.; **9,25 Familia Bundy** - s.; **9,55 Raymond** -s; **10,25 Luptă pentru Emily** - dramă, SUA, 1993; **12,10 Fam. Bundy** - s.; **12,35 Chaos City** - s.; **13,00 Cybill** - s.; **13,30 Roseanne** - s.; 14,00 Sam; 15,00 Talkshouw-uri; **17,00 Sub un acoperiș** - s.; 18,00 Taff; **19,00 Prietenii** - s.; **19,30 Sabrina** - s.; 20,00 Simpsonii - s.d.a.; 20,30 Galileo; **21,15 Spitalul de urgență** - s.; 23,20 TV Total; 0,20 Bizz magazin; 0,50 Outer Limits - s. mystery; **1,50 Viper** - s.

TV 5

13,30 Jurnal; 14,05 Dincolo de vis; **15,15 Nebunia** - film; 17,00 Jurnal; 17,30 Foot 3; 18,05 Piramide; 18,30 Întrebări pentru un campion; 19,00 Jurnal; **19,15 Nebunia** - film; 21,00 Jurnal Elveția; 21,30 Jurnal France 2; 22,05 Timpul prezent; **23,20 Nestor Burma** - s.; 0,00 Jurnal; 1,30 Soir 3

EUROSPORT

8,00 Știri olimpice; 8,30 Olympic XL; 9,00 Știri olimpice; 9,30 Olympic XL; 10,00 Patinaj artistic; 12,00 Schi trambulină; 13,30 Olympic News; 14,00 Patinaj artistic; 15,45 Biatlon 4x7,5 km fem.; 17,15 Știri olimpice; 17,45 Olympic Opening; 18,00 Sport pe gheață, curling fem., hochei; 20,30 Schi fond - 1,5 km sprint; 21,30 Curling; 23,00 Freestyle schi; 0,00 Știri; 0,15 Schi fond; 1,45 Patinaj viteză; 2,00 Hochei.

VĂ RECOMANDĂM

ANTENA 1 - ora 23,40 Furie înăbușită - acțiune

Pentru William Slade, detectiv specializat în misiuni sub acoperire, vestea că prietenul cel mai bun a murit într-o îngrozitoare explozie a venit ca un trăznet. Și mai surprinzătoare este însă, concluzia formulată în acest caz: a fost un accident. Convins că nu este adevărat și știind că prietenul său lucra, înainte de a-și găsi sfârșitul, la un caz complicat legat de droguri, Slade decide să afle pe cont propriu adevărul.

Banca „Transilvania" S.A.
Sucursala Arad
2900 Arad, str. Unirii nr. 5-7
Capital Social 396,160 miliarde lei
Nr. reg. Comerț J02/202/1996
Aviz Definitiv BNR III/339/28.01.1994

Anunț de licitație (fără preselecție)

1. Persoană juridică achizitoare și organizatorul licitației:
Banca Transilvania Suc. Arad, Str. Unirii, nr. 5-7, Arad, tel. 283122; fax: 282266
2. Obiectul licitației: Extindere sediu bancă Arad, str. Unirii, nr. 5-7
3. Natura lucrării similare: Grupa 1 - clădiri cu caracter civil
4. Documentația licitației: - Preț: 1.500.000 lei
- Începând cu data de 18.02.2002
- Locul procurării: sediu B. Transilvania Arad
5. Termen limită de depunere a documentelor de participare la licitație: 28.02.2002, ora 13, sediu Banca Transilvania Suc. Arad.
În termen de 3 zile calendaristice de la apariția anunțului se va depune scrisoare de intenție de participare la licitație.

(9396893)

TVR 1

7,00 Jurnalul de dimineață
7,30 Strict necesar. Magazin
(●) 8,20 Baywatch Hawaii - s. rel.
9,10 Iartă-mă!
(●) 10,10 Orașul îngerilor - s. rel.
11,00 TVR Timișoara
13,00 Ghici cine vine la tine? - rel.
14,00 Jurnalul de prânz
14,30 Puncte cardinale
15,00 Față în față - rel.
16,00 Kronika
17,00 Feminin
17,45 Pasiuni - s.
18,30 Corect
(●) 18,35 Baywatch Hawaii - s.
19,20 Avanpremieră. Știri. Sport
19,35 Becker - s.
20,00 Jurnal. Meteo. Sport
20,45 Curat caragiale! Parol!
(●) 20,50 Dezvăluirea - dramă, SUA, 1997
22,40 Amprente
22,50 Frontal
23,50 Jurnalul de noapte
0,00 Lumea dansului
1,05 Feminin - rel.
1,50 Jurnal. Meteo. Sport - rel.
2,35 Puncte cardinale - rel.
3,05 Istorie polemică - rel.

TVR 2

7,00 Captiv în viitor - s.
7,50 Poftă bună cu Petrișor!
8,05 Prietenii lui Piticot! - rel.
8,50 Fete vesele - s.
9,15 Desene animate
10,35 Gata cu fumurile!
10,40 Tată, am încurcat-o! - s.
11,05 Bărbați, la cratiță! - rel.
12,10 Răscruci - rel.
12,40 Afaceri la cheie - rel.
13,10 Poftă bună cu Petrișor! - rel.
13,25 Știri
13,30 Piramida
14,00 Des. animate
15,15 Toți împreună
16,00 Tribuna partidelor parlamentare
16,30 Aleea cu ghimpi - rel.
16,50 Jocurile Olimpice de iarnă. Rezumat
17,55 Știri
18,00 Jocurile Olimpice de iarnă la Salt Lake City: patinaj artistic
19,00 Fotbal: Roda Kerkrade-AC Milan, în optimile de finală ale Cupei UEFA
20,50 Piramida
21,20 Tată, am încurcat-o! - s.rel.
21,45 Fete
21,50 Videoclipuri
22,00 Telejurnal
22,30 Jocurile Olimpice Salt Lake City: patinaj viteză la 1.500 m
1,45 Telejurnal
2,15 Serata muzicală - rel.
3,35 Teatru TV - rel.
4,05 Gata cu fumurile!

PRO TV

7,00 Bună dimineața!
8,00 Știrile ProTv - Ziarul dimineții tale
9,00 Tânăr și neliniștit - rel. Ro - rel.
* X și Zero - rel.
10,00 Parte de carte - rel.
(●) **11,00 Familia Bundy** - rel.
11,30 Nebun după tine - s.
12,00 Lege și ordine - s.
13,00 Expertul - s.
14,00 Lanțul slăbiciunilor cu Andrei Gheorghe-rel.
15,00 Răzbunare fără limite - s.
16,00 Tânăr și neliniștit - s.
17,00 Știrile Pro Tv
17,35 Vremea
17,40 Pro Tv te ascultă ce vezi
17,45 Teo
19,00 Știrile Pro TV
19,45 Lanțul slăbiciunilor cu Andrei Gheorghe
20,45 Urmărire generală
21,30 UEFA Champions League - Juventus Torino-Deportivo la Coruna - prima repriză
22,30 Știrile Pro Tv
22,45 UEFA Champions League - repriza a doua
23,40 Ro
23,45 Gândește liber
0,30 X și Zero
0,40 Rezumat UEFA
2,00 Știrile Pro Tv
* Omul care aduce cartea
* Pro Tv te ascultă ce vezi
(●) **2,30 Miraj** - thriller/psihologic, SUA, 1966
4,00 Lege și ordine - s.rel.

ANTENA 1-TV ARAD

6,00 Magazin sportiv
6,30 Știri TVA
7,00 Marius Tucă Show
8,00 Observator
8,50 Sport
9,00 Ispita - s.
10,00 Îmbrățișări pătimașe - s.
11,15 Cinci detectivi la cină - s.rel.
13,00 Știrile amiezii
13,20 Clanul Popeștilor - s.
(●) **14,00 Operațiunea Delta Force V** - f. rel.
16,00 Divertisment
16,30 Publicitate, Promo
16,45 Știri TV Arad
17,15 Ispita -s.
19,00 Observator
19,45 Știri TVA
(●) **20,00 Brigada Mobilă** - s.
(●) **20,30 Rechinii atacă** - thriller, SUA, 1999
21,57 Publicitate, Promo
22,00 Marius Tucă Show
23,00 Observator
23,30 Sport
(●) **23,40 Furie înăbușită** - act., SUA
1,00 Observator
(●) **2,00 Sanctuarul** - thriller, SUA, 1988
4,00 Amazon - s.
(●) **5,00 Brigada mobilă - rel.**

PRIMA TV

7,00 Des. animate
7,30 Eddie McDowd-s.rel.
8,00 Zid-em.matinală
13,00 Camera de râs - rel.
14,00 Des. animate: Rambo
14,30 Eddie McDowd - s.
15,00 Levintza prezintă - rel.
15,30 Real TV - rel.
16,29 Haz la minut. Cu Ando
16,30 Nemuritorul - s. rel.
17,30 M.A.S.H. - s.
18,00 Focus
18,55 Focus special
19,15 Camera de râs
19,59 Haz la minut. Cu Ando
20,00 Copiii spun lucruri trăsnite
21,00 Aventura periculoasă - dramă, SUA, 1996
23,00 Focus Plus
23,29 Haz la minut. Cu Ando
23,30 M.A.S.H. - s. rel.
0,00 Nemuritorul - s.
1,00 Camera de râs - rel.
1,30 Focus Plus - rel.

DISCOVERY

10,00 Mastermind pe Discovery
10,25 Turbo
10,55 Bătăliii aeriene
11,50 Călătorii la capătul pământului
12,45 Ținuturi sălbatice din Botswana
13,40 Comori pierdute ale antichității
14,30 Secretele orașului Londra
15,25 Inimi înghețate
16,15 Magdi Yacoub, regele inimilor
17,10 Meșterul tâmplar
17,35 Aventuri culinare cu Greg și Max
18,05 Aventuri la pescuit cu Rex Hunt
18,30 Turbo
19,00 Mastermind pe Discovery
19,30 Aventurile lui O'Shea
20,00 Musca
21,00 Marele război
22,00 Robotica
0,00 Discovery despre sex
1,00 Supraviețuitorii de la Stalingrad
2,00 Echipa timpului
3,00 Tancuri

ANIMAL PLANET

8,00 Salvați animalele!
8,30 Salvați si salvatorii
9,00 Spitalul veterinar
9,30 Povestiri de la zoo
10,00 Îngrijitor la zoo
10,30 Povestiri despre cai
11,00 Ham! Viață de câine
12,00 Veterinari în Asia
12,30 Medicul veterinar
13,00 Aventurile lui O'Shea
13,30 Ian Gordon, prietenul rechinilor
14,00 Ilustrate din natură
15,00 Ham! Viață de câine
16,00 Salvați animalele!
16,30 Salvați si salvatori
17,00 Spitalul veterinar de urgență
17,30 Povestiri de la zoo
18,00 Îngrijitor la zoo
18,30 Povestiri despre cai
19,00 Aventurile lui O'Shea
19,30 Ian Gordon, prietenul rechinilor
20,00 Veterinari în Asia
20,30 Urgențe veterinare
21,00 Ucigași profesioniști
22,00 Aniversări la grădina zoologică
22,30 Vrei să lucrezi cu animalele?
23,00 La grădina zoologică
23,30 Parcul maimuțelor
0,00 Spectacolul animalelor
0,30 Spectacolul păsărilor
1,00 Urgențe veterinare

ATOMIC TV

7,00 Selector
10,25 Reactor - rel.
10,30 File de poveste - rel.
11,00 Atomix - rel.
14,00 Interactiv
15,30 Proaspete și fierbinți
16,00 Aria 52 - rel.
19,00 Atomix
21,55 Reactor - rel.
22,00 Selector
23,00 Rockada
0,00 Insomnia

BUDAPESTA 1

23,20 J.O. de iarnă - hochei; 6,42 Religie; 6,45 Lumea satului; 7,00 Matinal; **9,30 Topmodel** - s.; 10,03 J.O. de iarnă - selecțiuni; **12,05 Pentru vești nicie** -s.; 13,00 Știri; 14,00 Mag. minorități; **15,05 Maloney** - s. pol.; 16,02 Lumea cărților; 16,30 J.O. de iarnă - selecțiuni; 17,30 Em. pentru copii; 18,00 Magazinul familiei; 18,03 Mag. familiei; 18,30 Cronică catolică; 19,00 Știri; 19,15 Poveste; **19,35 Chicago Hope** - s.; 20,30 Știri; 21,05 Em.distractivă; 22,00 Povestirile mileniului - doc.; 22,30 Panorama; 23,00 Actual; 23,20 Știri; 23,30 Tema zilei; 23,45 Elan - ec. în mișcare; 0,15 TS - Liga campionilor; 1,10 J.O. de iarnă - patinaj artistic, bob.

RTL KLUB

7,30 Matinal; 10,00 Clubul rețetelor; 10,10 Top Shop; **10,25 Iubire interzisă**- s.; 10,50 Teleparti; 11,40 Top Shop; 12,35 La prânz; 14,00 Știri; 14,10 Teleparti - conc. tv.; **15,00 Helene și băieții** -s.; **15,25 Amazon-Prizonierii junglei** - s.; 16,15 Conc. tv.; 16,20 Clubul rețetelor; **16,35 Milagros** - s.; **17,30 Pasiuni sălbatice** - s.; 18,20 Monica show; 19,05 Întâlniri; 19,30 Știri; 19,55 Fii milionar! - conc. 20,25 Focus; **20,55 Între prieteni** - s.; **21,25 Schimbul trei** - s. SUA; **22,15 Gladiator modern** - f. acț. SUA; 23,50 Știri; 0,10 Portret Arpad Göncz; **1,15 Living în Oblivion** - comed. SUA; 2,50 Focus.

VĂ RECOMANDĂM

ANTENA 1 - ora 20,30 Rechinii atacă - thriller

VĂ RECOMANDĂM

HBO, ora 21,00
Aventură în doi - acțiune

Thomas Crown este un bărbat seducător, cu deosebită „priză" la reprezentantele sexului frumos, care a reușit pe cont propriu să obțină putere, influență și ... miliarde de dolari. Un singur lucru pare să-i lipsească lui Crown: provocarea. Nimic și nimeni nu mai reușește să-i trezească interesul, să-l scoată din „amorțeală". În aceste circumstanțe, când dintr-un mare muzeu este furat un inestimabil tablou, purtând semnătura Monet, Crown este ultima persoană din lume pe care polițiștii neyworkwezi ar putea-o bănui. Totuși, există cineva care se gândește la miliardar ca fiind principalul suspect.

OTV

7,00 S-a întâmplat aseară
8,00 24 de ore
10,15 La hanul lu' nea Mărin
10,30 24 de ore
11,30 Automondial
12,00 Piersicile lui Florin - rel.
13,00 Lumea de azi
13,30 Cu cântec și voie bună
14,30 Dialoguri
15,00 Gab și Gogu Șou
16,00 Turist Club
16,30 Pe urmele destinului
17,00 Piedone - Orașul în oglindă
18,00 24 de ore
18,30 Condurățeanu întreabă
19,30 Distracție pe bune...
21,00 Dan Diaconescu - direct
22,00 Meciurile lui Dragomir
0,00 Vot

TELE 7 ABC

7,35 Știri
7,50 Muzică
10,00 Tentații
10,30 Desene animate
11,00 Documentar
12,00 Tentații
12,30 Club ABC - rel.
13,30 Melodii, melodii
14,00 Film artistic
15,30 Documentar
16,00 Cântece populare
17,00 As Show - rel.
18,30 Telejurnal
19,00 Documentar
19,30 Colierul de turcoaze - aventuri, România, 1985 cu Florin Piersic
21,30 Documentar
22,00 Loto. Pariul Trio. Bingo
22,30 Cântece populare
23,30 Știri
23,45 Muzică

TV ACASĂ

7,00 Povești adevărate - rel.
7,30 Căsuța poveștilor - rel.
8,00 Amor de cățel - s. rel.
9,00 Căsuța poveștilor
9,30 Îngerașul - s.
11,45 Intrusa - s. rel.
13,15 Mariu - s. rel.
14,45 Alice în Țara Minunilor - s.
15,30 La casa de vis
16,00 Ia-mă acasă!
16,30 Dragoste și putere - s.
17,30 Amor de cățel - s.
18,30 Povești adevărate
* Vremea de Acasă
19,00 Intrusa - s.
21,30 Trandafirii sunt pentru cei bogați - s.
22,30 Jake și grăsanul - primul episod
23,15 Povești adevărate - rel.
23,45 Sânge din sângele meu - s.
0,20 Dragoste și putere - s. rel.
(●) 1,05 Marea demascare - rel.
2,30 Trandafirii sunt pentru cei bogați - rel.
3,30 Acasă la români, cântă-mi, lăutare! - rel.

HBO

6,00 O vară cu prietenii - comedie, SUA, 1997
7,55 Trei frați păguboși - comedie, Franța, 1995
9,40 Cinema cinema cinema
10,10 Capcană pentru părinți - comedie, SUA, 1998
12,15 Dosarele Y - s.
12,40 Comedia inocenței - dramă, Franța, 2000
14,25 Ironia soartei - dramă, SUA, 1999
16,35 Să ningă din nou! - dragoste, SUA, 1999
18,05 Scream 3 - horror, SUA, 2000
20,00 Povestea noastră - comedie romantică, SUA, 1999
21,40 Halloween: după 20 de ani - horror, SUA, 1998
23,10 Joia neagră - acțiune, SUA, 1998
0,40 Vacanță sângeroasă - horror, Germania, 2000

TV RCS

8,30 Desene animate
9,00 Mămica detectiv - film
9,30 Program religios
10,00 Radical power - s.
10,30 Aventurile lui Huck - s.
10,50 Dedicații muzicale
11,00 Știrile RCS - rel.
11,45 Show cu ecou - rel.
13,45 Ultima evadare a lui Thomson- film
15,15 Omul din balcon - film
16,40 Farmacia de serviciu - s.
17,15 Retrospectiva 7x7 -știri
19,00 Cultural
20,00 Generația mea - divertisment
21,00 Veteranii muzicii soul - film
23,00 Hit Squad - s.
23,30 Moarte falsă - film
(■) 1,00 Erotica

TV 2

7,00 Gânduri matinale; 7,30 Grădina zoologică în rucsac; 8,00 Matineu TV; 9,45 Desene animate; 11,45 TV2 Sport - polo pe apă; 13,15 Călătorie în țara gastronomiei; 13,45 Serial; **14,15 Charlie - Maimuță în familie** - s.; **15,10 Hercules** - s.; **16,00 Misiune imposibilă** - s.; **16,50 VIP** - s.; **17,40 Pacific blue** - s.; **18,30 J.A.G. - Justiție militară** - s.; 19,30 Jurnal; **21,00 Vrăjitoare blestemată** - romantic, SUA, 1998; **23,05 Pericol de explozie** - f. acț. Germania, 1999; 0,40 Serial; 1,10 Ungaria mâine

DUNA TV

7,00 Calendarium; 8,05 Emisiune pentru copii; **9,05 2001 Odiseea** - s. FR.; 9,45 Ora de istorie; 10,30 Biserica vie; 11,00 Slujbă evanghelică; 12,00 Răspundere pentru viață; 12,35 Iconostas; 12,50 Știri; 13,10 Muzică; **13,45 Plătiți, domnule!** - comed. Ungaria, 1937; 14,50 Pe urmele copiilor dispăruți; 15,10 Vechi jurnale; 15,30 Mag. hipic; 16,00 Documentar; 16,45 Parcuri naționale italiene; 16,50 Copiii pentru copii - concert; **18,00 Ați sunat, mylord?** - s. distractiv Anglia 26/20; 19,00 Știrile săptămânii; 20,15 Poveste; **21,00 Umbre și ceață** - comed., SUA, 1992; 22,30 Dunasport; **22,45 Insula de mesteceni** - f. Polonia. 1970; 0,25 Concert Beethoven

PRO 7

9,00 Jesse - s.; **9,20 Clueless** - s.; 9,45 Desene animate; 12,15 Futurama; **12,45 Sindbad** - s.; 13,30 Cinemax; **14,25 Cercul de prieteni** - dramă romantică, SUA-Anglia, 1995 cu Chris O'Donnell; **16,10 Lumea pierdută a lui Arthur Conan Doyle** - s. Canada, 2000; **17,00 Amazonas - Prizonerii junglei** - s.; **17,55 Catastrofa zborului 243** - f. SUA, 1989 cu Connie Selleca; 19,30 Galileo The Game; 20,00 Lumea minunată - mag.; 20,55 Știri, sport, meteo; **21,15 Al cincilea element** - av. SF, SUA-FR., 1997 cu Bruce Willis; **23,45 Below Utopia** - thriller, SUA, 1997 cu Alyssa Milano; **2,20 Al cincilea element** - f. rel.

TV 5

13,30 Jurnal; 14,05 Documentar; 15,00 Jurnal; 15,15 Thalassa; 16,35 Magazin; 17,00 Jurnal; 17,30 Telecinema; 18,05 Chioșc; 19,00 Jurnal; 19,15 Duminici de sărbătoare; 21,00 Jurnal Belgia; 21,30 Jurnal Franța; 22,05 France Foot; 23,00 Jurnal; **23,15 Despre copii - f.**; 1,00 Jurnal TSR; 1,30 Soir 3 Weekend

EUROSPORT

7,00 Shart Track; 8,00 Știri olimpice; 8,30 Olympic XL; 9,00 Știri; 9,30 Olympic XL; 10,00 Hochei; 11,30 Bob; 12,30 Schi alpin; 13,30 Știri olimpice; 14,00 Olympia Special; 15,00 Biatlon; 16,15 Bob - dublu; 17,15 Știri; 17,45 Olimpic Opening; 18,00 Sporturi pe gheață: curling, hochei; 19,45 Știri; 20,00 Olympia Special; 21,00 Curling - fem., 22,00 Schi alpin - super G. fem.; 23,00 Schi fond 4x10 km ștafetă; 0,30 News Report; 0,45 Olympia Special; 1,45 Schi alpin; 2,45 Schi fond - ștafetă; 4,15 Hochei

S.C. OPTIPLAST S.A. ARAD

J02/2289/1992, C.F.R. 3368920, cu sediul în Arad, Calea Bodrogului 2-4, prin administratorul unic, convoacă Adunarea Generală a acționarilor societății la sediul acesteia, în data de 26.02.2002 orele 9, cu următoarea ordine de zi:

1. Analiza și aprobarea bilanțului contabil pe anul 2001, descărcarea de gestiune a administratorului pe anul 2001, stabilirea bugetului de venituri și cheltuieli pe anul 2002.
2. Diverse.

În cazul când nu va fi realizat cvorumul necesar conform legii, Adunarea Generală a acționarilor se convoacă pentru data de 01.03.2002 la aceeași oră și în același loc.

(2360766)

Importator și distribuitor național de băuturi alcoolice, având exclusivitate pentru România, **ANGAJEAZĂ:**

Responsabil Vânzări, pentru zona de vest a țării.

Cerințe: - experiență în domeniu (minim 2 ani)
- studii superioare (de preferință)
- disponibilitate pentru deplasări
- referințe de la ultimul loc de muncă

Profilul candidatului: dinamic, ambițios, perseverent.
Se oferă: - mașină și telefon de serviciu
- salariu f. motivant (în funcție de realizări)

Trimiteți CV+ scrisoare de intenție la adresa: SC VINA VERA, Bd. Iuliu Maniu nr. 51, 2900 Arad sau prin fax: 212.412.

(9396888)

TVR 1

7,00 Jurnal de dimineață
7,30 Strict necesar. Magazin matinal
8,20 Bravo, bravissimo! - rel.
(●) **9,50 Jocul** - thriller, SUA, 1997 - rel.
12,00 Știrile de sâmbăta asta (rel.)
12,30 Teleenciclopedia - rel.
13,30 Spectacolul lumii
14,00 Jurnalul de prânz
14,30 Istorie polemică
15,00 Pro Patria
16,00 Kronika
17,30 Interes general.
18,30 Corect
(●) **18,35 Baywatch Hawaii** - s.
19,20 Avanpremieră Știri. Sport
19,35 Becker - s.
20,00 Jurnal. Meteo. Sport
20,45 Curat Caragiale! Parol!
20,50 Iartă-mă!
(●) **21,50 Orașul îngerilor** - s.
22,45 Față în față
23,45 Jurnalul de noapte
0,00 Lowendal, un baron al picturii- doc.
0,45 Marele jazz
1,45 Jurnal. Meteo. Sport
2,30 Interes general
3,30 Iartă-mă!

TVR 2

7,00 Arca lui Noe- rel.
7,35 Magicianul - s.rel.
8,00 Fete vesele - s. rel.
8,30 Cafeaua de dimineață
9,30 Piatra magică - s.
10,00 Lumea lui Chiț - Chiț - rel.
10,45 Tată, am încurcat-o! - s.
11,10 D'ale lui Mitică - rel.
12,10 Cronici votive - rel.
12,40 Călătorind prin țară - rel.
13,10 Veni, video, vici
13,25 Știri
13,30 Piramida - rel.
14,00 Desene animate
15,15 Toți, împreună
16,05 Oprirea obligatorie
16,25 Alec cu ghimpi
16,45 Gata cu fumurile!
16,50 Jocurile Olimpice Salt Lake City.Rezumat
17,55 Știri
18,00 Gata cu fumurile!
18,30 Jocurile Olimpice Salt Lake City:sărituri cu schiurile
20,30 Piramida
21,00 Jocurile Olimpice Salt Lake City:Hochei
21,40 Reforma la bani mărunți
22,15 Telejurnal
22,30 Teatru TV prezintă: Perpetuum... **Caragiale**
23,00 Serata muzicală
0,15 Dincolo de miracol
1,10 Jocurile Olimpice Salt Lake City: Hochei: Cehia-Canada. Patinaj
6,15 TV Mesager - rel.

PRO TV

7,00 Bună dimineața!
8,00 Știrile Pro Tv - Ziarul dimineții tale
9,00 Tânăr și neliniștit - rel.
* Ro - rel.
10,00 Magazin Liga Campionilor - rel.
10,45 Promotor - rel.
11,15 Gașca din Malibu - s.
11,45 Nebun după tine - s.
12,15 Lege și ordine - s.
13,15 Expertul - s.
14,10 Liceenii - f. rel.
16,00 Tânăr și neliniștit - s.
17,00 Știrile Pro Tv
* Vremea
* Pro Tv te ascultă ce vezi
17,45 Teo
19,00 Știrile Pro tv
* Sport
* Vremea
20,00 Lanțul slăbiciunilor cu Andrei Gheorghe
21,00 Răzbunare fără limite - s.
22,00 Știrile ProTv
(●) **22,30 Familia Bundy** - s.
22,55 Ro
23,00 La limita imposibilului - s.
0,30 X și Zero
0,00 Știrile Pro Tv
* Omul care aduce cartea
* Pro Tv te ascultă ce vezi
1,30 Marcă înregistrată
0,45 Patru anotimpuri - dramă, comedie, SUA, 1981
2,30 Meci Divizie Națională
4,00 Lege și ordine - s. rel.
4,45 Expertul - s. rel.
5,30 Nebun după tine - s. rel.
6,00 Teo - rel.

ANTENA 1-TV ARAD

6,00 7 zile TVA
7,00 „7 zile"-retrospectiva știrilor
8,00 Observator
8,50 Sport
9,00 Ispita - rel.
10,00 Îmbrățișări pătimașe - s.
10,45 Bette! - rel.
11,15 Roswell - rel.
12,00 Contraatac - rel.
13,00 Știrile amiezii
13,20 Clanul Popeștilor - s.
(●) **14,00 Mandat pentru crimă** - rel.
16,00 Magazin sportiv
16,30 Publicitate, Promo
16,45 Știri TVA
17,15 Ispita - s.
19,00 Observator
19,45 Știri TVA
(●) **20,00 Operațiunea Delta Force V** - acț., SUA, 2000
21,57 Publicitate, Promo
22,00 Marius Tucă Show
23,00 Observator
23,30 Sport
(●) **23,40 Cinci detectivi la cină** - pol., SUA, 1976
1,00 Observator - rel.
2,00 Olimpiada sub teroare - acț.SUA, 1996
4,00 Amazon - s.

PRIMA TV

7,00 Des. animate
7,30 Eddie McDowd- s. rel.
8,00 Zid. Em. matinală
13,00 Top Zid. - rel.
14,00 Des. animate: Rambo
14,30 Eddie McDowd - s.
15,00 Will și Grace - s.
15,30 Providence - s.
16,29 Haz la minut. Cu Ando
16,30 Nemuritorul - rel.
17,30 M.A.S.H. - s.
18,00 Focus
18,55 Focus special
19,15 Camera de râs
19,59 Haz la minut. Cu Ando
20,00 Vrei să fii miliardar?
21,00 Teroare în munți - acț., SUA, 1999
23,00 Focus Plus
23,29 Haz la minut. Cu Ando
23,30 M.A.S.H. - s. rel.
0,00 Nemuritorul - s.
1,00 Camera de râs - rel.
1,30 Focus Plus - rel.

DISCOVERY

10,00 Marile cărți
10,55 Arme de război
11,50 Deschizătorii de drumuri
12,45 Jeff Corwin în căutarea dragonului
13,40 Planeta furtunilor
15,25 Soarele nostru secret
16,15 Construcții din fiare vechi
17,10 Bărci de vis
17,35 Satul ecologic
18,05 Aventuri la pescuit cu Rex Hunt
18,30 Turbo
19,00 Mastermind pe Discovery
19,30 Aventurile lui O'Shea
20,00 Ținuturi sălbatice din Botswana
21,00 Comori pierdute ale antichității
22,00 Secretele orașului Londra
23,00 Inimi înghețate
0,00 Magdi Yacoub, regele inimilor
1,00 Adevăratul MASH
2,00 Echipa timpului
3,00 Bătălii aeriene

ANIMAL PLANET

8,00 Salvați animalele!
8,30 Salvați și salvatori
9,00 Spitalul veterinar de urgență
9,30 Povestiri de la zoo
10,00 Îngrijitor la zoo
10,30 Povestiri despre cai
11,00 Rase de câini
12,00 Veterinari în Africa
12,30 Medicul veterinar
13,00 Aventurile vasului Quest
14,00 Salvatorii animalelor sălbatice
15,00 Rase de câini
16,00 Salvați animalele!
16,30 Salvați și salvatori
17,00 Spitalul veterinar de urgență
17,30 Povestiri de la zoo
18,00 Îngrijitor la zoo
18,30 Povestiri despre cai
19,00 Aventurile vasului Quest
20,00 Veterinari în Africa
20,30 Urgențe veterinare
21,00 Ucigași profesioniști
22,00 Vânătorul de crocodili
23,00 Aevanautii
23,30 Contact extrem
0,00 În mijlocul naturii cu Jeff Corwin
1,00 Urgențe veterinare- 2 ep.

ATOMIC TV

7,00 Selector
10,25 Reactor
10,30 File de poveste
11,00 Atomix - rel.
14,00 Interactiv
15,30 Proaspete și fierbinți
15,55 Reactor
16,00 Aria
19,00 Atomix
21,55 Reactor
22,00 Selector
23,00 Rockada
0,00 Insomnia

BUDAPESTA 1

6,45 Religie; 6,45 Lumea satului; 7,00 Matinal; **9,30 Topmodell** - s.; 10,05 J.O. - Salt Lake City - selecț.; **12,05 Pentru totdeauna** - s. Port.; 13,00 Știrile prânzului; 14,00 Mag. minorități; 15,04 Poșta TV; 15,35 TS - Liga campionilor; 16,30 J.O. - Salt Lake City - selecț.; 17,30 Religie; 18,00 Știri; 18,04 J.O. - Salt Lake City - schi trambulină, sanie; 19,00 Știri; 19,15 Poveste; **19,30 Joacă pentru națiune** - doc. s. Ungaria; **19,35 Chicago Hope** - s.; 20,30 Știri; 21,05 J.O. Salt Lake City - hochei; 22,35 Actual; 22,55 Știri; 23,00 Tema zilei; 23,20 J.O. de iarnă - hochei

RTL KLUB

7,30 Matinal; 10,00 Clubul rețetelor; **10,25 Iubire interzisă** - s.; 10,50 Teleparti; 11,40 Top Shop; 12,35 La prânz-mag. informativ; 14,00 Știri; 14,10 Teleparti; **15,00 Helene și băieții** - s.; **15,25 Amazon - Prizonierii junglei** - s.; 16,15 Conc. telefonic; 16,20 Clubul rețetelor; **16,35 Milagros** - s.; **17,30 Pasiuni sălbatice** - s.; 18,20 Monica talk; 19,05 Mag. vedetelor; 19,30 Știri; 19,55 Fii milionar - conc. tv; 20,25 Focus; **20,55 Între prieteni** - s.; **21,25 Singur nu merge** - comed., SUA; 23,15 Veet Look Models - modeling; **23,55 Poveste cu claun** - comed. SUA; 1,25 Știri; 1,45 Automania

VĂ RECOMANDĂM

HBO, ora 20,00
Torrente - comedie

Torrente poate fi caracterizat drept un bărbat lenes, necioplit, misogin, rasist și de extremă dreapta. Și când te gândești că el reprezintă pentru cetățeni „legea", nu de alta dar este detectiv în cadrul forțelor polițienești din Madrid... Să te ferească Domnul să ai de-a face cu Torrente! Oricum, până una alta, el locuiește într-o cocioabă deplorabilă, împreună cu tatăl său, forțat să se deplaseze cu ajutorul unui scaun cu rotile. Într-o bună zi, în cartier apare o nouă familie, fiica cuplului, Amparito, cucerindu-l imediat pe Torrente. Neștiind cum să se apropie de fată și cum să-i intre în grații, neîndemânaticul polițist se gândește că o bună metodă ar fi să se împrietenească cu Rafi, fratele tinerei. Odată intrarea în familie fiind făcută, va avea mână liberă să treacă la „atac".

VĂ RECOMANDĂM

ANTENA 1 - ora 20,00
Operațiunea Delta Force V - acțiune

OTV

6,30 S-a întâmplat aseară
7,00 Zori de zi
10,00 Teleshopping
10,15 La hanul lu' nea Mărin
10,30 Contați pe noi
13,00 România fără fard
13,30 24 de ore
16,00 Meserii și meseriași
16,30 24 de ore
18,20 Tărăboiul zilei
18,30 Condurățeanu întreabă. Talk-show
19,30 Film artistic
21,00 Dan Diaconescu Direct
23,00 În top cu ... Floriana Jucan
0,00 Vot

TELE 7 ABC

7,35 Știri
7,50 Muzică
9,00 Club ABC - rel.
10,00 Tentații - rel.
11,00 Documentar
12,00 Apel: Crima - s. rel.
13,00 Muzică
14,00 Colierul de turcoaze - av. România, '85,rel.
16,30 Des. animate
17,00 As Show-rel.
18,00 Documentar
18,30 Telejurnal
19,00 Documentar
19,25 Pronosport
19,30 Apel: Crima - s.
20,30 Film artistic
22,00 Reportaj 7 abc
23,30 Știri
23,45 Muzică

TV ACASĂ

7,00 Povești adevărate - rel.
7,30 Căsuța poveștilor - rel.
(●) **8,00 Amor de cățel** - rel.
9,00 Prima dragoste - rel.
* Căsuța poveștilor - rel.
(●) **10,15 Vei fi a mea, Paloma!** - rel.
11,05 Alice în țara minunilor - rel.
12,00 Intrusa - rel.
14,15 Jake și Grăsanul - rel.
15,00 Războiul pasiunilor - s.
15,50 Căsuța poveștilor
16,00 Fiorella - s.
(●) **17,30 Amor de cățel** - s.
18,30 Știrile de Acasă
* Vremea de Acasă
19,00 Prima dragoste - s.
(I) **20,00 Vei fi a mea, Paloma!** - s.
(●) 20,50 De 3x femeie
22,00 Salome - s.
22,50 Dădaca - s.
23,15 Știrile de Acasă - rel.
23,45 Sânge din sângele meu - s.
0,20 Războiul pasiunilor - s.rel.
(●) 1,10 De 3x femeie
2,20 Muzica de acasă, muzica nopții
3,30 Acasă la români, cântă-mi, lăutare - rel.

HBO HBO

8,00 Cina de duminică - dramă, SUA, 1997
9,55 Prieten sau iubit - comed. romantică, SUA, 1998
11,45 Cinema ● Cinema ● Cinema
12,15 Echipa de hochei: Campionii - av. SUA, 1992
14,00 Dosarele Y - s.
14,24 Eu și familia mea - comed. Spania/ Franța, 1999
16,00 Regele Cobră - acț., SUA, 1999
17,35 Misiune pe Marte - SF, SUA, 2000
19,30 Pe platourile de filmare
20,00 Torrente - comed., Spania, 1998
21,40 Karaoke - comed., Canada, 2000
23,40 Povestea pianistului de pe ocean- dramă, Italia, 1999
1,40 Johnny Tsunami- av., SUA, 1999

TV RCS

8,30 Cafeaua de dimineață
9,30 Des. animate
10,00 Program religios
10,30 Radical power - s. comedie
11,00 Retrospectiva 7x7 - rel.
12,45 Crima pe RioGrande - f.
14,15 Trei destine - s. rel.
15,00 Mistere și farmece - s.
15,30 Mămica detectiv - film
16,00 Trei destine - s.
16,45 Bătălia pentru recoltă - film
18,15 Știrile RCS
19,00 Neon rider - doc.
19,50 Dedicații muzicale
20,00 Microb
22,00 Știrile RCS
22,35 Comoara deșertului pierdut - film
(▲) 24,00 Erotica

TV 2

6,50 Bună dimineața! **10,00 Vizitori îndrăgostiți** - s.; **10,45 Rosalinda** - s.; 11,10 Călătorie gastronimică; 11,40 Ofertă directă; 12,30 Noi, maghiarii; **12,35 Riviera** - s.; **13,00 Maggie - s.**; **14,00 Dădaca** - s.; **14,20 Pereche ciudată** - s. SUA 1993 ep.1; **14,50 Om bogat, om sărac** - s.; **16,00 A iubi până la pornire** - s.; **16,30 Prieteni și iubiri** - s.; **17,00 Lucecita** - s.; **17,30 Inimi rănite** - s.; **18,00 Claudia - s.**; 19,00 Activ - mag.; 19,30 Fapte; 20,00 Fără milă - conc. tv; **21,00 Buni prieteni** - s.; **21,30 Titanii** - s. SUA; **22,30 Poliția aeriană** - s.; 23,30 Neobișnuit - Show-ul vieții 0,00 Bună seara, Ungaria; **0,45 Siska** - s.; 1,30 Korridor Love; 1,45 Internet

DUNA TV

6,30 Matinal; 9,40 Știrile săptămânii; 10,35 Portrete de artiști; 11,15 Odiseea galactică - s. Japonia ep.1; 12,50 Știri; 13,10 Portret; 14,00 În vizor; 14,30 Spațiu-putere-mag.; 15,00 Galerie istorică; 15,15 Nepal - doc.; 16,00 Em. pt. elevi; 16,00 Legendele cetăților; 16,15 Ora de istorie; **17,00 25 grade latitudine** - s. SF; 19,00 Știri, sport; 19,30 Poveste de seară; 20,00 Deasupra hotarelor; 20,30 Grădini europene-doc.s; **21,00 Peter cel negru** - f. Cehia, 1962; 22,30 Sonet; 22,45 Știri; 23,00 Versuri; 23,40 Fără a încălca legea - doc. Ungaria; 0,55 Știri

PRO 7

8,00 Taff- magazin; **9,00 Galileo-The Game** - s.; 9,25 Trandafiri de la fostul - talk; **10,25 În inima mea** - dramă, SUA, 1997; 12,10 Talk, talk, talk; **13,05 Cybill** -s.; **13,30 Roseanne** - s.; 14,00 Sam; 15,00 Talkshow-uri; **17,00 Sub un acoperiș** - s; 18,00 Taff; **19,00 Prietenii** -s.; **19,30 Sabrina** - s.; 20,00 Simpsonii - d.a.; 20,30 Galileo - mag.; **21,15 Dosarele X** - s.; 22,15 Simpsonii - s.d.a.; 23,15 TV Total; 0,15 Quatsch Comedy Club; **0,50 Chaos City** - s.; **1,15 Seinfeld** - s.

TV 5

14,05 Punctul pe i; 15,00 Jurnal; **15,15 Despre copii - f.**; 17,00 Jurnal TV5; 17,35 Viața în colonii; 18,05 Piramida; 18,30 Întrebări pentru un campion; **19,15 Despre copii - f.**; 21,00 Jurnal TSR; 21,30 Jurnal France 2; 22,05 Le point; **23,15 Nebunia** - film; 1,00 Jurnal RTBF

EUROSPORT

7,00 Bob; 8,00 Știri olimpice; 8,30 Olympic XL; 9,00 Știri olimpice; 9,30 Olympic XL; 10,00 Patinaj artistic; 11,30 Bob; 12,30 Schi alpin - fem; 13,30 Știri olimpice; 14,00 Patinaj artistic; 15,15 Patinaj viteză - 1000 m fem.; 16,15 Bob; 17,15 Știri; 17,45 Olympic Opening; 18,00 Sport pe gheață, curling, hochei; 20,45 Știri; 21,00 Curling - femei; 22,30 Schi sărituri trambulină; 23,30 Patinaj viteză; 0,00 News Report; 0,15 Biatlon; 1,45 Hochei

CHF/Romania, a leader in micro-finance and economic development, is currently recruiting for the position of:

Administrative Assistant

Requirements: University degree or experience working in a similar position, good knowledge of the English language and computer skills and a clean criminal record. - invited to se[illegible]er of interest and CV in confidence by February 21st to following address: CHF Arad, Str. Unirii nr. 14, 2900 Arad, fax it to: 057-281.656 or e-mail: dorodan@inext.ro. For more information please call 057-214.817, 214.808.

(2360763)

SC BAZA ATELIERE ȘI TRANSPORT SA ARAD

cu sediul în Arad, str. Poetului nr. 131/a
vinde
hală 1.200 mp
- acces separat - 2.000 mp teren
- utilități - apă
- gaz
- energie termică și electrică
- canalizare

Informații suplimentare se pot obține la telefoanele nr. 057/273316; 057/289904; 092/251580; 092/251579 și 092/211174.

(2360771)

Baschet masculin

MASCOTA CU NOROC

Dragan Petricevici „s-a scos" la finalul meciului West Petrom - Vega Soced, când a declarat că „l-am păstrat pe Marjanovic în afara lotului, pentru a-l menaja, dar și pentru a vedea dacă avem o echipă. În cazul în care pierdeam, nu mai puteam avea pretenții." Cu siguranță, dacă West Petrom pierdea, primul învinuit era antrenorul Petricevici, care a recunoscut faptul că Marjanovici putea - totuși - evolua, chiar incomplet refăcut. Însă, a fost ziua norocoasă a tehnicianului. ✒ Chiar dacă nu au existat jocuri de artificii, ori prezentare la lumina reflectoarelor, așa cum anticipa liderul galeriei „West Force", Zoran Arsenov, totuși a existat un moment important. A fost lansată noua mascotă a echipei, care înfățișează un lup fioros (foto), „galben-albastru." Probabil că și jucătorii lui West Petrom vor deveni fioroși, în cel mai scurt timp, deoarece vine meciul cu Dinamo. ✒ Mai mult decât atât, agitându-se pe marginea terenului, în timpul jocului, mascota „a prins" la public, s-a dovedit a fi și norocoasă pentru echipă, dar i-a și impulsionat pe suporterii prezenți miercuri seară la „Polivalentă". ✒ Probabil, de când a venit la Arad, Seleskovici a făcut cel mai bun joc al său contra ploieștenilor. Deși îl dădeam în afara lotului, preconizând că Marjanovici nu va fi menajat, iată că „varianta" Seleskovici a fost una câștigătoare. ✒ Nu am înțeles nervozitatea jucătorilor Arnautovici și Toader, care și-au dat în petec, aruncând spre teren și masa oficială, cu scaune. Asta, mai ales că sârbul a fost doar umbra aceluia care umplea paginile ziarelor centrale și nu numai, la unul din meciurile de la Arad, din cadrul finalei C.N. de baschet masculin, de anul trecut. Poate presiunea să-și fi spus cuvântul, căci în acele momente West Petrom a început să controleze jocul. ✒ În rest, nimic deosebit. Poate doar declarația lui Ioan Constantin, antrenorul ploieștean, care vede cu șanse egale la titlu pe Dinamo, West Petrom și ... Vega Soced. Hm!

LEO SFÂRA
FOTO: AL. MARIANUȚ

CU GÂNDUL LA DINAMO

La doar două zile distanță, campionii de la West Petrom revin din nou pe teren. De data aceasta pentru o confruntare mai lejeră decât cea de miercuri cu Vega Soced. Cu toate că adversara de mâine a jucătorilor arădeni, Cimentul Fieni, nu stă rău în clasament (locul șapte), nu credem că West Petrom se va împiedica de acest lucru. Partida va constitui o ultimă repetiție cu public înaintea „examenului" dificil de miercurea viitoare din Capitală, când băieții noștri vor întâlni într-o partidă restanță din tur liderul campionatului, Dinamo. Un adevărat derby, din care sperăm că va ieși învingătoare gruparea arădeană. De aceea gândurile întregii echipe și nu numai sunt îndreptate încă de pe acum spre acel meci.

În partida de mâine, de la Sala Sporturilor, ce va începe la ora 12, nu se știe încă dacă Miljan Marjanovič va putea fi folosit după întinderea suferită la picior în urmă cu câteva zile. Probabil jucătorul va fi menajat pentru confruntarea cu echipa bucureșteană, când va fi, cu siguranță, nevoie de serviciile sale.

ADELA C.

Baschet feminin

UN NOU ADVERSAR ACCESIBIL PENTRU CAMPIOANE

După două meciuri ușoare, ce pot fi considerate mai mult niște partide „amicale" decât confruntări din campionat, BC ICIM întâlnește din nou un adversar abordabil. Pe de-o parte ne bucurăm, pentru că antrenorul Zoran Visič are timp pentru a pregăti „ca la carte" jocurile cu formațiile cât de cât apropiate valoric, dar pe de altă parte ne gândim cu tristețe la valoarea campionatului românesc, unde, din cele zece echipe înscrise în competiție, doar patru-cinci sunt mai răsărite. Și atunci să nu mire pe nimeni faptul că la Cupa ICIM, desfășurată în luna octombrie a anului trecut, din cele trei echipe românești (BC ICIM, Someșul Dej și Universitatea Cluj), nici una nu a putut trece de DKSK Miskolc ce a ocupat, anul trecut, locul IV în campionatul maghiar. Diferența de valoare și-a spus cuvântul.

Revenind la meciul de mâine să precizăm că partenera de întrecere a campioanelor este echipa bucureșteană Olimpia București. Dacă în tur jucătoarele arădence au câștigat cu 78 - 63, suntem convinși că acum diferența de scor va fi mai mare. Deși, nu se știe niciodată de unde sare iepurele, motiv pentru care ICIM-ul a pregătit cu seriozitate și această partidă. Confruntarea va fi găzduită de Sala Sporturilor, cu începere de la ora 10 și va fi arbitrată de Radu Vaida (Oradea) și Ciprian Stoica (Sibiu), comisar FRB fiind delegat orădeanul Zoltan Raduly.

Și pentru ca tot tacâmul să fie complet, jucătoarele de la BC ICIM continuă seria meciurilor accesibile. Vineri, 22 februarie, ele vor întâlni în deplasare pe Someșul Dej, iar duminică, 24 februarie, joacă restanța cu LPS Galați. Abia apoi încep meciurile mai de Doamne ajută. Primul ar fi acasă cu „U" Cluj, dar cu semn de întrebare, pentru că circulă zvonul că formația de pe Someș s-ar putea retrage din campionat datorită situației financiare precare. Rămâne de văzut.

ADELA CIOLOCOI

IERI, ÎN MECIURI DE VERIFICARE

UTA-Electrica Timișoara 3-0 (3-0)

Eroii de la Viareggio au disputat, ieri, pe arena „Aris", primul meci de verificare de la întoarcerea din Peninsulă. Partenerul de întrecere, divizionara C Electrica Timișoara, nu le-a pus nici un moment probleme campionilor naționali de juniori, scorul de neprezentare reflectând întru totul realitatea din teren. Tinerii „textiliști" au încheiat conturile încă din prima repriză prin Alin Drăgan și Daniel Rus, ultimul reușind „dubla".

Pentru UTA au evoluat: Huțan-Ardelean, Bier, Demian, Bilia-Drida, Pit, Ciortan, Vezan-A. Drăgan, D. Rus. Pe parcursul întâlnirii, Ionuț Popa a mai apelat la Calițoiu, Pălincaș și Rusu, dar nu i-a forțat pe Răzvan Fritea, Matei și Ianu, care acuză ușoare întinderi după aventura italiană.

Victoria Nădlac -West Petrom Pecica 2-5 (2-1)

Au marcat: Babău - min. 6, Fabian - min. 30, respectiv V. Fritea - min. 16, 65 și 79, Bene - min. 84 și 87.

Nădlac: Dronca-Văduva, Vlădău, Szell, Tambor, Cuedan, Kukuscka, Măcean, Babău, Fabian, Zăză. *Au mai jucat:* Iasovici, Butunoi, Szuchanski, Alb, Pătroi, Chetronie, Șule. ***Antrenor:*** Dan Cuedan.

West Petrom: Grozav-Bene, Iova, R. George, Sârbuț, Barta, Ponta, Anca, Corsenti, Nădăban, V. Fritea. *Au mai evoluat:* Leric, Cioară, Lacsany, Șerb, Sighete. ***Antrenor:*** Mihai Roșca.

După o primă repriză nu tocmai reușită, mai bine pregătiți fizic, „petroliștii" s-au impus clar pe final, când trioul Fritea-Bene-Corsenti a făcut spectacol.

C. MNERIE

PROGRAMUL COMPETIȚIILOR

● **Baschet.** Sâmbătă, la sala Sporturilor „Victoria" are loc un cuplaj baschetbalistic, după următorul program:

- ora 10, BC ICIM Arad - Olimpia București (Divizia A/feminin)

- ora 12, BC West Petrom Arad - Cimentul Fieni (Divizia A/masculin)

● **Polo.** La Bazinul de înot „Delfinul", în cadrul Superligii la polo, sâmbătă, ora 18 și duminică, ora 10, are loc dubla întâlnire *Astra Arad-Sportul Studențesc București.*

● **Judo.** Sâmbătă, ora 15 și duminică, ora 9,30, la Sala Sporturilor „Victoria", are loc finala Campionatului Național de juniori II (M + F) la judo.

● **Fotbal.** Sâmbătă și duminică, au loc meciurile amicale de fotbal, după următorul program:

- Sâmbătă, ora 11, ACU Arad - Tractorul Brașov (teren Motorul)

- Sâmbătă, ora 11, West Petrom Pecica - CFR Timișoara (teren Pecica)

- Sâmbătă, ora 11, Frontiera Curtici - Telecom Arad (teren Curtici)

- Duminică, ora 11, FC UTA - Tractorul Brașov (teren Strungul).

J.O. de iarnă, Salt Lake City 2002

COMPORTĂRI LAMENTABILE ALE SPORTIVILOR ROMÂNI

Biatlonistul român Mihai Blaj a ocupat, miercuri, locul 42, cu timpul de 27 de minute, 25 de secunde și 5 sutimi, în proba de 10 kilometri sprint, informează AFP.

Proba a fost câștigată de norvegianul Ole-Einar Bjorndalen (24:51.3), medaliile de argint și bronz revenindu-le germanului Sven Fischer (25:19.2) și austriacului Wolfgang Perner (25:44.4).

În proba feminină de biatlon 7,5 kilometri sprint, românca Dana Cojocea a ocupat locul 55, cu timpul de 24 de minute, 17 secunde și 3 sutimi, în timp ce Eva Tofalvi s-a clasat pe locul 61 (24:43.7), iar Alexandra Rusu pe locul 72 (27:20.0). Proba a fost câștigată de germanca Kati Wilhelm (20:41.4), medaliile de argint și bronz revenindu-le germancei Uschi Disl (20:57.0) și suedezei Magdalena Forsberg (21:20.4).

În celelalte finale ale probelor olimpice disputate, miercuri, la Salt Lake City, s-au înregistrat următoarele rezultate:

Sărituri cu schiurile - trambulina de 120:
Aur: Simon Ammann (Elveția)
Argint: Adam Malysz (Polonia)
Bronz: Matti Hautamaeki (Finlanda)

Schi alpin - combinată nordică:
Aur: Kjetil Andre Aamodt (Norvegia)
Argint: Bode Miller (SUA)
Bronz: Benjamin Raich (Austria)

Sanie feminin:
Aur: Sylke Otto (Germania)
Argint: Barbara Niedernhuber (Germnia)
Bronz: Silke Kraushaar (Germania)

Short-track - 1500 metri feminin:
Aur: Ko Gi-hyun (Coreea de Sud)
Argint: Choi Eun-kyung (Coreea de Sud)
Bronz: Evghenia Radanova (Bulgaria).

PHILIPS De LONGHI INDESIT BOSCH WHIRLPOOL
ARISTON SIEMENS BRAUN SONY
JVC MOULINEX THOMSON ARCTIC
Vreau la CORAURA!
Magazinele CORAURA îți oferă:
✦ Produse în rate
- pe termen de 3 ani
- cu avans zero
- cu un singur girant
✦ Transport gratuit la domiciliu
- în municipiu
- în tot județul
✦ Preț negociabil la cumpărare
✦ O gamă foarte largă de produse electrocasnice şi nu numai
✦ Produsele celor mai celebre firme din lume
nou!
La cumpărarea în rate, CORAURA îți achită dobânda pe prima lună!
Acum pot cumpăra în rate şi pensionarii şi producătorii agricoli!
(2360639)
ORION PANASONIC ZANUSSI ELECTROLUX LG ELECTRONICS

NOILE PREȚURI DAEWOO

Matiz de la 4890 EURO
(toate taxele incluse)

Cielo de la 8290 EURO
(toate taxele incluse)

Nubira de la 10990 EURO
(toate taxele incluse)

Leganza de la 14990 EURO
(toate taxele incluse)

CEA MAI BUNĂ GARANȚIE DIN ROMÂNIA
3 ani sau 100.000 km pentru toate modelele

CÂT DE MARE

TREBUIE SĂ SCRIEM

CA SĂ VEDEȚI CĂ

AVEM CELE

MAI MICI

PREȚURI

?

Telefonul clientului: 051.144.187

S.C. FRANCKMAR S.R.L. Dealer unic autorizat al județului Arad

DAEWOO AUTOMOBILE ROMÂNIA www.daewooauto.ro

Arad - Str. Andrei Șaguna, nr.16 - Calea Aurel Vlaicu, bl. Z27 - Tel. 057/251179, 289600

MATRIMONIALE

CĂSĂTORII ÎN GERMANIA, ELVEȚIA, AUSTRIA pentru doamne, domnișoare serioase, dragute. Telefon intermediar 279251, 093 207 324. (3331)

Vrei să-ți împlinești visul unei fantezii? Sună-mă! Telefon 091.778.190. (4149)

TÂNĂRĂ SEXY, PROVOCATOARE, ofer clipe fierbinți domnilor generoși. Telefon 091.395.862. (4497)

Căutăm DOMNIȘOARE, DOAMNE serioase pentru prietenie, căsătorie, cu domni din GERMANIA. Telefon 531818; 093.198.109. (8441842)

VÂNZĂRI APARTAMENTE O CAMERĂ

Vând garsonieră amenajată, preț 4.000 USD, negociabil. Telefon 090 010.321, 243313. (4322)

Vând garsonieră etaj I, zona Vlaicu, informativ 4.850 USD. Telefon 092 294 842. (3567)

Vând apartament 1 cameră, hol, dormitor, bucătărie mare, baie în Grădiște. Telefon 095.963.599. (4381)

Vând garsonieră, îmbunătățiri deosebite, Vlaicu, hală, bloc Z15. Telefon 210587. (4480)

Vând garsonieră str. Bușteni, nr. 14, bloc A, sc. A, ap. 22, etaj 2. Informații telefon 092.237.564. (4175)

Vând apartament 1 cameră, Vlaicu. Telefon 092.275.550. (4258)

Vând ultracentral, un apartament cu o cameră și dependințe. Telefon 284024. (4288)

Vând garsonieră, etaj intermediar, confort I, fără îmbunătățiri majore, 4.500 $. Informații telefon 219113. (4477)

Vând garsonieră confort III, etaj III, mobilă, faianță, gresie, telefon, satelit. Telefon 271005. (4526)

Vând garsonieră îmbunătățită, Micălaca, et. IV, preț 4.500 USD. Telefon 282473. (4643)

VÂNZĂRI APARTAMENTE DOUĂ CAMERE

Vând apartament 2 camere, îmbunătățiri, et. I, Alfa. Telefon 095.812.073. (4185)

Vând apartament central, 2 camere, tot confortul. 25.000$. Telefon 090 452 205. (4668)

Vând 2 camere Micălaca, îmbu-nătățiri, 2 balcoane, 8.500 USD. Telefon 253364; 092.257.409. (4163)

Vând 2 camere Podgoria, cabinet, birouri, parter, 12.000 USD. Telefon 270856. (4163)

Vând urgent apartament 2 camere, Grădiște, lângă pod și piață, parter, contorizat, telefon, preț 7.000 EURO. Telefon 094.555.686. (3973)

Vând apartament 2 camere, îmbunătățiri, uși schimbate, gresie, faianță, balcon închis, contorizat, boxă, Alfa, bloc 67, etaj II, 10.500 USD. Telefon 277496, mobil 095.608.410. (4236)

Vând apartament 2 camere, Piața M. Viteazul, spațios, bucătărie, baie, mari. Telefon 096.745.240; 096.749.202. (4382)

Vând apartament 2 camere în Alfa, bloc nou, stil deosebit, mobilat și utilat, preț 15.000 $. Telefon 092.257.428. (4343)

Vând apartament 2 camere, mobilat, garaj, central - Oradea. Telefon 094.791.107. (4527)

Vând apartament 2 camere, CALEA ROMANILOR, semidecomandat, confort I, contorizat, balcon închis, boxă, OCUPABIL IMEDIAT. Preț 9.000 $, negociabil. Telefon 093.183.130. (4503)

Vând apartament două camere, parter, lângă Tribunal, pentru firmă-cabinet, 26.000 $. Telefon 284893; 095.311.563. (4551)

Vând apartament cu 2 camere, et. I, bl.G, Podgoria, bloc cărămidă, contorizat, cu 4 nivele. Telefon 057-236218. (4574)

VÂNZĂRI APARTAMENTE TREI CAMERE

Vând apartament ultracentral, 3 camere, bucătărie, baie, garaj. Telefon 255215 sau 090.775.594. (3584)

Vând apartament 3 camere cu spațiu comercial. Telefon 514071. (4252)

Vând apartament 3 camere, decomandate, et. I, Micălaca 300 (Billa), 11.500 USD. Telefon 279718, 094 542 931. (4295)

Vând 3 apartamente Samantha. Informații telefon 093.346.529. (4424)

Vând apartament 3 camere decomandat, parter înalt, Piața Miorița, 13.200 $. Telefon 256820. (4455)

Vând apartament 3 camere central, decomandat. Informații telefon 251929. (4456)

Vând apartament 3 camere, 2 băi, 2 balcoane, et. III, frumos aranjat, str. M. Scaevola, 31.000 DM. Telefon 091 408 785. (4368)

Vând apartament 3 camere în casă, suprafața 300 mp, zonă centrală, recent renovat, toate facilitățile posibile, intrare auto, foarte bun privatizare, loc depozit, preț informativ 24.000 $, informații telefon 096 744 099. (4083)

Vând apartament 3 camere, decomandate, Piața UTA, bl.I.10, contorizat, preț 14.500 $. Telefon 272549. (4541)

Vând apartament 3 camere, îmbunătățit, Chișineu Criș. Telefon 520864; 095.163.667. (4553)

Vând apartament trei camere, ideal birouri, lângă Tribunal. Telefon 091.849.290. (4586)

Vând apartament 3 camere, et. II, contorizat, în Vlaicu. Telefon 240651. (4587)

Vând apartament 3 camere, central, în Nădlac, Piața Unirii, bl. A7, sc. C, ap. 2. Telefon 057-473027 sau 092.572.390. (5927547)

Vând apartament 3 camere, et. I, garaj, Alfa. Telefon 094.631.238, vizibil joia, orele 18-20. (4606)

VÂNZĂRI APARTAMENTE 4-5 CAMERE

Vând apartament 5 camere, Horia, renovat, 45.000 USD. Telefon 270856; 092.257.409. (4163)

Vând apartament 4 camere (zona Orizont), decomandate, bucătărie, 2 băi, 2 balcoane, din care unul închis cu termopan, toate utilitățile și îmbunătățirile, contorizat, geamuri din termopan, ușă metalică la intrare, preț negociabil 17.000 USD. Poate fi văzut zilnic. Telefon 255256, 095 661 769. (4294)

Vând apartament 4 camere, 2 băi, 2 balcoane, et. I, Miorița. Telefon 264436. (4539)

VÂNZĂRI CASE

Vând casă cu etaj, la parter amenajat magazin alimentar complet, cu mijloace fixe noi, la etaj posibilitate cabinet medical, spațiu goi 3 camere, baie, terasă și spălătorie auto, cu tot cu aparate, curent trifazic, încălzire centrală proprie gaz, vad foarte bun, 65.000 USD. Telefon 092 571 335. (4652)

Vând vilă 3 nivele, pe artera principală spre Oradea, multiple posibilități de privatizare. Informații telefon 218763 sau 091 285 073.

Vând (schimb) casă, 2800 mp, plus 3 ha pământ în comuna Misca. Telefon 092.295.703; 279481. (4591)

Vând 3 apartamente într-un imobil de 5 apartamente (curte, piscină), central. Telefon 092.397.419. (3923)

Vând casă în Păncota. Informații telefon 281228. (3590)

Vând casă, Săvârșin, vedere pitorească, pomi fructiferi, parc, preț 9.500 USD. Telefon 090.069.907; 094.928.511; 256000. (4027)

Vând casă modestă + teren 540 mp, zona Bujac. Telefon 246640. (4021)

Vând casă mare, cu anexe și grădină, sat Galșa nr. 91, preț negociabil. Telefon 531460, 531905. (4304)

Vând casă cu grădină 1.440 mp, cartierul Aradul Nou. Informații telefon 278238. (4336)

Vând casă, str. A. Saguna 230, preț 22.000 USD. Telefon 282793. (4355)

Vând urgent casă Chișineu Criș, str. G. Coșbuc nr. 40. Telefon 520202, 095 401 218. (9646630)

Vând casă în cartierul Funcționarilor. Telefon 092.654.645. (3555)

Vând casă în Micălaca cu gaz, anexe. Telefon 219725. (4157)

Vând casă cărămidă, 4 camere, parchetate, grădină, anexe, Sântana, preț 8.000 $. Telefon 095.970.201. (0229182)

Vând apartament la casă (2 în curte) 2 camere, bucătărie, cămară, grădină, anexe, zona Grădiște. Telefon 057-232458. (4377)

Vând casă cu grădină - 4000 mp și 2 ha pământ - Covăsânț. Telefon 235747; 092.402.216. (1849)

Vând urgent casă localitatea Pecica, confort I, aproape de centru. Telefon 057 - 469471. (3962)

Vând casă P+1 în Vlaicu, preț 55.000 $, negociabil, telefon, încălzire centrală, gaz, TV satelit. Telefon 092.344.823. (1805)

Vând casă mare, cu grădină, Pecica. Informații telefon 469814. (4128)

Vând clădire P+1 compusă din două hale + birouri în suprafață de 1.000 mp + teren curte 3.800 mp, situat la ieșirea din Chișineu Criș pe dreapta, ideal pentru parcare tiruri. Telefon 092.281.517. (2049)

Vând casă în Sânleani, 4 camere + 2 nefinisate, baie, bucătărie, apă, telefon, gaz (termotecă). Telefon 092.459.403, 45.000 DM. (3526)

Vând casă mobilată și aranjată ultramodern, în Grădiște, principală, str. P. Rareș 101, 800 mp, bună privatizare, cu tot cu mobilă și aparatură, 55.000 $. Telefon 213353. (3865)

Vând casă cu spațiu comercial complet amenajat, dotat, utilități; curte mare, grădină mare. Telefon 214425.

Vând casă în Firiteaz, comuna Șagu, cu 3 camere locuibile, plus anexă, preț convenabil. Telefon 091.235.261. (4274)

Vând casă în Felnac, stare bună, grădină mare, 14 km de Arad, preț foarte convenabil. Telefon 411145 sau 281736. (4173)

Vând casă, str. Coloniștilor nr. 88, Aradul-Nou. Telefon 286225. (4205)

Vând casă mică cu teren 1.411 mp, în comuna Șofronea nr. 498. Telefon 093.776.594. (4476)

Vând casă 3 camere, anexe, gaz, apă, Confecții. Telefon 094.118.023. (4428)

Vând casă 3 camere, bucătărie, baie, apă, gaz, telefon, lângă blocul X19, 20.000 $, negociabil. Telefon 275920. (4459)

Vând jumătate casă (parter), 3 camere, dependințe, curte, grădină mică, ideal privatizare. Telefon 231719; 092.632.066, după ora 15. (4312)

Vând casă mare cu grădină mare cu posibilitate de a dezvolta creșcătorie de porci, Bodrogul Vechi, 10.000 USD sau arendez. Telefon 092.975.714. (4525)

Vând casă în Șofronea nr. 400, 3 camere, antreu, bucătărie, cămară alimente, gaz, grădină 15 arii și multe anexe. (4529)

Vând casă 2 camere, hol, bucătărie, WC, pivniță, Păneava, 8.200 USD, negociabil. Telefon 091.707.142. (4533)

Vând casă, Miniș, 3 camere, apă curentă. Telefon 234339. (4555)

Vând 2 case în comuna Macea la nr. 273 și 982 cu 3 camere, bucătărie, baie + anexe, teren 1440 mp. Informații telefon 057-536290. (4563)

Vând schimb, casă mare, comuna Șimand. Telefon 251131. (4570)

Vând casă cu două apartamente și multiple anexe în curte (carmangerie în funcțiune) în Arad str. Vârful cu Dor, preț informativ 75.000 Euro. Telefon 057-282.811; 092.344.714, între orele 8-14. (4582)

Ocazie unică! Vând casă de odihnă tip vilă, nouă, tot confortul, loc pitoresc, construcție deosebită, localitatea Moneasa. Telefon 093.061.459. (59275461)

Vând casă, 4 camere în Sâmbăteni, preț avantajos, urgent. Telefon 057-260669. (4598)

Vând casă două camere, bucătărie, hol încăpător, în Gai, str. Gh. Dima nr.5. Telefon 275358. (4602)

Vând casă mare posibilitate privatizare, pe șoseaua Deva-București. Telefon 514974. (5605)

Vând urgent casă 4 camere, baie, gaz, garaj, toate condițiile, fără grădină, preț negociabil. Vladimirescu. Telefon 057-514542. (4611)

Vând casă 2 camere, bucătărie, baie, curte betonată, cocini, grădină în Sânicolaul Mic, str. Clopotului 61, 15.000 USD, negociabil. Telefon 278753; 095.903.385. (4603)

Vând casă cu grădină două camere și anexe, pe strada principală la nr. 125, comuna Vărșand. Telefon 090.132.761. (4630)

(Continuare în pagina 17)

REGINA MAGIEI ALBE VALENTINA

Este din nou în Arad la solicitarea mai multor persoane de bună credință care au nevoie de ajutorul ei.

Prin puterile sale miraculoase vindecă alcoolismul, impotența, epilepsia, gelozia, dezleagă cununiile, scoate argintul viu, aduce spor în casă și afaceri, împreunează pe cei despărțiți, face talismane de noroc. Fiind desemnată cea mai tânără și cea mai bună tămăduitoare are un har deosebit lăsat de Dumnezeu, lucrând cu magie albă, rugăciuni și descântece, are o mare putere de vindecare de la prima ședință.

Telefon: 263287; 091.564.457.

„Sunt Simona din Curtici, vreau să-i mulțumesc doamnei Valentina care m-a făcut să fiu o soție fericită. Soțul meu ajunsese alcoolic și devenise foarte agresiv. Ajungând la această doamnă minunată după două ședințe cu descântece și plante miraculoase soțul meu s-a schimbat în bine. Nu mai pune pic de băutură în gură și ne înțelegem perfect. Telefon: 091564457; 263314."

„Sunt Sandu din Oradea. Sunt căsătorit și am doi băieți. În urmă cu 2 ani m-am îmbolnăvit de hepatită și nu am tratat-o la timp, după care mi-a afectat și bărbăția (impotent). Din acest motiv m-a părăsit soția și am rămas văduv și bolnav. Printr-o recomandare, am ajuns la această doamnă Valentina, prin descântece și plante miraculoase aduse de la vraci renumiți m-a făcut un om sănătos și mi-a readus familia acasă. Telefon: 263287; 091564457."

Lucreția din Arad. „Aduc mii de mulțumiri doamnei Valentina care m-a salvat de la o boală necruțătoare. Am umblat la foarte mulți doctori care nu mi-au dat de leac. Ajungând la Valentina cu Magie Albă și descântece mi-a scos argintul viu care-l aveam în corp. Acum sunt sănătoasă, mă simt foarte bine. Tel. 263287; 091564457."

Carol din Nădlac - „mii de mulțumiri d-nei Valentina care m-a ajutat ca firma mea să devină din ce în ce mai prosperă. Telefon: 263287; 09156457."

Telefon: 263.287; 091.564.457

(9396892)

(Urmare din pagina 16)

Vând casă în Păuliș nr. 515, cu 5 camere, baie, încălzire + 1.200 mp grădină cu pomi fructiferi, preț 12.000 USD. Telefon 388323. (4651)

Vând construcție tip vilă, neterminată, cu teren concesionat 1.600 mp, zona Gai. Telefon 212351, 090 510 946. (4634)

VÂNZĂRI SPAȚII

Vând spațiu comercial pretabil și pentru locuit, cu grădină mică, str. Dâmboviței nr. 31B. Telefon 274533; 094.797.824. (4520)

Vând gheretă lemn brad, demontabilă, cu aceesorii. Informații Gurahonț, telefon 316241. (9639491)

Vând spațiu comercial zidit, 38 mp, cu CF, în Piața Miorița și masă de biliard. Telefon 094 618 402. (4297)

Vând hale + teren 1300 mp, central, intrare TIR. Telefon 095.390.304. (3623)

Vând spațiu comercial cu casă, complet amenajat, curte, grădină, toate utilitățile. Telefon 214425. (4383)

Vând gheretă, Piața Miprița + SRL multiple activități. Telefon 094.927.703. (4403)

Vând urgent gheretă 21 mp, zona UTA. Telefon 098.234.156. (4419)

Vând clădire foarte mare, privatizare, casă, Piața Pâncota. Telefon 466412. (1063)

Vând gheretă (cu sau fără dotări), Piața Spitalului. Telefon 092.402.179. (2038)

Vând local amenajat, situat pe Strandul Neptun, poziție centrală. Telefon 093.375.682; 219518. (4345)

Vând spațiu comercial (Grădiște), cabană Insula Mureș; Oltcit. Telefon 274050; 095.510.136. (4245)

Vând local amenajat, situat pe Strandul Neptun, poziție centrală. Telefon 093.375.682; 219518. (4345)

Vând gheretă zona Boul Roșu, vad comercial bun. Telefon 094.645.921. (4616)

Vând magazin situat în localitatea Vladimirescu, central. Atenție: marfa la adaos zero, care se compune din: uz gospodăresc și alimentar în valoare de aprox. 15.000.000, utilajele se compun din: vitrină frigorifică, aparat înghețată cu 2 brațe, casă marcat, cântar electronic, utilajele se negociază la fața locului. Telefon 092 249 472. (4644)

VÂNZĂRI TERENURI

Vând 3 ha teren intravilan, zona 6 Vânători. Telefon 094 615 247. (4117)

Vând 5000 mp teren intravilan, Aradul Nou, apă, agent termic, gaz, curent. Telefon 092.355.963. (3388)

Vând teren intravilan 2950 mp, în sat Cicir, gaz, curent trifazic; preț negociabil. Telefon 057 - 216319. (4263)

Vând 750 mp teren intravilan, în comuna Covăsânț, 1.000 USD, negociabil. Telefon 279208, 201830. (4327)

Vând TEREN INTRAVILAN 685 mp, str. Prometeu 2, utilități la stradă. Telefon 092.239.242. (4397)

Vând 2 ha teren agricol Arad, zona Sânicolau Mic. Telefon 286705. (4436)

Vând loc de casă, 1.200 mp, cu utilități, în Gai, preț 8.000 $, negociabil. Telefon 094 855 838. (4086)

Vând teren intravilan, 1500 sau 3000 mp, lângă fostul CAP Grădiște. Telefon 231032. (4018)

Vând loc de casă, 400 mp, cartierul Șega. Telefon 241443. (4483)

Vând loc de casă, 550 mp, cu plan de casă, canalizare, apă, gaz introdus. Telefon 287458. (4534)

Vând 1,22 ha teren arabil din Asociația Micălaca (Mureșan). Informații telefon 057-348624. (4544)

Vând teren ideal investiții, zona centură-sere. Telefon 095.365.755; 235171. (4557)

Vând grădină (loc casă) 1400 mp, în localitatea Ghioroc, str. Crișan nr. 213. Telefon 265301, orele 18-20. (4560)

Vând grădină cu căsuță mică, posibil construcții, str. Rozelor nr. 149, Grădiște, 6.500 $, negociabil. Telefon 271913, 094 555 589. (4645)

VÂNZĂRI AUTO

Vând Dacia Break, vișinie, servodirecție, an 1996. Telefon 091 235 328. (4652)

Vând TIR MAN 1 cu semiremorcă Jumbo-înscris, licență transport, 9.000 $, negociabil. Telefon 094.797.824. (4520)

Vând tractor D.T. 100. Telefon 512719, după ora 20. (4158)

Vând Dacia 1300, înmatriculată, pentru piese, 5 milioane lei. Telefon 286211. (4323)

Vând ALARME AUTO, închideri centralizate, geamuri electrice. Telefon 094 855 838. (4086)

UTIL! Vând ANVELOPE de autoturism - 250.000 lei, ARO - 350.000 lei, camion - 750.000 lei. Telefon 259339, 094.706.321. (3582)

Vând Opel Vectra, 1991, sau schimb cu Dacia + diferență. Telefon 057-522008, după ora 16. (9646623)

Vând Opel Omega 1989, capacitate 2000, automat. Telefon 272801. (3922)

Vând, în Felnac, tractor John Deere, 155 CP, 1996, 6.000 ore funcționare. Telefon 093 710 322 sau 270150. (4066)

Vând autobasculantă Saviem 6,5 to, servodirecție, CIV, preț 1.900 $. Telefon 218264; 092.777.361. (4162)

Vând camion MAN, motor defect, 7,5 to, 3.100 $. Telefon 094.246.290. (4224)

Vând Opel Astra 1,4 i, benzină, fabricație 1994, un singur proprietar, 97.000 km, preț 4.300 $. Telefon 092.294.634. (3986)

Vând Opel Record 1,9 an fabricație 1980, înmatriculat, CIV, negociabil, Șimand, nr. 670. Telefon 373142. (4269)

Vindem PIESE ARO, prețuri avantajoase, str. Bogdan Voievod nr. 34, lângă Fabrica nouă de zahăr, zilnic, orele 8-20. Telefon 274297. (4348)

Vând Audi 80 și Audi A4, benzină. Telefon 282793, 094 623 459. (4355)

Vând două mașini Fiat Croma, stare bună, cu piese de schimb multiple. Telefon 098 230 485. (4351)

Vând Opel Astra Caravan, an 1996, motor 1.4 benzină și Opel Astra, an 1993, motor 1.6 benzină, recent înmatriculate. Telefon 094 855 473. (4362)

Vând Dacia 1310TX, an 1985, verificare tehnică, stare perfectă de funcționare, 800 $ negociabil, vizibilă zilnic str. Cardaș nr. 22A, Biserica Sârbească. (4365)

Vând Opel Ascona Automatic, preț la vedere. Telefon 246527; 091.477.552. (3637)

Vând Alfa Romeo 33, neînmatriculat sau piese schimb. Telefon 057/348156. (2084)

Vând motor loanto 5 CP cu scânteie, funcționează cu benzină și petrol. Informații sat Mâsca nr. 345. (4357)

Vând anvelope LKW (camion) folosite și reeșapate, ofer garanție. Telefon 278790; 094.174.350. (4388)

Vând mașini Euro III, leazing. Telefon 095.380.320. (4395)

Vând Audi 80 CC înmatriculat persoană fizică 1,6 Diesel, 2.000 $ negociabil. Telefon 218317, 095.646.497. (4411)

Vând Dacia 1310, an 1987, stare bună, 1.000 $, CIV, numere noi. Telefon 274157; 095.296.095. (4422)

Vând 2 motoscutere Honda Baly, an '98. Telefon 093.346.529. (4424)

Vând Dacia 1310 Breck, 1987, preț 800 $. Telefon 096.741.323. (4437)

Vând Dacia 1310 TLX an 1988, cutie 5 trepte, CIV, folie, stare foarte bună, 1000 USD negociabil. Telefon 094.707.011; 265030. (4454)

Vând urgent tractor U 650; Dacia 1310 Breck, an 1995. Telefon 318388; 095.636.549. (4458)

Vând Dacia 1310, 1985, stare foarte bună, 1.100 $. Telefon 092.942.743; 218264. (4484)

Vând VW Transporter 8+1 locuri Diesel, 1985, stare foarte bună, 7.300 DM negociabil. Telefon 090.012.124. (4487)

Vând autoturism Suzuki SWIFT, septembrie 2001, sau cedez contract leasing. Telefon 093.202.508. (4491)

Vând autoutilitară Volkswagen Transporter, 1982, benzină, Arad, str. Hunedoarei nr. 52. (3590)

Vând Opel Kadet pentru piese. Informații telefon 218078. (3779)

Vând Ford Tranzit, an 1986, ladă izotermă, punte dublă pe spate, stare excepțională. Telefon 094.616.315. (3728)

Vând Ford KA, an fabricație 1999, are climă, 13.200 DM. Telefon 091 408 785. (4368)

Vând VW Eta Diesel Golf 2 benzină automatic, neînmatriculat. Telefon 092.414.414. (4276)

Vând VW Vento 1,9 TD an 1993, stare foarte bună. Telefon 287323. (4168)

Vând Mercedes 100 MB Diesel, 1991, 5.800 USD. Telefon 090.463.425; 091.712.988. (4466)

Vând Dacia Pickup, 5 locuri, an 1997, preț 2.600 USD, negociabil. Telefon 232100. (4413)

Vând Dacia Break, 1999, superbă, 24.000 km reali. Telefon 213439; 095.453.500. (4433)

Vând acte recarosare Ford Siera, 1986, 2+1 uși. Telefon 090.779.019. (4450)

Vând 5 cauciucuri noi Dunlop 165/70/14 C pentru camionetă. Telefon 286523. (4358)

Vând Dacia 1310 Break. Informații telefon 418339. (4492)

Vând Opel Omega Caravan (Combi), CAP 2000 pe benzină, an 1996, verde metal, trapă, radio-cas original, 2 airbag, stare foarte bună, preț 5.500 $. Telefon 057/275299 sau 094.248.309. (4521)

Vând tractoare International 145 CP, 95 CP, Ford, 115 CP și pluguri. Telefon 095.350.620. (4524)

Vând Opel Corsa, fabricație 2001, euro IV și Opel Vectra, fabricație 1992. Telefon 094.773.750. (4508)

Vând W Passat Combi, fabricație 2000, euro III. Telefon 092.344.865. (4508)

Vând Tico, an fabricație 1998, 62.000 km, preț 2500 $. Telefon 267810. (4530)

Vând 2 buc. Dacia 1310 break, în garanție, cumpărată în noiembrie 2001, rulați 4.000 km, preț 3.100 $. Telefon 094.533.504; 095.259.544. (4592)

Vând Mazda 626 2,0i persoană fizică, stare foarte bună, servo, închidere centralizată, geamuri electrice, an 1986, 4500 DM. Telefon 092.510.985. (4580)

Vând microbus Citroen-C.25, Diesel, persoană fizică, numere noi, CIV. Telefon 314067. (0229958)

Vând Mazda 626 stare bună de funcționare, preț accesibil. Telefon 057-474680. (5927548)

Vând Dacia 1310 break, an 1987, CIV, numere noi, stare bună. Telefon 094.254.225.

Vând Dacia 1300, CIV, nr. noi, an 78, 11.000.000 lei mașina, garaj. Telefon 095 880 830. (4637)

Vând Renault 19, an 1989. Telefon 231989, după ora 15. (4659)

VÂNZĂRI ELECTRO

Vând TV color, cele mai mici prețuri, garanție 6 luni. Telefon 057-287404. (4650)

Vând vitrină frigorifică orizontală, preț fix 750 DM. Informații telefon 281763 sau 091 285 073.

Vindem: VITRINE frigorifice, CAMERE frigorifice, AGREGATE frigorifice, DULAPURI frigorifice, CONDENSATOARE, VAPORIZATOARE; panouri frigorifice - termoizolante; garanție. Telefon 281384, orele 8-18.

Ocazie! Avem cele mai mici prețuri la TV COLOR, MAȘINI de SPĂLAT, FRIGIDERE, COMBINE FRIGORIFICE, LĂZI FRIGORIFICE, CONGELATOARE, ASPIRATOARE. Sunați la telefon 259339 sau 094.706.321 și convingeți-vă. (3582)

Stop! Stoc foarte mare de TV COLOR, MAȘINI DE SPĂLAT, FRIGIDERE, COMBINE FRIGORIFICE, ASPIRATOARE, în LIPOVA, foarte ieftin și cu garanție. Telefon 057 - 563027, 094.706.321. (3582)

Vând CASE MARCAT FISCALE, CÂNTARE și PLATFORME ELECTRONICE, NUMĂRĂTOARE de BANI. Telefon 282829; 272727. (32113)

Vând televizoare color, diferite modele, telecomandă, garanție. Telefon 219365; 093.380.028. (3415)

Vând TV color, mașini automate, congelatoare, combine și lăzi frig, cu garanție, zilnic. Informații telefon 274600, 241355. (3477)

Vând CASE MARCAT FISCALE, CÂNTARE ELECTRONICE și CONSUMABILE. Telefon 281188; 211211. (c.96)

Vând televizoare color, diferite modele, telecomandă, garanție. Telefon 338090, Arad. (4012)

Vând televizoare color, diferite modele, stereo, cu garanție. Telefon 251392. (4012)

Vând FRIGIDERE, COMBINE FRIGORIFICE, CONGELATOARE, MAȘINI DE SPĂLAT, TV COLOR, VIDEO, ASPIRATOARE, cu garanție. Prețuri avantajoase. Str. Unirii nr. 4. Telefon 284000, orele 10-18. (4135)

Vând TV COLOR, diferite modele, diagonala 35-80 cm, telecomandă, garanție, MAȘINI SPĂLAT, FRIGIDERE, CONGELATOARE, VIDEO. Prețuri avantajoase. Telefon 275681. (4135)

Vând case marcat fiscale, sisteme supraveghere video, instalații satelit. Telefon 284900. (4193)

Vând televizoare color, mașini de spălat rufe sau vase, combine frigorifice, congelatoare, frigidere, toate de cea mai bună calitate; garanție 1 an. Telefon 057 - 284057; 091.076.611. (4240)

Vând cuptor electric pentru pâine și comuri. Telefon 281228. (3590)

Vând diferite telecomenzi pentru televizor (185.000 lei), video, satelit; componente electronice. Telefon 092.368.868; 095.794.894. (3596)

Vând Nokia 5110, 3310, 3210, 5130, Siemens C25, Ericsson T.28S, Motorola cu radio, Talkbout, Panasonic GD 93, Trium Mars, Sagem 920. Telefon 095.80.15.29. (3847)

Vând IBM PI 166-200 diferite configurații la 60-70 USD; IBM PII 266, la 135 USD; Celeron 333 la 165 USD, monitor 15' la 60 USD. Telefon 057-256169. (4038)

Vând calculator Discovery, Pentium 1, 200 MHZ/32 RAM, 2,1 GB, CD ROM 24X, Placă fax modem 33600, soundcard Yamaha 3D, monitor Delta 14", tastatură, mouse, boxe și imprimantă NP 670 C, preț 250 $. Telefon 057/275299 sau 094.248.309. (4521)

Vând videoproiector cu ecran 3/4 m, 11.500 DM. Telefon 232943. (4528)

Vând TVThomson 70, S-VHS, Panasonic, CD Sony, DVD nou, boxe JBL. Telefon 210282; 094.577.944. (4584)

Vând COMPUTER PENTIUM I, 166 MHz, 32 RAM, HD 1,4, CD ROM, monitor 14' SVGA, tastatură, mouse, 159 $. Telefon 280260. (3808)

Vindem COMPUTER PENTIUM I, 133 MHz, 32 RAM, HD 1,2 CD ROM, monitor 14' SVGA, tastatură, mouse, 136$. telefon 280260. (3808)

VÂNZĂRI DIVERSE

Vând POMI FRUCTIFERI, TRANDAFIRI, GARD VIU, loc. Dorobanți nr. 86. Telefon 535058, Saruși Iosif. (4666)

Vând mobilă bucătărie stil rustic. Telefon 265506, după ora 17.

Vând utilaje și dotări pentru fast-food. Telefon 094 273 649 orele 9-18.

Vând termoteci gaz, instant baie, calorifere, convectoare. Telefon 092.878.429. (4604)

Vând pat dublu, servantă, 2 noptiere, măsuță cu oglindă și scaun. Telefon 267194 sau 095.303.194.

Vând PLASĂ GARD zincată, 19.000 lei/kg, toate dimensiunile; COTURI și BURLANE FUM 25.000 lei/ buc; CUIE, 15.500 lei/ kg; PLASĂ RABITZ 36.000 lei/ kg; SÂRMĂ NEAGRĂ 16.500 lei/ kg; SÂRMĂ ZINCATĂ gamă completă, ELECTROZI SUDURĂ, 45.000 lei, str. Vrabiei nr. 4. Telefon 289997, 094 289 997. (3972)

Vând rolete plastic import 270.000 lei/mp; rolete lemn tei 650.000 lei/mp; obloane mobile din lemn 850.000 lei/mp. Telefon 092.282.380. (1302)

Vând LEMNE FOC, NISIP, BALAST, domiciliul clientului. Telefon 214010. (4089)

Vând pomi fructiferi altoiți și ornamentali Magnolia. Informații Cuvin nr. 210, telefon 461064; 094.174.785, familia Oloieru. (3593)

Vând boltari, zgură, beton, pavele. Telefon 095.634.885; 092.621.600; (3579)

Vând gater pentru tăiat scândură, sat Sederhat nr. 46. (3598)

Vând calorifere fontă, toate tipurile, garanție, de la 35.000-100.000 lei/element, str. Petru Rareș nr. 98. Telefon 228398; 094.261.683. (4005)

Vând club internet 10 calculatoare, mobilier, acte, vad bun, 5.000 USD. Telefon 094.172.157; 091.590.518. (3953)

Vând termoteci pe coș Vaillant, Junkers; cazan pentru încălzire; instant-uri pentru baie și bucătărie pe gaz Vaillant, Junkers; convectoare pe gaz; pompe de recirculare; pompe de recirculare pentru termoteci; baterii baie-bucătărie, diferite piese de schimb. Telefon 095 245 147. (4107)

Vând LEMNE FOC, NISIP, BALAST, la domiciliu. Telefon 210771. (4106)

Vând LEMNE FOC, NISIP, BALAST, la domiciliu. Telefon 277027. (4106)

Vând sufragerie „Lorena" (stil Renașterea spaniola). Telefon 255215 sau 090.775.594. (3584)

Vând NISIP și BALAST la domiciliul clientului. Telefon 261946, 259556. (4159)

Vând colțare, canapele. Telefon 286069; 094.604.016. (4148)

PUI DE ȘIRIA! Vindem populației, în limita stocului, la ferma PRODAGRO CETATE din ȘIRIA, vineri, 15 februarie 2002, sâmbătă, 16 februarie 2002, PUI VII DE CARNE de o zi, respectiv PUI VII DE CARNE de circa 700 gr și peste 1,5 kg. Informații telefon 094.577.826. (4143)

Vând pomi fructiferi, din pepiniera Dorobanți, diferite specii și plante ornamentale, sămânță lucernă. Ing. Cazan, telefon 535001, 094.519.481.

Vând femelă Rottweiler gestantă, cu pedigree și căței 2 luni. Telefon 094.583.640. (4178)

Vând NISIP, BALAST, la domiciliul clientului. Telefon 257769. (4277)

Vând BCA, blocuri ceramice, țiglă 10 modele, uși, ferestre, pal, placaj, PFL, bitum, carton asfaltat, plăci azbociment, etc; str. Pădurii, nr. 69. Telefon 211272. (3623)

Vând bazin motorină 2 mc, tablă 3 mm. Telefon 095.611.238. (4221)

Vând rolete plastic, import, uși și geamuri. Telefon 095.380.320. (4394)

Vând UȘI și GEAMURI din LEMN cu sticlă, prețuri de la 500.000 lei. Telefon 256769; 092.239.242. (4397)

Vând ACOPERITOARE FIBRĂ STICLĂ Dacia papuc, 150 Euro. Telefon 256769; 092.239.242. (4397)

Vindem PUI de Șiria, ambalați, prețuri accesibile. Telefon 090.671.729. (4374)

Vând făină tip 550 - 4.500 lei/kg. Telefon 092.260.961. (4409)

Vând NISIP, BALAST, la domiciliu. Telefon 279063. (4421)

Vând țeavă neagră. Informații telefon 531623 după ora 18. (4434)

Vând 100 oi gestante și cu miei, 4 scroafe cu purceu și 2 gestante. Telefon 090.823.770. (0229956)

Vând POMI FRUCTIFERI și ORNAMENTALI: trandafir, magnolie, tuia. Dorobanți, nr. 475. Telefon 095.839.884, Kiss. (4493)

Vând la preț avantajos tractoare U 650; JOHN DEER, INTERNAȚIONAL, pluguri reversibile de la 1-5 brazde, aparate pentru erbicidat, cositori pentru gazon, combine pentru cereale: CLAAS, NEW HOLAND, INTERNAȚIONAL. Telefon 094.505.494. (2277)

Vând la preț avantajos aparate pentru erbicidat de la 400-1200 lt, drujbe diferite modele, cositori pentru gazon. Telefon 094.505.494. (3588)

Vând GEAMURI, UȘI, în stare bună și cazan încălzire centrală cu lemne și cărbuni. Telefon 094.784.443. (3694)

Vând ulei de floarea soarelui, în cantități mari, 32.000 lei/kg. Telefon 095.037.225. (3698)

Vând FURAJE COMBINATE și CONCENTRATE pentru animale și păsări, cu calitate garantată și preț accesibil. Arad, telefon 057-280667. (3327)

Vând pui struț 6-18 luni, în orice cantitate. Informații Gyula (RPU), ceasomicărie „Csenki Oracentrum" în Autogara Gyula. Telefon 0036-204158890. (3471)

Vând banzic. Informații telefon 532251. (4137)

Vând aparate sudură electrice, noi, hobby și profesionale. Telefon 251247, 094 646 928. (4342)

Vând materiale lemnos pentru foc. Telefon 276653 sau 094 773 120. (4316)

Vând incubator 1.200 ouă automat și unul de uscare, 12.000.000 lei. Telefon 273022. (4321)

Vând injectoare gaz și motorină și mașină spălat automată. Telefon 092.414.414. (4273)

Vând morcovi în cantități mari. Telefon 095.355.030. (4270)

Vând podele de salcâm, diverse dimensiuni, la comandă. Telefon 094.795.530. (4168)

Vând dormitor nou, model rustic, din lemn tei masiv, culoare la alegere. Telefon 287323 seara; 094.795.530. (4168)

Vând dormitor 623 stare foarte bună. Telefon 287323; 094.774.530. (4168)

Vând cuptor Matina 2 dube noi, maiaxor 50 kg, ambalaj Coca-Cola, vitrină orizontală, cisternă orizontală. Telefon 277526. (4202)

Vând utilaje agricole import Austria, pluguri cu cap reversibile pentru erbicidat, alte utilaje. Semlac, telefon 534133; 534378. (4392)

Vând MOBILĂ BUCĂTĂRIE culoarea lemnului (maro-închis), inclusiv MASĂ și 2 SCAUNE, plus un DULAP cu 2 uși, în stare bună. Preț mic. Informații telefon 271817, după ora 19.

Vând fân și incubator 60 ouă. Informații Huc Viorel, Frumușeni, nr. 443. (4439)

Vând plasă gard zincată, Micălaca. Telefon 259892. (4420)

Vând mobilă bucătărie, canapea extensibilă și două fotolii, recamier, dulap cu două uși, oglindă dormitor, cuier hol cu dulăpior, cuier pom, mașină de cusut Singer, covoare iută, mochetă hol. Telefon 232976. (4475)

Vând apartament 3 camere, bloc cărămidă; vând dormitor vechi. Telefon 258755. (4110)

Vând fân lucerna. Telefon 530059. (4513)

Vând mărțișoare deosebite (textile, lucru manual) cu șnur, ambalate, 2.500 lei/buc. și șnur simplu - 200 lei/buc. Telefon 231251. (4517)

Vând mașini cusut industriale și 2 liniare; 1 triplok. Telefon 057 - 217020. (4494)

Vând struț mascul, vârsta 1 an și jumătate. Telefon 217287; 092.720.135. (4512)

(Continuare în pagina 18)

(Urmare din pagina 17)

Vând dormitor Johana. Telefon 241937 sau 247931, între orele 17-23. (4536)

Vând ouă rață, de rasă pentru incubație. Arad, telefon 280667. (4540)

Vând juninci gestante luna 8, roșii și negre, 15-20 milioane. Informații Arad, telefon 280667. (4540)

Vând cățel Pitbul 6 luni, preț 150 DM. negociabil. Telefon 353092. (4550)

Vând Banco-bar, vitrine expunere Italia, mobilier rustic restaurant, mobilier birou, mașină înghețată laborator, lăzi congelat, rafturi, cântare 100 kg și altele. Telefon 057-271879. (4596)

Vând mobilă și 2 motociclete Simson, 2 biciclete. Telefon 514974. (4605)

Vând vaci gestante și cu lapte, iepe gestante și cu mânji. Telefon 093.375.674. (4610)

Vând incubator 2800 ouă. Telefon 286570, 092.507.233. (4625)

Vând, din dezmembrări, sere teavă și sticlă. Telefon 094 649 637, 091 288 627. (4648)

Vând câine lup, tânăr, de un an. Telefon 218736. (4664)

Vând lambriuri brad, 68.000 lei/ mp, parchet brad 150.000 lei/ mp și folie solar 38.000 lei/ kg. Telefon 231958. (4664)

CUMPĂRĂRI TERENURI, IMOBILIARE

Cumpăr apartament 2 camere, exclus etaje superioare, ofer 5.500 EURO. Telefon 230004, 381811; 094.248.933. (4133)

Cumpăr teren arabil din Asociația ROMGERA Sântana. Telefon 462061, după ora 17. (0229176)

Cumpăr contract RALLA, casă sau apartament în Arad. Telefon 092 537 335. (4122)

Cumpăr garsonieră, confort I, central, etaj I - parter. Plata pe loc. Telefon 214511; 093.455.200. (4209)

Cumpăr în Pecica pe străzile principale, casă modestă cu teren de minim 1200 mp. Telefon 469820; 094.594.466. (4243)

Cumpăr foarte urgent apartament 2 camere Micălaca, banii jos. Telefon 279718; 094.542.931. (4389)

Cumpăr teren sau casă pentru demolare în Arad. Telefon 094.568.859.

Cumpăr pământ în Asociația Romgera Sântana. Telefon 095.350.620. (4524)

CUMPĂRĂRI AUTO

Cumpăr tractor U-650 sau U-445, în stare bună de funcționare. Telefon 312770 sau 312685, orele 19-22.

CUMPĂRĂRI ELECTRO

Cumpărăm cartușe consumate pentru imprimante și copiatoare. Telefon 092.783.787. (1586)

CUMPĂRĂRI DIVERSE

Cumpărăm vaci și juninci. Telefon 250866; 095.681.191. (4125)

Cumpăr patefon (megafon) vechi, nereconditionat. Telefon 219211, după ora 16. (4197)

Cumpăr vaci, vițele, tauri. Telefon 288968, 092 941 123. (1201)

Cumpăr deșeuri de fier vechi, cantități mari, prețuri mari. Telefon 093.404.010. (1513)

Cumpăr porumb boabe și știuleți, grâu, orz. Plata pe loc. Telefon 094.784.568; fax 274833. (3940)

Cumpăr bovine pentru sacrificare. Telefon 274744; 094.294.666; 095.624.006. (3992)

Cumpăr talon, CIV Ford Scorpio 2,0 I benzină, 5 uși, an 1986, bleu. Telefon 095.219.263, 057/266498 (seara - 19). (4182)

Cumpăr bancnote 1000, 5000 forinți, scoși din circulație. Telefon 093.468.975. (2070)

Cumpăr porumb, cantități mari, preț avantajos. Telefon 095.645.166. (2194)

Cumpăr contract căsuță pe strand. Telefon 094.767.777 seara 259273. (4026)

Cumpărăm BUȘTENI și CHERESTEA de NUC. Telefon 289996. (4391)

Cumpăr pălănci de stejar. Telefon 233340 sau 253418. (4239)

Cumpăr vacă cu lapte. Telefon 274271. (4364)

Cumpăr pom altoit cireș, cais, păr, din Arad. Telefon 273639. (4289)

Cumpăr garaj autorizat, lângă Școala Generală 5. Telefon 093.568.383. (4451)

Cumpăr vaci adulte și tineret bovin, peste 300 kg, plata pe loc. Telefon 094.433.112. (4559)

Cumpăr porci, plata pe loc. Telefon 095.256.060. (4559)

Cumpăr cherestea de brad uscată. Telefon 093.695.428. (4577)

CERERI ȘI OFERTE DE SERVICII

SOCOM PIELARUL ARAD angajează: CONFECȚIONERE fețe încălțăminte calificate (mașiniste, la masă, la mașina de subțiat marginea pielii) și șlefuitori în piele, calificați. Telefon 236116 sau str. Ghiba Birta nr. 16, biroul personal. (4013)

SC angajăm TINERI și TINERE, salar 5.000.000 lei. Se oferă calificare la locul de muncă, carte muncă. Telefon 276817, 093 653 932. (4330)

Angajez BARMANE, OSPĂTARE, cu carte de muncă. Telefon 093.346.529. (4425)

Angajăm muncitor cu experiență specializat în ascuțirea, șlefuirea de scule pentru INDUSTRIA LEMNULUI. Avantaje: limba maghiară și/sau germană. CV la fax 271626 până în 21.02.2002. (4435)

EURO STIL angajează ȘOFER categoria C, minim 3 ani vechime. Telefon 057 - 270930. (4485)

Angajez SECRETARĂ bună cunoscătoare a limbii germane. Telefon 093.155.388. (4489)

„MOZART BISTROT" angajează OSPĂTARI (experiență). Telefon 214804, orele 10-22. (4495)

„BANATIA" angajează personal CROITORIE SERIE. Telefon 211882. (3656)

Societate comercială angajăm OPERATOR CALCULATOR cu foarte bune cunoștințe în domeniul electrotehnic și automatizări, PC - Windows, Fox, Internet. Informații telefon 289468. (4238)

DIALMA, Str. Câmpul Liniștii, angajează CONFECȚIONERE la mașini de cusut și TINERE NECALIFICATE pentru învățarea meseriei de confecționer textil. (3385)

SC ELECTRICA SA angajează VÂNZĂTOR produse electrice, electrician, specialist tablouri electrice. CV se depune la sediul firmei, Calea Zimandului, nr. 3, până la data de 18.02.2002. (4264)

Angajez bărbat posesor autoturism pentru CONFECȚIONARE și MONTARE JALUZELE. Telefon 287727; 284363; 093.180.662. (3988)

Angajăm MECANIC AUTO (specializare reparații CUTII VITEZE AUTOMATE). Salar 1.000-2.000 DM. Telefon 094.796.542. (4406)

Vrei să câștigi milioane? DEZLEAGĂ INTEGRAME! Trimite plic autoadresat la Brașov, str. Kogălniceanu 8, ap. 11, scara C. (4464)

SC „RALUCA COM" angajează SECRETARĂ cu studii superioare, execută lucrări de FAIANȚARE, ZUGRĂVIT și INSTALAȚII SANITARE. Preț negociabil. Telefon 095.900.287. (4426)

Societate comercială angajează VÂNZĂTOARE profil alimentar, experiență. Informații telefon 229886. (4449)

Angajez VÂNZĂTOR(E) pe piață, TEXTILE. Telefon 093.425.822. (4531)

Fabrică încălțăminte angajează PERSONAL calificat pentru MAȘINĂ de CUSUT, SUBȚIAT. Telefon 259674. (4548)

Caut FEMEIE fără obligații pentru ÎNGRIJIT BOLNAV la pat. Telefon 279014. (4549

Angajăm personal pentru MECANICĂ FINĂ și BOBINAJ. Telefon 216888; 094.433.081. (4552)

Angajăm VÂNZĂTOARE cu experiență pentru magazin alimentar NON STOP, (Alfa, Confecții). Telefon 214461; 090.800.195. (4558)

SOCIETATE COMERCIALĂ angajează VÂNZĂTOARE pentru alimentară. Telefon 280110; 093.169.998. (4565)

FIRMĂ de cămăși, angajează TEHNOLOG cu experiență, personal calificat pe mașini simple și lucru manual. Se oferă: salar atrăgător, bonuri masă, premii lunare, abonament transport. Telefon 253062. (4566)

SC ATLASSIB SRL, Agenția Arad, angajează AGENȚI TURISM: studii medii sau superioare, permis conducere, domiciliul în Arad, telefon, experiență în activitate de birou, cunoștințe operare calculator. Relații telefon 057-270562 sau 069/231113 int. 391 sau 354. (4571)

FIRMĂ italiană angajează MAȘINIȘTE, MANUALI, CROITORI, la îndoit manuali și termociment. Salar negociabil. Decontăm abonamente. Telefon 206164. (4572)

FIRMĂ ÎNCĂLȚĂMINTE caută personal pentru lucru în ITALIA, cu contracte de muncă la tras, vârsta maximă 35 ani. Telefon 206164. (4573)

FIRMĂ particulară angajează TÂMPLARI. Informații comuna Livada nr. 22. Telefon 381023. (4589)

SFERA COMPANY angajează merchandiser produse alimentare, prioritate pentru femei vârsta maximă 30 ani. Telefon 279303. (4590)

Angajez AGENT COMERCIAL, vechime 2 ani, posesor C. Telefon 092.711.005. (4594)

SALON DE LUX angajează TINERE sexi pentru masaj erotic. Telefon 092.600.452. (4609)

SC ARGAMA PROD angajează 2 MECANICI AGRICOLI. Salar atractiv. Telefon 514114. (4607)

SC FANTEZIILE NOPȚII SRL angajează DANSATOARE pentru bar de noapte, salar atractiv. Telefon 092.267.496. (4631)

Angajez SPĂLĂTOR AUTO. Telefon 368515, 092 223 194. (4641)

PRESTĂRI SERVICII

ȘCOALA de ȘOFERI „BELC" completează seria până în 15 februarie 2002, categoriile B, C, C + E, D. Casa Sindicatelor, telefon 230004, 381811, 094.938.335. (4133)

Repar TERMOTECI gaz. TELEFON 092.878.429. (4603)

SILDOR PROD, reparații - vânzări: FRIGORIFICE. Vânzare - montaj: AER CONDIȚIONAT. Telefon 270622. (c.)

CONSTRUCȚII SDA execută CONSTRUCȚII locuințe, RENOVĂRI, fațade, instalații. Telefon 228696; 094.534.726. (3644)

„IFIM" execută HIDROIZOLAȚII, vinde MEMBRANĂ HIDROIZOLANTĂ import ITALIA. Telefon 253036; 092.275.563. (3447)

Execut: GRESIERI, FAIANȚĂRI, ZUGRĂVELI și TENCUIELI. Telefon 276855. (4443)

„SPIRU HARET", cursuri calificare, diplome Ministerul Învățământului: MASEURI, FOTOMODEL-MANECHIN. Telefon 280967. (1568)

AUTOMATIC SERVICE, REPARĂ mașini spălat automate, domiciliu. Telefon 259146; 094.241.398. (4144)

S.C. TERMOTEX S.R.L.

ARAD, Str. O. Goga nr. 48
Tel. 057-250.529,
095.257.527,092.437.526

EXECUTĂ:

- ❒ construit sobe teracotă
- ❒ curățat coșuri fum
- ❒ verificări aerisiri gaze la asociațiile de locatari
- ❒ construit șeminee cu foc deschis
- ❒ demontat antene TV la asociațiile de locatari
- ❒ reparații generale construcții (instalații sanitare, gaze, electrice)

Executăm CASE DIN LEMN, cu diverse finisaje, inclusiv tencuieli. Telefon 094 512 780. (1209)

Școala de șoferi Col. RUSU LUCIAN face înscrieri. Telefon 283696. (3396)

PROIECTĂM și EXECUTĂM instalații electrice interioare, cu personal autorizat. ASIGURĂM GARANȚIE 10 ani. Telefon 252243, 091 762 131. (3939)

Execut LUCRĂRI CONSTRUCȚII, FINISAJE, GRESIERI, FAIANȚĂRI, ZUGRĂVELI, CONSTRUCȚII noi, etc. Telefon 094.206.599; 090.533.770. (4430)

Reparăm tapițăm CANAPELE, COLȚARE, SCĂUNE, ROLETE, domiciliul clientului. Telefon 219514. (4344)

Societate execută CONSTRUCȚII, FINISAJE INTERIOARE, EXTERIOARE. Telefon 232100. (4413)

Autorizat execut LUCRĂRI de: ZIDĂRIE, FAIANȚĂRI, GRESIERI, ZUGRĂVELI, TENCUIELI. Telefon 288911. (4545)

Executăm PARCHETĂRI, RAȘCHETĂRI, PALUXĂRI, inclusiv laminat, preț avantajos. Telefon 261331. (4562)

KINETOTERAPIE, MASAJ Tao Reflexogen profesional, parfumuri, cosmetică, calitate germană. Telefon 096 726 729. (4662)

DIVERSE

OFERTĂ SPECIALĂ! SC CORISON SRL Arad, str. Pădurii 11, vinde și debitează PAL MELAMINAT, din stoc cu reducere de 3-10%. Telefon 093.695.428. (4576)

Cooperativa de Consum Cermei închiriază spațiu comercial. Licitația va avea loc în 25 februarie 2002, ora 10, la sediu. Telefon 328104. (9646689)

Sunt Ștefan, mulțumesc TAMAREI, eram în pragul falimentului cu câteva magazine. Tamara mi le-a redresat, mi-a redat sporul și pacea. Telefon 368624. Sunt Alexandra. Cu lacrimi mulțumesc TAMAREI, mi-a adus soțul după 2 ani de despărțire. Telefon 368624. (4110)

Cantina SC „CARNE" SA organizează NUNȚI, BOTEZURI, MESE FESTIVE la cele mai mici prețuri. Telefon 095.527.310, 241111. (4299)

OFER VALUTĂ AVANTAJOS, pe termen lung. Telefon 092 166 307. (294)

Anonim din Arad mii de mulțumiri doamnei ZENA VALERIA, că mi-a dezlegat cununia de la prima ședință. Ea dezleagă orice tip de farmece și blesteme. Sunați la telefon 057-231892; 094.288.220. (4613)

Renumita, vestita și cea mai clarvăzătoare specialistă care citește în cărți vechi, trecutul, prezentul și viitorul, AURELIA ARDELEANCA ea face și desface orice tip de farmece și blesteme, dezleagă cununii, face de sporul casei, vă aduce persoane iubită înapoi, scoate argintul viu, împreunează pe cei despărțiți, vindecă orice boli, nedepistate de medici, lecuiește și multe altele, toate acestea numai prin Magie Albă. AURELIA ARDELEANCA are un har deosebit moștenit din copilărie. Dacă vă simțiți cuprinși de Magia neagră, apelați la telefon 093 924 535. (4603)

Tămăduitoarea EMMA. Gyongy îi mulțumește doamnei EMMA pentru că i-a adus liniștea în casă. Telefon 242615. (4657)

TURISM

AMAD TOURISTIK efectuează transport internațional SPANIA, ITALIA, PORTUGALIA, FRANȚA, GERMANIA, cu autocare moderne. Asigurări medicale. Rezervări zilnic, Arad, str. Cloșca, nr. 2, telefon 057 - 254453; 094.969.742. (3252)

TRANSPORT PERSOANE din ARAD - SPANIA. Telefon 094.237.911; 00491728267472. (4223)

Pletl

Asigură zilnic transport de persoane în GERMANIA pe ruta: Passau - Regensburg - Nürnberg - Würzburg - Aschaffenburg - Frankfurt - Grèssen - Siegen - Köln - Düsseldorf - Essen - Dortmund - Deggendorf - Landshut - Mühldorf - Augsburg - Ulm - Heilbronn - Stuttgart - Pforzeim - Karforuhe - Heidelberg - Mannheim. Călătorii în autocare noi, moderne, însoțitoare de bord, două bagaje gratuite, o masă caldă în UNGARIA. Cu plecare din KARLSRUHE: SPANIA, FRANȚA, PORTUGALIA. Intermediem asigurări medicale. NOU! Din 1 aprilie 2002, săptămânal excursie la COSTA AZAHAR, 11 zile (7 înoptări + mic dejun), 359 Eu. Informații și înscrieri, la AGENȚIILE PLETL din: ARAD, telefon 057/252291; LIPOVA - 057/561377; 563011. (c.)

Transportăm persoane în Italia, 170 Eu. Informații telefon 093 511 200. (4665)

ÎNCHIRIERI

Închiriez hotel, restaurant, bar de zi, bar de noapte, mobilat, toate dotările, situat în Pecica, șoseaua principală nr. 1044 - sau orice alte activități - 600 Eu/ lună. Telefon 250533, 094 170 427. (4380)

Închiriez spațiu comercial amenajat, 60 mp, str. I. C. Brătianu (fosta 30 Decembrie). Telefon 094.555.666; 095.235.065. (1752)

Oferim spre închiriere SPAȚII COMERCIALE pentru magazine, depozite, producție. Telefon 281036. (c.)

Închiriez spațiu comercial, central, 60 mp, toate dotările. Telefon 279827 orele 18-22 și 094 320 321. (1217)

Închiriez spațiu comercial, 70 mp, central. Telefon 236027, 094 780 101. (4104)

Închiriez spațiu 350 mp, cu apă, gaz, trifazic, telefon. Telefon 094 824 637. (4097)

Caut pentru închiriere apartament central 2-3 camere, pentru birouri. Telefon 092 537 335. (4122)

Închiriez (ofer) apartament occidental, 2 camere, mobilat lux, Banu Mărăcine. Telefon 057/237533. (4130)

Închiriez apartament 2 camere, zona Romanilor. Telefon 283807, 228422, 235742. (4220)

Închiriez SPAȚII 30, 55, 60, 100, 150, 200, 1.200 mp. Telefon 095.219.263; 219056 (seara - 21). (4182)

Închiriez spațiu comercial central, pentru orice activitate. Telefon 368549, 095 691 449. (3809)

Închiriez spațiu comercial str. Andrei Șaguna. Informații la telefon 280047. (3837)

Ofer închiriere apartament una cameră, bucătărie, baie, ultracentral, mobilat. Telefon 214359. (4145)

Caut să închiriez apartament 3-4 camere, ultracentral. Telefon 093.640.592. (4490)

Caut să închiriez locuință cu posibilități de cumpărare. Telefon 090 848 239. (3769)

Ofer spre închiriere 150 mp, spațiu comercial pe Bd. Revoluției. Informații telefon 094.594.950; 255190. (4198)

Ofer spre închiriere spațiu comercial, Piața Gării 80 mp, preț 7$/mp, negociabil. Telefon 252794, orele 9-17. (4283)

(Continuare în pagina 19)

(Urmare din pagina 18)

Ofer închiriere casă, garaj, Vlaicu, 150 USD. Telefon 274245. (4363)

Închiriez spațiu comercial 70 mp, amenajat. Telefon 277526. (4202)

Dau în chirie spațiu comercial și curte în Arad, str. Andrei Șaguna, nr. 56, bun pentru magazin, depozit en-gros, atelier, sediu firmă și variante. Telefon 057 - 244181. (3899)

SOCIETATE COMERCIALĂ închiriază SPAȚIU DE DEPOZITARE lângă vama de interior Arad. Informații telefon 280233, 280179 prele 8-16. (2304)

Închiriez apartament 3 camere, central, toate utilitățile, mobilat. Telefon 281124. (3484)

Închiriez apartament cu două camere, mobilat, cu garaj, Micălaca, bloc 301. Telefon 212363 sau 095.245.478. (4326)

Ofer închiriere apartament 2 camere, confortabil, contorizat, Vlaicu, 100 USD. Telefon 274245. (4363)

Închiriez sau vând garaj autorizat în Micălaca, capăt linia 17. Telefon 261866, după 18. (4402)

Închiriez garsonieră mobilată, Confecții. Telefon 094.866.491. (4408)

Închiriez apartament zonă centrală, 80 $/lună. Telefon 094.160.682. (4497)

Ofer spre închiriere casă ultracentral, 2 camere mobilate, contorizat, garaj, birou firme, str. Coșbuc nr. 5, orele 15-18. Telefon 091.788.815. (4505)

Închiriez (variante) 3,40 ha teren la Sere. Telefon 056/197471, 057/253947. (4518)

Închiriez apartament 3 camere, bucătărie, baie, antreu, coridor, zona ultracentrală, stil occidental, plata pe 3 sau 6 luni, 150 USD pe lună. Telefon 090.515.646. (4581)

Ofer spre închiriere garsonieră semimobilată, zona Grădiște. Telefon 241589. (4599)

Primesc băiat (tânăr) în gazdă. Telefon 245706. (4617)

Închiriez apartament 2 camere, zona Lac, et. IV. Telefon 276619, 095 529 503. (4638)

Închiriez hală producție module, 300 mp, 1.300 mp sau 2.600 mp cu utilități. Telefon 091 288 627. (4648)

† SERVICII FUNERARE †

SC „IN MEMORIAM" SRL
str. EMINESCU nr. 4
(ATENȚIE, vizavi de CINEMA MUREȘUL)
Tel. 057-211929, 093.343.964
str. ORIZONTULUI nr. 9A (Bujac)
oferă SERVICII FUNERARE COMPLETE - NON STOP.
Sicrie-modele multiple (simple-lux), sicrie import ITALIA, ACCESORII, Intermediem COLACI, COLIVĂ etc.
ÎMBĂLSĂMĂM GRATUIT (formolizat).
TRANSPORT ÎN ORAȘ GRATUIT
SERVICII: SPĂLAT, ÎMBRĂCAT
PLATA ÎN RATE.
Transport INTERN - INTERNAȚIONAL

OFERTĂ EXTRAORDINARĂ !!!
SERVICII FUNERARE RO-STYL COMP,
str. M. Eminescu nr. 22, telefon 214422 și 094.690.121.
Singura firmă din Arad care vă înțelege durerea și este alături de dumneavoastră, oferind **GRATUIT** clienților care apelează la serviciile noastre:
- garnitură de mătase perforată pentru sicriu sau 20% reducere pentru altă garnitură
- transport la domiciliu (în oraș).
Sicrie de calitate, preț de producător. Plata și în rate! (c.)

† DECESE †

Cu adâncă durere în suflet anunțăm încetarea din viață, după o lungă suferință a scumpei noastre mamă și bunică,
PERSIDA DRĂGAN.
Fiica AURELIA UCEA și nepoatele NICOLETA VILAGOȘ și OLIMPIA GHINGA. Relații privind înmormântarea la telefon 247121.

Cu adâncă durere în suflet anunțăm dispariția prematură și fulgerătoare a celui care a fost dragul nostru fiu, soț, tată, socru
MITRU ZOMONICER,
la numai 50 de ani. Înmormântarea va avea loc azi, 15 februarie 2002, ora 15, de la domiciliul din Arad str. Abrud bl. 170, sc. B. În veci nemângâiați: mama SILVIA, soția DORINA, copiii RALUCA și RAUL, ginerele FLAVIUS. Dumnezeu să-l odihnească în pace!

Cu adâncă durere în suflet anunțăm încetarea din viață a iubitei noastre bunici,
TRIFA VALERIA,
în vârstă de 77 ani. Înmormântarea va avea loc astăzi, vineri, 15 februarie 2002, ora 14, de la Capela Cimitirului Eternitatea. Familiile: TRIFA și CZUKER.

† CONDOLEANȚE †

Adânc îndurerați, regretăm trecerea în veșnicii a celui care a fost cumnat și unchi,
MITRU ZOMONICER,
plecat devreme dintre noi. Dumnezeu să-l odihnească! Familia Buzău: Marin, Iolanda și Mugurel. (4554)

Cu inimile îndurerate, anunțăm încetarea prematură din viață, a iubitului nostru frate, cumnat și unchi,
MITRU ZOMONICER.
Dumnezeu să-l ierte și să-l odihnească! Familia Rădulescu: Radu, Ica, Anca. (4554)

Cu adâncă durere anunțăm încetarea din viață a celui care a fost
MITRU ZOMONICER.
Profund îndurerate verișoarele Felicia și Dorina Știube cu copiii. (4554)

Suntem alături de familiile ZOMONICER și BUZĂU în greaua încercare pricinuită de decesul celui care a fost
MITRU ZOMONICER.
Colectivul SC ARALIA SA. (4454)

Ne despărțim cu regret și durere în suflet de prietenul nostru
ZOMONICER DUMITRU,
om de aleasă omenie. Transmitem sincere condoleanțe familiei îndoliate. Familia Ghender.

Colectivul SC RECONS SA este alături de colega noastră STANIS RALUCA în greaua încercare pricinuită de decesul tatălui
ZOMONICER MITRU.
Sincere condoleanțe și Dumnezeu să-l odihnească în pace! (4567)

Profund îndurerați suntem alături de colega noastră ZOMONICER DORINA în grelele momente pricinuite de dispariția fulgerătoare a celui care a fost
ZOMONICER DUMITRU.
Dumnezeu să-l odihnească în pace! Sincere condoleanțe! Direcția Generală pentru Protecția Drepturilor Copilului Arad. (4585)

Sincere condoleanțe familiei la decesul celui care a fost
dr. BUGHIU FLORIAN.
Dumnezeu să-l ierte și să-l odihnească în pace! Familia Pop din Rânușa. (0229949)

Familia BĂLAN este alături de familia TRIFA ALIN și CORINA în greaua încercare pricinuită de moartea bunicii lor,
TRIFA VALERIA
și le transmite sincere condoleanțe. (4593)

Dumnezeu să odihnească sufletul celui plecat prea timpuriu dintre noi,
ZOMONICER DUMITRU
iar familiei, sincerele noastre condoleanțe. Vecinii din bloc 170 Micălaca. (4636)

Colectivul Centrului de Plasament nr. 1, Arad este alături de doamna ZOMONICER DORINA și copii în clipele triste provocate de dispariția prematură a soțului
ZOMONICER DUMITRU.
Sincere condoleanțe! (4600)

Familiile îndurerate GUI și DEMIAN, mulțumesc tuturor celor care l-au condus pe ultimul drum pe cel care a fost
GUI PAVEL (GOGU),
din comuna MIȘCA. (4615)

Sincere condoleanțe colegei noastre GEMĂNARU MĂRIOARA la marea durere pricinuită de pierderea tatălui. Dumnezeu să-l odihnească în pace! Colectivul Cooperativei VREMURI NOI Arad. (4623)

Suntem alături de colegul nostru ONDREJOVICS IOAN în durerea pricinuită de decesul tatălui său. Colegii de la Formația Acces și Transmisiuni Digitale D.T.C. Arad. (4622)

Colegii de la SNP PETROM SA Sucursala PECO Arad sunt alături de ADRIAN STANA la decesul prematur al mamei sale
ELISABETA STANA
și transmit sincere condoleanțe. (4624)

Colectivul SNP PETROM SA Sucursala PECO Arad anunță cu regret trecerea prematură și fulgerătoare în neființă a colegului
MITRU ZOMONICER.
Sincerele noastre condoleanțe familiei. Dumnezeu să-l odihnească în pace! (4624)

Colectivul Secției Comerciale PECO Arad prezintă condoleanțe familiei îndoliate ZOMONICER cauzată de pierderea prematură a celui care a fost fiu, soț, tată
MITRU ZOMONICER.
Dumnezeu să-l odihnească în pace! (4624)

Împărtășim durerea familiei ZOMONICER în aceste grele momente pricinuite de decesul celui care a fost
MITRU ZOMONICER.
Sincere condoleanțe întregii familii. Dumnezeu să-l odihnească în pace! Familia MARINELA și SAVU BIRĂU. (4624)

Samilia SĂRĂNDAN regretă dispariția prematură a verișorului primar
ZOMONICER DUMITRU.
Dumnezeu să-l odihnească în pace! (4624)

Un gând pios și o tristă aducere aminte pentru cel ce a fost bunul nostru prieten și coleg
ZOMONICER DUMITRU.
Dumnezeu să-l odihnească în pace! Familia, ing. SFÎRÎILĂ. (4624)

Colectivul cadrelor didactice de la Școala Generală 6 Arad, este alături de colega lor, înv. Florescu Rodica, în momentele grele pricinuite de decesul mamei sale și transmite sincere condoleanțe familiei îndoliate. (4633)

Regretăm moartea bunului nostru vecin,
NETEDA MIHAI
și transmitem sincere condoleanțe familiei îndoliate. Din partea familiei Luca. (4642)

Cele mai sincere mulțumiri tuturor celor care prin prezență, flori și telefoane au fost alături de noi și l-au condus pe ultimul drum, pe cel care a fost tatăl, socrul și bunicul nostru drag,
ANDREICA IOAN.
Familiile MUNTEAN și ANDREICA. (4647)

† COMEMORĂRI †

Azi, se împlinesc doi ani de la decesul iubitului nostru soț, tată, socru și bunic, ginere, cumnat,
MARIȘ CORNEL, din AGRIȘUL MIC.
Dumnezeu să-l odihnească în pace! Familiile: MARIȘ și STAN.

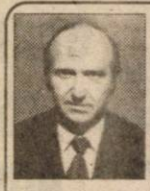

Astăzi, 15 februarie, se împlinesc 6 ani de când ne-ai lăsat pentru totdeauna în lacrimi, întristare și cu nemărginită durere în suflet, iubitul nostru soț și tată,
inginer MARIȘ PETRU.
Nimeni nu va putea șterge niciodată din mintea și inima noastră, chipul tău bun și blând, dragostea pe care ne-ai arătat-o în fiecare clipă a vieții tale. Veșnic în sufletele și inimile noastre îndurerate, ne rugăm să te odihnești în pace! Soția MARIANA și fiica GABRIELA. (4099)

Azi, 15 februarie 2002 se împlinesc 5 ani de când scumpa noastră mamă, soacră și bunică
PETCU PURCHERIA
nu mai este printre noi. Odihnește-te în pace! Te plânge fiica ROZI, ginerele IOSCA și nepoatele. (4285)

Au trecut 4 ani de când a plecat pe drumul fără de întoarcere bunul meu soț
SAVA CRISTEA.
Dumnezeu să-i odihnească sufletul lui bun. Parastasul, sâmbătă, 16 februarie, ora 9, la Mănăstirea Gai. Soția MIMI. (4367)

Se împlinesc 6 săptămâni de la decesul iubitului nostru soț, tată și bunic
PLAȘTIN GHEORGHE.
Parastasul va avea loc duminică, 17 februarie 2002, la Biserica Ortodoxă UTA. Familia îndoliată. (4376)

Au trecut doi ani de la trecerea în neființă a iubitei noastre soții, mamă și bunică
CRIȘAN MARIA.
Fie ca bunul Dumnezeu să o odihnească în pace. Soțul MIHAI, cu fiicele MIRELA, CODRUȚA, nepotica ADELUȚA și ginerii GHIȚĂ și DAN. (4411)

Au trecut 6 săptămâni de când ne-ai părăsit, cel care ai fost un bun soț, tată, socru și bunic
ANTAL ȘTEFAN
din FIRITEAZ. Amintirea chipului tău drag ne însoțește mereu. „Se duce timpul ca un nor/ De nimeni nu-i oprit/ Și viața ta s-a dus în zbor/ S-a dus acolo unde-i bine/ De unde nimeni nu mai vine/ Și ne-ai lăsat ca amintire/ O cruce și-un mormânt." Dumnezeu să te odihnească în pace! Familia îndoliată. (4418)

Acum, când se împlinesc 6 săptămâni de când ne-ai părăsit pentru totdeauna, noi îți mulțumim pentru bunătatea și dragostea cu care ne-ai înconjurat mereu de-a lungul vieții. Îți datorăm neuitarea veșnică, scumpul nostru tată, socru și bunic
ANTAL ȘTEFAN.
„Ce trist e-atunci când tata nu-i/ Pustie-i viața orișicui/ E atât de gol și atât de trist/ Când tata apare doar în vis." Veșnic te vom iubi. Dumnezeu să te odihnească în pace și liniște. Fiica, ginerele și nepoții, în veci îndurerați. (4418)

Se împlinesc 6 luni de la pierderea dragului nostru
DAN ȘORA.
Parastasul, sâmbătă, 16 februarie, ora 11, la Cimitirul Eternitatea. Nu-l vom uita niciodată. Soția și fiul îndurerați. (4431)

Cuvintele nu pot exprima durerea, tristețea și singurătatea pe care o simt și azi, la împlinirea a 6 săptămâni de când m-a părăsit mult prea devreme și pentru totdeauna mult iubitul meu soț
SIMA DUMITRU.
„Ca o lacrimă fierbinte/ Ți-a căzut a vieții stea/ La mormânt printre morminte/ Cât voi trăi te voi căuta." Parastasul va avea loc duminică, 17 februarie 2002, la Biserica Ortodoxă Gai. Soția care nu te va uita niciodată, SIMA CORNELIA. (4438)

† Au trecut 10 ani de la moartea dragului nostru soț, tată și bunic
MIȘU GROȘAN.
În inimile noastre nu ai să mori niciodată. IOANA și MIHĂIȚĂ cu familia. (4467)

Cu aceeași mare durere readucem în memoria celor ce l-au cunoscut și iubit, că se împlinesc 15 ani de la plecarea pe drumul fără întoarcere a celui ce a fost
ing. RADU IGNA.
Să-l odihnească Dumnezeu în pace! TATI. (4472)

Sunt opt ani de plâns și dor de tine iar dragostea pentru tine o port mereu cu mine. Când aripa rece a morții a stins floarea vieții celei care a fost scumpa mea soție și MAMI
HENȚIU AURELIA,
născută CRAINIC
din CERMEI. Dumnezeule, îți mulțumim pentru grija ce-i porți scumpei soții și MAMI. Familia HENȚIU și JUDE. (4473)

Se împlinesc 6 săptămâni de când l-am condus pe ultimul drum pe iubitul nostru tată, socru și bunic
SIMA DUMITRU.
Parastasul de pomenire va avea loc la Catedrala Ortodoxă Română din P-ța Filimon Sîrbu sâmbătă, 16 februarie 2002, ora 11. Dumnezeu să-l odihnească în pace! Fiica DANA, fiul DAN, ginerele VIOREL, nora CARMEN și nepoții ALIN, ANDREEA, SERGIU, veșnic îndurerați. (4519)

Cu adâncă durere în suflet anunțăm că se împlinesc 6 săptămâni de la trecerea în veșnicie a iubitului nostru soț și tată
prof. JURCĂ MATEI
din CRAIVA. Te vom purta mereu în suflet. Soția Florica și copiii Mihaela și Mihai. (4543)

Ani grei și triști au trecut peste noi, de când ai plecat în eternitate, cel care ai fost bun soț și tată
procuror CRIȘAN DUMITRU.

Scânteia vieții s-a stins la 15 februarie 1999. Dumnezeu să-l odihnească! Familia. (4542)

Cu durere în suflet anunțăm împlinirea a 6 săptămâni de la trecerea în neființă a iubitului nostru tată, socru, bunic și străbunic,
BONDAR PETRU.
Slujba de pomenire va avea loc mâine, ora 12, la Bisericuța Podgoria. Familia. (4658)

Amintim celor care l-au cunoscut, l-au iubit și i-au promis neuitarea că sâmbătă 16 februarie,
REMUS
ar fi împlinit vârsta de 25 de ani. Noi nu te vom uita. Mami și tati. (4547)

Încet, trist și îngrozitor de greu, zilele s-au scurs una câte una, îndepărtându-ne tot mai mult de momentul când eram fericiți și împreună dragul nostru soț și ginere
DOREL ONEA.
Acest an care a trecut de la plecarea ta atât de neașteptată de lângă noi a adâncit și mai mult durerea noastră și ne-a convins că uitarea nu se poate așterne în sufletele noastre care te-am iubit atât de mult. Amintim pe această cale celor care l-au cunoscut și prețuit că parastasul de un an va avea loc duminică, 17 februarie 2002, ora 12, la Biserica din Grădiște. În veci nemângâiați soția Mariana și socrul Moț Ioan. (4575)

Dragă TITI, duminică 17 februarie 2002, se împlinesc 2 ani de când ne-ai părăsit.
MOCANU TATIANA,
chipul tău drag și frumos ne-a rămas întipărit în sufletele noastre îndurerate, ca o icoană sfântă pe care o sărutăm necontenit, rugându-ne bunului Dumnezeu să-ți vegheze odihna cea de veci. Fiul tău ALEX cu soțul tău BEBE, te vor iubi mereu. Slujba de pomenire va avea loc la Biserica din Cimitirul Pomenirea, duminică, 17 februarie, ora 12. (4612)

Duminică, 17 februarie 2002, se împlinesc 2 ani de când scumpa noastră
MOCANU TATIANA,
ne-a părăsit, trecând în cele veșnice, lăsându-ne doar amintirea chipului ei drag și scump pe care îl deplângem, cu durere și lacrimi. Duminică 17 februarie, ora 12, la Biserica din Cimitirul Pomenirea, familia ta cu părinții din Almaș, socrii și cumnata, nașii și prietenii, îți vor închina rugăciuni bunului Dumnezeu pentru odihna sufletului tău și veșnică pomenire. (4612)

Cu lacrimi în ochi, amintim că au trecut 6 luni de când ne-a părăsit pentru totdeauna soția, mama, sora și bunica
STELA HORVAT.
Comemorarea va avea loc sâmbătă, 16.02.2002, ora 11,30 la Catedrala Ortodoxă (centru). Dumnezeu să te odihnească în pace! Soțul EMIL cu familia. (4597)

SATLINE
A DESCHIS RESTAURANTUL
În ARAD, STR. ION ANTONESCU 2-4, BL. M7 - PARTER (Piața Mihai Viteazul)
PROGRAM ZILNIC 12 - 24 REZERVĂRI TEL. 228.616
LA PLAZZA

EURO STIL
caută colaboratori
AGENȚI DE VÂNZĂRI PENTRU TEREN și ARHITECȚI
Cerințe:
-aspect fizic plăcut si îngrijit;
-studii cel puțin medii;
-permis de conducere categoria B;
-dorință de muncă;
-seriozitate, abilități de comunicare.
(c.62)
C.V.- ul va fi scris de mâna candidatului și va fi însoțit de o fotografie.
C.V.-urile se depun la magazinul Euro Stil Arad, str. Iuliu Maniu, nr. 1-3 la d-ra Anamaria Suciu, până în data de 16 februarie 2002.
Reprezintă un avantaj experiența în domeniul vânzărilor directe, la firme internaționale consacrate.
Angajamente cu astfel de firme, aflate în derulare, nu constituie un impediment.
ATENȚIE! VÂRSTA NU REPREZINTĂ UN CRITERIU DE SELECȚIE.

ATLASSIB
LINIE INTERNAȚIONALĂ DE CĂLĂTORI
Transport international de persoane zilnic în:
GERMANIA, FRANTA
ITALIA, SPANIA
AUSTRIA, SUEDIA
UNGARIA, IUGOSLAVIA
(C.A.)
La cumpărarea pachetului bilet + asigurare medicală, se acordă 10% REDUCERE din valoarea asigurărilor medicale.
Informatii si rezervări: 057 / 252727

Contor Zenner România S.A. Arad
angajează PROGRAMATORI
cu studii superioare, pentru implementare și adaptare aplicații integrate societate comercială.
Cerințe:
- studii superioare de specialitate (calculatoare sau informatica)
- experiență în dezvoltarea și/sau implementarea de aplicații informatice, inclusiv în domeniul planificării și urmăririi producției
- obligatoriu cunoștințe solide de SQL și principii baze de date relaționale
- Avantaj pentru cunoștințe de limba germană.
Rugăm persoanele interesate să depună CV-ul și o scrisoare de intenție până în data de 22.02.2002, direct la sediul din Arad, Calea Bodrogului.2-4 sau să le transmită prin fax 208504 sau e-mail office@sysrom.ro.
Relații suplimentare la tel. 208451, 208504 sau direct la sediul firmei.
(2360757)

S.C. Edil Construcții S.A.
cu sediul în Arad, str. Liviu Rebreanu nr. 98
angajează Rutierist
Condiții:
▼ domiciliul în Arad
▼ stagiul militar satisfăcut
▼ vârsta maximă 40 ani
▼ vechime în meserie 3 ani
Informații la sediul firmei sau la telefon 254.800, int. 25.
(2360765)

S.C. ARCONSERV S.A.
Str. Bicaz, nr. 1-5,
Telefon/fax 288 803, 288 725
ÎNCHIRIAZĂ
■ spații de depozitare
■ spații de producție
■ spații pentru birouri
Spațiile dispun de toate utilitățile.
PREȚURI NEGOCIABILE

S.C. VBN DOORS S.R.L.
ANGAJEAZĂ:
tâmplari profesioniști
Condiții
● vârsta între 22-40 ani
● profesionalism în domeniul lemnului
● disponibilitate de lucru pentru program prelungit
Se oferă salarizare foarte bună, în funcție de nivelul profesional.
Informații la tel. 216.586, 095-427.209
(2360745)

Societatea de asigurare reasigurare
ARDAF S.A.
Sucursala Arad
Organizează selecție
Pentru ocuparea postului de
INSPECTOR ASIGURĂRI și DAUNE
la sucursala Arad
Persoanele interesate
trebuie să îndeplinească următoarele caracteristici minimale:
❒ stare de sănătate bună, prezență agreabilă
❒ studii superioare, vârsta cuprinsă între 22 și 45 ani
❒ dinamism, spirit organizatoric, abilități de comunicare
❒ adaptabilitate, receptivitate la nou și capacitate de a forma și de a lucra în echipă
❒ disponibilitate pentru program flexibil
! Experiența în asigurări poate constitui un avantaj
Persoanele interesate sunt invitate să depună la secretariatul ARDAF Arad din str. I.C. Brătianu nr. 6-8 (fostă 30 Decembrie) telefon 057-256.276 fax 057-251.684 până la data de 20.02.2002.
Cu adresă completă scrisoare de intenție.
SELECȚIA va avea loc în data de 22.02.2002, ora 10,00, la sediul sucursalei ARDAF Arad.
(9396886)

S.C. Comalim S.A.
Arad, str. Ursului nr. 21, tel/fax: 057/289.409
Vinde FOLIE SOLAR (POLIETILENĂ)
l=4 m, g=0,15 mm
la prețul de 35.620 lei/kg (inclusiv TVA).
La cantități de peste 200 kg se asigură transportul
(9396886)

ARTE-ARAD TEXTILA SRL
Poetului Street nr. 1/C, 2900 Arad, România
Phone/Fax: 004 057/229001; 229002; 229003
Angajează
▼ CONFECȚIONERE
Cerințe: experiență de lucru la mașini de cusut minim 3 luni
▼ OPERATORI CĂLCAT SECȚIA FINIT
Cerințe: - experiență de lucru minim 3 luni
Oferim: salariu atractiv; motivațional; tichete de masă; mediu de lucru la standarde occidentale.
Cei interesați sunt așteptați la sediul nostru din strada Poetului, nr. 1/C. (incinta UTA).
Informații suplimentare la telefon: 057 229.002.
(9396878)

ARCHIMEDES CONSULTING GROUP
DEPARTAMETUL RESURSE UMANE
recrutează pentru un important client al său operând în domeniul textil in Arad
SECRETARA- cod 0212
Persoana vizată trebuie să îndeplinească următoarele condiții:
● Dinamică, energică, cu multă inițiativa
● Cunoștințe avansate de operare PC: Word, Excel, utilizare Internet
● Cunoașterea unei limbi de circulație internațională (preferabil engleză sau italiană)
● Abilități de comunicare
Se oferă un salariu atractiv, munca într-o companie de prestigiu, mediu dinamic, posibilități de creștere și perfecționare.
Persoanele interesate sunt rugate să trimită o scrisoare de intenție și un CV cu specificarea codului postului până cel târziu în data de 22.02.2002 la următoarea adresă:
Archimedes Consulting Group - str. Vasile Goldiș 12A, tel/fax: 057-254677, e-mail: archimedes@dntar.ro
(9396884)

EXPO ARAD
CONFORT construct
Târg Internațional de tehnologii și materiale de construcții, decorațiuni interioare, mobilier, salon de arhitectură și soft de proiectare, servicii conexe
4-7 martie 2002
Sala Sporturilor Arad
CCIA ARAD Direcția Târguri-Expoziții
2900 Arad, str. Closca nr.5
Tel.:057-20.88.20, Fax: 057-25.00.14
e-mail: expo3@ccia-arad.ro www.ccia-arad.ro
Manager de proiect: Dl. Cimi ENACHE
C62)

Magazinul alimentar ZETROM
angajează responsabil aprovizionare - marketing
Se oferă:
● salariu motivant
● mașină de serviciu
● posibilități de promovare
Cerințe:
▼ studii medii
▼ experiență în vânzări, minim 1 an
▼ inițiativă și spirit practic
▼ disponibilitate pentru program prelungit
Persoanele interesate vor trimite Curriculum Vitae la fax nr. 057-275521, până la 25 februarie 2002.
(2360759)

MOBILĂ SI BINALE MB
PRODUCE SI MONTEAZA USI SI FERESTRE DIN PVC CU GEAM TERMOPAN
GEALAN GERMANIA
CALITATE SI PRET DE EXCEPTIE ! COMPARATI INAINTE SA COMANDATI !
ARAD , TEL. 281185 , 281515

BANCA "TRANSILVANIA" S.A.
SUCURSALA ARAD,
Str. Unirii nr. 5-7,
Tel. 057/283.122
CREDIT TURISTIC
PE CARD MAESTRO
43 % P.A.

ADEVĂRUL

Cotidian independent Arad

Anul XIV, nr. 3535

Sâmbătă, 16 februarie 2002 • 16 pagini • 4000 lei • e-mail: adevarul@arad.ro; adv.pub@arad.ro

BRAT Publicație auditată în semestrul II 2000 — Tiraj mediu zilnic vândut: 33.205

WEST BANK
CARDINE BANKING GROUP
ARAD, B-dul Revoluției nr. 88
Tel: 284.888, Fax: 285.202
Dobânzi depozite persoane fizice
(suma minimă 500.000 lei)
1 lună 30%
2 luni 31%
3 luni 32%

SUPREMA UMILINȚĂ

Nici o perspectivă de viitor nu părea, până ieri-alaltăieri, mai lipsită de speranță decât rămânerea la coada vacii. Nimic nu putea fi mai înjositor și mai umilitor în regimul trecut, de altfel ca și astăzi, decât mulsul vacii și căratul bălegarului. În semn de dispreț și batjocură, îngrijitorul de bovine era văcar, cel de porcine era porcar, iar crescătorul de păsări de curte era... găinar. Cel mai de jos gospodar era-și încă mai este socotit crescătorul de animale. Și cel mai prost plătit.

În acest climat de dispreț față de crescătorul și îngrijitorul de animale, și urmare a lăsării de izbeliște de către guvernanți a fermelor zootehnice de stat, nu este de mirare că după revoluție efectivele au fost decimate pe capete la mai toate speciile: bovine, porcine, cabaline, păsări. Din milioanele de capete deținute în regimul trecut, abia dacă au rămas jumătate, de unde și dispariția de pe piață a produselor agroalimentare provenite din producția autohtonă. De 10-12 ani ne hrănim cu carne și ouă din Ungaria, cu ulei și cartofi din aceeași țară, cu ouă și făină tot de la vecini. Doar laptele se găsește în cantități suficiente, ba, mai mult, în lipsa unor capacități de procesare, adeseori prisosește.

Opaci în gândire și greoi în judecată, oamenii noștri politici ajunși în funcții de conducere, nu au avut înțelepciunea și nici puterea de a redresa zootehnia românească. În vremea ministrului de resort Mureșan, românul s-a ghiftuit cu produsele cele mai nocive pentru sănătate. Carnea, ouăle, uleiurile, mezelurile ori alte produse importate sunt atât de poluate încât ne omoară cu toxinele îngurgitate. Piețele Aradului sunt pline de pulpe de păsări hrănite artificial, ne hrănim cu mușchi impregnați de hormoni de creștere și nu știm de ce îmbătrânim prematur.

După ani de impotență politică, după un deceniu și mai bine de dezinteres criminal față de agricultură, actualii guvernanți dau în sfârșit semne de trezire la realitate. Ministrul agriculturii Ilie Sârbu, un bănățean de-al nostru, înțelept și de bună-credință, prezent în urmă cu ceva timp la Arad, a vorbit cu convingere despre hotărârea guvernului de a redresa zootehnia românească prin sprijinirea fermelor existente și încurajarea celor preocupați să înființeze asemenea unități de producție. Într-un număr din săptămâna trecută al ziarului nostru, am informat despre achiziționarea cu sprijin de stat a vreo două sute de vaci de lapte din cunoscuta rasă Holstein, recunoscute pentru producții de peste 10-11 mii de litri într-o lactație. Este vorba despre exemplare de înalte performanțe productive, aduse din America, cu credit garantat de stat, rambursabil în 5-7 ani. Deci, în condiții deosebit de avantajoase.

ȘTEFAN TABUIA

(Continuare în pagina 4)

MINISTRUL COZMÂNCĂ - INTERESAT DE SITUAȚIA CET ARAD

✷ Ministrul Administrației Publice joacă „alba-neagra" cu ștergerea datoriilor CET ✷ Promisiuni - promisiuni în dorința de a ceda cât mai curând CET-urile aruncate în brațele consiliilor locale

Pagina 6

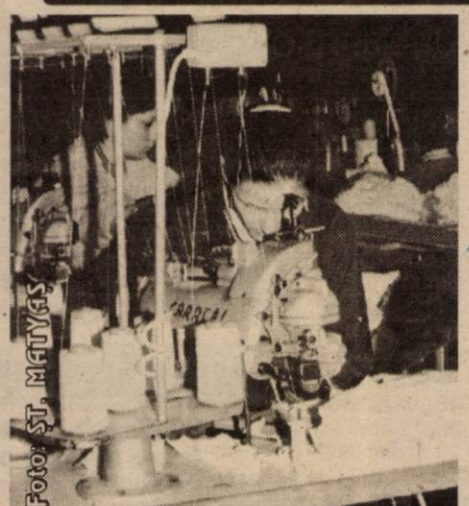

Pagina 7

Deși tocmai a obținut certificate de calitate UE

SABINA & CO. TRECE PRINTR-O CRIZĂ FINANCIARĂ

În ciuda piedicilor puse de Avram Crăciun

TEODOR SULINCEAN A FOST ALES PREȘEDINTE AL OT-PSD ARAD

Pagina 5

ÎNTÂLNIREA PREFECTULUI CU PARLAMENTARII ARĂDENI

PROFESORUL DE RELIGIE DINCOLO DE CATEDRĂ

Pagina 8

INFOTON
• Centrale telefonice
• Faxuri
• Rețele interioare
str. Eftimie Murgu, nr. 74-76, tel./fax: 281800
magazin:
str. Lucian Blaga, nr. 2-4, tel./fax: 281595

„Mort" anul trecut

UN HOȚ FURĂ ÎNCĂ AUTOTURISME

Pagina 3

La Turnu

VAMEȘII AU DESCOPERIT UN TEZAUR DE ARGINT ASCUNS LA BRÂUL A DOI TIMIȘORENI

Pagina 3

O VIAȚĂ MAI LUNGĂ CA... SECOLUL

* Mâine, Elisaveta Petrișor din Vârfurile împlinește 102 ani

STIL CONFORT
• BUCĂTĂRII • DORMITOARE • CAMERE DE ZI • MOBILIER DE BAIE
VÂNZĂRI ÎN RATE
Calea Timișorii nr. 53; Tel./Fax: 278.820
Piața Spitalului Bl. 1D; Tel/Fax: 253.868

CALENDAR

● Astăzi, Soarele răsare la ora 7 și 15 de minute și apune la ora 17 și 45 de minute.

● Au trecut 47 de zile din acest an. Au mai rămas 318 de zile până în anul 2003.

● **Praznicul zilei: Biserica ortodoxă:** Sf. Mc. Pamfil și Valentin, Cuv. Flavian; **Biserica romano-catolică:** Sf. Lulian și Luliana; **Biserica greco-catolică:** Sf. M. Pamfil și cei împreună cu el.

BINE AȚI VENIT!

La Arad: Ardelean Ioan Mark Natanael.

La Ineu: Cotoc Adrian Valentin, Popa Andreea, Jurj Codruț.

La Lipova: Urban David, Rus Denisa Valentina, Lingurar Vasile.

Actualitatea culturală

Cinematografe

Dacia: Spioni de elită (SUA) 10; 12,30, 15; 17,30; 20

Mureșul: Mumia revine (SUA) 10; 12,30; 15; 18

Arta: Belphegor - Fantoma din Luvru (Franța) 16; 18; 20

Sala Mică: Moulin Rouge (SUA - Australia) 15,30; 18,30

Progresul (din 17 feb.): Povestea unui cavaler (SUA) 15

Mickey ochi albaștri (SUA) 17

Teatrul de Stat Arad

Azi, 16 februarie **„Singuri în noapte"**; Duminică, 17 februarie **„Castelul"**.

AU PLECAT DINTRE NOI

Lăcătuș Agrița (1948); Trifa Valeria (1924); Tăcaci Larisa (2002); Gabor Lidia (1976); Gavriș Eva (1930); Neteda Mihai (1932); Andresz Gheorghe (1935); Drăgan Persida (1920); Barna Iulianna (1910); Păcurar Margareta (1945).

Luni SINDICALIȘTII DIN POȘTĂ VOR PICHETA PREFECTURA

Luni, între orele 11,00 - 12,00, membrii Sindicatului Județean de Poștă Arad vor picheta Prefectura, sperând ca astfel să obțină sprijin pentru soluționarea revendicărilor salariale și să evite intrarea în grevă generală. Lor li se vor alătura, din solidaritate, și alți sindicaliști afiliați la Blocul Național Sindical. „Dacă în cursul zilei de luni nu se va rezolva nimic, pichetarea va fi reluată marți, urmând ca în noaptea de marți spre miercuri, începând cu ora 0,00 să intrăm în grevă generală" aflăm de la **Ioan Bugariu, liderul Sindicatului Județean de Poștă Arad.**

A. B.

METEO

Vremea va fi în general frumoasă. Cerul va fi variabil cu înnorări temporare în cursul dimineții. Vântul va sufla în general slab. Dimineața, local se va produce ceață, care izolat va persista.

Temp. maxime: 5 la 8°C

Temp. minime: -3 la -1 °C.

UTILITARE

PIEȚE, TÂRGURI

Astăzi este zi de piață la Chișineu Criș, Lipova, Pâncota, Felnac, Grăniceri, Hălmagiu, Moneasa, Pecica, Vărșand, Socodor, Șeitin, Vladimirescu, Zimandu Nou, Covăsânț. Târguri săptămânale se desfășoară astăzi la Lipova, Pâncota, Hălmagiu, Moneasa.

FARMACII DE SERVICIU

• Farmacia **REMEDIUM** Arad, B-dul Revoluției nr. 52-54. Program luni-vineri: 7,30-20,00, sâmbătă 8,00-14,00. Telefon 233195.* Farmacia **OMNIAFARM**, Calea Aurel Vlaicu, Bl. Z28, cu program zilnic de la orele 8,00-22,00. Telefon 271724.

* Farmacia **LIBRO PHARMA** non stop, Calea Aurel Vlaicu 60-68 (lângă stadionul UTA) telefon 212.992.

* Farmacia **LARIFARM**, Calea Aurel Vlaicu, la parterul blocului Z 24 are program de lucru zilnic, între orele 7,00 - 23,00, telefon 246622.

URGENȚE STOMATOLOGICE

... asigură Cabinetul din str. Crișan (în spate la Gionelli), program non-stop. Telefon: 253794.

• În zilele de sâmbătă și duminică, urgențe stomatologice asigură și cabinetul din B-dul Revoluției nr. 62, ap. 17, între orele 9,00-19,00. Telefon: 256665. Cabinetul Stomatologic din Calea Victoriei nr. 7 A asigură zilnic urgențe, inclusiv sâmbăta, între orele 10-15. Telefon 095.565.622.

Cabinetul stomatologic de pe str. Abrud Bl. 129/C (P-ța Miorița), asigură servicii stomatologice zilnic între orele 9,00-12,00 și 15,00-19,00, iar sâmbăta 9,00-12,00. Telefon: 259659.

Policlinica Municipală Arad pentru cabinetele de UROLOGIE, ORL și LABORATOR este deschisă zilnic, orele 7,00-19,00 și sâmbătă orele 7,00-14,00.

ÎNREGISTRĂRI ÎN CAZ DE DECES

Biroul de Stare Civilă - decese face înregistrări după următorul program: sâmbătă și duminică, între orele 9,00-11,00 și luni 8,00-14,30. Tel. 281850.

TELEFON DE URGENȚĂ LA POLIȚIE: 955

COMEMORARE

Duminică, 17 februarie 2002 în Aradul Nou, la orele 10,00, la Biserica Catolică va avea loc o slujbă în memoria foștilor deportați în Rusia.

PESCUIT SPORTIV ȘI DE AGREMENT

Lacul de pescuit sportiv și de agrement din Aradul Nou (str. Coloniștilor, fără număr) eliberează abonamente pentru perioada 1 aprilie - 1 noiembrie a.c., la prețul de 150 Euro, la cursul zilei. Abonamentele se pot încheia până la 15 aprilie a.c., fiind limitate. Informații suplimentare se pot obține la tel: 250966 sau 092344621, la Flavius Timbus.

HOROSCOP

Sâmbătă, 16 februarie

Berbec (21.03-20.04). Ar fi indicat să evitați cheltuielile exagerate în această perioadă și de asemenea, nu este momentul să acordați împrumuturi substanțiale.

Taur (21.04-20.05). Relația dvs. sentimentală se consolidează pe zi ce trece. Încercați să vă canalizați întreaga energie în scopuri constructive!

Gemenii (21.05-20.06). O persoană de sex opus vă va fi de mare ajutor în soluționarea unei probleme de serviciu căreia nu-i dați de cap.

Rac (21.06.-22.07). În această perioadă veți simți mai atrași de partenerul de viață. Persoana iubită vă va aprecia calitățile, mai mult ca niciodată.

Leu (23.07-22.08). Vă gândiți la găsirea unor surse de câștiguri. Fiți însă prudent și nu vă asumați nici un fel de riscuri, căci oportunitățile materiale vor fi destul de reduse în aceste zile.

Fecioara (23.08-22.09). Nu vă pripiți, gândiți-vă bine înainte de a lua o hotărâre! La locul de muncă sunteți deosebit de conștincios fapt care va fi remarcat de superiorii dvs. ierarhici.

Balanța (23.09-22.10). O persoană influentă vă va propune o colaborare tentantă. Sunteți dominată de un optimism molipsitor, care vă impulsionează finalizarea planurilor dvs.

Scorpion (23.10-21.11). N-ar fi exclus să întâmpinați unele dificultăți în muncă, dar cu perseverență veți reuși să le depășiți. Vei avea ocazii prielnice pentru consolidarea relațiilor cu partenerul dvs.

Săgetător (22.11-21.12). E posibil să vă folosiți șarmul dvs. natural pentru a obține unele avantaje. Vă veți bucura de o sănătate excelentă, iar situația dvs. financiară va fi foarte bună.

Capricorn (22.12-19.01). Relațiile dvs. sentimentale se anunță pline de satisfacții, iar armonia cuplului se va reflecta pozitiv asupra activității profesionale.

Vărsător (20.01-20.02). Unii colegi invidioși vor încerca să vă denigreze, dar veți reuși să le dejucați planurile. Vă veți bucura de o bună stare a sănătății.

Peștii (21.02-20.03). În dragoste, veți fi asaltat de propuneri tentante. Micile dvs. neajunsuri financiare nu vor avea darul de a vă strica buna dispoziție.

„Adevărul" vă ascultă

La telefonul dimineții 280944, între orele 9,00 și 12,00

● **Pensia pusă în pericol de posibila grevă a Poștei**

D-na **Ana Matușca** din Arad, cartierul A. Vlaicu a sunat la redacția ziarului nostru pentru a întreba: „... când ne vom primi pensiile, pentru că, dacă angajații Poștei vor intra în grevă noi nu vom mai primi banii. De ce nu li se oferă acestor oameni condiții optime de muncă, de ce trebuie ca ei să recurgă la greve pentru a li se rezolva doleanțele? Guvernanții nu-și dau seama ce înseamnă o zi de „pauză" făcută de angajații Poștei? Noi pensionarii vom mai primi pensiile dacă Poșta va începe greva?"

Am discutat cu dl. Ioan Bugariu, inspector de exploatare în cadrul Oficiului Județean de Poștă Arad, pentru a oferi mai multe informații cititoarei ziarului nostru. „Noi încercăm să achităm, în măsura în care vom primi bani, marea majoritate a pensiilor până miercuri. Sperăm să nu fim nevoiți să intrăm în grevă, dar dacă acest lucru se va întâmpla vom face tot posibilul ca pensiile să fie achitate."

Redactor de serviciu, **R.M.**

La Seleuș

LEBEDELE SUNT ÎN PERICOL DE A FI ÎMPUȘCATE

O pescărie din apropierea comunei Seleuș, găzduiește, de câteva săptămâni, un stol de lebede, dintre care două sunt negre și zece albe. Încă din primul moment, păsările au fost îndrăgite și admirate de localnici care se mândresc cu ele. Cu atât mai mult, însă, ei sunt foarte îngrijorați de soarta lebedelor, deoarece mai multe persoane din zonă au fost văzute trăgând cu pușca de vânătoare după ele, chiar dacă aceste animale sunt ocrotite de lege. **Pe această cale se atrage atenția organelor competente care sunt rugate să intervină și să ia măsurile de rigoare împotriva celor care încalcă legea.**

A. B.

ADEVĂRUL
COTIDIAN INDEPENDENT ARAD

Editor: S.C. ADEVĂRUL S.R.L. Arad

COD FISCAL R 1681938 ● COD SICOMEX 19.604 ● CERTIFICAT I 02/1886 / 31 X 1991 ● COD SIRUES 02095660(● ISSN 1220 - 7489

Redacția și administrația: 2900 Arad, Bd. Revoluției nr. 81. Telefoane: SECRETARIAT - 281802, fax 280655, 280625; ADMINISTRAȚIE - CONTABILITATE - 281797; MICA PUBLICITATE - 210775; MAREA PUBLICITATE - 280904; CLUBUL PRESEI - 280989.

Consiliul de administrație: președinte - DOREL ZĂVOIANU, telefon 281802, 280625; vicepreședinte - MIRCEA DORGOȘAN, telefon 210776; membri: DOREL BARBU, telefon 281797; NICU COJOCARU, telefon 280904; MIRCEA CONTRAȘ, telefon 280854.

Colegiul de redacție: MIRCEA CONTRAȘ (redactor-șef); MARCEL CANCIU (șef secție foto), telefon 281701; ALEXANDRU CHEBELEU (șef secție sport), telefon 281701; NICU COJOCARU (șef secție publicitate) telefon/fax: 280904; GABRIELA GROZA (secretar general de redacție), telefon 280854; VASILE FILIP (șef secție cultură-învățământ-tineret), telefon 281855; 280003; IOAN IERCAN (șef secție politică), telefon 280943; DORU SAVA (șef secție social-economic), telefon 281738; ȘTEFAN TABUIA (șef secție actualități), telefon 281855; 280003; DOREL ZĂVOIANU (președinte al Consiliului de administrație), telefon 281802, 280625.

Difuzare - Marketing: MIRCEA ȚĂȘCĂ (șef secție)-telefon 280904

Tiparul executat la S.C. MEDIAGRAF S.A. ARAD, str. Feleacului F.N., telefon 250902, fax 250920

„Adevărul" poate fi citit și pe Internet la adresa http://adevarul.arad.ro

PREȚUL AURULUI

BANCA NAȚIONALĂ. Pentru gramul de aur de 24 K: prețul cu ridicata - 307.832 lei, iar prețul de achiziție - 277.048 lei. Prețuri înregistrate ieri.

PIAȚA NEAGRĂ. Aur 14 K: cumpărare - 150.000 lei/g, vânzare - 155.000 lei/g. Aur 18 K: cumpărare - 180.000 lei/g, vânzare - 200.000 lei/g.

Echipa de serviciu

MONICA ARDELEAN — secretar de redacție

Bianca Felea, Adela Pop, Ioan Leac, Ramona Vidulescu — tehnoredactare computerizată

Doina Jurcă, Madiana Mican, Aurica Telcian, Dacian Toduță — corectură

ANUNȚ

Toți veteranii de război care au primit pământ pe drumul Curticiului, la Km 4 să se prezinte obligatoriu, luni, 17 februarie a.c., ora 10,00, la Casa Armatei.

Președinte,
AUREL ROMAN

CURSUL VALUTAR*

VALORI ÎNREGISTRATE IERI, 15 FEBRUARIE 2002

Denumirea valutei	BNR	BCR		BRD		Banca Transilvania		Banca Agricolă		Bursa neagră	
		C	V	C	V	C	V	C	V	C	V
Euro	27976	27508	28327	27590	28280	27720	28100	27800	28200	27800	28000
Dolar S.U.A.	32121	32000	32300	31900	32250	31800	32150	31900	32250	31800	32000
Marca germană	14304	14064	14483	-	-	-	-	-	-	13500	14000
Forint	116	109	120	-	-	110	117	-	-	111	115

„Mort" anul trecut UN HOȚ FURĂ ÎNCĂ AUTOTURISME..

În urmă cu câteva zile, Muraru Ioan (27 ani), din comuna Vânători - Iași, a fost prins - după o urmărire ca-n filme - pe șoseaua spre Timișoara, în timp ce încerca să iasă din Arad cu un autoturism Dacia, furat de pe str. M. Costin. În urma verificărilor s-a stabilit că hoțul era de mult căutat de către polițiști, având la activ aproape 500 de infracțiuni în zece ani de zile. Suma mandatelor de arestare eliberate pe numele Muraru Ioan se ridică la peste 20 de ani de închisoare. Mai mult decât atât, Muraru comite cu seninătate infracțiuni deoarece nimeni n-a avut curaj să-l aresteze, fiind bolnav, operat pe cord cu valvă artificială. Operația la inimă i-a fost făcută pe 27 mai 2000. Din 1990 până în prezent Muraru Ioan a făcut opt ani de pușcărie, în mod fragmentat. Pe 17 septembrie 2001, Muraru Ioan, aflându-se într-un spital din Timișoara, a completat un certificat de deces pe care l-a trimis apoi prin fax la I. P. J. Iași. După acest moment, lui Muraru i s-a mai eliberat și un certificat de handicapat. La Iași a mers și - în acest an - și-a plătit toate impozitele pentru casa din Vânători. Nimeni n-a sesizat că în „scripte" Muraru este de fapt mort. Fiind cunoscut ca un specialist în furturi de mașini, polițiștii serviciului rutier s-au mirat când au văzut că Muraru a leșinat atunci când a fost prins în Dacia furată. Polițiștii arădeni i-au dezlegat ieri enigma, timp în care lui Muraru Ioan i se făcea un tratament anticoagulant. În fața presei, Muraru a declarat: „În ziua de azi nu e ceva ieșit din comun să-ți faci un certificat de deces..."

Dacă medicii vor constata că Muraru Ioan este foarte grav bolnav, acesta va fi pus în libertate.

SORIN GHILEA

O viață mai lungă ca ... secolul

Elisaveta Petrișor s-a născut la 17 februarie 1900, în satul Poiana, aparținător comunei Vârfurile. Cei 102 ani pe care îi împlinește mâine înseamnă o viață de om. A însoțit un secol din primul până în ultimul său an. În 1943 a rămas văduvă și de atunci își poartă singură de grijă alături de fiica sa, ajunsă și ea la o vârstă respectabilă. Are o pensie de urmaș de 600.000 lei, cu care se descurcă greu. La 102 ani se ține bine, umblă toată ziua prin gospodărie, este roșie în obraji. N-a mâncat de zeci de ani carne de porc, preferând legumele și fructele. Este cel mai vârstnic locuitor de pe Valea Crișului și, probabil, și din județul Arad. Până în urmă cu câțiva ani, Elisaveta Petrișor citea regulat „Adevărul", dar în ultima vreme puterea ochilor i-a mai slăbit.

La cei 102 ani pe care îi împlinește mâine, nană Elisaveta din Vârfurile are încă o poftă de viață de invidiat, dorindu-și să trăiască și de acum înainte, „atât cât o vrea Dumnezeu". Din partea noastră un gând bun, „La mulți ani!" și multă, multă sănătate.

SIDA VOICU

Patru spărgători profesioniști, prinși în flagrant de patrula poliției

O gașcă de hoți a căzut ieri noapte, în jurul orelor 3,00, direct în brațele patrulei de poliție care își făcea rondul în zona blocurilor 300, din cartierul Micălaca.

Stancu Rubin Ovidiu (26 ani), din Arad, **Stoica Ulise** (40 ani), din Brad-Hunedoara, **Guttman Ioan Alexandru** (23 ani) din Arad și **Atudorei Vasile** (32 ani) din Arad, au venit la societatea „Liliacul" SRL, de la blocul 303, pentru a fura bunuri aflate în alimentară. „Marfa" urma să fie transportată cu Dacia 1310, AR-05-RCL, proprietatea lui Atudorei Vasile. Folosindu-se de un clește, prin metoda „gură de lup", cei patru hoți au tăiat cele două lacăte de pe ușa alimentarei, pătrunzând în interior. N-au apucat să fure nimic deoarece aceștia au fost surprinși în flagrant în timp ce se aprovizionau cu marfa din alimentară...

La audieri, o parte dintre cei patru nu recunosc fapta, motivând gestul lor din cauza consumului de alcool.

S. G.

La Turnu VAMEȘII AU DESCOPERIT UN TEZAUR DE ARGINT ASCUNS LA BRÂUL A DOI TIMIȘORENI

Ieri dimineață, în jurul orelor 4,00, vameșii de la Turnu au descoperit 7,3 kilograme de bijuterii din argint care se aflau asupra a doi tineri timișoreni.

BLEDEA LUCIAN de 24 de ani și MIȘCOVICI DARCO JIVA încercau să intre în țară ca pasageri ai unui microbuz VW, cu numărul de înmatriculare TM-99-SMV, care face cursa Aeroportul Budapesta-Timișoara.

Bijuteriile, ambalate în pungi de plastic, se aflau atât în bagajele celor doi cât și lipite de ... corpul lor, ascunse pe la brâu și în chiloți.

La cercetări, timișorenii au declarat că se întorceau din Thailanda unde se pare că au fost în excursie. Ca să nu vină acasă cu mâna goală, au adus cu ei zeci de lănțișoare, cercei, inele, ceasuri, brățări și broșe pentru a le comercializa pe piața neagră.

Marfa, în valoare de sute de milioane de lei, a fost confiscată, urmând să fie preluată de Banca Națională pentru expertiză și evaluare exactă. Bledea și Mișcovici mai au de dat cu subsemnatul, legea urmând să-și spună cuvântul și în cazul lor...

N. OPREAN
S. GHILEA

A furat motorina dintr-un automotor

Unii confundă stația de benzină cu Depoul CFR Arad. Și asta nu de ieri, de azi, ci de foarte multă vreme. Din când în când mai „cade" câte un astfel de infractor și în mâinile polițiștilor, deși, în cele mai multe cazuri, e foarte greu de dovedit furtul pentru că astfel de „mișculații" se fac - de obicei - în cârdășie cu mecanicii de teren. În plasa polițiștilor a căzut și **Hărduț Ludovic-Ștefan** (47 ani), din Arad, căruia ziua de 13 februarie i-a adus mare ghinion. Nici nu se făcuse seară bine (orele 18,30), când Hărduț s-a apucat să fure 160 litri motorină din rezervorul unui automotor garat în incinta Depoului CFR Arad. Surprins asupra faptului, Hărduț n-a făcut altceva decât să întindă mâinile pentru a i se pune cătușele. Acum, micul afacerist se află în arestul Poliției, riscând ani grei de pușcărie.

S. GHILEA

La Nădlac Urmărit general cu pașaport fals

Polițiștii de frontieră de la Nădlac l-au reținut pe Cristian Istrate, de 26 de ani din București, taman după ce acesta s-a prezentat cu actele la control pentru a ieși din țară.

La o cercetare mai atentă a documentelor de călătorie ale „capitalistului", polițiștii de frontieră și-au dat seama că pașaportul acestuia este falsificat prin înlocuirea fotografiei.

Pașaportul a fost contrafăcut tot în București, de către o persoană necunoscută, zice Istrate, contra sumei de 300 de dolari americani.

Din declarațiile date la cercetări, Istrate a recunoscut că a recurs la varianta pașaportului fals pentru a ieși din țară deoarece este dat în urmărire generală. Asta pentru că se sustrăgea efectuării unei pedepse cu închisoarea pentru tentativă de furt.

„A fost prezentat parchetului pentru continuarea cercetărilor", ne-a declarat purtătorul de cuvânt al Inspectoratului județean al poliției de frontieră Arad.

N. OPREAN

Bunurile nedeclarate au fost confiscate...

În noaptea de 13/14 febtuarie a.c., inspectorii vamali din cadrul Serviciului de Supraveghere Vamală și Lupta Împotriva Fraudelor Vamale Arad au efectuat o misiune de supraveghere vamală verificând modul de declarare a mărfurilor aflate în regim de tranzit vamal. Astfel, pe raza localității Arad a fost oprit mijlocul de transport cu numărul de înmatriculare SV-05-THX/SV 1411, condus de cetățeanul român Jurovschi Gheorghe, aparținând S.C. BETTY SRL, cu sediul în Rădăuți. Conform documentelor însoțitoare, autocamionul transporta mărfuri pentru Fundația Umanitară „Viforul", cu sediul în jud. Suceava, expeditor fiind Reiningus Service Blitz & Blank din Germania. Având suspiciuni cu privire la acest transport, inspectorii vamali au efectuat un control vamal total al mărfurilor aflate în autocamion. În urma controlului, au fost descoperite bunuri nedeclarate în valoare de 610.000.000 lei, constând în electronice, electrocasnice, lubrifianți auto, mic mobilier, cafea, materiale de construcții. Bunurile nedeclarate au fost reținute în vederea confiscării de către autoritatea vamală.

S. GHILEA

INFRACȚIUNI!

Polițiștii îi cercetează în stare de libertate pe **Cârpaci Emanuel** (18 ani), din Arad, fără ocupație și **Raț Aron** (26 ani), din Vânători, care locuiesc fără forme legale în Vladimirescu. Aceștia au furat două capace de canalizare, în cursul lunii ianuarie 2002, capace ce aparțineau lui **Kolojvari Mihai** din Vladimirescu. Cei doi intenționau să vândă capacele pentru a face rost de bani. ■ A ajuns în arestul Poliției **Szakacs Attila** (19 ani) din Arad, care l-a ajutat pe **Pleș Ioan Cosmin** să fure mai multe bunuri din autovehicule. ■ Polițiștii serviciului circulație l-au depistat pe **Crainic Ionel Axente** (43 ani), din Vârfurile, județul Arad, ce a condus fără a avea permis de conducere, un autovehicul pe drumurile publice. ■ În arest preventiv se află și **Mureșan Adrian** (34 ani), care, în seara zilei de 14 februarie, a furat din parcarea Cabanei Lac, un autoturism Dacia, având numărul de înmatriculare AR-04-LJA. Folosind chei potrivite, **Mureșan Adrian** s-a urcat la volanul mașinii, plecând în trombă spre cartierul Alfa. Hoțul a fost depistat și reținut la intrarea în cartierul Alfa. De „Valentine's Day", Mureșan s-a ales cu arest preventiv și riscă câțiva ani de închisoare. Când a fost dus la recoltat de probe, Mureșan avea în sânge o alcoolemie de 1,8 la mie. Hoțul a declarat că se afla cu o femeie, la Cabana Lac și că a vrut să o plimbe puțin cu mașina...

O.J.P.C. a închis și amendat două unități de alimentație publică

Două unități de alimentație publică au fost închise și amendate drastic în timpul unui control efectuat de către O.J.P.C. (Oficiul Județean pentru Protecția Consumatorului). Una dintre acestea a fost un cafe-bar din orașul Sebiș, care aparține de A.F. Felix. În urma verificărilor făcute de către inspectorii O.J.P.C., în incinta unității au fost constatate încălcări ale normelor de igienă. Sala de servire prezenta pereți cu zugrăveli și tencuieli deteriorate, grupul sanitar nu era dotat și igienizat corespunzător. Pentru aceste neregului O.J.P.C. a amendat firma A.F. Felix cu 21 milioane lei și a dispus oprirea temporară a prestării serviciilor acesteia.

Și restaurantul aparținător de S.C. ED-AM Impex S.R.L. din localitatea Nădlac a fost amendat contravențional cu 26 milioane lei și închis temporar. S-a constatat că fețele de masă erau murdare, ustensilele destinate igienizării erau păstrate în bucătărie și, la fel ca la prima unitate, grupurile sanitare erau nedotate și neigienizate corespunzător. Aici au mai fost descoperite și pulpe din carne de pasăre a căror proveniență nu s-a putut identifica.

Gheorghe Iancu - directorul O.J.P.C. - subliniază că măsurile preventive pentru protejarea consumatorilor, împotriva riscurilor de a achiziționa produse sau de a li se presta servicii care ar putea să la afecteze sănătatea, se vor intensifica și amenzile vor fi mult mai mari.

N. BODRAN

Cei care practică alba-neagra VOR FI TRIMIȘI ÎN JUDECATĂ...

Șeful Poliției Municipiului Arad, col. **Gheorghe Țica**, intenționează să ceară Parchetului trimiterea în judecată a celor care practică jocul de alba-neagra. În acest an s-au întocmit 22 procese verbale la opt persoane care practică alba-neagra în locurile intens circulate. Cei care practică alba-neagra plătesc amendă atunci când sunt depistați preferând ca apoi să revină în locurile aglomerate și să-și facă mai departe „meseria"... Col. Gh. Țica este hotărât să pună capăt acestui flagel ce a cuprins parcările Aradului.

S. GHILEA

Poluare cu hidrocarburi la Chișineu-Criș

Recent, Inspectoratul de Protecție a Mediului (IPM) Arad a constatat un caz de poluare la fosta secție SCIL din Chișineu-Criș. Aceasta s-a produs în urma secționării conductelor de la două rezervoare de deșeuri de hidrocarburi. „Există pericolul iminent pentru producerea unei poluări masive întrucât în zonă este o rețea de canalizare pluvială care comunică cu râul Crișul-Alb. Ca atare am apreciat că în acest caz au intervenit elementele constituite ale unei infecții și am sesizat Parchetul pentru continuarea cercetărilor" - apreciază ing. Mihai Covic - inspector -șef la I.P.M. Arad.

Poluarea s-a produs din cauza nesupravegherii și neasigurării depozitelor de deșeuri de către lichidatorul S.C. Euroconsult SRL, fapt ce a permis unor persoane neidentificate să devasteze activele fostei unități.

Dl. Covic reamintește faptul că, potrivit unor acte normative în vigoare (Legea nr. 13/1995, OUG nr. 88/1997, HG nr. 450/1999 și Legea nr. 99/1999), la schimbarea proprietarului unui obiectiv, cu impact asupra mediului, este obligatorie efectuarea bilanțului de mediu prin care se stabilesc anumite obligații.

C. TRIF

Numărul accidentelor rutiere s-a redus simțitor

● Discuție cu mr. Ioan Roșca - șeful Biroului Poliției Rutiere

În ultima perioadă de timp, polițiștii serviciului circulație se pot lăuda cu o scădere spectaculoasă a numărului accidentelor, comparativ cu aceeași perioadă a anului trecut.

– Care sunt principalele cauze ce conduc la producerea accidentelor rutiere în municipiul Arad?

– Se petrec evenimente rutiere nedorite din cauza traversărilor prin locuri nepermise, a modului cum circulă unii bicicliști, neatenției în conducerea autovehiculelor și vitezei de deplasare. În fiecare zi sunt depistați 70-80 de conducători auto care circulă cu viteză peste limita admisă, opresc nereglamentar sau stagnează încălcând regulile de circulație.

– Au apărut noutăți în ce privește circulația rutieră? Aici mă refer la o altă semnificație a semaforului pe culoarea galbenă...

– Cei care virează la dreapta pot circula nestingheriți pe culoarea galbenă intermitentă a semaforului. Astfel s-a creat o undă de fluidizare a circulației în zona Intim, UTA și în fața Casei Albe. Aceasta este o noutate și trebuie respectată de către toți participanții la trafic.

– Am înțeles că numărul accidentelor de circulație a scăzut semnificativ în această lună. E adevărat?

– În luna februarie a anului trecut s-au înregistrat opt accidente cu doi morți și opt răniți grav. În acest an putem vorbi doar de un accident cu vătămări corporale grave. Această scădere a numărului accidentelor a fost posibilă și datorită timpului favorabil traficului.

– Unde trebuie să se prezinte posesorii de permise de conducere pentru preschimbarea acestora, în cazul în care nu mai sunt valabile?

– Toți cei care înmatriculează sau își schimbă permisul de conducere o vor face tot la vechile ghișee. În noul sediu nu se vor afla decât agenții de circulație și comanda serviciului poliției rutiere.

– Au fost cazuri când din pricina unui accident ușor, petrecut în intersecții, se blochează circulația rutieră până la sosirea Poliției...

– Păi, trebuie să facem o deosebire între o tamponare și un accident. Tamponarea este atunci când nu sunt victime sau răniți, pe când un accident implică victime sau răniți. Când e vorba de tamponare, conducătorii auto au obligația să tragă pe dreapta în așteptarea agentului de circulație, conform Decretului 328. Nu este permis să fie obstrucționată circulația rutieră pentru o simplă tamponare. Cu toate acestea, sunt multe cazuri când șoferii nu cunosc prevederile legale.

A consemnat
SORIN GHILEA

Salubritatea, acuzată că încasează bani nemunciți!

Modalitatea de plată a serviciilor oferite de S.C. Salubritate S.A. către populație, naște și acum, după aproape un an de zile de la punerea ei în practică, nelămuriri în rândul plătitorilor de taxe. Dintre sesizările primite pe adresa redacției, o redăm pe cea a lui **C.A.**, din Arad, care se confruntă cu următoarea problemă: **„Eu am încheiat Declarația de impunere privind plata serviciului de Salubritate în luna august a anului trecut, când mi s-a spus că am de plătit 190.000 pe acel trimestru, iar pe ultimul am plătit 204.000 lei. Mai vreau să precizez că în zona în care locuiesc eu, pe strada Plopilor, n-au existat containere decât din luna august, când eu mi-am încheiat declarația."**

Deși a achitat toate taxele care i-au fost solicitate, nu mică i-a fost mirarea domnului C.A., când la începutul acestui an i s-a comunicat de la Direcția Fiscală a Primăriei că are o restanță la Salubritate de 200.000 lei, taxa aferentă primului semestru. Astfel că, pe bună dreptate, C.A. își pune următoarea întrebare: **„De ce nu mi-au spus că trebuie să plătesc încă din aprilie atunci când m-am prezentat prima dată la ei. Aș fi plătit, cu toate că ei nu ar trebui să-mi ceară bani pe niște servicii de care eu nu am beneficiat, decât din luna august când s-au amplasat containere în zonă."**

Acest caz nu este nici pe departe unul singular și denotă o mare superficialitate și lipsă de interes pentru banii contribuabililor (vorbim aici despre cei buni platnici). Oamenii care își drămuiesc fiecare bănuț pentru a se putea achita de toate „birurile" sunt plimbați de la un ghișeu la altul, dezinformați de către nepăsătorii funcționari, care privesc cu superioritate din spatele ghișeelor.

Ridicând această problemă la Direcția Fiscală ni s-a spus că Decizia privind plata salubrității a intrat în vigoare din 1 aprilie și toți cetățenii sunt obligați să achite sumele aferente începând de la acea dată. Referitor la lipsa containerelor, toți se mulțumesc să ridice din umeri.

Dincolo de acest caz, trebuie subliniat că principalul factor care duce la neînțelegeri și nemulțumiri este lipsa unui contract între Salubritate și populație. În orice țară civilizată, există contracte încheiate între beneficiar și prestator, iar cetățeanul știe pentru ce dă banii. Or, S.C. Salubritate a promis de nenumărate ori că va pune în practică această metodă, fără să facă însă până acum nimic. Și totul în detrimentul sărmanului cetățean care este nevoit să scoată banii din buzunar, fără a ști ce cumpără.

SORINA AMBRUȘ

SCRISORI DE LA CITITORI

O STATUIE NEDORITĂ

La 3 octombrie 1999, cetățenii acestui oraș au ieșit în fața Primăriei, protestând împotriva amplasării monumentului „Ungariei Milenare" din curtea Palatului Minoriților și atunci au hotărât, odată pentru totdeauna, că această statuie nu are ce căuta în orașul nostru și nici în România!

Văd că, din nou, UDMR vânturâ această problemă a „Statuii Libertății" zic ei. A libertății cui? În nici un caz a românilor, care la vremea aceea erau asupriți, umiliți, deznaționalizați, lipsiți de drepturi cetățenești, religioase, de a învăța în limba maternă, de către imperiul Austro-Ungar! Și toate astea în propria noastră țară!

Opriți-vă domnilor de la PSD cu protocoalele! În 1999 erați și dumneavoastră în fața Primăriei. Ce înseamnă schimbarea aceasta? Nu mai sunteți români?

În orice caz, noi cetățenii acestui oraș nu vom permite așa ceva niciodată! Orașul nostru, orașul corifeilor Unirii de la 1918, nu va permite o astfel de umilință! Horărârea noastră este fermă și definitivă!

Olimpia Măcinic
Arad

„SĂ NE FACEM CURAT ÎN PROPRIA CASĂ"

În România, sărăcia, mizeria și gunoaiele sunt la ele acasă.

Superficialitatea, indolența românului îl fac să se complacă în această stare de fapt. Cetățeanul român, cel lipsit de bun simț, fără conștiință, scuipă, face mizerie pe stradă și în mijloacele de transport, nu-și face curat în fața casei. Turistul român, când iese la iarbă verde, își lasă în urma sa toate gunoaiele. Primăriile tolerează această situație, nu-i sancționează pe cei vinovați. Pe carosabil se văd adesea cadavre de pisici și câini, omorâte de niște șoferi criminali. Aceste animale moarte nu sunt ridicate de serviciile de salubritate, fiind lăsate până când se descompun pe asfalt.

Camioanele care transportă materiale de construcții (nisip, var, betoane) nu sunt etanșe, lăsând în urma lor dâre din materialele pe care le transportă. Am mai văzut camioane care transportă talaj și care nu sunt acoperite de prelată, lăsând în urma lor o adevărată „ninsoare". Chiar nu vede nimeni, avem orbul găinii sau suferim de sindromul nepăsării? Ce argumente ne-ar mai trebui, cine să rezolve problema și când?

În cincizeci de ani de comunism și 12 ani de democrație, noi, românii, nu am fost în stare să învățăm o regulă simplă; aceea de a ne face curat în propria casă, în timp ce ne lăudăm că „suntem inteligenți și harnici."

Recomand românilor să ne rugăm la bunul Dumnezeu să ne dea mai multă minte, mai multă putere de muncă și mai multe... mături.

Sau ar mai rămâne o variantă: să așteptăm până când vin nemții sau americanii și să dea ei cu mătura. Poate așa...

P.S. Suntem un popor fără pretenții și de o indolență crasă. Caragiale ar spune: Suntem un popor murdar, da curat murdar. Desigur, ironia se îndreaptă spre primăriile neputincioase și cetățenii care sunt certați cu ordinea și curățenia.

Mai avem o unică soluție, una salvatoare: ca împreună să ducem un război total, împotriva mizeriei și gunoaielor. Se poate!

Matei Victor,
com. Vladimirescu jud. Arad

BIBLIOTECA „UMANISTĂ" A UNIVERSITĂȚII UAV

Universitatea de Stat „Aurel Vlaicu", a inaugurat recent BIBLIOTECA CENTRALĂ UNIVERSITARĂ (Piața Avram Iancu), purtând numele acad. CORNELIA BODEA. Informatizată, cu perspective de dezvoltare și cu un viitor fond „Cornelia Bodea", BCU constituie un temei pentru un învățământ universitar științific, de calitate, promotor al studiului individual și al ideii de autodidaxie și autoformare.

Pe lângă Facultatea de Teologie, Aradul are secție de **litere și de limba engleză**. *Studenții filologiei arădene* au nevoie de un fond de carte, capabil să acopere domenii variate, atât în literatura română și universală, cât și în limbă. Au nevoie de lucrări de referință, de bibliografii, de texte pe care să efectueze exerciții de „decodare", de surse livrești pentru elaborarea de studii, referate, articole.

BCU trebuie, spunea LIZICA MIHUȚ, rectorul Universității, ea însăși cu specialitatea Limba și literatura română, să refacă stocul de informație filologică, să adune volume din literatura română și literatura universală, cărți în limba engleză, tratate de limbă, volume de critică literară și metodologie, dicționare, reviste literare etc. și nu în ultimul rând să reconstituie fondul de carte editată în Arad și scrisă de arădeni. În fine, calitatea oricărei biblioteci constă în fondurile documentare pe care aceasta le gestionează.

Profesorii de limba română și cei de limba engleză, oricare cetățean al Aradului **ar trebui să contribuie la (re)constituirea acestui fond umanist al bibliotecii.** Au nevoie studenții, viitorii noștri colegi, are nevoie Universitatea, are nevoie Aradul. Oricâte noi achiziții s-ar realiza, refacerea unei biblioteci umaniste nu poate fi suficientă fără textele (și critica literară a acestora) scriitorilor români și străini. Donatorii vor fi consemnați, pentru onoare, în **cartea protocolară** a Bibliotecii, dar mai ales în sufletul celor ce „culeg" învățăturile cărților ajunse din bibliotecile particulare în cea publică, de tip universitar. Credem că interesul Aradului este de a avea o cultură, iar aceasta se formează și prin acte de generozitate.

Lector univ. drd.
ANTON ILICA

SUPREMA UMILINȚĂ

(Urmare din pagina 1)

În dorința de a veni în sprijinul celor preocupați de organizarea și dezvoltarea unor ferme zootehnice, în pagina Agricolă din ziarul de marți am făcut o scurtă prezentare a unor oferte de animale de prăsilă sau de producție, cu valoare biologică recunoscută și apreciată în țară și chiar peste hotare. Cu sprijinul unor cadre inginerești de la Direcția Agricolă, de la Consultanța Agricolă, Direcția Sanitar-Veterinară și Colegiul Medicilor, am reușit să întocmim o listă cu oferte la taurine, porcine și păsări, adunate din diferite zone ale țării. Deși oferta n-a fost din cale de afară de bogată și nici suficient de completă, trebuie să spunem că demersul nostru a avut un ecou puternic în rândul celor interesați în punerea pe picioare a unor microferme zootehnice. Deși au trecut numai câteva zile de la publicarea tabelului cu pricina, la redacție am fost sunați de zeci de persoane interesate de fermele respective. Alții, mai întreprinzători, s-au prezentat la Direcția Agricolă, interesându-se de producătorii prezentați în ziarul nostru. Pentru a-i sprijini, am solicitat și am obținut de la Direcția Agricolă noi date cu privire la oferta zootehnică, astfel încât, în ziarul din 19 februarie (marți) în pagina destinată agriculturii vom publica adrese, numere de telefon și persoane de contact, de la ofertanți, astfel încât să se poată stabili contacte directe cu ei. Reamintim că la porcine avem oferte de la fosta stațiune de cercetare și producție din Periș, la bovine, din Pantelimon, iar la păsări din Tărtășești.

Interesul renăscut pentru afaceri la... coada vacii este de natură să ne dea noi speranțe în redresarea zootehniei românești. Țara noastră are condiții ideale pentru o zootehnie de înaltă performanță, ecologică. Nici o țară europeană, în afară de Franța, nu dispune de suprafețe de pășune și fânețe atât de întinse, atât în zona de câmpie cât și în cea de deal și munte. Statul român a întârziat foarte mult cu sprijinul pentru zootehnie, dar e bine că măcar acum înțelege să susțină financiar, prin prime consistente, atât producția cât și reproducția. Dacă nu cumva este ceva în genul milionului care nici astăzi n-a ajuns la toți cei îndreptățiți.

Mă gândesc cu nostalgică părere de rău cât de bine ar fi fost în urmă cu vreo 20 de ani, când cunoscuții susținători ai montanologiei, dr. Radu Rey, medic veterinar din Bucovina și dr. Florin Bârnețiu, medic de circumscripție sanitară în comuna Chisindia, au primit din partea fostului prim-secretar Pavel Aron promisiunea unui sprijin moral și material pentru înființarea unei stații pilot la Văsoaia, pentru cercetări în creșterea și hrănirea cu furaje naturale a bovinelor. Unde eram noi astăzi, în condițiile valului de panică abătut ca un uragan peste Europa occidentală din cauza vacii nebune depistate în Anglia, dacă dispuneam de câteva sute de mii de taurine hrănite în condiții ecologice și îngrijite cum se cuvine? Cine are așa ceva în Europa? Nimeni, deocamdată. Noi vom putea avea o zootehnie naturală de cea mai înaltă valoare comercială din lume. Depinde numai de noi să o și avem cu adevărat. Pentru aceasta, guvernul, prin ministerul de resort ar trebui să facă efortul (sunt convins că merită) pentru a veni în întâmpinarea celor interesați, ajutându-i să achiziționeze material de reproducție (ori pentru producție) de înaltă performanță. Fie din țară, fie din import. În această perspectivă, eu văd pentru Direcția Agricolă a Județului, pentru ceilalți factori locali, răspunderi uriașe. A sosit timpul ca românului să nu-i mai pută balega și nici să nu se mai considere umilit ocupându-se de creșterea animalelor. Să stimulăm și să încurajăm acest val de interes tonic, dătător de noi speranțe!

În ciuda piedicilor puse de Avram Crăciun

TEODOR SULINCEAN A FOST ALES PREȘEDINTE AL OT PSD ARAD

Un zvon: „Conferința va fi amânată"

Cu câteva minute de ora stabilită pentru începerea Conferinței de Fuziune a organizațiilor județene de tineret ale PDSR și PSDR, mulți tineri plecau, dezamăgiți, de la Casa Armatei. Motivul: se anunțase amânarea conferinței de fuziune, în urma unei „Note de conformitate" destul de neclare. Totuși, mulți dintre tineri au dorit ca anunțul să fie făcut într-un mediu organizat. În sală au fost prezenți, dintre „seniori", Florin Remețan (președintele PSDR) și Liviu Gârgari (secretar executiv PDSR).

Ciprian Zolotar, președintele interimar al OT PDSR a început prin a prezenta actele care stau la baza conferinței: un convocator semnat de Avram Crăciun cu ceva timp în urmă și un protocol de fuziune semnat de președinții organizațiilor de tineret. Apoi, Zolotar a prezentat o „Notă de conformitate" semnată de Avram Crăciun, co-președinte al PDSR Arad, prin care se cere amânarea alegerilor pentru 23 februarie. În acea notă se făcea referire la unele norme metodologice aprobate la nivel național de OTPSD, care nu au ajuns niciodată la cei în drept, adică la organizațiile de tineret. **„Îmi pare rău că v-am adus aici astăzi și nu reușim să facem nimic. Va trebui să revenim săptămâna viitoare ..."** a încheiat Zolotar.

Teodor Sulincean

„Puteți să hotărâți orice!"

Acesta a fost momentul în care a intervenit, hotărâtor, Florin Remețan: **„Fuziunea poate să nu aibă loc dacă voi veți hotărî asta! Dacă cei din PDSR nu au reușit să organizeze fuziunea în șapte luni, pentru că ori nu au dorit, ori nu au fost capabili, nu o vor face nici într-o săptămână. Este rușinos că Avram Crăciun nu este astăzi aici, el trebuie să-și motiveze gestul ... Vă rog să vă luați soarta în propriile mâini și să vă hotărâți viitorul! Să vedem cine își va asuma responsabilitatea de a invalida alegerile!".**

Discursul lui Remețan a fost foarte bine primit, iar marea majoritate a tinerilor s-au exprimat pentru realizarea fuziunii. S-au remarcat în mod special reprezentanții organizațiilor de pe Valea Mureșului, care au cerut excluderea din partid a „celor care-și bat joc de organizațiile de tineret."

Liviu Gârgari - admonestat

În momentul în care a încercat să ia cuvântul Liviu Gârgari, pentru a explica decizia lui Avram Crăciun, acesta a fost admonestat de cei prezenți. Tinerii, în special Cristinel Blemovici, l-au întrerupt mereu pe seniorul pedeserist și s-au făcut auzite reproșuri grave aduse organizației de seniori în general: **„Ne-ați învățat să fim numai curve! Cine să se ocupe de noi dacă nu Biroul Executiv Județean?" ...„Treaba noastră este doar să lipim afișe, ca să meargă ei în Senat să ia banii!" ... „Ce ați hotărât? Să faceți fuziune cu ApR? Tot timpul ați hotărât și a ieșit o tâmpenie!"** În cele din urmă, Gârgari s-a mulțumit să anunțe că fuziunea a fost amânată și a părăsit sala.

Între timp, cei care au plecat au fost sunați pentru a se întoarce din drum. După depășirea acestui impediment, fuziunea și alegerile au mers ca pe roate, la sala festivă a Consiliului Județean. S-a început cu constatarea îndeplinirii condițiilor statutare - au fost prezenți 98 de delegați din 174. Apoi, în sală s-a anunțat că, telefonic, unul dintre vicepreședinții de la nivel național a dat undă verde alegerilor.

Tinerii de acum PSD-iști au ales Consiliul Județean, Biroul Executiv, trezorierul, secretarul, cei zece vicepreședinți și președintele organizației. Pentru funcția de președinte a fost ales Teodor Sulincean, fost vicepreședinte al PDSR Arad, de altfel singurul candidat.

„Ne îndreptăm atenția spre alegerile de la seniori"

Teodor Sulincean și-a propus în primul rând revitalizarea organizației, afectată de „apele tulburi ale organizației de seniori". De asemenea, va avea în vedere reorganizarea OTPSD și înființarea unor filiale în localitățile în care nu există și promovarea tinerilor în funcții de decizie. **„Ne îndreptăm atenția spre alegerile de la organizația de seniori, pentru că nu suntem organizații separate, nu ne este tot una cu cine lucrăm"** a încheiat Sulincean.

„Crăciun și Gârgari sunt clar vinovați!"

Florin Remețan a fost satisfăcut de turnura pe care au luat-o evenimentele după intervenția sa. Pentru prima dată de la declanșarea conflictului din cadrul PDSR, acesta l-a atacat direct pe co-președintele Crăciun: **„Mă bucur că tinerii au dovedit înțelepciune, sunt ferm convins că acum nu vor mai exista tabere. Este regretabil tot ce s-a întâmplat, iar vinovații sunt clar, fără echivoc, Avram Crăciun și Liviu Gârgari!"**

FLAVIUS GHENDER

ÎNTÂLNIREA PREFECTULUI CU PARLAMENTARII ARĂDENI

● Excepție senatorul Constantin Onaca și d-na deputat Mihaela M. Mândrea, toți parlamentarii arădeni au dat curs invitației prefectului Dan Ungureanu

Cu presă și fără presă

Ieri, începând cu ora 12,00, trebuia să se desfășoare întâlnirea prefectului cu parlamentarii arădeni. Spunem că „trebuia", deoarece la ora 12,00 încă nu se isprăvise video-teleconferința cu premierul Adrian Năstase, așa că parlamentarii arădeni au fost invitați în cabinetul prefectului, iar presa a fost invitată să... aștepte.

După o oră și jumătate de așteptare, parlamentarii împreună cu prefectul județului au venit la o conferință de presă organizată ad-hoc, din care am aflat următoarele:

1. Prima întâlnire a noului prefect cu parlamentarii arădeni a fost una cât se poate de reușită, cu atât mai mult cu cât majoritatea acestora au dat curs invitației.

Foto: AL. MARIANUȚ

2. Aceste întâlniri se vor desfășura ori de câte ori va fi nevoie și vor fi structurate în două părți: prima parte fără prezența presei, iar cea de a doua cu presa.

Eleganță și fermitate

Iată două manifestări care ne-au impresionat în mod plăcut în atitudinea noului prefect Dan Ungureanu. De ce afirmăm acest lucru? Deoarece prefectul Ungureanu - răspunzând întrebărilor noastre - a punctat câteva principii care-i vor guverna activitatea, enunțându-le cu o diplomație cât se poate de elocventă. Altfel spus, să audă toată lumea și să priceapă cine poate...

● Întâlnirile cu parlamentarii nu se vor transforma în întruniri politice, ci se va încerca - prin convergența eforturilor - o susținere punctuală a intereselor județului Arad.

*** La viitoarea întâlnire, prefectul va veni cu un set de probleme concrete și se vor discuta căile de rezolvare a acestora.**

● Dacă este o întâlnire cu parlamentarii, doar parlamentarii sunt invitați să participe și nu delegații acestora sau alte persoane din administrație.

● Transparență totală în relația cu mass-media.

Promovarea intereselor județului Arad

Profitând de această primă luare de contact dintre prefect și parlamentarii arădeni, dl. Dan Ungureanu a supus atenției noastre și un prim material trimis Guvernului: propunerea pentru înființarea mai multor puncte vamale pe teritoriul județului Arad (o vamă rutieră la Curtici pentru traficul greu, o vamă de mic trafic la Variașul Mic și finalizarea punctului vamal de la Aeroport). Prefectul Dan Ungureanu ne-a declarat că în elaborarea acestor propuneri s-a consultat cu toate formațiunile politice locale, inclusiv cu UDMR-ul.

La rândul lor, parlamentarii arădeni și-au manifestat deplina disponibilitate de conlucrare cu noul prefect, indiferent de partidele din care fac parte: **„Interesele Aradului trebuie să primeze"** - a fost părerea tuturor.

DORU SINAȚI

POȘTA PAGINII POLITICE

Diverse sunt problemele pe care le ridică cititorii noștri. D-l Petrina Teodor din Sintea Mare ne întreabă pur și simplu:

„Încotro să ne îndreptăm cu agricultura?"

Tot dânsul face o istorie a agriculturii românești pornind de la perioada dintre cele două războaie mondiale.

„După ce am împlinit 78 de ani și am trecut prin toate fazele, până în anul 1939 am avut o agricultură puțin modestă, dar toată răsuflarea era veselă, toată lumea cânta.

După anul 1945-46 am început o agricultură modernă, am putut concura cu oricare țară din Occident. Mereu primeam indicații de la specialiști, am învățat multe, multe le știam, dar la comanda conducerii le mai repetam.

Cu mari jertfe am construit grajduri, saivane moderne, magazii, solarii și tot ce s-a dorit, toate cu sudoare prin ploi și soare. A venit anul 1989, anul libertății și al haosului. În scurt timp, de toată munca și sudoarea miilor de țărani agricultori praful s-a ales. Acum nimeni nu cântă. Acum iar am început să ne adunăm, să încercăm cu puțina energie ce ne-a mai rămas să construim, să adunăm, dar degeaba. În fiecare duminică avem la televizor ora satului, iar începe instructajul, nu pricep ce vrea să ne învețe, am avut agricultură modernă, zootehnie, construcții moderne, de toate praful s-a ales. Am început să lucrăm și mai batjocoriți și cu fel de reclame cu măgarul la grăpat și alte ... dar văd că noi țăranii suntem oile negre ale societății. Avem piață liberă dar noi toți am produs, avem produse, grâu, cucuruz, orz, ovăz și vrem să continuăm să începem din nou dar când vezi că în loc să fii ajutat cât de puțin cei aleși ne întorc spatele.

De ce ministrul agriculturii a purces la importul de grâu, nu s-a consultat cu noi? De ce specialistul de la T.V.R. nu ne dă indicații ce să facem cu grâul și ne spune cum să creștem animale și porci?

De ani de zile creștem viței, toți îi cumpără italianul Marco - porcii îi creștem și așteptăm până vin unii curajoși care au abator particular. Merită să începem iar și să se aleagă praf de munca noastră?"

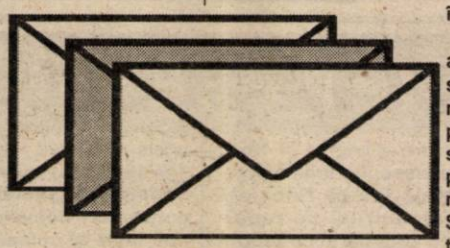

După opinia mea omul nu trebuie să renunțe niciodată la luptă. Așa că, înainte de orice comentariu îi spun d-lui Petrina: da, merită să începem iar. Problema este cum începem tocmai pentru ca să nu se aleagă praful de munca noastră.

Din nefericire, toate începuturile tuturor guvernelor postdecembriste au fost proaste și nu s-au găsit soluții, ci s-a recurs la paleative: ba cupoane, ba subvenții care nu au rezolvat problema agriculturii pe fond și au tras mâța de coadă. Nici un guvern, în speță nici un Minister al Agriculturii nu a avut un plan eficient și de perspectivă pentru repunerea pe picioare a agriculturii românești. Nici actualul ministru, Ilie Sârbu, nu e mai breaz și propune soluții dictate de sărăcia Ministerului de Finanțe. Altfel spus, ministrul de finanțe le spune miniștrilor: cât mai puține cheltuieli de la bugetul statului. Și atunci, ministrul muncii și protecției sociale Marian Sârbu amână la infinit recorelarea pensiilor tocmai pentru ca statul să nu scoată bani din pungă (săracă) și să dea pensionarilor drepturile cuvenite, și nu cerșite. La fel, alt Sârbu, de data asta Ilie, găsește o soluție, crede dumnealui inteligentă, pentru a mai economisi niște bani în teșchereaua statului: nu vor fi subvenționați decât cei care au peste 100 de ha de pământ la câmpie și 50 ha în zonele colinare.

Câți astfel de proprietari există în România? Mult prea puțini. Ce a rezolvat cu aceasta d-l ministru? A făcut economie pentru stat și a dat în cap țăranilor.

Sunt absolut de acord cu ideea că suprafețele mari sunt mai rentabile din multe puncte de vedere. Dar suprafețe de 100 ha pot fi luate drept referințe când e vorba de SUA, Canada sau alte țări unde situația este total diferită de România. Noi trebuie să luăm exemplul țărilor europene, cu care ne asemănăm din toate punctele de vedere. Iar în Europa, majoritatea fermierilor au 30-40 de ha, și nu 100 ha cum exagerează ministrul Ilie Sârbu. Mai mult, dacă ministrul amintit ar cunoaște adevărata realitate - iar eu sunt sigur că o cunoaște, dar interesele statului îl determină s-o eludeze -, atunci ar vedea că a aduna 30 de ha la un loc ar fi mult mai la îndemâna țăranilor, ar fi mai ușor de lucrat și administrat pentru început și, după ce ar prinde cheag, asociații sau proprietarul unic - în funcție de caz - ar putea să-și mărească suprafața și ar ajunge și la 100 de ha și chiar mai mult. Și Dumnezeu a făcut lumea în șapte zile. Ministrul Sârbu Ilie vrea să facă agricultură performantă într-o zi. Ce n-au făcut celelalte guverne, vrea dumnealui să repare peste noapte.

Rezultatul demersului d-lui Ilie Sârbu? Îl știu din discuțiile pe care le port cu țăranii. Cuponul sau milionul nu au fost un capăt de țară pentru țăran. Dar au reprezentat un stimulent nu doar financiar, ci și psihologic: țăranul a văzut că cineva se gândește la el și că încearcă să-l ajute. Țăranul român este obișnuit să rabde multe și nu are pretenții ieșite din comun. Dar nici să-l lași de izbeliște în numele unei himere, pentru că ceea ce propune d-l ministru Ilie Sârbu este departe de realitatea agriculturii românești.

Și atunci, nu e îndreptățit d-l Petrina să întrebe dacă merită să începă iar și să se aleagă praful de munca lui? E o întrebare pe care o pun țăranii și la care întrebare răspunsurile guvernului sunt soluțiile lipsite de realism. Am mai spus și altădată, repet și acum: parlamentarii noștri ar trebui să facă un studiu serios al problemelor agriculturii, împreună cu specialiștii și să încerce, prin specificul muncii parlamentare, să impună soluții realiste, pornite de la realități și nu izvorâte din minți îmbâcsite din birouri rupte de pământul țării.

Din păcate, pe parlamentarii noștri nu-i interesează problemele țăranului care i-a votat, fiind prea preocupați de propriile probleme și interese. Până în 2004 când vor veni din nou să cerșească voturile țăranului.

„Încotro să ne îndreptăm cu agricultura?" O întrebare la care până acum n-a reușit să răspundă nici un guvern. Urmarea? Din ce în ce mai mult pământ dintr-o țară cotată altădată drept grânarul Europei rămâne nelucrat. Cu cât mai mult pământ nelucrat, cu atât mai puțină pâine!

I. IERCAN

MINISTRUL COZMÂNCĂ - INTERESAT DE SITUAȚIA CET ARAD

* Ieri, în sala de ședințe a Prefecturii a avut loc video - întâlnirea săptămânală a prim - ministrului **Adrian Năstase** cu prefecții din județe.

* **Dan Ungureanu**, noul prefect al Aradului, a participat, astfel, pentru prima oară în această calitate, la o video - convorbire cu premierul, respectiv cu **Octav Cozmâncă,** ministrul Administrației Publice.

* Mesajele „de la centru" au fost ieri captate și de **Caius Parpală**, președintele Consiliului Județean, **Florin Remețan,** subprefectul Aradului, **Levente Bognar**, viceprimarul municipiului, și **Gheorghe Falcă**, vicepreședintele C. J.

* Premierul a punctat, de la bun început, subiectele asupra cărora va insista pe parcursul tele - conferinței: reforma politică și instituțională, prevenirea și combaterea corupției, aplicarea legilor proprietății, relansarea privatizării, respectiv reducerea blocajului financiar.

* Adrian Năstase s-a mai referit, în mod deosebit, la situația creată în agricultură, unde **„nu există implicare; acolo salariile merg, iar miile de specialiști care ar trebui să facă lucrurile să meargă, se complac în posturi călduțe, fără să acționeze pentru ca problemele din agricultură să dispară.."**

* Premierul Năstase a „lovit" puternic în salariile unor directori de regii din țară, exprimând chiar nume și sume uriașe pe care unii dintre aceștia le încasează. Deși pare incredibil, anumiți directori de regii din România sunt retribuiți lunar cu sume cuprinse între 35 de milioane și 70 de milioane de lei.

* Tele - conferința de ieri a fost parcă special organizată pentru a se discuta despre salarii și diverse alte cifre. **Adrian Năstase** a mai condamnat, la fel de vehement, și situația tichetelor de masă cu care românii au început să se obișnuiască: **„Ce sunt aceste tichete de fapt? Este vorba de o sumă de bani neimpozabilă, care se adaugă la salariu și care nu trece prin evidențele contabile ale firmei ce o acordă. Ei bine, în mod normal, această sumă ar trebui acordată doar în sistemul privat, cum se procedează, de altfel, oriunde în străinătate. Atunci însă când se acordă tichete de masă și în sistemul bugetar, sistemul riscă să sară în aer. Statul nu este un patron, care își permite să acorde tichete de masă. Deci nu putem să le acordăm tichete de masă profesorilor, cum ni s-a cerut, fiindcă am crea un precedent periculos, urmând apoi să mai ceară tichete și ceferiștii și cine mai știe cine... "**

Video - conferință la Prefectură

* Premierul a mai adăugat: **„Acolo unde vom constata că în sistemul bugetar va fi nevoie de o mărire de salariu, o vom face, dar nu putem să tolerăm ca bugetarii să beneficieze de aceste tichete."**

* Octav Cozmâncă a solicitat, de la prefecții județelor, situația arăturilor de primăvară, iar de la președinții Consiliilor Județene, situația operatorilor de servicii publice de gospodărire comunală și a salariilor managerilor.

* Prefectul Aradului, primul cu care a intrat ieri în direct Octav Cozmâncă, a informat: **„Arăturile de primăvară s-au efectuat pe 51 la sută din totalul suprafețelor agricole; s-au recuperat, cu arături, 75.000 de hectare de teren."**

* **Gheorghe Falcă**, la rândul său, a raportat: **„Doar una sigură dintre regiile locale nu a înregistrat profit, restul regiilor neprezentând probleme. În privința salariilor conducătorilor acestora, ele se încadrează în limitele legii."**

* Octav Cozmâncă a mai dorit să afle de la arădeni cum evoluează acțiunea de preluare a CET de către municipalitate: **„Am discutat cu Ministrul Finanțelor** - a precizat ministrul Administrației Publice - **și am ajuns la câteva concluzii. În primul rând, dacă CET-ul trece la municipalitate și se va vedea că acesta se modernizează și eficientizează, facturile către populație micșorându-se, atunci datoriile și penalizările CET vor fi șterse. Dacă însă nu se va vedea nici un pas înainte, după doi, trei ani datoriile și penalizările CET se vor reactiva. În al doilea rând, mai există soluția garantării de credite externe pentru modernizarea CET-ului. Această trecere trebuie să se facă, astfel că o vom sprijini..."**

* Levente Bognar, viceprimarul Aradului, a informat: **„Hotărârea de Guvern pe care ne-ați remis-o tocmai este în lucru la Primărie. Avem probleme cu analiza bugetului, în care anul acesta nu am „prins" sumele necesare pentru a suporta trecerea CET la noi, dar..."**

* Octav Cozmâncă a încheiat: **„Procesul de descentralizare trebuie să continue. Variantele prin care CET-urile pot fi preluate se cunosc, astfel că trebuie să se treacă la concretizarea acțiunii."**

* La finalul video - întâlnirii, prefectul **Dan Ungureanu** a ținut să se prezinte o dată în plus în fața directorilor instituțiilor descentralizate ale statului prezenți ieri în sala de ședințe a Prefecturii, exprimându-și speranța într-o colaborare foarte bună: **„Doresc să trec pe la toate Direcțiile pe care le conduceți, să vă cunosc și să trecem în revistă principalele probleme cu care, eventual, vă confruntați."**

* Dan Ungureanu s-a arătat deschis și față de presă, pe care o dorește prezentă la toate acțiunile importante în care este implicată Prefectura.

EUGENIA BĂRDAȘ

Din cauza indolenței unor funcționari

PRIMĂRIA PĂULIȘ SOLICITĂ ANULAREA A 400 DE TITLURI DE PROPRIETATE

„Ne vedem nevoiți să înaintăm instanței de judecată anularea a 400 de titluri de proprietate eliberate în baza Legii 18/2001", ne-a declarat îngrozit **dl. IOAN TURCIN, primarul comunei Păuliș.**

La această incredibilă stare de fapt s-a ajuns din cauza indolenței unor funcționari ai Prefecturii Arad.

Astfel, în perioada 1993-2000 au fost eliberate pe numele acelorași persoane și pentru aceleași suprafețe de teren, mai multe rânduri de titluri de proprietate!!!

Doar în vreo câteva cazuri din cele 400 este vorba de completări greșite ale titlurilor de proprietate. Pentru celelalte, repetăm, s-au dat două sau trei titluri acelorași persoane și pentru aceeași suprafață de teren arabil.

„Vreau să informez cetățenii din localitatea Păuliș, care au primit mai mult de un titlu de proprietate, că nu li se va lua pământul înapoi acolo unde toate actele depuse de ei au fost în regulă. Dar trebuie să solicităm anularea titlurilor de proprietate, iar acest lucru nu-l poate face decât instanța de judecată", a precizat dl. Ioan TURCIN.

Cu alte aspecte referitoare la problema aplicării Legii 18/2001 la Păuliș, vom reveni mai pe larg în numerele viitoare ale ziarului nostru.

N. OPREAN

Premieră universitară de excepție

ACADEMIA CISCO PENTRU ARĂDENI

Începând de luna viitoare, orașul nostru va deveni un punct de referință pe harta IT, datorită unei inedite inițiative a Universității „Aurel Vlaicu". Este vorba de înființarea Academiei CISCO, lider mondial incontestabil în domeniul infrastructurii rețelelor de calculatoare, prin organizarea de cursuri on-line în laboratoarele Universității „Aurel Vlaicu". La aceste cursuri poate participa oricine are peste 16 ani și este cunoscător de limba engleză. Formarea specialiștilor se bazează pe acumulări teoretice, implementate pe foarte multă practică, pieând, de exemplu, de la mufarea unui cablu de rețea și până la stăpânirea configurațiilor de routere în Internet.

Cursurile vor începe în perioada 4-19 martie, se vor întinde pe o perioadă cuprinsă între 6 luni și 2 ani și se vor finaliza prin susținerea unor examene on-line. Câștigul cursanților constă în faptul că ei vor dobândi cunoștințele necesare pentru susținerea examenului final de certificare CCNA (CISCO Certified Network Academy), certificare recunoscută pe plan mondial - declară ing. **Laurențiu Coroban**, responsabilul CISCO din Arad (telefon **211060, e-mail: info.uav@inext.ro**.

Așadar, grație unor dascăli care înțeleg importanța IT într-o economie concurențială, tinerilor arădeni li se oferă acum o șansă în plus.

C. TRIF

COMUNICAT

Membrii Asociației Naționale a Investitorilor F.N.I.- Filiala Arad sunt rugați să se prezinte individual la Biroul Asociației (Casa de Cultură a Sindicatelor) pentru a-și preciza obligatoriu opțiunea cu privire la plata următoarelor:

Taxa de timbru: 1% din sumele revendicate

Onorariu avocat: 800 lei/UF

Cotizația restantă 2001: 10.000 lei/lună

Termenul de precizare a opțiunilor este de la 16.03.2002 - 15.03.2002.

Programul de lucru:

Marți	orele 10-14
Joi	orele 12-16
Sâmbătă	orele 10-14

Precizăm: Cei care nu se prezintă până la data anunțată își pierd calitatea procesuală în procesul intentat de Asociație în vederea recuperării sumelor investite la Fondul Național de Investiții.

Acțiunea se va derula cu începere de la data de 16.02.2002.

Precizarea opțiunii este obligatorie conform Hotărârii Comitetului Director Executiv al ANI-FNI din 07.02.2002.

Comitetul ANI - FNI Arad

Un nou termen pentru depunerea proiectelor

PROGRAMUL PHARE 2000

Agenția pentru Dezvoltarea Regională a Regiunii V Vest anunță că **a fost modificat termenul pentru depunerea proiectelor de dezvoltare a resurselor umane** din cadrul programului Phare 2000 - Coeziune Economică și Socială, **noul termen fiind 31 mai 2002, orele 16,00,** în loc de 22 februarie 2002, cum a fost anunțat inițial.

La sfârșitul lunii iulie 2001, în cadrul programului Phare 2000 - Coeziune Economică și Socială, a fost lansată componenta Dezvoltarea Resurselor Umane. Componenta dispune de un buget de 24,64 milioane de euro și alocă fonduri nerambursabile pentru proiecte ce vizează calificarea și recalificarea forței de muncă, reducerea șomajului și promovarea măsurilor de ocupare pentru grupurile defavorizate.

Pentru a veni în sprijinul aplicanților, Ministerul Dezvoltării și Prognozei va efectua unele modificări asupra Ghidului Solicitantului și asupra Cererii tip de finanțe tipărite în iulie 2001. **Modificările respective, împreună cu bugetul disponibil pe regiuni vor fi făcute publice până la data de 29 martie 2002.** Documentațiile pot fi obținute de la sediul ADR V Vest din Timișoara sau din Arad, Reșița sau Deva, sau de pe următoarele adrese de internet: **www.mdp.ro** sau **www.infoeuropa.ro.**

Pentru detalii suplimentare, cei interesați pot contacta ADR V Vest, str. Proclamația de la Timișoara nr. 5, et. I, ap. 22, tel./fax. 056-191981, 191923, sau sediile ADR V Vest din Arad - tel. 093-602772, d-nul Răzvan BÂRA.

CONDUCTA BUCLUCAȘĂ...

Zilele trecute ne-a vizitat la redacție dl. **Brănicican Ionel din Arad, str. I. C. Brătianu nr. 10** spre a ne povesti un necaz de-al său. Un necaz care s-ar putea rezuma astfel: 1.În blocul unde locuiesc proprietarii celor 8 apartamente au hotărât să schimbe sistemul de încălzire clasic (centralizat) cu un sistem de încălzire pe gaz, idee tot mai des folosită în Arad. Până aici totul este bine, gâlceava pornind de la diferențele de opinii în ceea ce privește modul de repartizare a cheltuielilor privind costul conductei de gaz. Unii socotind că aceste cheltuieli trebuie să se facă în raport cu cota parte de proprietate ce revine fiecăruia, în vreme ce alții, urmând principiile ... revoluției franceze - că tot ne dăm noi francofoni nu? - zic că cele 10 milioane de lei cât a costat conducta cu pricina trebuie împărțite frățește. Adică, în mod egal, indiferent că „x" are o locuință de 100 mp, iar „y" una de două ori mai mare, respectiv de 200 mp.

Ce spune Legea 114/1996, Legea locuinței în acest sens, singura autoritate în materie, ca să zicem așa? Deși ea nu vorbește explicit despre conducte de gaz - la vremea apariției ei nu se punea o asemenea problemă - prin asimilare, **conducta de gaz este o instalație de folosință comună**. Or, spun normele de aplicare a Legii 114/1996, **orice cheltuieli care privesc lucrările efectuate la părțile și instalațiile de folosință comună (inclusiv înlocuirile) se repartizează proporțional cu cota-parte de proprietate ce revine fiecărui proprietar.**

A doua chestiune. În același bloc garajele sunt situate la parter, „nenorocirea" făcând însă ca o conductă pentru căldură să treacă - înainte de a ajunge în apartamentele celor 8 proprietari - taman prin garajul dlui Brănicican Ionel. Întrebarea pe care o ghiciți este: **în acest caz dl. Brănicican trebuie sau nu pus la plata cheltuielilor cu căldura și pentru garajul prin care trece conducta de încălzire?**

NOTĂ

Administratorul imobilului a zis da, și ca atare dl. Brănicican s-a trezit cu o factură pentru încălzire majorată cu vreo trei sute și ceva de mii pentru cei 13,47 mp cât măsoară garajul.

Ce spune și în acest caz legea? Conform Hotărârii de Guvern nr. 366/2001 care aduce unele modificări Normelor de aplicare a Legii 114/1996 **prin suprafață echivalent termică se înțelege „radiatoare din fontă sau oțel, convectori, convertoradiatoare și - atenție! - conducte și coloane neizolate".** Deci, teoretic, în categoria corpurilor care preiau și transmit căldura se includ și conductele și coloanele neizolate. Spunem teoretic pentru că, în realitate, de când s-a construit primul bloc și acesta a fost racordat la sistemul centralizat de încălzire, Artermul - dar situația este valabilă și în țară - **a luat și ia în calculul încălzirii doar radiatoarele, în acest sens fiind întocmite și facturile lunare emise de către Arterm**. De ce, Dumnezeu știe, probabil pentru că măsurarea tuturor conductelor de căldură dintr-un imobil și mai apoi din tot orașul e o treabă a naibii de complicată și de costisitoare. Ca atare - așa după cum ne-a confirmat și dl. **Crișan Ioan, directorul Arterm - la calculul încălzirii se va avea și în continuare în vedere doar suprafața radiatoarelor dintr-un imobil.** Mai apoi, cum se știe, administratorul face abstracție de suprafața termică totală, el fiind interesat doar de suma totală de plată pe care o împarte proporțional cu suprafața utilă a fiecărui apartament.

Revenind la situația semnalată de către dl. Brănicican Ionel soluțiile ar fi două. **Prima** să procedeze cum procedează Artermul, adică să nu se ia în calcul garajul, chiar dacă pe acolo trece conducta de încălzire, pentru că, la urma urmelor **factura de încălzire a Artermului este calculată și se bazează exclusiv pe suprafața radiatoarelor** din blocul de pe strada I. C. Brătianu nr. 10 **și în nici un caz pe sau și pe suprafața - câtă o fi! - a conductelor de încălzire** care traversează blocul cu pricina. Deci, ar fi nedrept, zicem noi, ca dl. Brănicican să plătească pentru ceva pentru care Artermul - furnizorul de căldură - nu pretinde să fie plătit!

A doua soluție - mai radicală ar fi ca dl. Brănicican să izoleze conducta de căldură care trece prin garaj, astfel el ieșind de sub incidența Hotărârii de Guvern nr. 366/2001 care vorbește la luarea în calcul a încălzirii de „conducte și coloane neizolate".

Rămâne de văzut care dintre cele două soluții va fi adoptată.

MIRCEA DORGOȘAN

Deși tocmai a obținut certificate de calitate UE

SABINA & CO TRECE PRINTR-O CRIZĂ FINANCIARĂ

● 1600 de angajați nu și-au primit salariile ● Problema se rezolvă dacă va fi recuperată o datorie de 1 milion de DM

Societatea arădeană „Sabina & CO" a primit zilele acestea din partea Uniunii Europene (U.E.) certificate de calitate ISO 900/2001. „Aceste certificări au o valabilitate de trei ani și constituie un superlativ în domeniul textil", ne-a informat directorul general Gelu Zoica. Noile standarde de calitate sunt un important pas înainte pentru societatea textilă arădeană care va putea proiecta, produce și exporta. Dreptul de export este dat pe piețe importante din Germania, Anglia și Italia. Zoica spune că performanța s-a obținut în urma a doi ani de muncă. Cu toate acestea, din cauza lipsei de lichidități, cei 1600 de angajați ai „Sabina & CO" nu și-au primit salariile pe anul acesta. Potrivit lui Zoica, restanțele bănești vor fi achitate în luna aprilie, când societatea va dispune de lichidități. Aceeași sursă apreciază că din luna martie plata salariilor va intra în normal. Principala problemă a societății textile arădene este creată de firma italiană Hemord - care are de achitat o datorie de peste 1 milion de mărci. În cazul în care firma în cauză clachează, acest lucru se va resfrânge negativ și asupra unei părți din angajații societății arădene, care vor fi disponibilizați. Gelu Zoica a adăugat că a aflat de la partenerii tradiționali externi că situația economică mondială s-a înrăutățit iar lupta pentru piața de desfacere e tot mai acerbă. El a arătat că din 46 de fabrici de tricotaje din țară au mai rămas doar două cu capital integral românesc. Zoica a mai apreciat că industria ușoară are o viață limitată în timp. Totodată, directorul general al „Sabina & CO" a dorit să mulțumească muncitorilor societății care au înțeles momentul de criză și continuă să muncească chiar dacă momentan nu au primit banii.

OLIMPIU BULZAN
Foto: ȘT. MATYAȘ

Gelu Zoica, director „Sabina & CO" - primirea certificatelor de calitate, umbrită de criza financiară prin care trece societatea

MUNCITORII DE LA CET, DIN NOU ÎN FAȚA PREFECTURII

*** Prețul gigacaloriei s-ar putea dubla „dacă producția nu va fi corect dimensionată", constată ministrul Industriei**

Și ieri, sindicaliștii de la CET au stat timp de mai multe ore în fața Prefecturii, protestând împotriva deciziei de trecere a CET în administrarea Consiliului Local. Sindicatul Energia dorește ca centralele electrotermice arădene să treacă înapoi la Termoelectrica. Ei spun că prețul gigacaloriei pe care îl vor plăti arădenii se dublează și, de asemenea, că bugetul local nu poate suporta funcționarea CET.

Muncitorii i-au solicitat prefectului Dan Ungureanu să intervină pentru ca Sucursala Electrocentrale Arad să rămână în cadrul Termoelectricii.

În situație asemănătoare se găsesc mai multe orașe din țară, printre care Oradea, Timișoara, Brașov, Iași, Pitești, Suceava. Primarul Brașovului susține că hotărârea Guvernului de „pasare" a termocentralelor în grija autorităților locale ar fi ilegală. Ion Ghișe spune că hotărârea, luată fără a se asigura și resurse financiare, încalcă legea administrației publice locale.

Pe de altă parte, ministrul Industriei și Resurselor, Dan Ioan Popescu, spune că valoarea facturilor emise de CET-urile care s-au desprins recent de Termoelectrica și au trecut în administrarea autorităților locale s-ar putea dubla dacă producția lor nu va fi dimensionată pentru a acoperi nevoile orașelor respective. Popescu susține că dacă producția acestor centrale va fi corect dimensionată, valoarea facturilor ar trebui să scadă.

La Arad, până nu se face o strategie energetică, nu se știe dacă producția CET-ului e sau nu supradimensionată.

Sindicatul din CET susține că Aradul n-a avut niciodată probleme, ca alte orașe, la capitolul energie termică. Arădenii au avut și au căldură și apă caldă, iar CET-ul nu a avut probleme în ceea ce privește încasarea contravalorii energiei livrate la populație.

GERLINDE KNAP

REALIZĂRI PESTE NIVELUL PREVEDERILOR

• Bilanț la SIF Banat - Crișana

În anul 2001, SIF Banat-Crișana și-a restructurat portofoliul, numărul societăților administrate reducându-se de la 729 la 663. La 56 de societăți SIF B-C deține pachetul majoritar. Din societățile la care SIF B-C e acționară, cele mai multe sunt din domeniul comerțului și alimentației publice (172), agricultură (94), prelucrarea lemnului (92).

Profitul net aferent anului 2001 este de 245,2 miliarde de lei și constituie atât sursa distribuirii de dividende în acest an cât și un suport important pentru investiții. Profitul depășește prevederile bugetului de venituri și cheltuieli pe 2001 (situate la 125,2 miliarde lei). Dividendul brut pe acțiune este de 330 de lei, mai mare cu 37,5% decât cel distribuit anul trecut.

În ceea ce privește gradul de risc al portofoliului societății, acesta s-a diminuat de la 3,58 la 3,36. Cursul bursier al acțiunilor SIF B-C la Bursa de Valori București a fost crescător. „De când suntem cotați la BVB, anul trecut cotația a trecut de 1000 lei pe acțiune pentru prima dată", a spus președintele Ioan Cuzman.

De asemenea, președintele Cuzman a menționat că în 2001 SIF B-C nu a avut relații comerciale sau depozite în societăți bancare aflate în dificultate sau în supravegherea BNR.

Printre obiectivele pe care SIF B-C și le-a propus pentru anul în curs, amintim: îmbunătățirea performanțelor societăților din portofoliu la care SIF B-C deține pachetul majoritar, achiziționarea de titluri emise de societățile din portofoliu unde SIF devine, prin investiție, acționar majoritar, asigurarea unei remunerări corecte a acționarilor, prin venitul din dividende.

În 29 sau 30 martie va avea loc Adunarea Generală a Acționarilor SIF Banat-Crișana.

GERLINDE KNAP

PANORAMIC ECONOMIC

AUTO-SECOND-HAND

Importurile ridicate de autoturisme second-hand au impulsionat vînzările auto totale pe piața românească, care au crescut, anul trecut, cu 37%, la peste 145.000 de unități, potrivit statisticilor Asociației Producătorilor și Importatorilor de Automobile din România (APIA).

CEC - CREDITE PENTRU LOCUINȚE

Casa de Economii și Consemnațiuni (CEC) intenționează să majoreze volumul creditelor acordate populației pentru construcția locuințelor, prin reducerea nivelului dobînzilor și a timpului de analiză și acordare a creditului; a declarat, joi, purtătorul de cuvînt al Guvernului, Claudiu Lucaci.

El a precizat că CEC va reduce nivelul dobînzilor la creditele acordate populației atît pentru construirea și cumpărarea de locuințe, de la 40% la 35% pe an, cît și pentru achiziționarea bunurilor de folosință îndelungată, de la 42 la 40% pe an.

"CEC va finanța, cu sume cuprinse între 1.000 și 3.000 de miliarde de lei, persoanele fizice care doresc să-și construiască o locuință și va reduce de la 30% la 15% sau chiar va elimina, în unele cazuri, avansul pentru creditele acordate populației ", a spus Lucaci.

FORȚĂ DE MUNCĂ „LA NEGRU"

Peste jumătate din forța de muncă angajată "la negru" în România lucrează în comerț, a declarat Vasile Gogescu, președintele Federației Sindicatelor Libere din Comerț (FSLC).

Liderul sindical a mai apreciat că, tot în acest sector, este înregistrată cea mai mare evaziune fiscală, generatoare de bani negri "spălați" tot în comerț.

Sindicaliștii sunt nemulțumiți de salariile mici din domeniu și de lipsa unei instituții care să se implice în controlul real al muncii la negru - activitate generatoare de bani negri, dar și de concurență neloială. Ei acuză și condițiile de muncă ale salariaților din comerț, arătînd că vînzătorii sunt deseori obligați de patroni să muncească între 14 și 16 ore pe zi, șapte zile pe săptămînă, fără sporuri și cu un salariu "de mizerie".

SFECLĂ DE ZAHĂR - SUBVENȚII

Ministerul Agriculturii, Alimentației și Pădurilor (MAAP) va subvenționa producătorii de sfeclă de zahăr cu 250.000 de lei pentru fiecare tonă livrată pentru procesare.

Ministerul Agriculturii consideră, totodată, că introducerea taxei vamale de 30% la importul de zahăr brut, pe o perioadă de șase ani, va stimula producția de sfeclă de zahăr și va relansa producția internă de zahăr.

Aceste măsuri, coroborate cu decizia privind subvenționarea cu 50% a semințelor indigene de sfeclă de zahăr, vor determina "în mod sigur scăderea prețului zahărului obținut din sfeclă, față de cel procesat din zahărul brut din trestie, care este în prezent importat".

LAPTE-SUBVENȚIE

Guvernul a aprobat majorarea valorii subvenției pentru producătorii de lapte de la 500 de lei la 1.400 de lei, pentru fiecare litru de lapte livrat cu un conținut de 3,5% grăsime.

Cuantumul subvenției pentru laptele livrat, în aceleași condiții de calitate, de producătorii de lapte din localitățile situate în zona montană este de 1.800 de lei pentru fiecare litru de lapte livrat. Guvernul va actualiza, în funcție de rata inflației, suma acordată ca stimulent producătorilor de lapte.

PROCEDURĂ SIMPLIFICATĂ

● La declararea obligațiilor

Prin Ordinul ministrului Finanțelor Publice nr. 179/2002, publicat în M. O. nr. 108/8.02.2002 se prevede simplificarea procedurii de declarare a obligațiilor față de bugetul statului. În acest sens s-a aprobat un nou model și conținut al formularului „Declarație privind obligațiile de plată la bugetul de stat", care va fi utilizat pentru declararea obligațiilor de plată la bugetul de stat începând cu luna februarie 2002.

Obligațiile de plată privind impozitele și taxele aferente lunii ianuarie 2002 se declară prin completarea și depunerea vechilor formulare existente în circulație.

BANCA TRANSILVANIA - OPT ANI DE ACTIVITATE

Prima sucursală a Băncii Transilvania își deschidea porțile pentru clienți acum opt ani, în Cluj-Napoca. În decursul activității sale, banca și-a creat o rețea teritorială extinsă în toate zonele țării, funcționând în prezent cu 33 de sucursale, 5 agenții și 5 puncte independente de schimb valutar. În ceea ce privește implicarea băncii în proiectele de susținere a întreprinderilor mici și mijlocii prin derularea încă din 1999 a finanțărilor externe din surse BERD, Banca Transilvania a fost prima bancă din România care a intrat în Programul Comunității Europene pentru sprijinirea IMM-urilor prin linii de finanțare externe. De asemenea, Banca Transilvania a fost prima bancă din Europa de Est care a utilizat integral tranșa, în valoare de 1 milion USD (noiembrie 2000), respectiv prima bancă din Europa Centrală și de Est care a acordat credite atât în USD cât și în EURO (facilitate multivalută, decembrie 2000). În data de 21 ianuarie 2002 Banca Europeană pentru Reconstrucție și Dezvoltare și Comisia Europeană au extins cu încă 5 milioane USD (5,6 milioane EURO) finanțare acordată pentru a susține în continuare IMM-urile. Banca Transilvania a aprobat împrumuturi în valoare totală de peste 7,3 milioane EURO, pentru un număr de 163 de firme, ceea ce a dus la crearea a peste 550 de noi locuri de muncă.

Dezvoltarea teritorială, diversificarea și îmbunătățirea ofertei de servicii se reflectă și în evoluția numărului de clienți, acesta înregistrând la sfârșitul anului 2001 o creștere cu 45% față de finele anului 2000. Majorarea nivelului capitalului social s-a încheiat cu succes. Capitalul social al băncii este acum de 396,160 miliarde lei - adică de 2,64 ori mai mult decât limita inferioară stabilită de BNR. Banca Europeană pentru Reconstrucție și Dezvoltare este acționar al Băncii Transilvania, cu o pondere de 15% din capitalul social. Proiectele pentru anul în curs vizează în principal consolidarea poziției pe piață, extinderea de rețele teritoriale la 37 de sucursale, crearea și implementarea de noi produse și servicii, extinderea rețelei de ATM-uri și POS-uri.

Piața de capital

Valoarea certificatelor de acționar la principalele societăți arădene

Societate	Certificat (PPM) Nr. acțiuni	Cotație (aprox.)	Valoare certificat
SIF Banat-Crișana	1-1.000	1.110	1.110.000
Feroneria	1-581	2.900	1.684.900
Lipomin	1-196	7.000	1.372.000
Mobila	1-196	1.000	196.000
Arbema (Brau Union)	1-19	20.000	380.000
Astoria	1-2.400	540	1.296.000
Parc	1-40	8.800	352.000
BAT	1-40	15.500	620.000
Petrom	1-488	475	231.800

Sursa: IFB Finwest (Bd. Revoluției 55)

Plata venitului minim garantat

Plata venitului minim garantat se poate face prin intermediul oficiilor poștale. Acestea din urmă se arată dispuse să încheie contracte cu primăriile din județ, astfel încât plata venitului minim garantat să se facă fie prin mandate poștale, fie prin distribuirea pe bază de tabel de către factorii poștali la domiciliul beneficiarilor, fie chiar la sediul unităților poștale, astfel încât aglomerația de la primării să fie evitată. Compania Națională Poșta Română se arată disponibilă să tipărească, contra cost, imprimatele tipizate necesare. „Deja, la nivelul Direcției Regionale de Poștă, primăriile Timișoara și Lugoj ne-au trimis oferte pentru încheierea unor astfel de contracte. Probabil vor urma și altele..." spune **ec. Dan Țoldan, directorul Direcției Regionale de Poștă**. Până în prezent, nici un Consiliu Local din județul Arad nu și-a exprimat intenția să recurgă la serviciile poștale pentru a distribui venitul minim garantat.

A. B.

PROFESORUL DE RELIGIE DINCOLO DE CATEDRĂ

La insistențele Patriarhiei Ortodoxe Române, în 1990 s-a reintrodus religia în școli sub denumirea de „Educație religioasă". Frecvența era opțională (cu referire la cult) și facultativă, iar notarea se făcea prin calificative.

Din 1993 s-a schimbat denumirea în „Religie" și a fost prevăzută în orarul claselor ca și celelalte discipline de învățământ.

Potrivit Legii Învățământului, Statutul Cadrelor Didactice și ultimelor instrucțiuni ale M. E. C., studiul disciplinei „Religie" se face la toate clasele din învățământul preuniversitar, fiind prevăzută în curriculum școlar la grupa a VI-a „Om și societate".

Fiecare cult recunoscut din România predă religia în școală pe baza unor criterii bine stabilite, vizând, în principal, numărul de elevi.

La începuturi, predarea „Religiei" în școli s-a făcut de către slujitori ai cultelor. Ulterior, școlile teologice au început pregătirea personalului didactic. Cadrele didactice sunt numite de către I. Ș. J., potrivit legislației în vigoare, cu aprobarea și recunoașterea cultului respectiv. (Profesorii de religie au o dublă subordonare: atât pe linie școlară cât și a cultului).

Astăzi, în județul Arad, predau ora de religie aproximativ 330 de cadre didactice, preoți și laici, la ortodocși, și aproximativ 30 la celelalte culte.

* * *

Profesorul de religie nu este numai un cuantificator al însușirii, de către elevi, a materiei propuse prin programă la această disciplină; el este - cel puțin așa dorim să credem - un deschizător de drumuri spre biserică.

Ce metode folosesc - prin ce cred că sunt originali și eficienți - în a face cât mai bună legătura între școală și biserică, am încercat să aflăm de la câțiva profesori care predau „Religia" în învățământul arădean.

Îndreptare către o viață liturgică

● **Prof. pr. Radomir Stoica, Seminarul Teologic Ortodox Arad:** Consider că originalitate înseamnă întoarcere la origini, iar eu, ca îndrumător spiritual, dar și ca profesor la Seminarul teologic nu pot decât să urmez aceeași cale, adică de îndreptare clară și concretă a pașilor elevilor către o viață liturgică cât mai autentică, ce presupune în primul rând spovedanie cât de deasă și împărtășanie, toate acestea sub atenta îndrumare a unui părinte duhovnicesc. Acestea sunt metodele, iar eficiența e garantată!

● **Prof. Albu Filip, Liceul Pedagogic:** Prin încercarea de a explica, pe înțelesul elevilor, forma, destinația și rolul Sfintelor slujbe (în) pentru viața credincioșilor. Se observă, fără prea mare greutate, că marea majoritate a credincioșilor nu înțeleg și nu se pot integra, astfel, îndeajuns în atmosfera propusă de slujbă.

● **Prof. Todea Anna, Liceul teoretic Pâncota:** Am încercat să-i stimulez să participe la slujbele bisericii făcând la ore așanumita integrare liturgică, adică discutarea Evangheliei de duminică, sfântul zilei, sărbătorile ocazionale.

E foarte de folos practica spovedaniei în grup, cu clasa și participarea împreună la liturghie.

Activități religioase extrașcolare

● **Prof. Răzvan Surcel, Colegiul Național „Elena Ghiba-Birta":** Consider că profesorul de religie trebuie să încerce să se apropie de sufletul elevilor, să devină prietenul lor în sensul cel mai pur al cuvântului. Să conștientizeze că pe calitatea informațiilor religioase și a tactului său pedagogic poate fi construit un mod de viață sănătos și moral. Elevul este sensibil la sentimentul religios și ca atare trebuie cultivat cu mult rafinament.

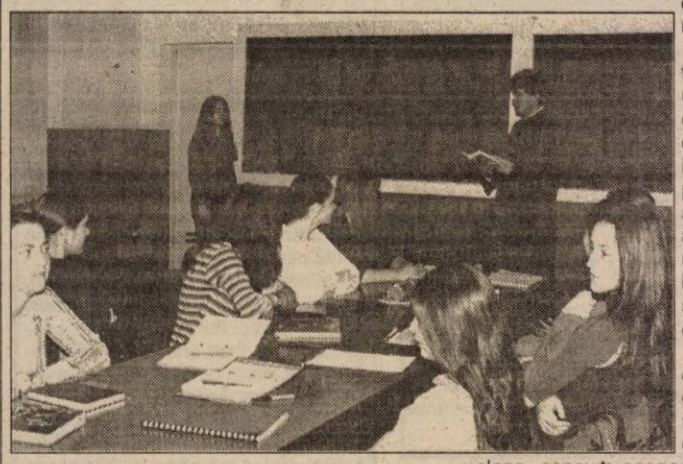

Disciplina „religie" este o disciplină democrată, care oferă profesorului bogate posibilități pentru a o face cât mai atractivă. În acest sens, cred că sunt indicate activitățile religioase extrașcolare, cum ar fi excursii la mănăstiri sau acțiuni filantropice - care să-i facă pe elevi mai responsabili și mai atenți la cei din jur. Personal, în preajma Crăciunului, am închegat un grup de colindători cu care am mers la copiii prea de timpuriu triști. Rezultatul a fost cât se poate de satisfăcător. De asemenea, în excursiile pe care le-am efectuat, am căutat să-i duc pe elevi la mănăstirile ce sunt vechi vetre de spiritualitate românească, înzestrate cu muzee și moaște de sfinți.

Aceste activități întăresc și îmbogățesc cunoștințele religioase ale elevului, deschizându-i totodată interesul pentru spiritualitatea ortodoxă. Toate acestea consider că au un impact major asupra modului lor de viață și gândire.

Cred că originalitatea mea constă în modul liber și flexibil de a expune învățăturile Bisericii cât și de a dialoga cu elevii.

● **Prof. Igaș Petru, Liceul Sebiș+Ineu:** În școlile unde predau religie caut să țin legătura și cu biserica, precum și cu familiile de unde provin copiii.

Dacă ținem cont că: școala, familia și biserica sunt trei locuri (factori) care contribuie la educarea copilului, în calitate de profesor de religie caut, dincolo de catedră, să organizez cu elevii mei: ■ excursii ■ concursuri biblice ■ jocuri ■ ore în care învățăm împreună cântece, poezii ■ colinde în perioada sărbătorilor de iarnă etc.

Biserica Penticostală, unde slujesc, are în vedere acest aspect de a face punți de legătură cu școala și părinții copiilor. Am satisfacția să colaborez cu colegii altor confesiuni arătând unitatea la care suntem chemați, spirit în care creștem și tânăra generație.

Obișnuința de a merge la biserică

● **Prof. Mandă Beatrice, Școala Gen. nr. 22:** Elevii trebuie să înțeleagă că mântuirea nu o găsim în afara Bisericii. Ei nu se pot obișnui dintr-o dată să meargă la Biserică. Trebuie obișnuiți de mici, puțin câte puțin. Familia are un rol primordial în acest sens. La școală, noi, profesorii de religie, continuăm ceea ce familia a început.

Prin excursii la biserici și mănăstiri (chiar și la cele de alt cult) căutăm să le trezim interesul față de lăcașurile de cult.

Elevii ar trebui antrenați în diferite activități legate de Biserică și prin Biserică, de comunitate. Astfel, la noi la școală funcționează de mai bine de zece ani un cor bisericesc, alcătuit din copii, condus și pregătit de d-na prof. de muzică Lödi Magdalena. Ei știu să dea răspunsurile la Sfânta Liturghie, cântă la nunți și participă la concursuri și spectacole. Astfel, participă și părinții elevilor, care doresc să-i asculte pe copiii lor, creându-se astfel legătura dintre biserică și comunitate.

De altfel, din 1997 funcționează în școală un cabinet de religie, care este permanent dotat cu planșe, cărți, icoane (pe sticlă și lemn) pictate de elevi. De asemenea, săptămânal avem un cerc de religie, unde elevii participă benevol și sunt discutate și abordate probleme care-i interesează pe ei.

Pentru a suplini lipsa olimpiadei școlare, am organizat la fiecare sfârșit de an școlar un concurs tematic între clase, concurs sponsorizat de preoții parohiei Micălaca veche. Concursul a fost organizat într-un climat modern și elevii s-au implicat cu multă dăruire și entuziasm.

● **Prof. Angela Sabău, Școala Specială Petriș:** În cazul elevilor normali, familia este un factor important în punerea temeliei învățăturilor creștine în sufletul copiilor, profesorul clădind pe această temelie, iar preotul desăvârșind prin împărtășanie unirea fiecărui suflet cu Hristos. La copiii cu probleme speciale, profesorul, și în special cel de religie, este și părinte, și profesor și înlocuiește de multe ori prezența duminicală a preotului în fața lor, deoarece acești copii, în general pot merge doar însoțiți la biserică. Legătura între școală și biserică trebuie să fie foarte strânsă. Ceea ce se fundamentează în școală trebuie desăvârșit în biserică. Trebuie subliniat că elevii trebuie să ajungă în biserică.

● **Prof. Lucian Farcașiu, Școala Generală nr. 6:** Din ceea ce încerc să realizez de câțiva ani, de când sunt dascăl la catedra de „Religie", am înțeles că munca noastră nu se poate limita doar la simpla activitate de la oră (pentru că, vai! timpul e atât de puțin) și e de mare trebuință, pe lângă simpla informare pe care o facem, oricum, la ore, o încercare de integrare a copiilor în spațiul ecclesial, în lăcașul bisericesc. Prezența copiilor la biserică nu trebuie să se limiteze doar la spovedania și împărtășania din vremea posturilor, ci trebuie să devină obișnuință și, mai mult decât atât, mod de existență... existență din viața și harul Bisericii. Școala noastră realizează (și prin osteneala preoților de la Parohia Șega I) în fiecare sâmbătă, între orele 10-11, chiar în biserica parohiei, un cerc de religie, în care atenția noastră se îndreaptă spre temele pe care nu reușim să le epuizăm în clasă (în special teme biblice - studiate în mod aprofundat, activități de destindere: cântece, versuri). Cercul de religie nu se desfășoară în mod întâmplător în spațiul bisericii, tocmai din dorința de a crea integrarea copiilor în viața bisericii. Cercul îl vrem continuat, prin prezența copiilor în duminici și sărbători la slujbele Sfintei Biserici.

Preoții din parohia noastră sunt prezenți în școală la toate activitățile cultural-religioase pe care le organizăm în dorința de a ieși în întâmpinarea copiilor, adresându-le întotdeauna îndemnuri de a veni la Biserică. În sensul acesta, activitățile și serbările pe care le organizăm se întâmplă în incinta școlii, dar le prezentăm și în lăcașul bisericesc. Participăm la slujbele bisericii. Copiii școlii noastre au dat de mai multe ori răspunsurile liturgice la Sfânta Liturghie, impresionându-i pe credincioși și făcându-și astfel simțită prezența în cadrul comunității.

Participăm, de asemenea, în fiecare an, la parastasul pentru eroii neamului, de Ziua Înălțării Domnului, cu program religios-cultural și național. Creăm astfel în sufletul copiilor sentimentul apartenenței la neam și atașamentul pentru valorile religios-morale imprimate în sufletul poporului nostru.

Prin toate acestea, încercăm nu doar să-i formăm, ci în primul rând să formăm sufletul copilului.

Legătura cu preoții din parohii

● **Prof. Cugerian-Rațiu Simona, Grupul Școlar „Ion Creangă" Curtici:** În încercarea de a stabili o legătură mai bună între școală și biserică, am organizat un cerc de religie pe lângă biserică, unde discutăm și aprofundăm diferite teme religioase care nu sunt cuprinse în programa școlară și anumite probleme de viață cu care se confruntă copiii. În încercarea de a-i ajuta pe copiii din parohie să se apropie unii de alții, organizăm sărbătorirea zilei onomastice împreună și intenționăm să efectuăm excursii împreună cu părintele paroh. Acest cerc cuprinde pe lângă grupa de școlari chiar și o grupă de copii preșcolari.

● **Prof. Guleș Nicolae, Grupul Școlar Athanasie Marienescu - Lipova:** Personal, cred că drumul spre biserică poate să treacă pe la ora de religie și să pornească de aici. Vizitarea bisericii la unele ore de religie, spovedania și împărtășania în posturile Paștilor și Crăciunului sunt numai unele dintre aceste metode.

Din discuțiile cu elevii în urma lecțiilor de religie, am aflat că postul și rugăciunea alături de mersul la biserică au devenit un lucru obișnuit și normal în viața lor.

● **Prof. Suciu Vasile, Grupul Școlar Athanasie Marienescu - Lipova:** Discuția logică argumentată spre problemele familiei, moralitatea și rugăciunea particulară, necesitatea faptelor bune; sfaturile bune, prin excelență, le primim în biserică, acolo unde preotul, dacă este și un exemplu viu, ne dă pildă și încredere pentru încă o săptămână...

Pentru a afla puțin câte puțin despre ADEVĂR va trebui tot în acest mod să mergem acolo unde rugăciunea în comun și harul există.

● **Prof. Sorin Ardelean, Liceul German Arad:** Legătura cât mai bună între școală și biserică se poate face de către profesor spre elevi în mod eficient prin următoarele: ◆ participarea cu clasa sau elevii la viața liturgică a bisericii: la Sfânta Spovedanie, Sfânta Împărtășanie, Sfânta Liturghie, la alte slujbe; ◆ prin pilda morală sau exemplul personal în timpul orelor, dar și în afara școlii, prin ținută impecabilă sau ireproșabilă, tinzând spre desăvârșire sau sfințenie; ◆ participarea nu numai cu mintea, dar și afectivă, cu elevii, la sfintele slujbe, la modul autentic de viețuire creștină; ◆ implicarea la coruri religioase sau bisericești nu numai de către profesori, dar și de către elevi; ◆ cunoașterea tezaurului de credință creștină, dar și trăirea acestuia prin participarea la conferințe religios-culturale și la concerte religioase; ◆ participarea la excursii-pelerinaj cu elevii; ◆ implicarea caritativ-socială la acțiuni de binefacere ale Bisericii sau luând inițiative proprii de dragoste creștină cu profesorii sau elevii la ajutorarea semenilor aflați în nevoi; ◆ strădania noastră bună de a ne face sau de a fi modele în lumea de azi.

Am consemnat doar câteva din „experiențele" împărtășite de profesorii care predau Religia. Unele sunt concrete și veridice, altele par mai mult a fi exemple teoretice (probabil din ce s-a învățat la facultate). Esențial este însă că, în majoritatea școlilor, profesorul de religie își cunoaște menirea și se preocupă cu seriozitate de îndrumarea elevilor spre biserică.

Pagină realizată de: VASILE FILIP; Foto: V. MUSCA

Invitatul nostru

„DOAR SAFILAR NU POATE ȚINE ECHIPA ÎN LIGA NAȚIONALĂ"

● Afirmă Mihai Petrică, vicepreședintele clubului de handbal masculin HC Safilar

Hc Safilar a pornit la drum în noul campionat cu un singur gând, acela de a promova în elita handbalului național. Cu toate că evoluțiile bune au alternat cu cele mai puțin favorabile, jucătorii arădeni și-au intrat încetul cu încetul în formă, reușind un final de tur chiar foarte bun.

În această pauză competițională am considerat că este necesar să stăm de vorbă și cu „mai marii" formației. L-am ales pe dl. Mihai Petrică, vicepreședintele clubului HC Safilar, pentru o scurtă discuție despre echipă.

- Domnule Petrică, echipa a început campionatul cu un nou nume și cu un alt antrenor pe lângă Ștefan Deacu. Ce ați adus nou în sânul lotului?

- În primul rând stabilitate din toate punctele de vedere. Domnul Alin Dicu, președintele echipei, a făcut multe pentru această grupare. Un exemplu ar fi faptul că nu mai sunt probleme atunci când trebuie să-i răsplătim pe băieți. Dacă nu ar fi fost domnul Dicu, nu cred că ar fi existat echipa.

- La startul campionatului de ce s-a renunțat la câțiva jucători?

- Salariul băieților este de un milion jumătate - două milioane. Marius Novac joacă în Ungaria, unde este mult mai bine plătit. Liviu Dima este în armată la Brașov până în februarie și evoluează pentru echipa brașoveană, dar s-ar putea din primăvară să se întoarcă acasă.

- Domnul vicepreședinte, HC Safilar a avut în prima parte o evoluție oscilantă. Ce părere aveți?

- Într-adevăr, startul campionatului a fost mai ezitant. Majoritatea jucătorilor sunt tineri, din vechea echipă au mai rămas doar Huian, Dreghici și Tudor. Dar jocul echipei a început pe la jumătatea primei părți să meargă din ce în ce mai bine. Nici o echipă nu e de neînvins.

- Încă de la început s-a vorbit de promovare. Ce șanse considerați că avem să jucăm în Liga Națională?

- Șanse sunt. Avem o echipă tânără, de perspectivă și doi antrenori serioși. Dar problema e alta. În afară de Safilar nu ne ajută nimeni.

- Să presupunem că promovăm. Cu această echipă și cu situația actuală vom rezista în Liga Națională?

- Cu echipa pe care o avem, da,dar nu și din punct de vedere financiar. Desigur, ar mai trebui, dacă am mai găsi pe cineva care să ne ajute, să aducem doi jucători de valoare.

- Domnule Petrică, de ce nu a efectuat HC Safilar un cantonament de iarnă?

- Noi avem un buget stabilit încă de la începutul campionatului. Stagiul de pregătire pe care am fi vrut să-l desfășurăm la stațiunea „1 Mai" de la Felix ne-ar fi costat 60 de milioane. Am fi rămas fără bani spre sfârșitul părții a doua a competiției. Băieții au efectuat un semicantonament de șapte zile la Arad, adică 2 antrenamente pe zi.

- Cum vedeți partea a doua a campionatului?

- Încercăm să câștigăm toate meciurile. Nu renunțăm și vrem neapărat să intrăm în prima divizie. Cum v-am mai spus, putem „bate" oricare echipă din serie.

- Vă mulțumim!

A consemnat
ADELA CIOLOCOI

Deoarece lucrurile nu au fost puse încă la punct

CONDUCĂTORII CLUBULUI UTA ÎI AMENINȚĂ PE „FUGARI"

Deși președintele Lupaș a spus că se vor clarifica multe din necunoscute care persistă la clubul UTA, vizavi de plecările și venirile de jucători, iată că am ajuns la sfârșitul săptămânii și lucrurile sunt încă „în ceață".

Videoton a făcut o ofertă conducătorilor arădeni, pentru Precious, ce a fost catalogată drept „jignitoare" și ungurii sunt așteptați să ridice prețul, pentru că - altfel - nici gând de transfer. Poate vor apărea noutăți ... săptămâna viitoare.

Farul Constanța a renunțat la Buhuș, acesta a revenit la echipa lui Ionuț Popa, cu „coada între picioare", dar - culmea - se zice că jucătorul a refuzat să semneze cu UTA, pentru că nu-i convin condițiile impuse de club. Deși ieri, președintele Lupaș nu a confirmat, dar nici nu a infirmat știrea, conducătorul UTA-ei ne-a declarat, totuși, că la începutul săptămânii viitoare părțile se vor pune la masa tratativelor. Așadar, mai așteptăm.

Marius Mârne se joacă „cu focul", atâta timp cât UTA nu s-a înțeles cu F.C. Bihor. Președintele Lupaș a spus că transferul portarului arădean la gruparea bihoreană e departe de a fi finalizat, iar dacă... săptămâna viitoare nu se va ajunge la o înțelegere între cele două cluburi, Mârne va trebui să revină.

Mai mult decât atât, Marin Lupaș a trecut la atac, deoarece jucătorii l-au cam driblat, făcând totul pe ascuns. Așa stând lucrurile, conducătorul UTA-ei „sare la gâtul" celor trei „fugari", efectiv amenințându-i. **„Dacă nu vom reuși să-i transferăm de la UTA, la prețurile cerute de noi, cei trei vor trebui să semneze contracte cu clubul nostru, pentru următorii doi ani, cu condițiile noastre. În caz de refuz, cei trei vor fi suspendați de UTA până la expirarea contractului, adică până la vară."**

Deci, totul e clar.

Măgureanu și Știrbu s-au ales cu „praful de pe tobă". Dacă primul a părăsit deja echipa, Ionuț Popa neavând nevoie de el, dar încercând să-l direcționeze către West Petrom Pecica, Știrbu își trăiește ultimele zile în lotul „Bătrânei Doamne".

Deși antrenorul Ionuț Popa zice că mai vrea să-l vadă pe jucător, președintele Lupaș a fost direct: **„S-a renunțat la cei doi, nu știu însă dacă Măgureanu și Știrbu se mai pregătesc - totuși - sub comanda lui Ionuț Popa. Sigur, cei doi nu vor juca la UTA în retur."**

Așadar, lucrurile nu sunt puse la punct la F.C. UTA. Poate că performanța juniorilor - la puternicul turneu de la Viareggio - îi va face pe conducători să judece perfect lucrurile și să ia hotărârile cele mai bune. De cine are și nu are nevoie F.C. UTA? La asta trebuie să mediteze foarte bine Marin Lupaș et comp.

LEO SFÂRA

Handbal masculin

HC SAFILAR - ÎN PLINĂ ACTIVITATE

Mai sunt trei săptămâni până se dă startul meciurilor din returul campionatului de handbal masculin - Divizia A. În tot acest timp, băieții de la HC Safilar au în program, pe lângă antrenamente și o serie de jocuri cu caracter de verificare. Primele s-au desfășurat joi și vineri la Sala „Polivalentă", parteneră de întrecere fiind formația HCM Oradea. Sportivii arădeni și-au adjudecat victoria în ambele partide. A fost 26-24 în prima confruntare, golurile arădenilor purtând semnătura următorilor: Huian 5, Cristescu 5, Dreghici 5, Ursache 4, Gabor 3, Vițișan 2, Biriș 1, Revilak 1. Ieri, diferența de scor a fost ceva mai mare 33-27, pentru HC Safilar au marcat: Huian 11, Dreghici 6, Biriș 5, Sergheev 3, Cristescu 3, Gabor 2, Ursache 2 și Revilak 1. Din nefericire, ce-a dea doua partidă a fost cu ghinion pentru Adrian Dreghici, jucătorul suferind o accidentare la piciorul stâng, și din câte se pare e vorba de o entorsă.

„Suntem mulțumiți de scor, dar mai avem multe de făcut. Ratăm foarte mult în situații clare, probabil, din lipsă de concentrare a jucătorilor. Greșim în transmiterea mingii în fază a doua a atacului ce frânează evoluția pozitivă a echipei în următoarele momente ale jocului" - ne-a declarat antrenorul Ioan Buruc la finalul meciului de ieri.

Mâine, HC Safilar onorează cu prezența turneul din localitatea maghiară, Mako, unde va da piept cu HC Mako, Tiszaföldvár și Sânicolaul Mare. Urmează, în cursul săptămânii, un meci cu Știința Lovrin, iar în weekend, handbaliștii arădeni se vor deplasa la Oradea pentru a lua parte la un nou turneu.

A. CIOLOCOI

Polo

ÎN CĂUTAREA PRIMEI VICTORII

Astăzi și mâine, la bazinul acoperit „Delfinul" din orașul nostru, Astra Arad, întâlnește formația bucureșteană Sportul Studențesc. De data aceasta arădenii se vor afla față în față cu o echipă abordabilă, pe care, beneficiind și de avantajul „terenului" propriu, o pot învinge în ambele întâlniri. Ar fi primele succese pentru „astrali" în prezentul campionat, care, în afara rezultatelor de egalitate obținute în compania CFR-ului din Cluj, au înregistrat înfrângeri pe linie, majoritatea lor la diferențe de scor „astronomice".

Și pentru că antrenorul Ladislau Striffler este hotărât să-și ajute elevii din bazin, în primul rând „vechea gardă" are datoria să ofere un „gram" de satisfacție suporterilor arădeni. Asta nu înseamnă că jucătorii mai tineri nu vor avea ocazia să-și arate calitățile, însă cu condiția de a contribui la obținerea unor rezultate pozitive. Pentru că ar fi cu adevărat rușinos să încheiem actuala ediție a Superligii Naționale având înscrisă cifra 0 în dreptul victoriilor.

Așadar, în această seară de la ora 18,00 și mâine de la ora 10,00, arădenii sunt așteptați în număr cât mai mare la bazin pentru a-și susține favoriții.

CĂLIN MNERIE

La finala CN de juniori II

11 JUDOKA ARĂDENI, ÎN CĂUTARE DE MEDALII

În acest weekend, Sala Sporturilor „Victoria" găzduiește finala CN de judo pentru juniori II. După faza județeană organizată cu câteva săptămâni în urmă, a urmat etapa zonală ce a avut loc în patru orașe din țara noastră, judoka arădeni participând la cea desfășurată la Alba-Iulia. Astfel, 11 sportivi din orașul nostru s-au calificat la ultimul act al competiției, unde pe lângă ei mai participă peste 200 de tineri. Întrecerea fetelor este programată astăzi, după meciurile de baschet, iar băieți se vor „lupta" mâine dimineață cu începere de la ora 9,30. Cu această ocazie la Arad se vor afla antrenorii loturilor naționale de juniori, Octavian Crețu la băieți și Ștefan Vodă la fete, care vor organiza un trial de selecție printre sportivi. De asemenea, vor fi prezenți la Sala „Polivalentă" și Mihai Ciocu - secretarul F.R.J. și directorul tehnic principal - Ioan Moraru.

Ne reprezintă la această competiție următorii judoka: **Izabela Kelemen (cat. 44 kg) - CSȘ Gloria; Diana Mladin (cat. 48 kg) - CS Cimvest Petrolul; Daniela Ary-Török (cat. 52 kg) - CSȘ Gloria; Ana Maria Varga (cat. 52 kg) - CS Cimvest; Izabela Triff (cat. 70 kg) - CSȘ Gloria; Alexandra Sfârlea (cat. +70 kg) - CSȘ Gloria; Răzvan Coman (cat. 50 kg) - CSȘ Gloria; Andrei Coman (cat. 55 kg) - CSȘ Gloria; Marius Chirilă (cat. 73 kg) - CSȘ Gloria; Radu Gherdan (cat. 81 kg) - CSM Arad PAB România; Mihai Nemeth (cat. + 90 kg) - CSȘ Gloria.**

De pregătirea tinerilor judoka de la CSȘ Gloria se ocupă Mihai Teleki, de cei de la CS Cimvest Petrolul, Ioan Brădean, iar sportivul de la CSM Arad PAB România este antrenat de Dorel Lazăr.

La sfârșitul competiției se vor acorda diplome și medalii. Nouă nu ne rămâne decât să le urăm finaliștilor noștri mult succes.

ADELA CIOLOCOI

Șahul ca spectacol ***Marea schismă a șahului (XII)***

PRIMUL DINTRE EGALI...

Întâmplări de pomină s-au petrecut la școala sovietică de șah în vremea sa cea tânără. Gândul, ca o troică, ne poartă spre ele prin timpul troienit de uitare.

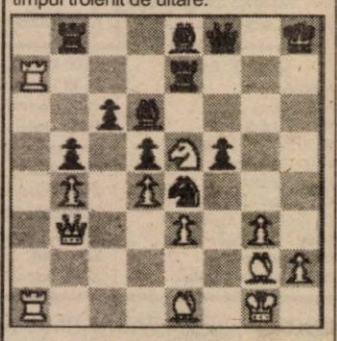

Suntem în 1951. Botvinnik este pe punctul să piardă titlul de campion mondial de șah în fața lui David Bronstein, candidatul - sovietic și el - care a parcurs un drum lung și greu de calificare până la acest meci suprem. Este partida a 22-a și poziția din diagramă.

Bronstein, cu piesele albe joacă: 1. g4!! fg4 2. Ne4 de4 3. Nh4 Te5. 4. de5 Ne5 5. Tf1 Dg8 6. Ng3 Ng7 7. Dg8 și Botvinnik cedează. Scorul devine 11,5 - 10,5 în defavoarea sa, înaintea ultimelor două partide ale meciului! Apare o problemă gravă în acest an 1951: cine îi va raporta lui Stalin că... tovarășul Botvinnik, fondatorul și... „directorul" școlii sovietice de șah a pierdut titlul de campion mondial?

Rezolvarea o găsește Botvinnik însuși. El „egalează" scorul în următoarea partidă iar în ultima - o remiză de 22 de mutări - Bronstein ne lasă dovada că a înțeles dramatic principala „clauză" a meciului: avea voie să joace dar nu și să câștige!

Botvinnik a fost - am văzut - campionul mondial al meciurilor „egale". El, care se voia izolat ca și Lasker, într-un înalt turn de fildeș al șahului, a participat printre muritorii de rând ai jocului doar la olimpiadele șahiste, fiind afișat ca un steag de pavoaz al marii Uniuni Sovietice. Într-o astfel de poziție l-a întâlnit pe Fischer, în meciul URSS-SUA, la Olimpiada de Șah de la Varna (Bulgaria) în 1962. Botvinnik s-a chinuit să obțină o remiză, câștigul scăpându-i șahistului american, pe atunci în vârstă de numai 19 ani. A fost și singura lor partidă de șah jucată... la tablă!

Cât despre concluzii, Botvinnik le-a tras - la tot și la toate - încă din 1961, după recâștigarea titlului de la Mihail Tal: „Cea mai importantă concluzie este aceea că actualmente (în anul 1961) nu există pe globul pământesc un șahist care să îi depășească în mod net pe ceilalți" - spune marele campion sovietic, dezvăluindu-ne un adevăr de-o șchioapă. Nu existau competiții și formule agreate de competiție pentru ca astfel de jucători potențiali să se fi putut exprima. Dar asta e altă poveste!

Pentru a-i justifica totuși prezența în fruntea șahului sovietic și al celui mondial, lui Botvinnik - aflat între atâția... egali - colegii, ideologii de la... „grupa de latină" din școala de șah, i-au alăturat un atribut latin celebru: primus inter pares (primul dintre egali).

Buni băieți la limba latină „elevii" sovietici de atunci, de la școala de șah!

Tovarășilor sovietici de astăzi însă, nu le mai plac limba lui Vergiliu, Juvenal și Ovidiu. Și totul este din cauza limbii noastre române, care și ea este... latină.

Și - mai ales - este vie!

G. MILUTIN

ANUNȚ ȘAH

Se aduce la cunoștința celor interesați că începând cu data de 18.02.2002 se organizează faza optimi de finală a Campionatului Național Individual Masculin Ed. 2002.

Pot lua parte cei care s-au calificat din cele trei grupe de șaisprezecimi precum și toți jucătorii care au categoria 2-a de clasificare.

Ședința tehnică va avea loc în ziua de 18 februarie a.c. la ora 17 la Casa de Ajutor Reciproc a Pensionarilor din Arad, din Piața A. Iancu nr. 21 în curte Et. 1.

Participanții sunt solicitați să se prezinte la Ședința Tehnică cu carnetele de legitimare.

Cei care dintr-un motiv sau altul nu au carnete, vor prezenta câte două fotografii format buletin (pot fi alb negru), buletinul de identitate și copia certificatului de naștere.

Asociația Județeană de Șah Arad

SÂMBĂTĂ, 16 FEBRUARIE 2002

TVR 1
7,00 Ceasul deșteptător
8,00 Desene animate
8,50 Garajul lui Ziggy
10,20 Necazuri de pușcoaică - s.
11,10 Auto Club
11,55 O vedetă... populară
12,45 Debut 50 Plus
13,45 Jurnalul de prânz
14,00 Desene animate
(●) 14,15 Inimă de cristal - dramă, Spania, 1985
16,00 Garantat 100%
17,00 Ora G
18,00 Teleenciclopedia
19,00 Muzica e viața mea! - cu Iuliana Marciuc
20,00 Jurnal. Meteo. Sport
20,25 Agenda europeană
20;30 Curat Caragiale! Parol!
(●) 20,35 Titanii - s.
(●) 21,35 Gitanul Andres - dramă, Spania, 2000
23,20 Jurnalul de noapte
(▲) 23,35 Decizii dureroase - dramă, SUA, 1988
1,15 Garantat 100% - rel.
2,15 Jurnal. Meteo. Sport - rel.
2,45 Bucuriile muzicii - rel.
3,45 Teleenciclopedia - rel.
4,45 Debut 50 Plus - rel.

TVR 2
7,00 Jocurile Olimpice de iarnă. Hochei: Finlanda-SUA
8,00 Veni, video, vici!
8,15 Reforma la bani mărunți - rel.
8,40 Arta apărării
9,10 Desene animate - rel.
10,25 Gata cu fumurile!
10,30 Arca lui Noè
11,00 Lumea lui Chit-Chit
11,45 Magicianul - s.
12,10 Piatra magică - s.
12,40 Avocații și asociații - s. Primul episod
13,35 Atlas
14,05 Planeta singuratică
15,00 Știri
15,05 Bărbați, la cratiță!
16,05 Fețe
16,10 Andromeda - s.
16,50 Jocurile Olimpice. Rezumatul zilei
17,55 Știri
18,00 Știri regionale
18,15 Gratzy Informatoru' - revista presei săptămânale
18,20 Trasee bănățene: Buziaș
18,35 noi@tvrtimisoara.ro: Drogobete sau Valentine's Day?
18,50 Gata cu fumurile!
19,00 Jocurile Olimpice de iarnă. Schi alpin, masculin, super-G
20,30 Scurte povestiri cinematografice - s.
21,00 Jocurile Olimpice de iarnă. Biatlon feminin, 10 km
21,50 Gata cu fumurile!
22,00 Știri
22,10 Prietenii - s.
22,50 Captiv în viitor - s.
(▲) 23,40 Despre viață și sex
0,25 Captiv în viitor - s.
1,15 Lee Evans - s.

PRO TV
8,00 Desene animate
9,00 Apărătorii planetei - s.
9,20 Desene animate
10,00 Gașca din Malibu - s.
10,30 Promotor
11,00 Gillette - lumea sportului
11,10 Snow-board magazin
11,35 Susannah și micul indian - dramă, SUA, 1939
12,55 Știrile Pro TV
13,00 Lano și Woodley - s.
13,25 News Radio - s. ultimul episod
(●) 13,50 Un sărut de milioane - f. rel.
15,40 Magazin Liga Campionilor
16,15 Zero - emisiune prezentată de Dalia, Cosmina și Vlad Craioveanu
16,45 Bucătăria lui Radu
17,20 Declarație de dragoste - comedie, romantic, România, 1985
19,00 Știrile Pro Tv
20,00 Vacanța Mare
(●) 21,00 Ce vrăji mai fac fetele - dramă/dragoste, SUA, 1998
(▲) 22,50 Oz, închisoarea federală - s.
(●) 23,45 Fetele rele cuceresc Vestul - western, acțiune, SUA, 1994
(■) 1,30 Erotica - film erotic
(●) 3,00 Marnie - spionaj, dragoste, SUA, 1964
5,00 Declarație de dragoste - f. rel.
6,30 Promotor - rel.

TV ACASĂ
7,00 Știrile de Acasă - rel.
7,30 Căsuța poveștilor - rel.
(●) 8,00 Amor de cățel - s. rel.
9,00 Căsuța poveștilor
9,30 Îngerașul - s.
12,40 Salomé - s., rel.
13,30 Dădaca - rel.
14,00 Trandafirii sunt pentru cei bogați - s. rel.
14,55 Aventuri pe gheață
16,00 Femei înșelate - s.
(●) 17,30 Amor de cățel - s.
18,30 Povești adevărate
19,00 Intrusa - s.
20,30 Mariu - primul episod
22,00 Nord și Sud - s. primul episod
23,00 Povești adevărate - rel.
23,30 Chef de chef - rel.
0,30 Femei înșelate - s. rel.
2,00 Nord și Sud - s. rel.
3,00 Muzica de Acasă
3,30 Acasă la români
5,30 La casa de vis - rel.

HBO
6,00 Vioara roșie - dramă, Marea Britanie, 1999
8,10 Cinema * cinema * cinema
8,40 Regăsirea - dramă, SUA, 1999
10,30 Dosarele Y - s.
11,00 Casa inteligentă - comedie, SUA, 1999
12,25 Joe împotriva vulcanului - comedie, SUA, 1990
14,05 Inamicul statului - acțiune, SUA, 1999
16,15 Nu deranjați - suspans, Olanda, 2000
18,00 Omul din Lună - biografic, SUA, 1999
20,00 La ceai cu Mussollini - dramă, Italia/Marea Britanie 1999
22,00 Factor de risc - acțiune, SUA, 1999
23,45 Vara lui Sam - dramă, SUA, 1999
2,10 Pe platourile de filmare
2,45 Ucide-mă mai târziu - comedie, SUA, 2001
4,15 Orașul întunecat - SF, SUA, 1998

PRIMA TV
7,00 Desene animate
10,00 Animale sălbatice. Documentar
11,00 Sport Magazin
14,00 Motor
14,30 Exploziv
15,00 Rugby: România-Spania
16,55 Haz la minut. Cu Ando
17,00 Will și Grace - s. primul episod
17,30 M.A.S.H. - s.
18,00 Focus
19,00 Vrei să fii miliardar?
19,59 Haz la minut. Cu Ando
19,30 Real TV
20,00 Banc-Show
22,30 «Găsește-mi loc în inima ta» - înregistrare concert Ștefan Bănică jr.
23,30 M. A. S. H. - s., rel.
0,00 Nemuritorul - s.
1,00 Film erotic
2,30 Focus - rel.

TELE 7 ABC
7,35 Știri
7,50 Muzică
10,00 Tentații - rel.
11,00 Documentar - rel.
12,00 Reportaj 7 abc - rel.
12,30 Cinetour
13,00 Cântece populare
13,30 Melodii, melodii
14,00 Film artistic - rel.
15,30 Documentar - rel.
16,00 Club ABC
17,00 As Show
18,00 Germania în direct - doc.
18,30 Telejurnal
19,00 Caleidoscopul artelor - doc.
19,30 Reportaj 7 abc
20,30 Film artistic
22,00 Cinetour
22,30 Club ABC - rel.
23,30 Știri
23,45 Muzică

ANTENA 1 – TV ARAD
7,00 Divertisment
7,30 Știri TVA - rel.
8,00 Un nou început
8,30 Păstorul cel bun
9.00 Lumea mare a celor mici
9,30 Fir întins
10,00 Casa de piatră
10,30 Roata de rezervă
11,00 BIT - emis. de informatică
(●) 11,30 Riscurile meseriei - rel.
13,00 **Misiune imposibilă** - s.
(●) 14,30 Zonă de impact - f. rel.
(●) 16,30 Spiritul Ninja - acțiune, SUA, 1984
18,00 Ispita - s.
19,00 Observator
19,43 Meteo
19,45 Sport
(●) 19,50 Forțe de elită - acțiune, SUA, 1998
21,45 Fotbal din Primera Division
(●) 0,00 Spiritul Ninja - f. rel.
2,30 Îngerii de pe Broadway - comedie, SUA, 1940
4,00 Ispita - s.
5,00 Fir întins - rel.
5,30 Casa de piatră - rel.
6,00 Roata de rezervă - rel.
6,30 BIT - rel.

TV RCS
8,30 Desene animate
9,00 Radical Power - s.
9,30 Heck se întoarce acasă - film
11,00 Știri RCS - rel.
11,45 Dragostea mea pentru tine - film
13,15 Trei destine - s.
14,00 Știri RCS - rel.
14,35 Dedicații muzicale
14,45 Frumusețe și stil
15,00 Frontiera live - rel.
16,30 O altfel de lume
17,00 Memories of years - doc.
18,00 Playabout - s. copii
18,15 Știri RCS
19,00 Neon Rider - s. doc.
19,52 Dedicații muzicale
20,00 Show cu ecou
22,00 Știri RCS
22,35 Z-MAN - film
24,00 Erotica

RADIO EUROPA FM (89,3 MHz)
6,00-10,00 O dimineață de milioane cu Dan Creța (8,00 Jurnalul de dimineață); 10,00 Turul României cu C. Stănciulescu; 12,00 Ora de film; 13,00 Jurnalul de prânz; 14,00 După-amiaza de week-end cu R. Constantinescu; 16,00 Europa top-hit cu Denis Ciulinaru; 18,00 Jurnalul de seară; 18,30 Discuri pe bandă cu Cristi Preda; 23,00 Europa lângă tine

RADIO PRO FM (92,1 MHz)
7,00 - 10,00 TOATĂ LUMEA PRO FM - cu Cătălin Lăpușcă; **10,00 - 11,00 CINÉ-VERITÉ** - cu Ada Rosetti; **11,00 - 14,00 CHEFACI ÎN WEEKEND** - cu Vali Bărbulescu; **14,00 - 16,00 TOP 30 AIRPLAY PRO FM** - cu Cristi Schnebli; **16,00 - 19,00 PRO FM PARTY LINE** - cu Mihai Gurei; **19,00 - 22,00 281.976** - cu Cătălin Lăpușcă; **22,00 - 23,00 DECADANCE** - cu DJ Mike; **23,00 - 3,00 HOT PARTY MIX**

RADIO ARAD & RADIO CONTACT (99,1 MHZ)
6,00 Super weekend; 8,00 Dimineață de weekend; 10,00 Radio Vocea Speranței; 11,00 Fabrica de hituri; 12,00 Super 50; 15,00 Sună la Sorin; 18,30 Contact Film; 19,00 Romanian Top 100; 21,00 Seară de weekend; 22,00 Până mâine dimineață

RADIO TIMIȘOARA
6,00 Ceasurile dimineții; 8,00 Muzică populară cu dedicații; 10,00 Pop matineu; 11,00 Magazin sportiv hibernal; 12,00 Amical; 13,00 Emisiune în lb. germană; 14,00 Emisiune în lb. maghiară; 15,00 Emisiune în lb. sârbă; 16,00 Actualitatea în 60 de minute; 17,00 Jurnal în culori; 17,05 Viața literară; 17,30 Românii de peste mări; 18,00 Izvoare fermecate; 19,00 Radiojurnal; 19,15 Balul de sâmbăta seara; 20,50 Călătorie în lumea poveștilor; 21,00 Sâmbăta sportivă. Știri: 6; 6,50; 7,50; 10; 11; 12,50; 16; 18; 21; 21,50. **Radio Jurnal:** 7; 19

RADIO „21" SEBIȘ (92,1 FM)
6,00 Mai puține vorbe, mai multă muzică - (p); 9,00 Floarea din grădină - muzică populară; 10,00 Weekend show 21; 12,00 România top 100; 15,00 Cântă-mi, lăutare! - muzică populară și dedicații; 16,00 Muzica ta; 19,00 Sus, paharul, fiecare! - muzică populară și dedicații; 20,00 Petreceți cu „21"; 22,00 House Nation - (p); 23,00 Party all the night - (p)

Redacția Adevărul nu își asumă răspunderea pentru modificările ulterioare intervenite în programele Radio - TV

DUMINICĂ, 17 FEBRUARIE 2002

TVR 1
7,00 Universul credinței
9,40 Horace și Tina - s.
10,30 Viața satului
12,00 Tezaur folcloric
13,00 Conferința de presă
13,55 Jurnalul de prânz
14,00 Spectacolul lumii văzut de Ioan Grigorescu
(●) 14,30 Urmărire pe gheață - comedie, SUA, 1943
15,55 Festivalul Național al Cântecului de Dragoste, ediția a V-a
17,30 Bravo, bravissimo!
19,00 Glume, boacăne, aventuri
20,00 Jurnal. Meteo. Sport
20,30 Curat Caragiale! Parol!
21,35 **Jocul** - thriller, SUA, 1997
23,45 Jurnalul de noapte
0,00 Bravo, bravissimo! - rel.
1,30 Ghici cine vine la tine? - rel.
2,30 Jurnal. Meteo. Sport - rel.
3,00 Festivalul Național al Cântecului de Dragoste, ediția a V-a - rel.
4,35 Știrile din sâmbăta asta - rel.

TVR 2
6,25 Jocurile Olimpice de iarnă. Hochei: SUA-Rusia
8,45 Veni, video, vici!
9,00 Medalion de interpret
9,30 Ferma
10,30 Cronici votive
11,00 Prietenii lui Piticot
11,45 Magicianul - s
12,10 Piatra magică - s.
12,45 Wishbone - s.
13,10 Gata cu fumurile!
13,15 Paradisul de lângă noi
13,45 Aleea cu ghimpi
14,05 Splendorile naturii
15,00 Știri
15,05 Gata cu fumurile!
15,15 Corpul uman - doc.
16,10 Andromeda - s.
16,50 Jocurile Olimpice - rezumat
17,55 Știri
18,00-19,00 La ceas de seară
18,30 Iubiri celebre ale secolului XX
19,00 Jocurile Olimpice de iarnă: Schi alpin feminin
20,20 Captiv în viitor - s.
21,10 Alee cu ghimpi - rel.
21,25 Ce nemaipomenit - s.
22,00 Știri
22,05 Prietenii - s.
23,15 Captiv în viitor - s.
23,45 Pop Club
0,45 Alee cu ghimpi - rel.

PRO TV
7,00 Desene animate
9,00 Războiul fiarelor - s.
9,20 Aparătorii planetei - s.
9,40 Action Man - s.
10,00 Pokemon - s.
10,30 Gașca din Malibu - s.
11,00 Parte de carte - talk-show
12,00 Profeții despre trecut cu Silviu Brucan
12,55 Știrile Pro TV
(●) 13,00 Cântec de dragoste - dragoste/dramă, SUA, 1999
(●)14,35 Charlie Chaplin
15,00 Mica romanță - comedie/romantic, SUA, 1979
16,50 Marcă înregistrată cu Andi Moisescu
(●) 17,20 Liceenii - comedie, romantic, SUA, 1987
19,00 Știrile PRO TV * Sport * Vremea
(●) 20,00 Insula secretelor - acțiune, SUA, 1995
22,10 Ca$$a Loco
(●) 22,45 Casa groazei - groază, thriller, SUA, 1994
0,25 Moștenire însângerată - erotic
2,00 Cântec de dragoste - rel.
3,00 Charlie Chaplin / Trecut preistoric & Charlot Chelner - rel.
3,45 Mica romanță - rel.
5,30 Meci Divizia Națională - rel.

TV ACASĂ
7,00 Povești adevărate - rel.
7,30 Căsuța poveștilor - rel.
8,00 Amor de cățel - s. rel.
9,00 Căsuța poveștilor
9,30 Îngerașul - s.
11,45 Intrusa - s. rel.
13,15 Mariu - s. rel.
14,45 Alice în Țara Minunilor - s.
15,30 La casa de vis
16,00 Ia-mă acasă!
16,30 Dragoste și putere - s.
17,30 Amor de cățel - s.
18,30 Povești adevărate * Vremea de Acasă
19,00 Intrusa - s.
21,30 Betty cea urâtă - succes mondial
22,30 Jake și grăsanul - primul episod
23,15 Povești adevărate - rel.
23,45 Sânge din sângele meu - s.
0,20 Dragoste și putere - s. rel.
(●)1,05 Marea demascare - rel.
2,30 Betty cea urâtă - succes mondial - rel.
3,30 Acasă la români, cântă-mi, lăutare! - rel.
4,30 Acasă la români (muzică populară) - rel.
5,30 La casa de vis - rel.

HBO
6,00 O vară cu prietenii - comedie, SUA, 1997
7,55 Trei frați păguboși - comedie, Franța, 1995
9,40 Cinema * cinema * cinema
10,10 Capcană pentru părinți - comedie, SUA, 1998
12,15 Dosarele Y - s.
12,40 Comedia inocenței - dramă, Franța, 2000
14,25 Ironia soartei - dramă, SUA, 1999
16,35 Să ningă din nou! - dragoste, SUA, 1999
18,05 Scream 3 - horror, SUA, 2000
20,00 Povestea noastră - comedie romantică, SUA, 1999
21,40 Halloween: după 20 de ani - horror, SUA, 1998
23,10 Joia neagră - acțiune, SUA, 1998
0,40 Vacanță sângeroasă - horror, Germania, 2000

PRIMA TV
7,00 Program pentru copii
10,00 Creaturi sălbatice
11,00 Tradițiile românilor
10,30 Să fii sănătos!
11,30 Top Zid. Top muzical
12,30 Nemuritorul - s. rel.
13,30 Levintza prezintă
14,00 „Găsește-mi loc în inima ta" - rel.
15,00 Real TV
16,00 Cronica cârcotașilor - rel.
17,00 Copiii spun lucruri trăsnite - rel.
18,00 Focus
19,00 Vrei să fii miliardar?
20,00 Obiectiv
21,00 Polițistul din Beverly Hills - comedie, SUA, 1984
23,00 Providence - s.
0,00 Nemuritorul - s.
1,00 Levintza prezintă - rel.
1,30 Focus - s., rel.

TELE 7 ABC
7,35 Știri
7,50 Muzică
10,00 Tentații
10,30 Desene animate
11,00 Documentar
12,00 Tentații
12,30 Club ABC - rel.
13,30 Melodii, melodii
14,00 Film artistic
15,30 Documentar
16,00 Cântece populare
17,00 As Show - rel.
18,30 Telejurnal
19,00 Documentar
19,30 Colierul de turcoaze - aventuri, România, 1985 cu Florin Piersic
21,30 Documentar
22,00 Loto. Parlul Trio. Bingo
22,30 Cântece populare
23,30 Știri
23,45 Muzică

ANTENA 1 – TV ARAD
6,30 Muzică populară
7,30 Viața spirituală - rel.
8,00 7 zile TVA - retrospectiva știrilor locale
9,00 Misiune imposibilă - s.
10,00 Vocea speranței
11,00 Robocop - s.
11,30 Bette! - s.
12,00 Fete contra băieți - comedie romantică, SUA, 1987
14,00 HI-Q noi -
16,00 Roswell - s.
17,00 Ispita - s.
18,00 7 zile
19,00 Observator
19,48 Meteo
19,50 Sport
20,00 Mandat pentru crimă - acțiune, SUA, 1990
21,45 Contraatac
23,00 Dl. Majestyk - acțiune, SUA, 1974
5,00 „HI - Q noi" - rel.

TV RCS
8,30 Desene animate
9,00 Mămica detectiv - film
9,30 Program religios
10,00 Radical power - s.
10,30 Aventurile lui Huck - s.
10,50 Dedicații muzicale
11,00 Știrile RCS - rel.
11,45 Show cu ecou - rel.
13,45 Ultima evadare a lui Thomson - film
15,15 Omul din balcon - film
16,40 Farmacia de serviciu - s.
17,15 Retrospectiva 7x7 -știri
19,00 Cultural
20,00 Generația mea - divertisment
21,00 Veteranii muzicii soul - film
23,00 Hit Squad - s.
23,30 Moarte falsă - film
(■) 1,00 Erotica

RADIO EUROPA FM (89,3 MHz)
6,00-10,00 O dimineață de milioane cu Dan Creța (8,00 Jurnalul de dimineață); 10,00 Magazin deschis - cu C. Stănciulescu; 12,00 Prieteni fără cuvinte; 13,00 Jurnalul de prânz; 13,20 După-amiaza de weekend cu D. Ciulinaru; 18,00 Jurnalul de seară; 18,30 Interviurile Europa FM; 19,00 Europa Gold cu Dan Creța; 23,00 Europa lângă tine

RADIO PRO FM (92,1 MHz)
7,00 - 10,00 TOATĂ LUMEA PRO FM - cu Flavius Eșnican; **10,00 - 11,00 AUTOSHOW** - cu Nono Semen; **11,00 - 14,00 CheFACI ÎN WEEKEND** - cu Vali Bărbulescu; **14,00 - 16,00 HEAT PRO FM** - cu Mihai Gurei; **16,00 - 17,00 TOP TEN PRO FM** - cu Marius Dobre; **17,00 - 19,00 TONOMATUL PRO FM** - cu Cristi Dicianu; **19,00 - 21,00 281.976** - cu Flavius Eșnican și Cătălin Lăpușcă; **21,00 - 23,00 TOP 30 AIRPLAY PRO FM** - cu Cristi Schnebli - rel.; **23,00 - 24,00 DEEP BEATS** - cu DJ Sleek; **24,00 - 2,00 ZONA LIBERĂ** - cu DJ Vasile

RADIO ARAD & RADIO CONTACT (99,1 MHZ)
6,00 Super weekend; 8,00 Viața spirituală; 8,30 Mileniul III; 9,00 Simți NRG!A; 10,00 Sfânta Liturghie de la Catedrala Ortodoxă Arad; 12,00 Radio Vocea Speranței; 14,00 Weekend în doi; 15,00 Super weekend; 19,00 Seară de weekend; 21,00 E numai rock'n'roll; 22,00 Contact FM

RADIO TIMIȘOARA
6,00 Radioprogramul sătenilor; 8,00 Universul credinței; 8,30 Diapazon coral; 9,00 Uniți sub tricolor; 10,00 Pop matineu; 11,00 Actualități, muzică, sport; 12,00 Duminica la prânz; 13,00 Emisiune în lb. germană; 14,00 Emisiune în lb. maghiară; 15,00 Emisiune în lb. sârbă; 16,00 Emisiune în lb. bulgară; 16,30 Emisiune în lb. cehă; 17,00 Emisiune în lb. slovacă; 18,00 Astra Română; 19,00 Radiojurnal; 19,15 Show-ul de duminică; 20,50 Călătorie în lumea poveștilor; 21,00 Curierul de seară; Știri: 6; 6,50; 7,50; 10; 11; 12,55; 18; 21; 21,55. **Radiojurnal:** 7; 19

RADIO „21" SEBIȘ (92,1 FM)
6,00 Mai puține vorbe, mai multă muzică - (p); 9,00 Floarea din grădină - muzică populară; 10,00 Weekend show „21"; 13,00 Duminică împreună; 15,00 Cântă-mi, lăutare! - muzică populară și dedicații; 16,00 Muzica ta; 19,00 Sus, paharul, fiecare! - muzică populară și dedicații; 20,00 Cutia Pandorei; 22,00 „21" by request - (p); 23,00 Love time - (p); 24,00 „21" Night hits - (p)

Redacția Adevărul nu își asumă răspunderea pentru modificările ulterioare intervenite în programele Radio - TV

Nominalizările la OSCAR

Nominalizările la premiile Oscar, anunțate marți, au adus cîteva cifre sau situații în premieră pentru candidații care își vor disputa prețioasa statuetă ce va fi acordată la 24 martie.

- **"The Lord of the Rings"** este al șaptelea film din istorie care cîștigă 13 nominalizări. Numai "Eve" în 1950 și "Titanic" în 1997 au depășit această cifră, cu cîte 14 nominalizări fiecare.

- Actorul australian **Russell Crowe** a fost nominalizat pentru al treilea an consecutiv. Anul trecut, el a și cîștigat premiul pentru cel mai bun actor cu "Gladiator", iar în 2000 a candidat cu cel din "The Insider". Dacă în acest an va triumfa din nou, Russell Crowe se va alătura "clubului" restrîns al actorilor care au reușit performanța de a primi un Oscar în doi ani la rînd și din care fac parte, printre alții, Spencer Tracy, Katherine Hepburn și Tom Hanks.

- Pentru a doua oară în cariera sa, **Kate Winslet** este nominalizată alături de o actriță care interpretează același personaj ca ea: anul acesta ea împarte cu Judy Dench personajul scriitoarei Iris Murdoch în "Iris". În 1997, ea a candidat la Oscar alături de Gloria Stuart, amîndouă jucînd personajul Rose DeWitt Bukater în "Titanic".

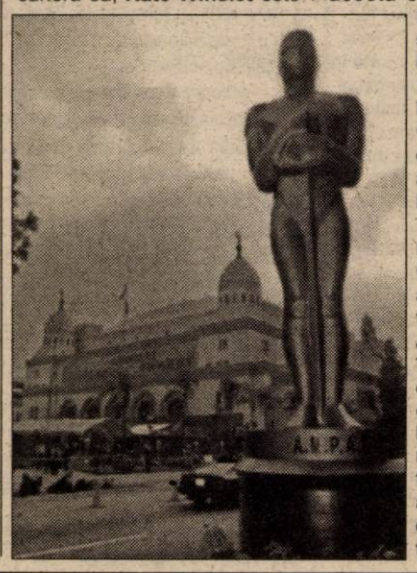

- Recordul de nominalizări la Oscar pentru un artist în viață aparține compozitorului **John Williams**, care în acest an candidează la categoria cea mai bună coloană sonoră originală, cu "A.I.: Artificial Intelligence". El a ajuns astfel la 41 de nominalizări. În trecut, numai doi artiști au atins cifre mai mari: Walt Disney (64 de nominalizări) și Alfred Newman (45).

- Creatorul de efecte speciale **Dennis Muren**, nominalizat tot pentru "A.I.", ar putea să stabilească și el un record, cel al artistului în viață cu cel mai mare număr de statuete Oscar (nouă, dacă va cîștiga).

- Cele trei filme care candidează la categoria cel mai bun film de animație, **"Shrek", "Monsters, Inc"** și **"Jimmy Neutron: a Boy Genius"**, au fost toate realizate pe computer.

- **"The Man Who Wasn't There"** al fraților Joel și Ethan Coen, nominalizat la categoria cea mai bună imagine, este primul film alb-negru selecționat la Oscar de la **"Lista lui Schindler"** de Steven Spielberg, în 1993.

CULINARĂ

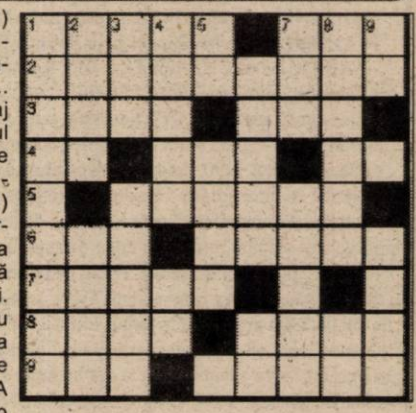

ORIZONTAL: 1) E un papă-lapte - Cea mai bună băutură. 2) Domeniul... hranei. 3) Personaj feminin din romanul „Nuntă în cer" de Mircea Eliade - Seacă la mijloc! 4) Usturoi - Botul porcului - Hrănit la început! 5) Plantă leguminoasă cu teci. 6) Siglă pentru Academia Internațională de Astronautică - A pune... la fiert. 7) Tip de prăjitură cu cremă. 8) Diminutiv masculin - Zeamă acară. 9) În zadar! - Local rău famat în care, de obicei, se consumă băuturi alcoolice.

VERTICAL: 1) Vas în care se servește salata. 2) Lichid vegetal folosit la prăjeli - Acru la gust. 3) Mâncare pusă la urmă! - Localitate din Islanda. 6) E un papă-lapte - Pune jumătate borș! 7) Firicel la păstaia de fasole - Mănâncă cu mare poftă. 8) Luat cu hrană rece serviciu - Curbe! 9) Măsură la mâncare! - Prăjită mai mult decât trebuie. (G.C.)

Dicționar: EAC, IAA, RICĂ, ADA, ASAR.

Direcția 5 în turneu național

Formația Direcția 5, după ce a susținut, joi, la Sala Palatului, concertul "Primul sărut" va cînta, în lunile februarie și martie, pentru toți fanii din țară.

Între 18 și 28 februarie, Cristi Enache si colegii lui vor cînta în Brașov, Tîrgu Mureș, Cluj, Bistrița, București, Timișoara, Reșița și Arad.

În prima săptămînă a lunii martie, Direcția 5 va susține concerte la Satu Mare, Baia Mare, Suceava, Botoșani, Iași și Bacău.

Rețetă

CROCHETE DE CARTOFI FIERȚI CU CHIMEN

Pune la fiert 4-5 cartofi cu tot cu coajă. Curățați, îi pasezi cu furculița și îi amesteci cu circa 5 linguri de sifon (sau apă minerală), chimen (nu mult, în nici un caz un pachet care se găsește în comerț și care are 20g!). Se pune și făină cât să rezulte un aluat mai tare și un ou - dacă nu ții post. Sare după gust.

Faci bile din aluat mari cât o nucă și le pui să se prăjească în ulei bine încins.

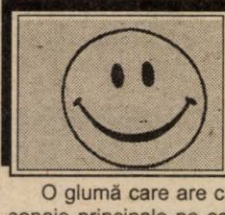

CEA MAI BUNĂ GLUMĂ BRITANICĂ

O glumă care are ca personaje principale pe celebrul detectiv Shelock Holmes și pe asistentul lui, Dr. Watson, a fost desemnată, joi, drept cea mai reușită din Marea Britanie de către o echipă de cercetători care au realizat un vast studiu asupra psihologiei rîsului, informează AFP.

Dr. Richard Wiseman, de la Universitatea din Hertfordshire a invitat, în luna septembrie, mai mulți locuitori din țări diferite să-i trimită cele mai bune glume ale țării lor și să le evalueze pe cele ale altor participanți.

Rezultatele definitive ale studiului vor fi publicate în septembrie 2002, dar specialistul britanic a oferit cîteva concluzii preliminare. Una dintre ele este că germanii au tendința să găsească "foarte amuzante" glumele despre alte naționalități.

"Sherlock Holmes și Dr. Watson se află într-un camping, pe cîmp", începe gluma căreia 47 la sută dintre participanții britanici i-au dat cea mai bună notă. "În timpul nopții, Holmes își trezește tovarășul și îi spune:

- Watson, privește stelele și spune-mi ce concluzie tragi.

- Văd milioane de stele și chiar dacă numai unele dintre ele sînt planete, există șanse mari ca dintre ele unele să semene foarte bine cu Terra, și chiar dacă numai cîteva sînt astfel, tot există posibilitatea ca undeva să se afle și alte forme de viață, răspunde Watson.

- Watson, ești un idiot. Ni s-a furat cortul...".

De asemenea, studiul subliniază diferența dintre bărbați și femei în materie de umor. Bărbații au tendința să ofere cele mai bune note glumelor la adresa femeilor, cu tonalitate agresivă sau cu caracter sexual, în timp ce femeile sînt mai sensibile la jocurile de cuvinte.

"Bărbații folosesc umorul pentru a părea superiori, în timp ce femeile sînt mai abile lingvistic", explică cercetătorul.

În studiu au fost incluse peste o sută de mii de persoane din întreaga lume, care au participat prin internet la proiectul numit "Laughlab" ("Laboratorul rîsului").

Frână și accelerație pe aceeași pedală

Un sistem care combină sistemul de frînare cu cel al accelerației la un automobil a fost pus la punct de un inginer suedez, care a realizat deja testele necesare și afirmă că ideea sa este perfect viabilă, scrie site-ul Ananova.

Cercetătorul suedez a precizat chiar că șoferii reușesc să frîneze mai rapid atunci cînd folosesc noul sistem, pentru că nu mai trebuie să-și mute piciorul de pe o pedală pe alta.

Principiul de funcționare este foarte simplu: mașina accelerează atunci cînd pedala este pivotată în sus și frînează atunci cînd este împinsă în jos.

Invenția inginerului Sven Gustafsson a fost deja aprobată de Swedish National Road Administration. Potrivit testelor realizate, acest sistem elimină întîrzierea în frînare de 0,2 secunde ce apare la o mașină obișnuită din cauza necesității de a muta piciorul de la accelerație pe frînă. La o viteză de 80 de kilometri la oră, acest lucru scade distanța de oprire cu aproape jumătate de metru.

Inginerul suedez a precizat că șoferii s-au adaptat foarte ușor cu noul sistem.

Cugetarea zilei

Adevăratul progres democratic constă nu în a coborî cultura la nivelul de înțelegere al mulțimii, ci de a ridica mulțimea la un nivel de cultură ridicat **(Gustave Le Bon)**

NAOMI CAMPBELL SUPĂRATĂ DIN CAUZA UNEI FOTOGRAFII

Naomi Campbell a susținut, luni, în fața unui tribunal londonez plîngerea sa privind intruziune în viața intimă depusă împotriva unui ziar britanic ce a publicat o fotografie în care ea era surprinsă la ieșirea de la o întîlnire a Asociației Dependenților de Droguri Anonimi, informează AFP.

"Munca mea constă în a fi fotografiată, aceasta fac", a declarat modelul în fața tribunalului. Dar "sînt în același timp și o ființă umană care are o viață și care vrea să trăiească departe de presă", a adăugat ea.

Tribunalul londonez a început să examineze, luni, plîngerea, un caz care ar putea modifica jurisprudența asupra drepturilor presei britanice.

În luna februarie 2001, cotidianul The Mirror a publicat un articol ilustrat cu o fotografie în care se spunea că Naomi se duce cu regularitate la întîlniri ale dependenților de droguri anonimi, în încercarea de a renunța la consumul de stupefiante. Modelul a recunoscut într-o depoziție scrisă, luni, că a fost dependentă de droguri și că a făcut eforturi enorme pentru a renunța la ele. "Recunoașterea dependenței și faptul că am recurs la ajutor profesionist au fost cele mai bune decizii pe care le-am luat în viața mea", a scris frumoasa vedetă în acea depoziție. Ea a precizat că se ducea cu regularitate la întîlnirile dependenților anonimi, îmbrăcată în blugi, cu șapcă și ochelari de soare și nu-și dădea prenumele pentru a nu fi recunoscută, toate acestea făcînd parte din terapia de care avea nevoie.

Naomi Campbell a precizat că de la apariția articolului în The Mirror, a încetat să mai meargă la astfel de întîlniri în Marea Britanie, dar a continuat să se ducă în alte țări.

Avocatul ziarului The Mirror a estimat că nu a existat nici un fel de încălcare a vieții private, pentru că fotografia incriminată a fost luată pe stradă și a folosit declarațiile publice ale lui Naomi, despre speranța sa de a avea într-o zi un copil, pentru a se întreba care este demarcația între viața privată și cea publică. Conducerea ziarului a anunțat deja că, dacă va fi nevoie, vor merge cu acest proces pînă la Curtea Europeană a Drepturilor Omului.

SC EXPERT SA Arad

în calitate de lichidator judiciar în Dosarul 2085/2000 **în urma aprobării instanței prin încheierea judecătorului sindic din 13.12.2001 scoate la vânzare prin licitație publică cu strigare FABRICA DE CHERESTEA DIN SĂVÂRȘIN** aparținând debitoarei în faliment ESPARO FOREST SA Arad, fabrică situată în imediata apropiere a gării CFR Săvârșin, jud Arad, constă dintr-o hală de debitare cu 1 gater și toate clădirile și utilajele auxiliare, pusă în funcțiune în anul 1990, precum și depozitele de bușteni și cherestea aferente, cu linie proprie CF și macarale portal pentru manipulare bușteni. Este amplasată pe o suprafață de teren de 35.000 mp, proprietatea statului român, cu drept de superficie înscris în CF 1494 Săvârșin, judecătoria Lipova. Prețul de pornire la licitație este de **3.792.000.000 lei** (preț care include TVA). Licitația va avea loc în data de **08.03.2002 ora 10.00** la sediul ESPARO FOREST din Arad, str. Tribunul Dobra 18-20. Poate participa la licitație orice persoană fizică sau juridică care a depus până la ora licitației o garanție de 10% din valoarea de pornire. Informații suplimentare se pot obține la telefon 092-666.740 (Dl. N. Gheranescu) și 094-565.723 (Dl. P. Goanta). (C.A.)

SC EXPERT SA Arad

În calitate de lichidator judiciar în Dosarul 2085/2000, **în urma aprobării instanței prin încheierea judecătorului sindic din 21.06.2001 scoate la vânzare prin licitație publică cu strigare SEDIU SOCIETATE CU HALĂ INDUSTRIALĂ ȘI DEPOZITE** aparținând debitoarei în faliment ESPARO FOREST SA Arad. Imobilul este situat în **Arad, str. Tribunul Dobra Nr. 18-20** și este înscris în CF 983 top.1252 și CF 9742 top. 1253/a și 1254/3. Imobilul care ocupă o suprafață totală de 7749 mp constă în principal din 12 corpuri de clădire din care cele mai reprezentative sunt: clădire administrativă 1060 mp (D+P+1), birou și atelier proiectare 475 mp (P+1), hală de producție și arhivă 1186 mp (P+1), club și birouri 500 mp (P+1), oficiu de calcul, garaj, atelier auto, clădiri depozitare cu toate utilitățile necesare. Terenul este proprietatea statului român. Prețul de pornire la licitație (care include și TVA) este de **8.000.000.000 lei.** Licitația va avea loc în data de **08.03.2002 ora 10.00** la sediul ESPARO FOREST din Arad, str. Tribunul Dobra 18-20. Poate participa la licitație orice persoană fizică sau juridică care a depus până la ora licitației o garanție de 10% din valoarea de pornire. Informații suplimentare se pot obține la telefon 092-666.740 (Dl. N. Gheranescu) și 094-565.723 (Dl. P. Goanta). (C.A.)

SC EXPERT SA Arad

în calitate de lichidator judiciar în Dosarul 2085/2000 **în urma aprobării instanței prin încheierea judecătorului sindic din 13.12.2001 scoate la vânzare prin licitație publică cu strigare FABRICA DE CHERESTEA DIN BÂRZAVA** aparținând debitoarei în faliment ESPARO FOREST SA Arad, fabrică situată în imediata apropiere a gării CFR Bârzava, jud Arad, constă dintr-o hală de debitare cu 4 gatere și toate clădirile și utilajele auxiliare precum și depozitele de bușteni și cherestea aferente. Este amplasată pe o suprafață de teren de 15.054 mp, proprietatea statului român, cu drept de superficie înscris în CF 1545 Bârzava, judecătoria Lipova. Prețul de pornire la licitație este de **2.728.000.000 lei** (preț care include TVA). Licitația va avea loc în data de **08.03.2002 ora 10.00** la sediul ESPARO FOREST din Arad, str. Tribunul Dobra 18-20. Poate participa la licitație orice persoană fizică sau juridică care a depus până la ora licitației o garanție de 10% din valoarea de pornire. Informații suplimentare se pot obține la telefon 092-666.740 (Dl. N. Gheranescu) și 094-565.723 (Dl. P. Goanta). (C.A.)

SC EXPERT SA Arad

în calitate de lichidator judiciar în dosarul 2085/2000 Trib.Arad, în baza aprobărilor judecătorului sindic date prin încheierile din 25.05.2001, 21.06.2001 și 20.09.2001, **scoate la vânzare prin licitație publică cu strigare LOCUINȚE MUNCITOREȘTI ÎN BOCSIG** aparținând debitoarei în faliment ESPARO FOREST SA Arad

DESCRIERE IMOBIL	Preț imobil (inclusiv TVA)	Preț pe apartament (inclusiv TVA)
Loc. muncitorești LM1 cu 4 apart de 1 cameră	98.240.000	24.560.000
Loc. muncitorești LM2 cu 4 apart de 1 cameră	98.240.000	24.560.000
Loc. muncitorești LM3 cu 4 apart de 1 cameră	98.240.000	24.560.000
Bloc locuințe B1 (P+1) cu 4 apart de 2 camere	257.228.800	64.307.200
Bloc locuințe B2 (P+1) cu 8 apart de 2 camere	705.331.200	88.166.400
Bloc locuințe B3 (P+1) cu 8 apart de 2 camere	705.331.200	88.166.400
Bloc locuințe BL0 cu 2 apart de 2 camere	57.344.000	28.667.000
Bloc locuințe BL1 cu 2 apart de 2 camere	57.344.000	28.667.000
Bloc locuințe BL2 cu 2 apart de 2 camere	57.344.000	28.667.000
Bloc locuințe BL3 cu 2 apart de 2 camere	57.344.000	28.667.000
Bloc locuințe BL4 cu 2 apart de 2 camere	57.344.000	28.667.000
Bloc locuințe BL5 cu 2 apart de 2 camere	57.344.000	28.667.000
Bloc locuințe BL6 cu 2 apart de 2 camere	57.344.000	28.667.000

Licitația va avea loc în data de **08.03.2002 ora 10.00** la sediul debitoarei ESPARO FOREST din Arad, str. Tribunul Dobra 18-20. Informații suplimentare se pot obține la telefon 092-666.740 (Dl. N. Gheranescu) și 094-565.723 (Dl. P. Goanță)

BB Computer SRL

ARAD Str. N.Bălcescu nr.12 tel/fax: 057- 280555, 280666

AUTORIZAT DE CENTRUL NAȚIONAL DE PREGĂTIRE ÎN INFORMATICĂ - BUCUREȘTI CPI S.A.

Centrul teritorial de pregătire în informatică
organizează următoarele cursuri

Utilizare Windows 98 (Inițiere)
Programat: **18.02.2002 după masa**
04.03.2002 dimineața
08.04.2002 după masa

Utilizare Excel 2000 în limba română
Programat: 26.02.2002 după masa
Utilizare Word 2000 în limba română
Programat: 18.03.2002 după masa

Alte cursuri: **Autocad 2000, Access 2000 Internet, Visual Basic**

Important:
Cursanții care au absolvit mai multe cursuri pot primi diplome de **formare în meseriile:**
-programator aplicații de gestiune(studii superioare)
-programator ajutor
-**operator calculator**

Diplomele sunt eliberate cu avizul **Ministerului Educației și Cercetării**
Se acordă reduceri pentru: elevi, studenți, șomeri, grupuri și la cumpărarea calculatoarelor BB

Comisia Paritară Județeană Arad de Acreditare a Personalului Medical

anunță concurs de acreditare pentru medici specialiști

pentru ambulatoriul de specialitate după cum urmează:

- **Medici specialiști pentru ambulatoriul de specialitate**
- **Medic specialist laborator clinic - 3**

Menționăm că, concursul de acreditare are avizul Colegiului Județean al Medicilor.

Înscrierile au loc în perioada **19.02.2002-05.03.2002, orele 12,00.**

Informații privind condițiile de înscriere și modul de desfășurare a concursului la: Casa de Asigurări de Sănătate Arad, tel. 057.270202, int. 132.

AGENȚII DE PUBLICITATE

SEBIȘ
Primăria orașului Sebiș
◆ Agent publicitar
Ciolea Mirela
◆ Program 8,00 - 15,00
◆ Telefon 310.303

LIPOVA
S.C. ELCOTRANS S.R.L. Lipova
◆ Str. Bălcescu Nr. 16,
◆ Telefon 561.426 sau Fax 563.091
◆ program 7,30-15,30

INEU
Primăria orașului Ineu
◆ agent publicitar
Carmen Țole
◆ program 8,00 - 15,00
◆ Telefon 092-846765

NĂDLAC „GYURIAN"
◆ agent publicitar
Gyurian Bohuslav
◆ str. Griviței Nr.76
◆ program 8,00 - 20,00

CHIȘINEU CRIȘ
Primăria orașului Chișineu Criș
◆ Agent publicitar
Mihaela Brândaș
◆ Program 8,00 - 15,00
◆ Telefon 520.098

SÂNTANA
Bibliotecă
◆ Agent publicitar
Alexandru Victoria
◆ Program: 8,00 - 15,00
◆ Telefon: 462471

GURAHONȚ
Primăria orașului Gurahonț
◆ Gelu Ranoiu, nr. 18, Telefon 316.070
◆ Agent publicitar
Alexandru Herlău
◆ Program: 9,00 - 15,00

PÂNCOTA
S.C. ELIDOR
◆ Str. T. Vladimirescu, nr. 34
◆ Agent publicitar
Cristina Mihăicuța
◆ Program: 8,00 - 15,00
◆ Telefon: 466.213

CURTICI
◆ Str. Vasile Goldiș nr. 1 (Magazinul HOBBY-LAND)
◆ Program: 9,00 - 18,00

SĂVÂRȘIN
Magazinul alimentar Mixt „HANS AUTO"
◆ Str. A. Iancu Nr. 411
◆ Telefon: 557.339

SOMOȘCHEȘ
◆ Agent publicitar înv.

Ioan Nagy
◆ Telefon: 328.093, 090.164.917

ȘIRIA
La căfana lu Lae (fostul cinematograf)
◆ Agent publicitar
Ciobanu Carmen
◆ Orar 7 - 24

VÂRFURILE MĂGULICEA
◆ Agent publicitar
Sida Voicu
◆ Telefon 318442

ANUNȚURILE se primesc în regim de urgență și pot să apară în ziarul „ADEVĂRUL" de a doua zi.
Informații telefon **280.904**

SC EXPERT SA Arad

societate profesională de lichidări, scoate la vânzare prin licitație publică cu strigare diferite bunuri aparținând debitoarei SC ESPARO FOREST SA Arad (fost IFET), aflată în procedura falimentului, dosar 2085/2000 Tribunalul Arad. Se vor vinde: mijloace de transport (Autoturisme ARO, autoutilitară DACIA, autobasculantă ROMAN 10215F, autospecială de pompieri, TAF dezmembrat, motostivuitor furci laterale LANCER, remorci transport persoane, remorci cisterna descompletate), rezervoare cilindrice orizontale de diverse capacități, mașini unelte și de uz general (strunguri, freze universale, mașini găurit, polizoare cu picior, macarale hidraulice (girafă), raboteză, mașini de rectificat, standuri de centricubat, etc) precum și unele utilaje specifice prelucrării primare a lemnului (mașini de ascuțit, mirigatere, motoferastraie HUSQVARNA descompletate, ferăstrău panglică, mașini de rindeluit la grosime, mașină de parchete SCHREDER descompletată, ferăstraie circulare descompletate, etc).
Licitațiile vor avea loc în mai multe localități din județul Arad după cum urmează: **în 04.03.2002 ora 10.00** la sediul depozitului de bușteni Târnova; **în 04.03.2002 ora 12.00** la sediul fabricii de parchet din Bocsig; **în 04.03.2002 ora 14.00** la sediul sectorului din Sebiș; **în 05.03.2002 ora 10.00** la sediul atelierului din Radna (Lipova); **în 05.03.2002 ora 12.00** la sediul sectorului din Bârzava; **în 05.03.2002 ora 14.00** la sediul fabricii de cherestea din Săvârșin; **în 08.03.2002 ora 10.00** la sediul central al debitoarei ESPARO FOREST din Arad, str. Tribunul Dobra 18-20. Listele cuprinzând bunurile oferite și prețurile de pornire se găsesc afișate la sediile ESPARO FOREST de mai sus. Pot participa la licitații orice persoane fizice sau juridice care până la ora licitației au depus o garanție de participare egală cu 10% din prețul de pornire al bunurilor licitate. Informații suplimentare se pot obține la telefoanele 092-666.740 (Dl. N. Gheranescu) și 094-565.723 (Dl. P. Goanta).

SC TEHNODOMUS S.A.

Str. Petru Rareș nr. 28 Arad

Angajează

Secretară

- Operare PC secretariat, Internet
- Limba engleză scris, citit

RELAȚII LA TELEFON: 276613, 276618
luni-vineri 7,00-16,00.

(9396898)

SC EXPERT SA Arad

în calitate de lichidator judiciar în dosarul 2085/2000 Trib.Arad, în baza aprobărilor judecătorului sindic date prin încheierile din 25.05.2001, 21.06.2001, 20.09.2001 și 15.11.2001 scoate la vânzare prin licitație publică cu strigare **IMOBILE** aparținând debitoarei în faliment ESPARO FOREST SA Arad

Imobil	Amplasament	Preț pornire (Inclusiv TVA)
Grajd în localitatea DORGOȘ	Dorgoș	307.200.000
Grajd cai în localitatea BOTFEI	Botfei	6.553.600
Cabană forestieră VALEA RUJII	Moneasa	23.756.800
Cabană forestieră CETĂȚEAUA	Dezna	21.760.000
Grajd pentru cai RĂNUȘA	Rănușa	3.280.000
Cabană TROAS Valea Galșei	Troas	4.165.000
Cabană forestieră CIMERCEA	Tauț	26.601.260
Grajd pentru cai CIMERCEA	Tauț	10.115.000
Cabană forestieră CIGHER	Tauț	20.602.470
Grajd pentru cai CIGHER	Tauț	11.662.000
Cabană forestieră VALEA CRETULUI	Rănușa	7.616.000
Club BOCSIG	Bocsig	166.600.000
Dispensar BOCSIG	Bocsig	299.232.000
Casă locuit VINEȘTI	Săvârșin	70.448.000
Atelier școală SEBIȘ	Șebiș	949.043.200
Atelier mecanic ȘOIMOȘ	Lipova	2.810.400.000
Coloană BOCSIG	Bocsig	819.200.000
Coloană SĂVÂRȘIN	Săvârșin	1.332.800.000
Sector BÂRZAVA	Bârzava	1.433.600.000

Toate construcțiile sunt amplasate pe terenuri proprietatea statului român având intabulat în CF dreptul de superficie pe durata existenței construcției. Licitația va avea loc în data de **08.03.2002 ora 10.00** la sediul debitoarei ESPARO FOREST din Arad, str. Tribunul Dobra 18-20. Informații suplimentare se pot obține la telefon 092-666.740 (Dl. N. Gheranescu) și 094-565.723 (Dl. P. Goanță)

VÂNZĂRI APARTAMENTE O CAMERA

Vând garsonieră, îmbunătățiri deosebite, Vlaicu, hală, bloc Z15. Telefon 210587. (4480)

Vând apartament 1 cameră, balcon închis, contorizat, etaj I, Micălaca 500, preț 7.200 USD, negociabil. Telefon 267278; 095.841.144. (4181)

Vând garsonieră îmbunătățită, Micălaca, etaj IV, preț 4.500 $. Telefon 282473. (4643)

VÂNZĂRI APARTAMENTE DOUĂ CAMERE

Vând apartament 2 camere, îmbunătățiri, etaj I, Alfa. Telefon 095.812.073. (4185)

Vând urgent apartament 2 camere, Grădiște, lângă pod și piață, parter, contorizat, telefon, preț 7.000 EURO. Telefon 094.555.686. (3973)

Vând apartament 2 camere, CALEA ROMANILOR, semidecomandat, confort I, contorizat, balcon închis, boxă, OCUPABIL IMEDIAT. Preț 9.000 $, negociabil. Telefon 093.183.130. (4503)

Vând apartament 2 camere, Al. Dezna bl. X 12, sc. C, ap. 19, parchet, gresie, faianță, zugrăvit, rolete, ușă blindată, boxă, contorizat, preț informativ 8.500 $. Telefon 277100, 094 288 308. (4332)

Vând apartament 2 camere parter, toate îmbunătățirile, str. 6 Vânători. Telefon 233243, orele 15-22. (4441)

Vând apartament 2 camere parter, contorizat, Vlaicu, Făt-Frumos. Telefon 274115. (4442)

Vând urgent apartament 2 camere, etaj II/IV, zona Mureș, contorizat, geam la camere + balcon termopan, aranjat nou + garaj, gresie, faianță, parchet, 13.000 $. Telefon 092.734.309. (4669)

Vând 2 camere, etaj I, Revoluției, 14.000 USD, negociabil. Telefon 091.815.004. (4686)

VÂNZĂRI APARTAMENTE TREI CAMERE

Vând apartament ultracentral, 3 camere, bucătărie, baie, garaj. Telefon 255215 sau 090.775.594. (3584)

Vând apartament 3 camere cu spațiu comercial. Telefon 514071. (4252)

Vând 3 apartamente Samantha. Informații telefon 093.346.529. (4424)

Vând apartament 3 camere, central, în Nădlac, Piața Unirii, bl. A7, sc. C, ap. 2. Telefon 057-473027 sau 092.572.390. (5927547)

Vând apartamnent 3 camere, etaj I, garaj, Alfa. Telefon 094.631.238, vizibil joia, orele 18-20. (4606)

Vând apartament 3 camere, Vlaicu, str. Predeal, mobilat complet. Telefon 092.414.414. (3607)

Vând apartament 3 camere, decomandate, Micălaca, 2 băi, 2 balcoane, contorizat, parchetat. Telefon 286289. (4564)

Vând apartament 3 camere, semidecomandate, Vlaicu, 5.800 USD. Telefon 213113, 090 069 779. (4655)

Vând apartament 3 camere, etaj II, în curte la McDonald's. Telefon 257679; 094.668.323. (4676)

AGRAS - OMNIASIG S.A.

asigură domeniile statului

Numărul 1 pe piața asigurărilor agricole din România, AGRAS-OMNIASIG S.A. a fost prima societate selectată și agreată, încă din 27 noiembrie 2001, de către Agenția Domeniilor Statului, pentru asigurarea culturilor agricole realizate pe terenurile proprietate de stat concesionate sau arendate de A.D.S.

PUNCTELE FORTE prezentate de oferta AGRAS-OMNIASIG S.A. au fost **condițiile de asigurare** din punctul de vedere al riscurilor luate în asigurare și al tarifelor de prime de asigurare, **operativitatea** la evaluarea daunelor și la plata despăgubirilor, **acoperirea** totală și echilibrată a țării cu sucursale și agenții, precum și **experiența** și **profesionalismul** dovedite în cei aproape 10 ani de activitate pe piața asigurărilor agricole.

Deci, cu AGRAS-OMNIASIG S.A. puteți avea siguranța deplină, în condițiile cele mai avantajoase pentru dumneavoastră.

(9396899)

Vând 3 camere, decomandate, neîmbunătățite, Alfa, în față, 7.500 USD, negociabil. Telefon 091.815.004. (4686)

VÂNZĂRI APARTAMENTE PATRU CAMERE

Vând apartament 4 camere (zona Orizont), decomandate, bucătărie, 2 băi, 2 balcoane, din care unul închis cu termopan, toate utilitățile și îmbunătățirile, contorizat, geamuri din termopan, ușă metalică la intrare, preț negociabil 17.000 USD. Poate fi văzut zilnic. Telefon 255256, 095 661 769. (4294)

Vând 4 camere, 124 mp, bloc nou BCA, Vlaicu. Telefon 091.815.004. (4686)

VÂNZĂRI CASE

Vând casă în Pâncota. Informații telefon 281228. (3590)

Vând casă cu grădină 1.440 mp, cartierul Aradul Nou. Informații telefon 278238. (4336)

Vând casă, str. A. Șaguna 230, preț 22.000 USD. Telefon 282793. (4355)

Vând apartament la casă (2 în curte) 2 camere, bucătărie, cămară, grădină, anexe, zona Grădiște. Telefon 057-232458. (4377)

Vând casă în Șofronea nr. 400, 3 camere, antreu, bucătărie, cămară alimente, gaz, grădină 15 arii și multe anexe. (4529)

Ocazie unică! Vând casă de odihnă tip vilă, nouă, tot confortul, loc pitoresc, construcție deosebită, localitatea Moneasa. Telefon 093.061.459. (59275461)

Vând casă mare posibilitate privatizare, pe șoseaua Deva-București. Telefon 514974. (5605)

Vând casă mare pentru privatizare, cu beci mare, totul betonat. Telefon 056/169608; 056/198375. (3792)

Vând casă 85 mp, cu posibilități mansardă, anexă locuibilă 45 mp, Kisdombegyhaza Ungaria, 14.000 USD. Telefon 003630/2058319. (2306)

Vând 2 case pe același intravilan, la intrare în Sânpaul nr. 225, foarte multe anexe, grădină 3.164 mp. Telefon 057-416201. (4324)

Vând casă în Aradul Nou, Calea Timișorii nr. 114. Telefon 286831. (4155)

Vând casă mare, tot confortul în Vladimirescu, preț informativ 22.000 $. Telefon 514601. (4291)

Vând casă 5 camere, grădină, str. Podului nr. 32 (Cadaș). Telefon 257792, 094 288 308. (4332)

Vând vilă etaj, Insula Mureș, teren neinundabil, vedere la apă (accept variante). Telefon 2157792, 094 288 308. (4332)

Vând casă localitatea Pesac nr. 300, județul Timiș, strada principală, 4 camere și anexe, preț negociabil. Telefon 057-263045, 057-411290, după ora 16. (4537)

Vând casă 4 camere, în Vladimirescu, preț 20.000 USD. Telefon 057-514732. (4640)

Vând urgent casă în Grădiște, str. Grâului nr. 4, 3 camere, 2 băi, bucătărie, cămară, preț 16.000 USD. Telefon 096 738 488. (4667)

Ocazie! Vând parter vilă, 4 camere, plus dependințe, gaz, calorifere, parchet, zonă excelentă, asfaltată, Vlaicu, 12.900 USD. Telefon 092.569.883. (4678)

Vând construcție tip vilă, neterminată, cu teren concesionat 1.600 mp, zona Gai. Telefon 212351, 090 510 946. (4634)

Vând casă în comuna Sântana, județul Arad. Telefon 462412; 092.238.350. (4703)

Vând casă, cartier Cadaș (zona Confecții), preț 7.000 $ negociabil. Informații, str. L. Rebreanu, nr. 23-25, ap. 7.

Vând urgent casă mare + anexe, apă curentă și grădină bună, zonă liniștită. Preț 170 milioane lei, negociabil. Informații Chișineu-Criș, str. Nufărului nr. 1. (9646634)

Vând casă cu teren 1.000 mp, zona Spital Județean, toate utilitățile. Telefon 095.890.075. (4717)

VÂNZĂRI SPAȚII

Vând urgent gheretă 21 mp, zona UTA. Telefon 098.234.156. (4419)

Vând spațiu comercial zidit, 38 mp, cu CF, în Piața Miorița și masă de biliard. Telefon 094 618 402. (4297)

Vând gheretă zona Boul Roșu, vad comercial bun. Telefon 094.645.921. (4616)

Vând hală suprafață 1200 mp, cu teren extravilan 1 ha, gunoi pentru fertilizat. Telefon 246253. (2233)

Vând alimentară (la casă), vad comercial foarte bun. Telefon 214287, după-masă; 092.636.497. (4708)

VÂNZĂRI TERENURI

Vând 3 ha teren intravilan, zona 6 Vânători. Telefon 094 615 247. (4117)

Vând 5000 mp teren intravilan, Aradul Nou, apă, agent termic, gaz, curent. Telefon 092.355.963. (3388)

Distribuitor Autorizat dialog

Abonează-te la **DialogFREE**

te costă numai **7$**

Mitsubishi Mars

19$**

+2 luni abonament gratuit***

Alcatel OTE 311

35$**

+2 luni abonament gratuit***

** Preț fără TVA
***a 4-a și a 6-a lună

și dacă suni la numărul 411 îți poți alege 3 numere preferate în rețeaua Dialog, cu care poți să vorbești **oricând gratuit***

Mai mult, cele 180 de minute gratuite lunar, le poți utiliza și pentru convorbiri cu oricare alte numere din rețea, în timpul săptămânii între orele 8 seara și 7 dimineața și tot weekend-ul.

După epuizarea minutelor gratuite, tariful este de numai **0,05 $/min**,atât pentru apelarea oricând a celor 3 numere preferate cât și pentru apelarea oricărui număr Dialog în afara orelor de vârf.

* În limita a 180 de minute lunar
Toate taxele nu includ TVA
Ore de vârf 7,00 - 20,00 de luni până vineri
În afara orelor de vârf 20,00 - 7,00 de luni până vineri și în weekend.

Prin noi comunici ușor!

ARAD
Mag. ZIRIDAVA, parter
tel.: 057-212262, 095-600606

ORADEA
Str.Avram Iancu Nr 5
tel.:059-436168, 095-317615

(C.A.)

Vând TEREN INTRAVILAN 685 mp, str. Prometeu 2, utilități la stradă. Telefon 092.239.242. (4397)

Vând teren ideal investiții, zona centură-sere. Telefon 095.365.755; 235171. (4557)

Vând grădină cu căsuță micuță, posibil construcții, str. Rozelor nr. 149, Grădiște, 6.500 $, negociabil. Telefon 271913; 094.555.589. (4645)

Vând loc de casă, 818 mp, Trotușului nr. 18 - Bujac. Telefon 240276; 094.518.198. (4681)

VÂNZĂRI AUTO

UTIL! Vând ANVELOPE de autoturism - 250.000 lei, ARO - 350.000 lei, camion - 750.000 lei. Telefon 259339, 094.706.321. (3582)

Vând, în Felnac, tractor John Deere, 155 CP, 1996, 6.000 ore funcționare. Telefon 093 710 322 sau 270150. (4066)

Vând autobasculantă Saviem 6,5 to, servodirecție, CIV, preț 1.900 $. Telefon 218264; 092.777.361. (4162)

Vând camion MAN, motor defect, 7,5 to, 3.100 $. Telefon 094.246.290. (4224)

Vând Opel Record 1,9 an fabricație 1980, înmatriculat, CIV, negociabil, Șimand, nr. 670. Telefon 373142. (4269)

Vindem PIESE ARO, prețuri avantajoase, str. Bogdan Voievod nr. 34, lângă Fabrica nouă de zahăr, zilnic, orele 8-20. Telefon 274297. (4348)

Vând Audi 80 și Audi A4, benzină. Telefon 282793, 094 623 459. (4355)

Vând două mașini Fiat Croma, stare bună, cu piese de schimb multiple. Telefon 098 230 485. (4351)

Vând Opel Astra Caravan, an 1996, motor 1.4 benzină și Opel Astra, an 1993, motor 1.6 benzină, recent înmatriculate. Telefon 094 855 473. (4362)

Vând anvelope LKW (camion) folosite și reeșapate, ofer garanție. Telefon 278790; 094.174.350. (4388)

Vând mașini Euro III, leasing. Telefon 095.380.320. (4395)

Vând Dacia 1310, an 1987, stare bună, 1.000 $, CIV, numere noi. Telefon 274157; 095.296.095. (4422)

Vând 2 motoscutere Honda Baly, an '98. Telefon 093.346.529. (4424)

Vând Dacia 1310 Breck, 1987, preț 800 $. Telefon 096.741.323. (4437)

Vând urgent tractor U 650; Dacia 1310 Breck, an 1995. Telefon 318388; 095.636.549. (4458)

Vând Dacia 1310, 1985, stare foarte bună, 1.100 $. Telefon 092.942.743; 218264. (4484)

Vând VW Transporter 8+1 locuri Diesel, 1985, stare foarte bună, 7.300 DM negociabil. Telefon 090.012.124. (4487)

Vând autoturism Suzuki SWIFT, septembrie 2001, sau cedez contract leasing. Telefon 093.202.508. (4491)

Vând Mercedes 100 MB Diesel, 1991, 5.800 USD. Telefon 090.463.425; 091.712.988. (4466)

Vând Dacia 1310 Break. Informații telefon 418339. (4492)

Vând Opel Omega Caravan (Combi), CAP 2000 pe benzină, an 1996, verde metal, trapă, radio-cas original, 2 airbag, stare foarte bună, preț 5.500 $. Telefon 057/275299 sau 094.248.309. (4521)

Vând Tico, an fabricație 1998, 62.000 km, preț 2500 $. Telefon 267810. (4530)

Vând Mazda 626 stare bună de funcționare, preț accesibil. Telefon 057-474680. (5927548)

Vând Dacia 1310 break, an 1987, CIV, numere noi, stare bună. Telefon 094.254.225.

Vând Mercedes SEL, an 1986, stare impecabilă, numere valabile 2 ani, preț 2.700 $, negociabil. Telefon 095.698.242. (3729)

Vând microbus 207, an 1986, stare impecabilă, motor nou + piese schimb, preț 4.500 $, negociabil. Telefon 095.698.242. (3729)

Vând Renault 21 Nevada Diesel, an fabricație 1989. Telefon 094.577.919. (4442)

Vând Raba cu semiremorcă, obloane aluminiu, prelată Cuiser, roți de 22,5, numere noi, CIV cu folie. Informații telefon 094 577 829. (9396189)

Vând multicar, stare bună, cumpăr talon Volkswagen Passat Combi, model 85-88. Telefon 312782. (0229960)

Vând Renault 19, an 1990, gri metalizat, cu trapă, cu 5 uși, nerulat în țară, preț 700 $, negociabil. Telefon 092.734.309. (4670)

Vând Dacia 1300, CIV, numere noi, an 1978, 11.000.000 lei, mașină garaj. Telefon 095.880.830. (4637)

Vând Renault 19, an 1989. Telefon 231989, după ora 15. (4659)

Vând Audi 80, 1990, motor 1,8 benzină și Daewoo Espero, gri metalizat, 1988, ambele persoană fizică. Telefon 059/428472 sau 092.640.242. (4692)

(Continuare în pagina 14) ☛

(Urmare din pagina 13)

VÂNZĂRI ELECTRO

Ocazie! Avem cele mai mici preţuri la TV COLOR, MAŞINI de SPĂLAT, FRIGIDERE, COMBINE FRIGORIFICE, LĂZI FRIGORIFICE, CONGELATOARE, ASPIRATOARE. Sunaţi la telefon 259339 sau 094.706.321 şi convingeţi-vă. (3582)

Stop! Stoc foarte mare de TV COLOR, MAŞINI DE SPĂLAT, FRIGIDERE, COMBINE FRIGORIFICE, ASPIRATOARE, în LIPOVA, foarte ieftin şi cu garanţie. Telefon 057 - 563027, 094.706.321. (3582)

Vând CASE MARCAT FISCALE, CÂNTARE şi PLATFORME ELECTRONICE, NUMĂRĂTOARE de BANI. Telefon 282829; 272727. (32113)

Vând TV color, maşini automate, congelatoare, combine şi lăzi frig, cu garanţie, zilnic. Informaţii telefon 274600, 241355. (3477)

Vând CASE MARCAT FISCALE, CÂNTARE ELECTRONICE şi CONSUMABILE. Telefon 281188; 211211. (c.96)

Vând TV color, cele mai mici preţuri, garanţie 6 luni. Telefon 057-287404. (4650)

Vând televizoare color, diferite diagonale, teletext, garanţie. Telefon 338090, Arad. (4690)

Vând maşini de spălat automate, televizoare color, diferite modele, garanţie. Telefon 251392. (4691)

Vând maşină spălat automată, televizor color, cuptor microunde, videorecorder. Telefon 214786. (4689)

Vând FRIGIDERE, COMBINE FRIGORIFICE, CONGELATOARE, MAŞINI DE SPĂLAT, TV COLOR, VIDEO, ASPIRATOARE, cu garanţie. Preţuri avantajoase. Str. Unirii nr. 4. Telefon 284000, orele 10-18. (4135)

Vând TV COLOR, diferite modele, diagonala 35-80 cm, telecomandă, garanţie, MAŞINI SPĂLAT, FRIGIDERE, CONGELATOARE, VIDEO. Preţuri avantajoase. Telefon 275681. (4135)

Vând televizoare color, maşini de spălat rufe sau vase, combine frigorifice, congelatoare, frigidere, toate de cea mai bună calitate; garanţie 1 an. Telefon 057 - 284057; 091.076.611. (4240)

Vând calculator Discovery, Pentium 1, 200 MHZ/32 RAM, 2,1 GB, CD ROM 24X, Placă fax modem 33600, soundcard Yamaha 3D, monitor Delta 14", tastatură, mouse, boxe şi imprimantă NP 670 C, preţ 250 $. Telefon 057/275299 sau 094.248.309. (4521)

Vând COMPUTER PENTIUM I, 166 MHz, 32 RAM, HD 1,4, CD ROM, monitor 14' SVGA, tastatură, mouse, 159 $. Telefon 280260. (3808)

Vindem COMPUTER PENTIUM I, 133 MHz, 32 RAM, HD 1,2 CD ROM, monitor 14' SVGA, tastatură, mouse, 136$. telefon 280260. (3808)

Vând combină frigorifică, ladă îngheţată, compresor frig 800 W. Telefon 057/456195; 094.774.509. (4502)

VÂNZĂRI DIVERSE

Vând POMI FRUCTIFERI, TRANDAFIRI, GARD VIU, loc. Dorobanţi nr. 86. Telefon 535058, Saruşi Iosif. (4666)

Vând NISIP, BALAST, CĂRBUNI, la domiciliul clientului. Telefon 276488; 090.453.811. (4736)

Vând LEMNE FOC, tăiate, esenţă tare, domiciliu. Telefon 276488; Grădiştе. (4736)

Vând LEMNE FOC tăiate, 500.000 lei remorcă de Dacie, la domiciliu. Telefon 090.453.811. (4736)

Vând PLASĂ GARD zincată, 19.000 lei/kg, toate dimensiunile; COTURI şi BURLANE FUM 25.000 lei/buc; CUIE, 15.500 lei/ kg; PLASĂ RABITZ 36.000 lei/kg; SÂRMĂ NEAGRĂ 16.500 lei/ kg; SÂRMĂ ZINCATĂ gamă completă, ELECTROZI SUDURĂ, 45.000 lei, str. Vrabiei nr. 4. Telefon 289997, 094 289 997. (3972)

Vând rolete plastic import 270.000 lei/mp; rolete lemn tei 650.000 lei/mp; obloane mobile din lemn 850.000 lei/mp. Telefon 092.282.380. (1302)

Vând LEMNE FOC, NISIP, BALAST, domiciliul clientului. Telefon 214010. (4089)

Vând pomi fructiferi altoiţi şi ornamentali Magnolia. Informaţii Cuvin nr. 210, telefon 461064; 094.174.785, familia Oloieru. (3593)

Vând boltari, zgură, beton, pavele. Telefon 095.634.885; 092.621.600; (3579)

Vând gater pentru tăiat scândură, sat Sederhat nr. 46. (3598)

Vând termoteci pe coş Vaillant, Junkers; cazan pentru încălzire; instant-uri pentru baie şi bucătărie pe gaz Vaillant, Junkers; convectoare pe gaz; pompe de recirculare; pompe de recirculare pentru termoteci; baterii baie-bucătărie, diferite piese de schimb. Telefon 095 245 147. (4107)

Vând LEMNE FOC, NISIP, BALAST, la domiciliu. Telefon 210771. (4106)

Vând LEMNE FOC, NISIP, BALAST, la domiciliu. Telefon 277027. (4106)

Vând sufragerie „Lorena" (stil Renaşterea spaniolă). Telefon 255215 sau 090.775.594. (3584)

Vând NISIP şi BALAST la domiciliul clientului. Telefon 261946, 259556. (4159)

Vând colţare, canapele. Telefon 286069; 094.604.016. (4148)

PUI DE ŞIRIA! Vindem populaţiei, în limita stocului, la ferma PRODAGRO CETATE din ŞIRIA, vineri, 15 februarie 2002, sâmbătă, 16 februarie 2002, PUI VII DE CARNE de o zi, respectiv PUI VII DE CARNE de circa 700 gr şi peste 1,5 kg. Informaţii telefon 094.577.826. (4143)

Vând pomi fructiferi, din pepiniera Dorobanţi, diferite specii şi plante ornamentale, sămânţă lucernă. Ing. Cazan, telefon 535001, 094.519.481.

Vând femelă Rottweiler gestantă, cu pedigree şi cătei 2 luni. Telefon 094.583.640. (4178)

Vând NISIP, BALAST, la domiciliul clientului. Telefon 257769. (4277)

Vând UŞI şi GEAMURI din LEMN cu sticlă, preţuri de la 500.000 lei. Telefon 256769; 092.239.242. (4397)

Vând ACOPERITOARE FIBRĂ STICLĂ Dacia papuc, 150 Euro. Telefon 256769; 092.239.242. (4397)

Vindem PUI de Şiria, ambalaţi, preţuri accesibile. Telefon 090.671.729. (4374)

Vând făină tip 550 - 4.500 lei/kg. Telefon 092.260.961. (4409)

Vând NISIP, BALAST, la domiciliu. Telefon 279063. (4421)

Vând 100 oi gestante şi cu miei, 4 scroafe cu purceu şi 2 gestante. Telefon 090.823.770. (0229956)

Vând POMI FRUCTIFERI şi ORNAMENTALI: trandafir, magnolie, tuia. Dorobanţi, nr. 475. Telefon 095.839.884, Kiss. (4493)

Vând plasă gard zincată, Micălaca. Telefon 259892. (4420)

Vând fân lucernă. Telefon 530059. (4513)

Vând struţ mascul, vârsta 1 an şi jumătate. Telefon 217287; 092.720.135. (4512)

Vând dormitor Johana. Telefon 241937 sau 247931, între orele 17-23. (4536)

Vând mobilă şi 2 motociclete Simson, 2 biciclete. Telefon 514974. (4605)

Vând vaci gestante şi cu lapte, iepe gestante şi cu mânji. Telefon 093.375.674. (4610)

Vând arce de solarii şi sere mici. Telefon 090.069.934. (3943)

Vând mese, scaune, pult, ideale pentru club internet. Telefon 257792, 094 288308. (4332)

Vând pian Stingl, mobilă, maşină cusut Singer. Telefon 233530, seara. (4511)

Ziarul „Adevărul" angajează

VÂNZĂTORI STRADALI

Câştiguri tentante

Informaţii: Redacţia „Adevărul" B-dul Revoluţiei 81, cam. 13, între orele 8,00 - 14,00

Vând stofe din lână cu mătase, ţesătură manuală tip Channel, unicate, calitate deosebită. Caut casă de modă pentru colaborare. Arad, telefon 280390. (4621)

Vând ieftin vană fontă de 1,70 m. Telefon 240494, 093 061 715. (4588)

Vând eleveuze (creşterea puilor), scânduri de brad uscate (cofraje). Telefon 212351, 090 510 946. (4635)

Vând, din dezmembrări, sere ţeavă şi sticlă. Telefon 094 649 637, 091 288 627. (4648)

Vând câine lup, tânăr, de 1 an. Telefon 218736. (4664)

Vând lambriuri brad, 68.000 lei/mp, parchet brad, 150.000 lei/mp şi folie solar, 38.000 lei/kg. Telefon 231958. (4664)

Vând plug mare - 3 capuri, din ţeavă, preţ negociabil. Informaţii localitatea Draut, nr. 219, telefon 48. (4687)

Vând dormitor „Viorela", fumos şi util. Telefon 091.280.837. (4698)

Vând termoteci noi, 13.900.000 lei, garanţie. Telefon 093.463.567. (4706)

Vând făină BL55 în cantităţi mari, preţ 4.500 lei/kg. Informaţii telefon 090.172.327. (0229185)

Vând LEMNE FOC, ESENŢĂ TARE, la domiciliu. Telefon 214428. (4709)

CUMPĂRĂRI TERENURI, IMOBILIARE

Cumpăr contract RALLA, casă sau apartament în Arad. Telefon 092 537 335. (4122)

Cumpărăm teren arabil pe teritoriul comunelor Pecica, Semlac, Şeitin, Pereg, 800-1.200 DM/ha. Informaţii telefon 093.199.652; 091.243.911; 057/468959. (4677)

Cumpăr apartament 2 camere, exclus etaje superioare, ofer 5.500 EURO. Telefon 230004, 381811; 094.248.933. (4133)

Cumpăr teren arabil din Asociaţia ROMGERA Sântana. Telefon 462061, după ora 17. (0229176)

Cumpăr apartament 1 cameră, în bloc de apartament, ofer preţul pieţei. Telefon 090 069 779. (4655)

Cumpăr hală de producţie de aproximativ 2000 mp, cu teren aferent de 1-2 ha. Telefon 094.204.010; 059 - 266215.

CUMPĂRĂRI AUTO

Cumpăr Dacii între anii 80-95, numai cu CIV şi nr. noi, cu caroserie ruginită sau segmentare, ofer de la 5 mil - 12 mil. lei. Telefon 093 045 296. (4251)

CUMPĂRĂRI ELECTRO

Cumpărăm cartuşe consumate pentru imprimante şi copiatoare. Telefon 092.783.787. (1586)

CUMPĂRĂRI DIVERSE

Cumpăr vaci, viţele, tauri. Telefon 288968, 092 941 123. (1201)

Cumpărăm vaci şi juninci. Telefon 250866; 095.681.191. (4125)

Cumpăr deşeuri de fier vechi, cantităţi mari, preţuri mari. Telefon 093.404.010. (1513)

Cumpăr porumb boabe şi ştiuleţi, grâu, orz. Plata pe loc. Telefon 094.784.568; fax 274833. (3940)

Cumpăr bovine pentru sacrificare. Telefon 274744; 094.294.666; 095.624.006. (3992)

Cumpăr talon, CIV Ford Scorpio 2,0 I benzină, 5 uşi, an 1986, bleu. Telefon 095.219.263, 057/266498 (seara - 19). (4182)

Cumpăr vaci adulte şi tineret bovin, peste 300 kg, plata pe loc. Telefon 094.433.112. (4559)

Cumpăr porci, plata pe loc. Telefon 095.256.060. (4559)

Cumpărăm cherestea de brad uscată. Telefon 093.695.428. (4577)

Cumpăr documente vechi: vederi, plicuri, timbre, tablouri, porţelanuri vechi; plata pe loc. Telefon 091.883.605. (4481)

Cumpăr 50-100 to porumb şi grâu de panificaţie. Telefon 095 037 225, 044/335343. (4538)

Cumpăr pene noi şi vechi. Telefon 264296 sau 210863. (4694)

Cumpăr pene, toate tipurile. Str. Hunedoarei nr. 4, telefon 090.871.763. (4716)

CERERI ŞI OFERTE DE SERVICII

„MOZART BISTROT" angajează OSPĂTARI (experienţă). Telefon 214804, orele 10-22. (4495)

SC ATLASSIB SRL, Agenţia Arad, angajează AGENŢI TURISM: studii medii sau superioare, permis conducere, domiciliul în Arad, telefon, experienţă în activitate de birou, cunoştinţe operare calculator. Relaţii telefon 057-270562 sau 069/231113 int. 391 sau 354. (4571)

FIRMĂ particulară angajează TÂMPLARI. Informaţii comuna Livada nr. 22. Telefon 381023. (4589)

SFERA COMPANY angajează MERCHANDISER produse alimentare, prioritate pentru femei, vârsta maximă 30 ani. Telefon 279303. (4590)

SALON DE LUX angajează TINERE sexi pentru masaj erotic. Telefon 092.600.452. (4609)

SC ARGAMA PROD angajează 2 MECANICI AGRICOLI. Salariu atractiv. Telefon 514114. (4607)

SC ORION angajează MUNCITOR NECALIFICAT. Informaţii str. Războieni nr. 58, Grădiştе. (4626)

SC UHU SRL angajează TINERE CRUPIERE, cunoscătoare de limbă engleză pentru CASINOU în VIETNAM. Telefon 252841. (4627)

LICEUL PEDAGOGIC „DIMITRIE ŢICHINDEAL" ARAD organizează concurs pentru postul de MUNCITOR CALIFICAT (bucătărie), luni, 4 martie 2002, ora 10. (4620)

S.C. EUROSOUVENIR SRL angajează 10 TÂMPLARI CALIFICAŢI. Informaţii la sediul firmei, str. Pădurii nr. 6. (4673)

Farmacie particulară, centrală, angajează FARMACIST şi ASISTENTE de FARMACIE cu vechime în activitate. Telefon 091.232.455. (4711)

Societate comercială, profil auto, angajează TINERI DINAMICI, PREZENTABILI. Condiţii: stagiul militar satisfăcut, cunoscător limba maghiară (altă limbă). Avantaj posesor permis categoria B. Telefon 092.369.786. (4710)

Angajez ŞOFER. Str. Hunedoarei nr. 4, telefon 090.871.763. (4716)

SC „ANDROMEDA - SERVICE" SRL angajează EXCAVATORIST. Telefon 256858; 093.340.082. (4721)

PRESTĂRI SERVICII

ŞCOALA de ŞOFERI „BELC" completează seria începută, categoriile B, C, C + E, D. Casa Sindicatelor, telefon 230004, 381811, 094.938.335. (4133)

SPECIALIST, tapiţez, repar canapele, fotolii, rolete, vopsim. Telefon 219412, 093 884 767 (4543)

KINETOTERAPIE, MASAJ, TAO REFLEXOGEN profesional, parfumuri, cosmetică, calitate germană. Telefon 096.726.729. (4662)

DIVERSE

Sunt Ştefan, mulţumesc

TAMAREI, eram în pragul falimentului cu câteva magazine. Tamara mi le-a redresat, mi-a redat sporul şi pacea. Telefon 368624. Sunt Alexandra. Cu lacrimi mulţumesc TAMAREI, mi-a adus soţul după 2 ani de despărţire. Telefon 368624. (4110)

OFERTĂ SPECIALĂ! SC ŢORISON SRL Arad, str. Pădurii 11, vinde şi debitează PAL MELAMINAT, din stoc, cu reducere de 3-10%. Telefon 093.695.428. (4576)

SC PREFIN EST EUROPE SRL, cu sediul în Arad, str. 6 Vânători nr. 35/a, doreşte autorizaţie de mediu pentru activitatea de producţie confecţii în sistem lohn şi comerţ, în str. 6 Vânători nr. 35/a. Eventualele contestaţii se pot depune la Agenţia de Protecţia Mediului Arad, Bd. Dragalina nr. 16. (4608)

CONSUMCOOP ŞICULA închiriază spaţiu comercial în localitatea Gurba. Telefon 326011. (9646690)

SOCIETATEA EXPERŢILOR TEHNICI ARAD SA convoacă Adunarea Generală a Acţionarilor. Ordine de zi: aprobarea bilanţului 2001, diverse. Adunarea va avea loc în 27 februarie 2002, ora 15, la sediul societăţii. (4676)

CORPUL EXPERŢILOR TEHNICI din România, Filiala ARAD, convoacă Adunarea Generală. Ordine de zi: aprobarea bilanţului 2001, buget venituri şi cheltuieli, diverse. Şedinţa va avea loc în 27 februarie 2002, ora 14, la sediul Corpului, Arad, str. Iuliu Maniu, bloc 28, etaj 5, ap. 23. (4675)

S.C. LABORATOR DENTAR STEFANIK SRL, cu sediul în Arad, str. Beiuş nr. 11, bloc 618, scara A, ap. 9 doreşte autorizaţie de mediu. Eventualele contestaţii se pot depune la Agenţia de Protecţia Mediului, B-dul Dragalina nr. 16. (4712)

Consiliul local al comunei USUSĂU, organizează în data de 5.03.2002, ora 10, licitaţie publică deschisă, cu strigare, pentru concesionarea spaţiului construit în localitatea USUSĂU, nr. 87 A, cu destinaţie Centrală telefonie. Informaţii telefon 561042; 093.250.438. (f, 2360788)

(Continuare în pagina 15)

(Urmare din pagina 14)

CITAȚII

Se citează numita POPOVICIU ELISABETA FLOAREA, cu domiciliul necunoscut, pentru data de 18 februarie 2002, la ora 12, la BIROUL NOTARIAL DEMETER PAȘCALĂU LUMINIȚA, cu sediul în Curtici, str. Revoluției nr. 46, în vederea dezbaterii succesorale după defuncta POPOVICIU ANA născută URS, fostă cu ultimul domiciliu în Curtici, decedată la data de 5 februarie 1990. (4282)

TURISM

AMAD TOURISTIK efectuează transport internațional SPANIA, ITALIA, PORTUGALIA, FRANȚA, GERMANIA, cu autocare moderne. Asigurări medicale. Rezervări zilnic, Arad, str. Clușca, nr. 2, telefon 057 - 254453; 094.969.742. (3252)

Pletl

Asigură zilnic transport de persoane în GERMANIA pe ruta: Passau - Regensburg - Nürnberg - Würzburg - Aschaffenburg - Frankfurt - Grèssen - Siegen - Köln - Düsseldorf - Essen - Dortmund - Deggendorf - Landshut - Mühldorf - Augsburg - Ulm - Heilbronn - Stuttgart - Pforzeim - Karforuhe - Heidelberg - Mannheim. Călătorii în autocare noi, moderne, însoțitoare de bord, două bagaje gratuite, o masă caldă în UNGARIA. Cu plecare din KARLSRUHE: SPANIA, FRANȚA, PORTUGALIA. Intermediem asigurări medicale. NOU! Din 1 aprilie 2002, săptămânal excursie la COSTA AZAHAR, 11 zile (7 înoptări + mic dejun), 359 Eu. Informații și înscrieri, la AGENȚIILE PLETL din: ARAD, telefon 057/252291; LIPOVA - 057/561377; 563011. (c.)

GABOR REISEN transport persoane: ROMÂNIA, SPANIA, GERMANIA, ITALIA. Telefon 094.237.911; 0049 1728267472. (4469)

TRANSPORTĂM PERSOANE în ITALIA, 170 Euro. Informații telefon 093 511 200. (4665)

ÎNCHIRIERI

Închiriez spațiu comercial amenajat, 60 mp, str. I. C. Brătianu (fosta 30 Decembrie). Telefon 094.555.686; 095.235.065. (1752)

Oferim spre închiriere SPAȚII COMERCIALE pentru magazine, depozite, producție. Telefon 281036. (c.)

Închiriez spațiu comercial, 70 mp, central. Telefon 236027, 094 780 101. (4104)

Închiriez spațiu 350 mp, cu apă, gaz, trifazic, telefon. Telefon 094 824 637. (4097)

Caut pentru închiriere apartament central 2-3 camere, pentru birouri. Telefon 092 537 335. (4122)

Închiriez apartament 2 camere, zona Romanilor. Telefon 283807, 228422, 235742. (4220)

Închiriez SPAȚII 30, 55, 60, 100, 150, 200, 1.200 mp. Telefon 095.219.263; 219056 (seara - 21). (4182)

Ofer închiriere apartament una cameră, bucătărie, baie, ultracentral, mobilat. Telefon 214359. (4415)

Caut să închiriez apartament 3-4 camere, ultracentral. Telefon 093.640.592. (4490)

Închiriez apartament cu două camere, mobilat, cu garaj, Micălaca, bloc 301. Telefon 212363 sau 095.245.478. (4326)

Închiriez apartament 3 camere, bucătărie, baie, antreu, coridor, zonă ultracentrală, stil occidental, plata pe 3 sau 6 luni, 150 USD pe lună. Telefon 090.515.646. (4581)

Primesc băiat (tânăr) în gazdă. Telefon 245706. (4617)

Primesc în gazdă (bloc). Telefon 280628, seara. (4561)

Caut să închiriez garsonieră sau apartament simplu, cu cheltuieli minime, pe termen lung. Telefon 094 183 391. (4654)

Închiriez apartament 2 camere, zona Lac, etaj IV. Telefon 276619, 095 529 503. (4638)

Închiriez hală producție module, 300 mp, 1.300 mp sau 2.600 mp cu utilități. Telefon 091 288 627. (4648)

Închiriez casă sau vând. Informații str. Fluturilor nr. 9, telefon 218624. (4702)

Ofer spre închiriere garsonieră centrală, mobilată. Informații telefon 310197. (4696)

Închiriez (ofer) apartament 2 camere, central, tot confortul. Telefon 274024; 094.546.579. (4735)

Tineri căsătoriți dorim să închiriem 1 apartament (exclus zona Confecții), oferim 50-100 $. Telefon 230137. (4735)

PIERDERI

Pierdut cod fiscal firma VASS.I SRL, facturi fiscale, chitanțe fiscale, eliberate de SC LIBRIS SRL SEBIȘ. Le declar nule.

Pierdut carnet șomaj seria 66966, eliberat de AJOFM Arad, pe numele Puie Marcel. Îl declar nul. (4583)

Pierdut carnet de sănătate eliberat de CAS Arad, pe numele Florea Dimitrie. Îl declar nul. (4535)

Pierdut legitimație de acces eliberată de SC Moda SA, pe numela Bâtea Cosmin. O declar nulă. (4661)

Pierdut certificat medical CNPAS OL11818, eliberat de Spitalul Municipal Arad, pe numele Robotin Gheorghe. Îl declar nul. (4685)

Pierdut carnet asigurat CNP 2940813020095, eliberat de CAS Arad, pe numele Siska Szabo Lilla. Îl declar nul. (4682)

Pierdut carnet asigurat CNP 1980716020138, eliberat de CAS Arad, pe numele Siska Szabo Lehel. Îl declar nul. (4683)

† DECESE †

Copleșiți de durere anunțăm încetarea din viață, după o grea suferință a iubitei soții, mamă, bunică, soacră

STAN OLGA PERSIDA,

în vârstă de 66 ani. Înmormântarea va avea loc azi, 16 februarie, ora 14, de la domiciliul din ZĂDĂRENI nr. 136. Nu te vom uita niciodată. Soțul STAN IOAN, fiul OVIDIU, nora VIORICA, nepotul ALEX, fiica LENUȚA, ginerele GHIȚĂ, nepoatele CRISTINA și RALUCA.

Cu inimile zdrobite de durere anunțăm trecerea în veșnicie, după o scurtă dar grea suferință, a celui care a fost

MIHUȚA GHEORGHE,

tată, socru, bunic, verișor și cumnat. Slujba de înmormântare se va oficia duminică, 17 februarie 2002, la ora 15, de la domiciliu, Micălaca, str. Abrud nr. 9. Familia îndoliată.

Cu durere în suflet, anunțăm încetarea din viață, după o scurtă suferință, a celei care a fost soție, mamă, soacră și bunică

prof. LEUCUȚA EUGENIA,

în vârstă de 58, din CRAIVA. Înmormântarea va avea loc duminică, 17 februarie 2002, ora 13, de la domiciliul din localitatea CRAIVA. Dumnezeu s-o odihnească în pace! Soțul și copiii cu familiile.

Cu adâncă durere în suflet anunțăm încetarea din viață, după o lungă suferință, a scumpei noastre mamă, bunică și străbunică

GAVRIȘ EVA.

Înmormântarea va avea loc azi, 16 februarie 2002, ora 12, de la domiciliul din str. Poetului, bloc Z7. Fiica VIOLETA și nepotul CIPRIAN COCIUBA cu familia, îndoliați.

Cu adâncă durere anunțăm încetarea din viață a iubitului nostru soț și tată

ANDRESZ GHEORGHE,

în vârstă de 65 ani. Înmormântarea va avea loc azi, 16 februarie 2002, ora 13, la Cimitirul Eternitatea (UTA). Familia îndoliată.

† SERVICII FUNERARE †

OFERTĂ EXTRAORDINARĂ!!! SERVICII FUNERARE RO-STYL COMP, str. M. Eminescu nr. 22, telefon 214422 și 094.690.121.

Singura firmă din Arad care vă înțelege durerea și este alături de dumneavoastră, oferind **GRATUIT** clienților care apelează la serviciile noastre:

- garnitură de mătase perforată pentru sicriu sau 20% reducere pentru altă garnitură
- transport la domiciliu (în oraș).

Sicrie de calitate, preț de producător. Plata și în rate! (c.)

SC „IN MEMORIAM" SRL
str. EMINESCU nr. 4
(ATENȚIE, vizavi de CINEMA MUREȘUL)
Tel. 057-211929, 093.343.964
str. ORIZONTULUI nr. 9A (Bujac)
oferă SERVICII FUNERARE COMPLETE - NON STOP.
Sicrie-modele multiple (simplelux), sicrie import ITALIA, ACCESORII. Intermediem COLACI, COLIVĂ etc.
ÎMBĂLSĂMĂM GRATUIT (formolizat).
TRANSPORT ÎN ORAȘ GRATUIT
SERVICII: SPĂLAT, ÎMBRĂCAT
PLATA ÎN RATE.
Transport INTERN - INTERNAȚIONAL

† CONDOLEANȚE †

Mulțumim tuturor celor ce au fost alături de noi în tristele momente ale despărțirii de mama, soacra și bunica

Dr. LIVIA ALBU.

Familia GULYÁS. (4628)

Suntem alături de prietena noastră DORINA ZOMONICER în marea durere pricinuită de decesul soțului său

DUMITRU ZOMONICER.

Dumnezeu să-l odihnească! Familia DOMIDE. (4701)

Mulțumesc tuturor celor care cu prezența sau gândul au fost alături de mine când l-am condus pe ultimul drum pe soțul meu

prof. ZĂPADĂ TEODOR.

Soția îndoliată.

Mulțumim tuturor celor care prin prezență, gând, condoleanțe și flori ne-au împărtășit durerea la decesul mamei și bunicii noastre

CISMAȘ ANA.

Familiile DĂRĂBAN și VARGA. (4672)

Suntem alături de nepotul și verișorul nostru și familia lui la marea durere când se desparte de tatăl său drag

MIHUȚA GHEORGHE.

Familiile OPRIN și ARDEOAN. (4680)

Suntem alături de colegul nostru ANDRESZ GHEORGHE în marea durere pricinuită de pierderea tatălui său. Sincere condoleanțe familiei. Colectivul SC SAPICO DISTRIBUTION SRL. (4684)

Suntem alături de nașii noștri, BOGDAN și MONICA, în aceste momente grele pricinuite de decesul mamei dragi,

prof. LEUCUȚA EUGENIA

din CRAIVA și le transmitem sincere condoleanțe. Dumnezeu s-o odihnească în pace! DIANA și ALEX.

Un ultim omagiu la trecerea în neființă a unchiului nostru

MIHUȚA GHEORGHE.

Dumnezeu să-l odihnească! Sincere condoleanțe verișorului nostru MIHUȚA SAVU și familiei. Adriana și Sorin Popovici. (4723)

Suntem alături de nepotul și verișorul nostru MIHUȚA SAVU și familia sa, la decesul neașteptat al tatălui său,

MIHUȚA GHEORGHE.

Dumnezeu să-i dea odihnă veșnică! Familia Ioan Pavel și dr. Adrian Pavel. (4724)

Clubul FC TELECOM este alături de GHEORGHE GHINGA la încetarea din viață a mamei soacre. Sincere condoleanțe. (4725)

Regretăm adânc decesul unchiului nostru MIHUȚA GHEORGHE și transmitem condoleanțe familiei îndoliate. Dumnezeu să-l ierte și să-l odihnească! Familia, av. MIHUȚ ALEXANDRU. (4737)

† COMEMORĂRI †

Un gând frumos și o vie amintire la 5 ani de la decesul lui

CRISTOLOVEANU IOAN (NELU)

din ȘIRIA. Fiica ANGELICA cu familia. (2119)

Au trecut 2 ani de când draga mea colegă și prietenă

MOCANU TATIANA

ne-a părăsit. Rămâi veșnic în inima mea. SIMONA LAZĂR cu familia. (4713)

Un pios omagiu la 10 ani de la trecerea în eternitate a celui care mi-a fost frate drag,

IOVĂNUȚ IUȚU,

din LIPOVA. „Ai plecat fratele meu/ Când mi-a fost atât de greu/ Mi-ai spulberat atâtea vise/ Odată cu plecarea ta/ Ai lăsat o inimă frântă/ Și ochi ce nu se vor usca." Dumnezeu să-l odihnească! Sora LENUȚA. (9396187)

Când trandafirul vieții tale ar fi trebuit să-și deschidă a 25-a petală și să-ți spunem „La mulți ani!", draga noastră,

prof. FĂRCUȚA FLORENTINA ADINA,

noi dorim ca bunul Dumnezeu să te ierte și să te odihnească în pace! Tati, mami, fratele Ovidiu și măicuța. (4504)

S-a scurs un an de când a plecat din lumea asta de chin și durere, iubita mea bunică,

CHIȚIUC SOFIA.

Dumnezeu să-ți dea odihnă veșnică! Din partea nepotului ONIȚA MARCEL cu familia. (4556)

O lacrimă, o floare, o clipă de aducere aminte, la împlinirea unui an de când s-a stins din viață, scumpa noastră mamă și soacră,

CHIȚIUC SOFIA.

Dumnezeu să te odihnească în pace! Fiica ONIȚA SOFIA cu soțul AVRAM. (4556)

Azi, 16 februarie 2002, se împlinește un an de când s-a stins din viață scumpa mea bunică,

CHIȚIUC SOFIA.

Nu te voi uita niciodată. Dumnezeu să te odihnească în pace! Nepotul ONIȚA CIPRIAN. (4556)

Rugăciuni, lacrimi și flori, la tristul tău mormânt, astăzi, 16 februarie, când se împlinesc 6 săptămâni de când ai trecut în cele veșnice scumpul nostru soț, tată și bunic,

PORCAR PETRU.

Slujba de pomenire se ține la Biserica Ortodoxă din CHIȘINEU-CRIȘ, la ora 13. Chipul și noblețea sufletului tău vor rămâne veșnic vii în inimile noastre, rugându-l pe bunul Dumnezeu să te odihnească în pace! Familia. (4568)

S-au scurs 6 săptămâni de când a trecut în cele veșnice cel care a fost cumnat și unchi,

PORCAR PETRU

din CHIȘINEU-CRIȘ. Nu te vom uita niciodată! Dumnezeu să te odihnească în pace! Familiile PETRICĂ IOAN și DINCĂ VALENTIN. (4569)

Pios omagiu și neșters amintire pentru cea mai bună soție, mamă, bunică,

ZORIȚA PAȘCA.

Parastasul de un an va fi la Biserica Ortodoxă din Sebiș, duminică, 17 februarie 2002. Familia. (0229957)

Cu nemărginită durere în suflet amintim, celor care l-au cunoscut, împlinirea a 8 ani de la ridicarea la Cer a lui

BENCEU MOISĂ,

cel care ne-a fost bunul nostru soț, tată, bunic și socru. Nu te vom uita niciodată și vei fi mereu în sufletele noastre îndurerate. Te vom plânge mereu, soția ANA, fiicele MARIA și AURELIA, nepoții ALIN și ADRIANA, ginerele VASILE. Odihnă veșnică sufletului tău. (4679)

Cu lacrimi în ochi și durere în suflet anunțăm că se împlinește un an de când moartea nemiloasă l-a răpit fulgerător dintre noi pe iubitul nostru soț, tată și socru

DREGHICI VASILE,

din INEU. Amintirea chipului tău drag ne însoțește mereu și cât vom trăi lacrimile noastre nu vor conteni să curgă deasupra mormântului tău. Dumnezeu să-ți dea odihnă veșnică. Slujba de pomenire va avea loc azi, 16 februarie, la Biserica Ortodoxă Ineu. În veci nemângâiați fiica MIRELA, ginerele GEORGE, fiul CĂLIN și soția MARICICA. (4697)

Se împlinesc 6 săptămâni de la decesul scumpei mele mame

GRIGORESCU AURELIA.

Parastasul va avea loc azi, 16 februarie 2002, la Biserica din Micalaca veche, ora 12. Familia îndurerată. (4688)

În amintirea

FLORENTINA FĂRCUȚA

„Nu sunt flori pe câmpie/ Ca să nu-ți fi plăcut ție! Doar pădurea ți-a luat/ Chipul drag și luminat/ În loc să te sărbătorim/ Cu drag viață să-ți dorim/ Noi te plângem la mormânt/ Cât vom trăi pe pământ." Dumnezeu să te odihnească în pace, suflet blând. Familiile SIMION și VIOREANU din CERMEI. (5336821)

SATLINE
A DESCHIS RESTAURANTUL
În ARAD, STR. ION ANTONESCU 2-4, BL. M7 - PARTER (Piața Mihai Viteazul)
PROGRAM ZILNIC 12 - 24 REZERVĂRI TEL. 228.616
LA PLAZZA

Consiliul de Administrație al

S.C. PROMEC S.A. Chișineu-Criș

convoacă Adunarea Generală Ordinară a Acționarilor cu următoarea

ORDINE DE ZI:

1. Raportul de gestiune al Consiliului de Administrație;
2. Raportul comisiei de cenzori;
3. Aprobarea bilanțului și contului de profit și pierderi pe anul 2001;
4. Aprobarea BVC pe anul 2002.
5. Diverse.

AGA va avea loc în data de 06.03.2002, ora 10,00, la sediul societății, Chișineu-Criș str. Înfrățirii, nr. 128.

În cazul neîndeplinirii cvorumului necesar, ședința se amână pe data de 07.03.2002 la aceeași oră.

(Ag. Chișineu-Criș - 9646633)

CONSILIUL JUDEȚEAN AL COLEGIULUI FARMACIȘTILOR DIN ARAD

Se convoacă Adunarea Generală a Colegiului Farmaciștilor jud. Arad

în data de **23.02.2002, ora 10,00**, la **Casa de Cultură a Sindicatelor** având următoarea

ORDINE DE ZI:

1. Discuții privind contractul pe anul 2002 încheiat cu Casa de Asigurări de Sănătate a județului Arad;
2. Recensământul farmaciilor;
3. Diverse.

Președinte,
farm. sp. MIRELA FARCUȚIU

(9396896)

SC BAZA ATELIERE ȘI TRANSPORT SA ARAD

cu sediul în Arad, str. Poetului nr. 131/a

vinde HALĂ 1.200 mp

- acces separat - 2.000 mp teren
- utilități - apă
- gaz
- energie termică și electrică
- canalizare

Informații suplimentare se pot obține la telefoanele nr. 057/273316; 057/289904; 092/251580; 092/251579 și 092/211174.

(2360771)

Partenerul dumneavoastră de drum

AUTO M.D.A.

ARAD, Calea Timișorii 50, Tel: 057 - 286.283, 286.085, Fax: 057-278.757
Modem 287.136, E-mail: auto.mda@rdslink.ro
Calea Radnei 208, Tel: 057 - 219.050, Modem: 219.049

CONSUMABILE, ANVELOPE, ULEIURI, PIESE ORIGINALE

Toate le puteți găsi în magazinele noastre

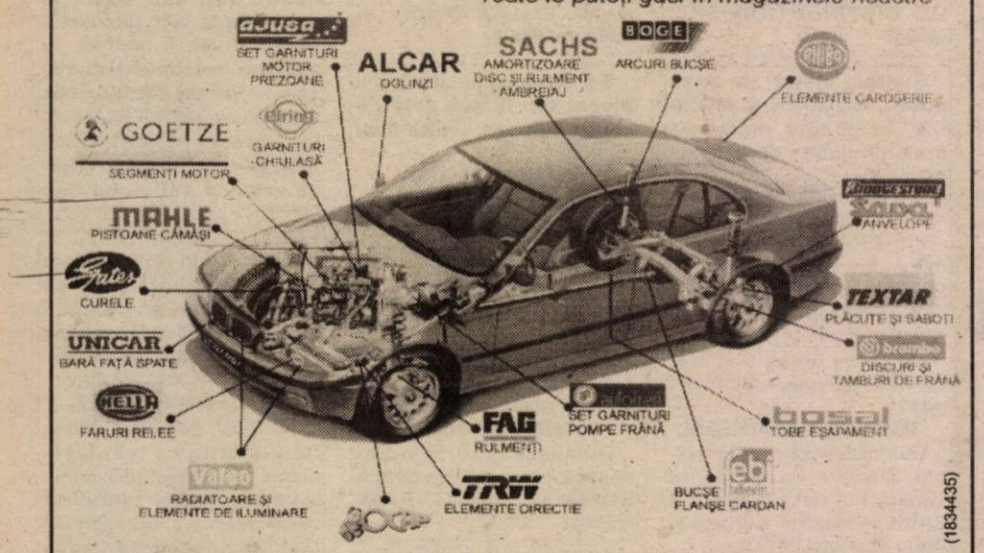

(1834435)

ELEMENTE DIRECȚIE

Puterea tigrilor
uleiuri de motor ESSO
Uleiul după care CAMIONUL TĂU tânjește
Schimbă-l la 45.000 km
Caută-l la butoi de 200 l și 59 l
Comandă-l la 286 283 și va fi al tău
DISTRIBUȚIE ZONALĂ
JUDEȚELE ARAD, BIHOR, HUNEDOARA
VREI SĂ AI UN STAND ESSO ?
NIMIC MAI SIMPLU, COMANDA-L.

APARATURĂ DE SERVICE OMOLOGATĂ

PUBLICAȚIE DE VÂNZARE

În temeiul art. 55 și 65 din O.G. 11/1996 privind executarea creanțelor bugetare, aprobată prin Legea 108/1996, cu modificările și completările ulterioare, se face cunoscut prin prezenta că

SE VOR VINDE LA LICITAȚIE PUBLICĂ
URMĂTOARELE BUNURI MOBILE ȘI IMOBILE:

Nr. crt.	Denumire agent economic	Denumirea bunului	Preț minim fără TVA (lei)	Data, ora și locul licitației
1.	S.C. AGROMEC CRAIVA S.A.	- polizor vertical - mașină de găurit verticală	5.000.000 10.000.000	27.02.2002, ora 10 SECȚIA COROI F.N.
2.	S.C. FOREST GEOHN S.R.L. Beliu	- semifabricate fag aburit 12 mc - semifabricate stejar 4	54.000.000 8.000.000	27.02.2002 ora 11 sediul firmei BELIU F.N.
3.	S.C.AGROSERVICE BELIU	- combină de recoltat păioase C.14	40.000.000	27.02.2002, ora 12 SEDIUL FIRMEI BELIU F.N.
4.	S.C. COMSUIN S.A. Cermei	- hala vieri montă - hala gestație - micro FNC - pavilion sanitar veterinar - cântar bascul	1.682.000.000 1.682.000.000 121.250.000 132.700.000 33.800.000	28.02.2002, ora 10 SEDIUL FIRMEI CERMEI F.N.
5.	S.C. SOLITER S.R.L. Ineu	- materiale construcții (uși balcon, țevi, cornier, vopsea, chit, glet, diluant	29.324.837	01.03.2002, ora 10 SEDIUL A.F.P. INEU, C. Republicii nr. 16
6.	S.C. PIATRA ȘOIMULUI	- Dacia 1310 Break	40.000.000	27.02.2002, ora 14 SEDIUL FIRMEI GROȘENI, nr. 59

EVENTUALELE OFERTE însoțite de dovada plății sumei de 10% din valoarea bunurilor reprezentând garanția de participare la licitație (plata se poate face în contul 5005.5102004, deschis la Trezoreria Ineu sau cu chitanță la Administrația Finanțelor Publice Ineu) se pot depune în scris la Registratura Administrației Finanțelor Publice a orașului Ineu, până cel târziu în ziua desfășurării licitației.

INFORMAȚII LA Administrația Finanțelor Publice a orașului Ineu, Calea Republicii nr. 16, telefon 057-511553 între orele 8-16.

ȘEF ADMINISTRAȚIE,
Ec. MARIANA CEAN

(Ag. Ineu 9646691)

SC EXPERT SA Arad

în calitate de lichidator judiciar în Dosarul 2085/2000 **în urma aprobării instanței prin încheierea judecătorului sindic din 13.12.2001 scoate la vânzare prin licitație publică cu strigare FABRICA DE CHERESTEA DIN SEBIȘ** aparținând debitoarei în faliment ESPARO FOREST SA Arad, fabrică situată în orașul Sebiș, jud Arad, constă dintr-o hală de debitare cu 2 gatere și toate clădirile și utilajele auxiliare precum și depozite de bușteni și cherestea. Este amplasată pe o suprafață de teren de 23.089 mp cu linie proprie CF. Terenul este proprietatea statului român, cu drept de superficie înscris în CF 2438 Sebiș judecătoria Gurahonț. Prețul de pornire la licitație este de **4.712.400.000 lei** (preț care include TVA). Licitația va avea loc în data de **08.03.2002 ora 10.00** la sediul ESPARO FOREST din Arad, str. Tribunul Dobra 18-20. Poate participa la licitație orice persoană fizică sau juridică care a depus până la ora licitației o garanție de 10% din valoarea de pornire. Informații suplimentare se pot obține la telefon 092-666.740 (Dl. N. Gheranescu) și 094-565.723 (Dl. P. Goanta).

(C.A.)

SC EXPERT SA Arad

în calitate de lichidator judiciar în Dosarul 2085/2000 **în urma aprobării instanței prin încheierea judecătorului sindic din 13.12.2001 scoate la vânzare prin licitație publică cu strigare FABRICA DE CHERESTEA DIN TÂRNOVA** aparținând debitoarei în faliment ESPARO FOREST SA Arad, fabrică situată în imediata apropiere a gării CFR Târnova, jud Arad, constă Dintr-o hală de debitare cu 2 gatere și toate clădirile și utilajele auxiliare precum și depozitele de bușteni și cherestea aferente. Este amplasată pe o suprafață de teren de 15.054 mp proprietatea statului român, cu drept de superficie înscris în CF 3713 TÂRNOVA. Prețul de pornire la licitație este de **2.216.000.000 lei** (preț care include TVA).Licitația va avea loc în data de **08.03.2002 ora 10.00** la sediul ESPARO FOREST din Arad, Str. Tribunul Dobra 18-20. Poate participa la licitație orice persoană fizică sau juridică care a depus până la ora licitației o garanție de 10% din valoarea de pornire. Informații suplimentare se pot obține la telefon 092-666.740 (Dl. N. Gheranescu) și 094-565.723 (Dl. P. Goanta).

(C.A.)

SC EXPERT SA Arad

în calitate de lichidator judiciar în Dosarul 2085/2000 **în urma aprobării instanței prin încheierea judecătorului sindic din 13.12.2001 scoate la vânzare prin licitație publică cu strigare FABRICĂ DE CHERESTEA, PARCHET ȘI PANOURI BOCSIG** aparținând debitoarei în faliment ESPARO FOREST SA Arad, fabrică situată în afara localității Bocsig, jud Arad, constă dintr-o hală cu 4 gatere și toate utilajele auxiliare, o fabrică de parchet și o fabrică completă de panouri încleiate din foioase achiziționată din Germania în anul 1995. Este amplasată pe o suprafață de teren de 100.086 mp cu acces rutier și linie proprie CF. Terenul este proprietatea statului român, cu drept de superficie înscris în CF 1637 BOCSIG judecătoria Ineu. Prețul de pornire la licitație este de **24.520.000.000 lei** (preț care include TVA). Licitația va avea loc în data de **08.03.2002 ora 10.00** la sediul ESPARO FOREST din Arad, str. Tribunul Dobra 18-20. Poate participa la licitație orice persoană fizică sau juridică care a depus până la ora licitației o garanție de 10% din valoarea de pornire. Informații suplimentare se pot obține la telefon 092-666.740 (Dl. N. Gheranescu) și 094-565.723 (Dl. P. Goanta).

(C.A.)

MOBILĂ ȘI BINALE MB
PRODUCE SI MONTEAZA
USI SI FERESTRE DIN PVC
CU GEAM TERMOPAN
GEALAN GERMANIA
CALITATE SI PRET DE EXCEPTIE !
COMPARATI INAINTE SA COMANDATI !
ARAD , TEL. 281185 , 281515

BANCA "TRANSILVANIA" S.A.
SUCURSALA ARAD,
Str. Unirii nr. 5-7,
Tel. 057/283.122
CREDIT TURISTIC
PE CARD MAESTRO
43 % P.A.

ADEVĂRUL

Cotidian independent Arad

Anul XIV, nr. 3536

Luni, 18 februarie 2002 ● 16 pagini ● 4000 lei ● e-mail: adevarul@arad.ro; adv.pub@arad.ro

BRAT Publicație auditată în semestrul II 2000 — Tiraj mediu zilnic vândut: 33.205

WEST BANK
CARDINE BANKING GROUP
ARAD, B-dul Revoluției nr. 88
Tel: 284.888, Fax: 285.202
Dobânzi depozite persoane fizice
(suma minimă 500.000 lei)
1 lună 30%
2 luni 31%
3 luni 32%

IEPURII MINISTRULUI COZMÂNCĂ

La vremea Unirii Principatelor de la 1859, Bucureștiul a fost un oraș cel mult comparabil cu Iașul - fosta capitală a Moldovei - din punct de vedere al numărului locuitorilor. Acum, Capitala adună lume cât de vreo cincișase „ieșuri", dacă nu mai bine. De ce o asemenea evoluție demografică total disproporționată între cele două foste capitale de principate? Să fie miticii atât de prolifici în raport cu moldovenii? Dar nu doar cu dânșii, ci cu mai toți ceilalți români, chiar și cu cei așezați în spațiile românești de peste munți!

Dincolo de sporul de-a dreptul iepuresc al miticilor de pe Dâmbovița, o explicație a creșterii numărului de locuitori ar putea fi una foarte prozaică, așa cum de pildă ar fi condițiile mai bune pentru căpătuială. Nicăieri în lume nu se adună gloata în mari aglomerări urbane dacă nu ar exista tentația unor condiții mai bune de viață. Dacă oamenii nu s-ar descurca mai ușor în ale traiului de zi cu zi.

Capitala Principatelor Unite și mai apoi a României, Bucureștiul a adunat pe malurile Dâmboviței mai toată activitatea politico-administrativă a țării, cu mii de instituții de stat, cu ministere și direcții generale, cu fel de fel de inspectorate. Miticii și-au tras la scară sute de mii de slujbe bine plătite pe la aceste instituții centrale ale statului. Ei erau și sunt cei cu pâinea și cuțitul, la ei se adunau și încă se mai adună dările și impozitele cele mai multe și mai grele, ei împart apoi, în stânga și în dreapta mierea, lingându-se pe degete. La ei trebuie să te prezinți pentru fel de fel de aprobări, la ei trebuie să te prezinți cu „darul", altminteri nu ai ce căuta la ușa lor. La fiecare dintre ministere sunt sute și chiar mii de posturi bine plătite, la fiecare direcție generală sunt directori - generali, desigur - care descind în teritoriu ca niște lăcuste, la ei sunt inspectoratele - generale și dânsele - și inspectorii care l-au scârbit pe scriitorul arădean Ioan Slavici, pe vremea când era director la o școală de fete în apropiere de București.

ȘTEFAN TABUIA

(Continuare în pagina 4)

Pentru că nu au avut încotro
SPITALELE AU SEMNAT CONTRACTELE CU CASA DE ASIGURĂRI DE SĂNĂTATE

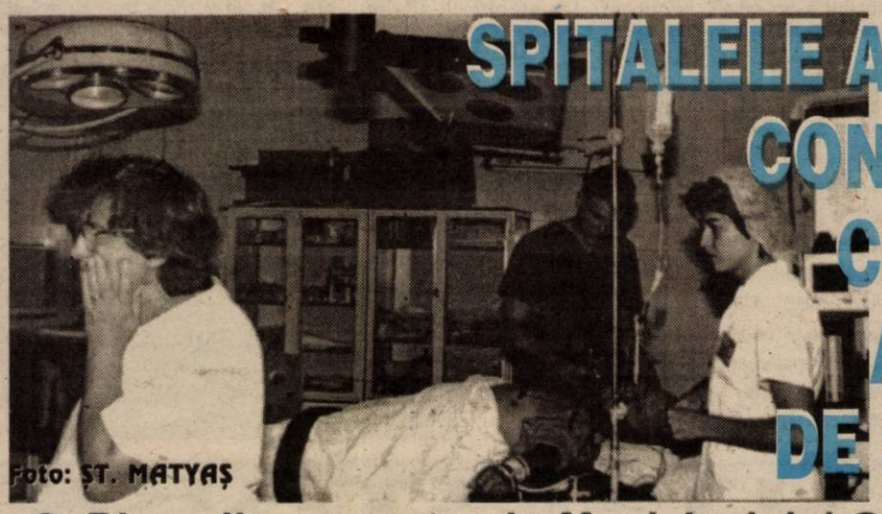

Foto: ST. MATYAȘ

● *Riscurile asumate ale Municipalului* ● *Secretomanie la Maternitate* ● *Județeanul nu se lasă* ● *Ambulatorul de specialitate - o problemă rezolvată doar pe jumătate*

Pag. 8

FRAUDE FLAGRANTE ÎN SISTEMUL SANITAR

◆ *A început ancheta în cazul ingineriilor financiare medicale* ◆ *Directorul CAS recunoaște că au fost găsite nereguli*

Citiți în ziarul de mâine

„Mulți oameni nu-și cunosc drepturile", declară dl. PAVEL PALCU, prim-procuror al Parchetului de pe lângă Judecătoria Arad

RAZIE DE PROPORȚII

COPIL MORT ÎN CONTAINER, ȘOFERI BEȚI, PROSTITUATE ȘI HOȚI PRINȘI ÎN FLAGRANT

Foto: V. MUSCA

Pag. 9

Pag. 5

Umaniștii au primit certificate de îndrăgostit

SPORT

● *Fetele de la B. C. ICIM și băieții de la West Petrom - victorii clare în fața unor echipe modeste* ● *Poloiștii de la Astra - la prima izbândă din campionat* ● *F. C. UTA - înfrângeri pe linie în „amicale"* ● *Judo - finala C. N. de juniori s-a încheiat la Arad*

Pag. 10-11-12

Foto: AL. MARIANUȚ

INFOTON
● Centrale telefonice
● Faxuri
● Rețele interioare
str. Eftimie Murgu, nr. 74-76, tel./fax: 281800
magazin:
str. Lucian Blaga, nr. 2-4, tel./fax: 281595

microcredit
MICROENTERPRISE CREDIT ROMANIA S.A.
RAPID CREDIT Până la 5.000 DEM
BUSINESS CREDIT Până la 25.000 DEM
INVESTMENT CREDIT Până la 75.000 DEM
Finanțare internațională și tehnologie germană de creditare
Acum și în Arad
TIMIȘOARA: CALEA DOROBANȚILOR (COLȚ CU SIMION BĂRNUȚIU)
TEL./FAX: (056) 224.676, (056) 224.422
NOI DĂM CREDIT DEZVOLTĂRII TALE !
(2204950)

STILCONFORT
● BUCĂTĂRII ● DORMITOARE ● CAMERE DE ZI ● MOBILIER DE BAIE
VÂNZĂRI ÎN RATE
Calea Timișorii nr. 53; Tel./Fax: 278.820
Piața Spitalului Bl. 1D; Tel/Fax: 253.868

Calendar

Astăzi, Soarele răsare la ora 7 și 12 minute și apune la ora 17 și 48 de minute.

Au trecut 49 de zile din acest an. Au mai rămas 316 zile până în anul 2003.

Praznicul zilei: Biserica ortodoxă: Sf. Leon Episcopul Romei, Cuv. Agapit, Marian și Pulheria; **Biserica romano-catolică:** Sf. Bernadeta Soubirous; **Biserica greco-catolică:** Sf. Leon, Papa Romei, Sf. Bernadeta Soubirous.

Bine ați venit!

La Ineu: Cârpaci Alin.

La Lipova: Bomir Marcus Manuel, Covaci Ana-Maria.

Cinematografe

Dacia: Spioni de elită (SUA) 10; 12,30, 15; 17,30; 20

Mureșul: Mumia revine (SUA) 10; 12,30; 15; 18

Arta: Belphegor - Fantoma din Luvru (Franța) 16; 18; 20

Sala Mică: Moulin Rouge (SUA - Australia) 15,30; 18,30.

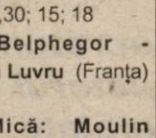

Au plecat dintre noi

✝ **Lille Florian (1912), Megyeri Margareta Ana (1916), Chira Ana (1931), Demea Rozalia (1921), Hujer Rozalia (1930), Vlad Floare (1951).**

Echipa de serviciu

Monica Ardelean
secretar de redacție

Bianca Felea, Ramona Vidulescu
tehnoredactare computerizată

Madiana Mican, Dacian Toduța
corectură

La Vamă Capturã de verighete

Polițiștii de frontieră de la Vama Turnu au oprit spre verificare, în dimineața zilei de sâmbătă, două autoturisme cu numere de Sibiu. „Grănicerii" i-au găsit suspecți, la prima vedere, pe cei opt cetățeni, care voiau să ajungă în Austria, fapt pentru care au trecut la un control mai amănunțit. În urma percheziției corporale, asupra pretinșilor turiști s-au găsit, ascunse în jurul taliei, nu mai puțin de 3.993 de verighete dintr-un metal galben.

Despre proveniența verighetelor, sibienii au declarat că le-au achiziționat de la un rrom din târgul de vechituri Cibin din Sibiu și intenționau să le vândă în Austria.

Bijuteriile au fost confiscate și trimise la Banca Națională a României pentru stabilirea aliajului din care erau confecționate, și s-ar putea să nu fie decât niște imitații din tablă. Dacă ar fi reușit să le treacă granița, cei opt sibieni ar fi încercat să le comercializeze drept verighete din aur, după cum singuri au declarat. Vigilența „frontieriștilor" de la Turnu i-a scutit de necazuri pe eventualii cumpărători austrieci.

Meteo

Vremea va fi caldă și în general instabilă. Cerul va fi mai mult noros și local vor cădea ploi care izolat vor avea și caracter de aversă. La munte, precipitațiile vor fi mixte și izolat cantitățile de apă căzute pot fi însemnate. Vântul va sufla tare în zona montană și moderat, cu intensificări în Banat din sud apoi vest.

Temp. maxime: 11 la 15°C, izolat mai ridicate. Temp. minime: 4 la 7 °C.

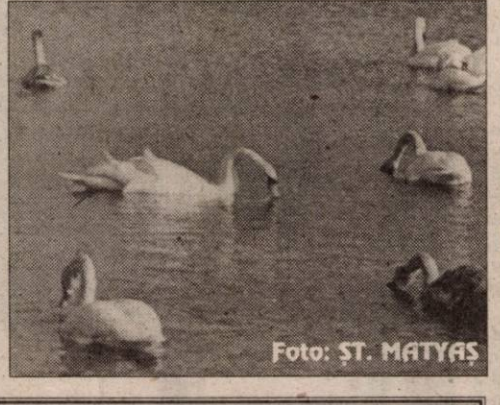

UTILITARE

PIEȚE, TÂRGURI

Astăzi este zi de piață la Curtici, Nădlac, Bocsig, Gurahonț, Moneasa, Pilu, Vladimirescu. Tot astăzi se organizează târg săptămânal la Gurahonț și Bârzava.

Mâine, marți, este zi de piață la Sebiș, Almaș, Apateu, Semlac, Sântana, Șilindia, Vârfurile.

FARMACII DE SERVICIU

• Farmacia **REMEDIUM** Arad, B-dul Revoluției nr. 52-54. Program luni-vineri: 7,30-20,00, sâmbătă 8,00-14,00. Telefon 233195.Farmacia **„OMNIAFARM"**, Calea Aurel Vlaicu, Bl. Z28, cu program zilnic de la orele 8,00-22,00. Telefon 271724.

Farmacia **LIBRO PHARMA** non stop Calea Aurel Vlaicu 60-68 (lângă stadionul (UTA) telefon 212.992.

• Farmacia **LARIFARM**, Calea Aurel Vlaicu, la parterul blocului Z 24 are program de lucru zilnic, între orele 7,00 - 23,00, telefon 246622.

Policlinica Municipală Arad pentru cabinetele de UROLOGIE, ORL și LABORATOR este deschisă zilnic, orele 7,00-19,00 și sâmbătă orele 7,00-14,00.

URGENȚE STOMATOLOGICE

Cabinetul de pe str. Crișan (în spate la Gionelli) are program non-stop. Telefon: 253794. Cabinetul din B-dul Revoluției nr. 62, ap. 17, între orele 9,00-19,00. Telefon: 256665.

Și Cabinetul Stomatologic din Calea Victoriei nr. 7 A asigură zilnic urgențe, inclusiv sâmbăta, între orele 10-15. Telefon 095.565.622.

Cabinetul stomatologic de pe str. Abrud Bl. 129/C (P-ța Miorița), asigură servicii stomatologice zilnic între orele 9,00-12,00 și 15,00-19,00, iar sâmbăta 9,00-12,00. Telefon: 259659.

ÎNTRERUPERI DE CURENT

Luni: (orele 9-14) str. Clopotului, Frumoasă, A.Vlaicu Bl. A2-A5, A20-A23;

Marți (orele 8-15): str. Tarafului, Panselei, Căpșunilor, Brândușei, Venus, Biruinței, Latină, Abatorului, Lungă, IJGCL, Rebreanu, Edil Construct, Fininvest, Micălaca Bl. 179, 180, 165

APOMETRE

Astăzi citirea apometrelor se va face pe următoarele străzi: str. Vladimirescu, B.Mărăcine, G.Birta; Piața Spitalului, Z. Moricz, Bradului, Zmeurei, Cuptorului, Podului, Bulgară, Radnei, Eroul Necunoscut, 9 Mai, Romei, Zrenjanin, Triumfului, Labirint, Splaiul Tei, Zona Gării, Avrig, Miron Costin, Penes Curcanul; Bl. Grădiște, Bl. A - Calea Aurel Vlaicu, Dunării, Hatmanul Arbore, Magnoliei, Leandrului, Bl. Calea Romanilor, Patria, Moților, Haiducilor, Mucius Scaevola, Bl. 201-255 A Micălaca; Bl. Calea 6 Vânători, Bl. Predeal, Bl. B, Bl. 9, Bl. Z-C, Aurel Vlaicu; Doja cu soț B1, X, U, Y, Calea Aurel Vlaicu.

TELEFON DE URGENȚĂ LA POLIȚIE: 955

HOROSCOP

Luni, 18 februarie 2002

Berbec (21.03-20.04). Trebuie ca în scurt timp să luați o decizie referitoare la un proiect la care vă gândiți de multă vreme.

Taur (21.04-20.05). Dacă veți discuta cu partenerul dvs. de viață despre problemele pe care le aveți, veți mai liniști.

Gemenii (21.05-20.06). V-ați lăsa, cu plăcere angrenat într-o aventură clandestină, însă n-ați face decât să vă complicați.

Rac (21.06.-22.07). Afacerile vă vor merge bine, c condiția să vă alegeți asociații cu foarte mare grijă Aceste zile vor fi caracterizate prin instabilitat amoroasă.

Leu (23.07-22.08). Nu este exclus să aveți discuț aprinse cu partenerul, dar nu veți avea ocazia de vă exprima nemulțumirile dvs. Ar fi bine să vă lua câteva zile de concediu.

Fecioara (23.08-22.09). Viața dvs. afectivă va calmă. Sentimentele dvs. pentru partenerul de viaț exclud apariția oricărei situații conflictuale.

Balanța (23.09-22.10). Începutul acestei săptămân va fi plin de surprize la locul de muncă. Ar trebui s vă concentrați asupra unei afaceri pe care a început-o cu puțin timp în urmă.

Scorpion (23.10-21.11). Zilele ce urmează vor pline de întâlniri romantice. Este foarte posibil să v găsiți marea dragoste și chiar să vă gândiți la înte meierea unui cămin.

Săgetător (22.11-21.12). Orice conflict, mai c seamă cele sentimentale, se rezolvă cu calm și răb dare. Din momentul în care diferendul va fi soluțio nat, toată energia dvs. se va canaliza în rezolvare unor probleme.

Capricorn (22.12-19.01). Veți avea mult noroc î dragoste. Persoana iubită vă va face o surpriză plă cută. Din punct de vedere financiar, lucrurile sta mai mult decât bine.

Vărsător (20.01-20.02). Niște probleme financiar care vă sâcâie de mult timp vor fi rezolvate Sănătatea dvs. este bună, dar un control de rutin nu ar strica.

Pești (21.02-20.03). Un prieten vă va ajuta soluționarea unei probleme de serviciu. Ar fi bine s plecați într-o excursie de relaxare cu familia.

Prietenii lui Bachus..

În cursul zilei de sâmbătă, trei persoane din Arad, au ajuns la Serviciul de urgență - interne al Spitalului Clinic Județean Arad după ce au băut până au ajuns în comă alcoolică. Este vorba de un bărbat de 55 de ani, care după ce a fost perfuzat timp de două ore, și-a revenit și a fost lăsat să plece. O persoană, culeasă din stația de tramvai de la Podgoria, după ce i s-a acordat primul ajutor, a fugit din spital, astfel încât nici identitatea și nici vârs nu-i sunt cunoscute. A tre persoană este un tânăr de de ani care a venit la spi însoțit de mama lui. Și acest ia i s-a acordat ajutor de sp cialitate, internarea nefii necesară. Mai grav este, ins că tot mai mulți ajung Serviciul de urgență Spitalului Clinic Județean pricina consumului excesiv băuturi alcoolice.

A.

PIAȚA DE MAȘINI

MAȘINI STRĂINE:

Alfa Romeo (1987):1.300 USD,Audi 80 Diesel(1978):1200 USD,FORD Scorpio(1995):9500 USD,Opel Astra Diesel(1996):6100 USD, Mercedes 609 Diesel (1991): 11.000 USD, Citroen (2000): 13.700 USD, VW Passat Diesel (1996): 15.700 USD, Audi 80 (1995): 6.500 USD, Nissan (1991): 6.800 USD, Rover (1995): 15.000 DM, Ford Escort Diesel (1998): 5.300 DM, VW Passat (1991): 8.250 DM, VW Golf Diesel (1996): 2.500 DM, Opel Vectra (1992): 8.000 DM, Microbus Mercedes (1995): 15.500 DM, Fiat Ducato (microbus) (1991): 7.300 DM, Ford Mondeo (1997): 18.000 DM, Mercedes - microbus (1987): 7.500 DM, Opel Ascona (1985): 3.700 DM, Audi (1990): 7.600 DM, Ford Mondeo (1994): 11.800 DM, Opel Vectra (1993): 8.900 DM, Opel Astra (1992): 7.800 DM, Opel Kadett (1988): 2.100 USD, Renault (1986): 3.800 DM, Ford Escort (1989): 6.700 DM, Ford Mondeo (1995): 13.400 DM, VW Golf III: 9.300 DM; Renault (1991): 5.800 DM, VW Passat (1989): 7.700 DM, Fiat Diesel (1987): 4.300 DM, Toyota (1989): 2.800 USD, Opel Vectra (1993): 4.000 USD.

MAȘINI AUTOHTONE:

Dacia (1989): 1.000 USD, Dacia (1985): 28 milioane lei, Dacia (1998): 2.100 USD, Dacia (1976): 850 DM, Dacia (1991): 2.100 DM, Dacia (1986): 1.600 DM, Dacia (1984): 1.450 DM, Dacia (1990): 1.800 DM, Dacia (1985): 1.700 DM, Dacia (1999): 5.400 DM, Dacia (1991): 2.500 DM, Dacia (1990): 2.400 DM, Dacia 1981: 1.200 DM, Dacia (1994): 2.600 DM, Dacia papuc (1996): 2.300 USD, Dacia cu motor Diesel (1989): 1.350 USD, Oltcit (1991): 630 Eu, Oltcit (1987): 400 USD ,Oltcit(1998):420USD.

B. O.

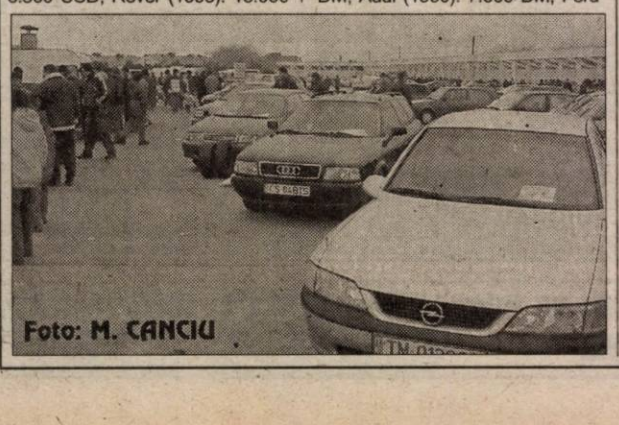

PREȚUL AURULUI

BANCA NAȚIONALĂ. Pentru gramul de aur de 24 K: prețul cu ridicata - 307.832 lei, iar prețul de achiziție - 277.048 lei. Prețuri înregistrate la sfârșitul săptămânii.

PIAȚA NEAGRĂ. Aur 14 K: cumpărare - 150.000 lei/g, vânzare - 155.000 lei/g. **Aur 18 K:** cumpărare - 180.000 lei/g, vânzare - 200.000 lei/g.

S.C. CLAS MOBEL S.R.L. Arad, Str. Vasile Ureche nr. Telefon 270.700, 093.178.4
EXECUTĂ LA COMANDĂ
MOBILIER TAPIȚAT
Coltare de cameră
Canapele
Fotolii
Tabureți
93968

CURSUL VALUTAR

– VALORI ÎNREGISTRATE LA SFÂRȘITUL SĂPTĂMÂNII

Denumirea valutei	BNR	BCR		BRD		Banca Transilvania		Banca Agricolă		Bursa neagră	
		C	V	C	V	C	V	C	V	C	V
Euro	27976	27508	28327	27590	28280	27720	28100	27800	28200	27800	2800
Dolar S.U.A.	32121	32000	32300	31900	32250	31800	32150	31900	32250	31800	320(
Marca germană	14304	14064	14483	-	-	-	-	-	-	13500	140(
Forint	116	109	120	-	-	110	117	-	-	111	11

Grav accident la Vinga

Motociclist spulberat de un Ford

Sâmbătă, în jurul orelor 17,00, în Vinga, pe drumul comunal nr. 98, **Simion Ciolac Viorel** (35 ani) din Arad, mecanic la depoul din Arad, se afla la volanul Fordului Sierra înmatriculat cu numărul AE-03-FRZ. Din cauza neatenției și a neacordării priorității, a intrat în coliziune cu motocicleta MZ cu numărul 47-TM-5072, condusă regulamentar de **Titoș Stan** (22 ani), din Vinga, angajat caporal la UM 01249. În urma impactului a fost grav accidentat Titoș Stan, motociclistul, care se afla și el în ilegalitate deoarece nu poseda permis de conducere.

A vrut sã- şi punã capãt zilelor...

În noaptea de vineri spre sâmbătă, o tânără din Arad a ajuns la Serviciul de urgență al Spitalului Clinic Județean Arad cu intoxicație voluntară medicamentoasă, după ce a încercat să-și pună capăt zilelor. În momentul în care s-a solicitat ajutorul cadrelor medicale, starea ei era foarte gravă, fata intrând în comă de gradul I. Ca urmare, a fost internată la secția Terapie Intensivă a Spitalului Clinic Județean.

A. B.

Magazinul alimentar ZETROM

angajează responsabil aprovizionare - marketing

Se oferă:
- salariu motivant
- mașină de serviciu
- posibilități de promovare

Cerințe:
- ▼ studii medii
- ▼ experiență în vânzări, minim 1 an
- ▼ inițiativă și spirit practic
- ▼ disponibilitate pentru program prelungit

Persoanele interesate vor trimite Curriculum Vitae la fax nr. 057-275521, până la 25 februarie 2002.

(2360759)

INCENDII

Din cauza neatenției Păşunea lui Anchila a luat foc

Două hectare de pășune dintre satele Bonțești și Miuschești a luat foc sâmbătă dimineața. Proprietatea lui Farcaș Anchila s-a aprins în timp ce acesta încerca să-și curețe pământul de uscături făcând foc în aer liber. Pentru că nu a fost atent, focul s-a extins și în împrejurimi. Garda de intervenție Gurahonț a fost solicitată de către Farcaș Anchila pentru stingerea incendiului. Bunurile distruse au fost în valoare de peste 1,2 milioane lei, iar cele salvate au fost estimate la un miliard lei.

De la o scânteie - pagube de 16 milioane

Tot sâmbătă, dar în comuna Zărand s-a produs un incendiu la gospodăria lui Flore Tămaș. Afumătoria pe care o avea în curte a luat foc din cauza unei scântei de la coșul de fum, care a fost purtată de vânt. Flăcările au distrus afumătoria în totalitate, cu 200 kg de slănină pe care acesta le avea înăuntru și cinci căpriori din acoperișul casei.

Pagubele produse s-au ridicat la o valoare de 16 milioane lei. Stația de pompieri - Ineu care a fost solicitată pentru stingerea incendiului a reușit să salveze bunuri în valoare de 185 milioane lei.

N. BODRAN

Satul Horea va avea gaz metan

Chiar dacă se află la o aruncătură de băț de Arad, satul Horea nu a beneficiat niciodată de gaz metan. Peste câteva luni însă vor demara lucrările de introducere a acestuia: **„La ora actuală suntem în stadiul de obținere a autorizației de construcție de la Consiliul Județean** - precizează **Ioan Pantoș**, primarul comunei Vladimirescu, de care aparține Horea. **Această investiție a fost făcută atât cu aportul cetățenilor, cât și cu al firmei care va efectua lucrarea, respectiv Comera".**

Primarul este convins că, până la sfârșitul anului în curs, horenii își vor putea racorda gospodăriile la gaz metan.

EUGENIA BĂRDAȘ

Două licee arădene luptă pentru fonduri Phare

Colegiul Tehnic de Construcții și Protecția Mediului și Liceul de Industrializare a Lemnului vor participa la selecția pentru proiectul Phare RO 0108.01 - componenta învățământ profesional și tehnic. Dacă unul dintre cele două licee arădene va îndeplini criteriile de eligibilitate necesare și va obține un punctaj corespunzător, li se va aloca un fond de investiții de aproximativ 200.000 de Euro. Această sumă va ajuta la lucrările de reabilitare a infrastructurii unității de învățământ și la procurarea de echipamente - tehnică de calcul și birotică. Pentru suma pusă în joc, pe lângă cele două licee arădene mai concurează încă trei din vestul țării. Câștigător va fi doar un singur proiect dintre cele cinci depuse. Pentru sprijinirea participării la acest program a unităților de învățământ din Arad, Consiliul Județean a emis o hotărâre care să ateste susținerea, pe o perioadă de cinci ani, a realizării investițiilor și menținerii capacității de școlarizare în învățământul profesional și tehnic.

S. AMBRUȘ

Un arădean - arestat pentru un prejudiciu de 11 miliarde de lei

Administratorul unei firme din Arad a fost arestat, sîmbătă, pentru că a emis mai multe file cec fără să aibă disponibil în cont, prejudiciind astfel alte societăți cu suma totală de 11 miliarde de lei, informează IGP.

Gheorghe Ardelean, din comuna Macea-Arad, a fost arestat în baza unui mandat de 30 de zile emis de Parchetul Curții de Apel Ploiești, sub acuzația de înșelăciune, fals și uz de fals.

În cursul anului 2000, Gheorghe Ardelean, domiciliat fără forme legale în Ploiești, a emis 33 de file cec fără acoperire, către alte firme, după achiziționarea de marfă. La decontare cecurile au fost respinse, întrucît Ardelean nu avea diponibil în cont, susține sursa citată.

Polițiștii au indicii că Gheorghe Ardelean, administratorul firmei Dardac din Arad, ar mai fi emis alte 30 de file cec fără acoperire.

LOTO „6/49" din data de 17 februarie 2002

22, 36, 47, 34, 16, 3

NOROC 0392101

IEPURII MINISTRULUI COZMÂNCĂ

(Urmare din pagina 1)

Posesor al unei educații europene, ardeleanul nostru n-a putut suporta năvala fomiștilor din București, la fiecare ajun de sărbătoare. Gospodar, ca orice ardelean care se respectă, austerul dascăl al neamului a pus pe picioare o puternică bază de producție agricolă, pentru hrana elevilor, la școala sa pedagogică. A crescut găini și curci, a umplut cămările cu legume și fructe, la școala sa nu s-a făcut foame. Totul a mers bine până au prins de veste inspectorii cei mari din Valahia, de agoniseala sa fiindcă au dat năvală mai dihai ca turcii la cămara cu bunătăți și la cotețul păsărilor.

Inspectorii din vremea lui Slavici bat și astăzi drumurile țării cu scopul de a vedea ce se mai poate aduna de prin provincii. La București s-au creat cu timpul sute de mii de slujbe de stat bine retribuite și cu largi posibilități de completare a veniturilor. Nu întâmplător, străinii se miră văzând bunăstarea Capitalei, în care circulă cele mai luxoase autoturisme, de parcă ar fi o metropolă occidentală. Mulțimea de peste două milioane de locuitori ai Bucureștiului nu s-a adunat întâmplător în acest spațiu. Avantajele unor slujbe mai ușor de obținut și mai generos retribuite a adunat popor numeros pe malurile Dâmboviței.

Îmboldiți de la spate, politicienii noștri vorbesc despre descentralizare și chiar despre regionalizare, despre deplasarea unor prerogative administrative în teritoriu. Au făcut chiar și o împărțire regională a teritoriului, dar încă nu e clar ce fel de regionalism (central) vor dânșii și până unde să se întindă plapuma administrativă a regionalilor. Din acest punct de vedere, nu este prea clar prin ce se aseamănă și prin ce se deosebește regionalismul politicienilor metropolitani de cel al clujanului Sabin Gherman. Nu cred că greșesc apreciind că mai marii PSD vor să ne dea cu regionalismul și cu descentralizarea direct în moalele capului, un fel de a ne oferi descentralizare pe pâine, à la Victor Ciorbea cu reforma.

Cel mai clar exemplu de bagatelizare a unei idei generoase, precum cea a descentralizării economice, este cea a transferării CET Arad din patrimoniul Termoelectrica în cel al Consiliului Local Municipal, lovind doi iepuri dintr-o lovitură. Cum a reușit dl. Cozmâncă asemenea performanță vânătorească? Printr-o cinică hotărâre guvernamentală. De ce cinică? Fiindcă a fost luată în batjocură, mai mult cu scopul de a răspunde imediat unor exigențe ale FMI și, în al doilea rând, pentru a scăpa guvernul de un pietroi de moară legat de gâtul ministrului, prin nimic bun remarcat, Dan Ioan Popescu. Guvernanții d-lui Cozmâncă au venit la Arad și ne-au pus în palme o castană incandescentă. CET Arad lucrează în pierdere, are sute de angajați, produce gigacaloria cu preț aproape dublu față de suma încasată de la consumatori. Cine va plăti diferența? Dl. Cozmâncă ne-a pus CET-ul în brațe, dar nu ne asigură și sursele de susținere a afacerii. Adică ne vâră nouă pe gât o afacere păguboasă, dar banii îi păstrează pentru ei. La București. Cu alte cuvinte, noi cu ponoasele, ei cu foloasele! Iar asta ar fi reformă și descentralizare, poate și regionalizare în practica actualei Puteri...

Pentru actualii guvernanți, provincia este un fel de spațiu colonial din care se adună pentru Metropolă. Dacă îndrăznești să le spui că actuala formă supracentralizată de guvernare nu este cea mai bună, te fac trădător de țară. Primul-ministru Adrian Năstase l-a făcut iresponsabil pe Sabin Gherman pentru lansarea unor idei de tip regionalist. Pentru simple păreri contrare intereselor celor aflați la Putere, cândva îți riscai libertatea; astăzi ești pus la index. Cei de la București sunt privilegiații nației și nu vor să renunțe de bunăvoie la „drepturi". Iar atunci când nemulțumirile provocate de centralismul excesiv vor amenința liniștea guvernanților, aceștia nu vor ezita să ne mai arunce vreun CET în creștet, cugetând că ne vom sătura și de separatisme, și de provincialisme, și de descentralizare, și de regionalizare.

Fiindcă, în opinia unor guvernanți din echipa d-lui Cozmâncă, reforma, privatizarea ori descentralizarea trebuie percepute ca o pedeapsă de inconștienții de provinciali.

LUNI, 18 FEBRUARIE 2002

TVR 1
7,00 Jurnal de dimineață
7,30 Strict necesar. Magazin matinal
8,20 Bravo, bravissimo! - rel.
(●) 9,50 Jocul - thriller, SUA, 1997 - rel.
12,00 Știrile de sâmbăta asta (rel.)
12,30 Teleenciclopedia - rel.
13,30 Spectacolul lumii
14,00 Jurnalul de prânz
14,30 Istorie polemică
15,00 Pro Patria
16,00 Kronika
17,30 Interes general.
18,30 Corect
(●) 18,35 Baywatch Hawaii - s.
19,20 Avanpremieră Știri. Sport
19,35 Becker - s.
20,00 Jurnal. Meteo. Sport
20,45 Curat Caragiale! Parol!
20,50 Iartă-mă!
(●) 21,50 Orașul îngerilor - s.
22,45 Față în față
23,45 Jurnalul de noapte
0,00 Lowendal, un baron al picturii- doc.
0,45 Marele jazz
1,45 Jurnal. Meteo. Sport
2,30 Interes general

TVR 2
7,00 Arca lui Noe- rel.
7,35 Magicianul - s.rel.
8,00 Fete vesele - s. rel.
8,30 Cafeaua de dimineață
9,30 Piatra magică - s.
10,00 Lumea lui Chiț - Chiț - rel.
10,45 Tată, am încurcat-o! - s.
11,10 D'ale lui Mitică - rel.
12,10 Cronici votive - rel.
12,40 Călătorind prin țară - rel.
13,10 Veni, video, vici
13,25 Știri
13,30 Piramida - rel.
14,00 Desene animate
15,15 Toți, împreună
16,05 Oprirea obligatorie
16,25 Alee cu ghimpi
16,45 Gata cu fumurile!
16,50 Jocurile Olimpice Salt Lake City.Rezumat
17,55 Știri
18,00 Știri regionale
18,30 Jocurile Olimpice Salt Lake City:sărituri cu schiurile
20,30 Piramida
21,00 Jocurile Olimpice Salt Lake City:Hochei
21,40 Reforma la bani mărunți
22,15 Telejurnal
22,30 Teatru TV prezintă: Perpetuum... **Caragiale**
23,00 Serata muzicală
0,15 Dincolo de miracol
1,10 Jocurile Olimpice Salt Lake City: Hochei: Cehia-Canada. Patinaj
6,15 TV Mesager - rel.

PRO TV
7,00 Bună dimineața!
8,00 Știrile Pro Tv - Ziarul dimineții tale
9,00 Tânăr și neliniștit - rel.
* .Ro - rel.
10,00 Magazin Liga Campionilor - rel.
10,45 Promotor - rel.
11,15 Gașca din Malibu - s.
11,45 Nebun după tine - s.
12,15 Lege și ordine - s.
13,15 Expertul - s.
14,10 Liceenii - f. rel.
16,00 Tânăr și neliniștit - s.
17,00 Știrile Pro TV
* Vremea
* Pro Tv te ascultă ce vezi
17,45 Teo
19,00 Știrile Pro tv
* Sport
* Vremea
20,00 Lanțul slăbiciunilor cu Andrei Gheorghe
21,00 Răzbunare fără limite - s.
22,00 Știrile ProTv
(●) 22,30 Familia Bundy - s.
22,55 .Ro
23,00 Sub semnul întrebării cu Adrian Păunescu
0,30 La limita imposibilului - ep. 1
0,00 Știrile Pro Tv
* Omul care aduce cartea
* Pro Tv te ascultă ce vezi
1,30 Marcă înregistrată
2,00 Patru anotimpuri - dramă, comedie, SUA, 1981
2,30 Meci Divizie Națională

TV ACASĂ
7,00 Povești adevărate - rel.
7,30 Căsuța poveștilor - rel.
(●) 8,00 Amor de cățel - rel.
9,00 Prima dragoste - rel.
* Căsuța poveștilor - rel.
(●) 10,15 Vei fi a mea, Paloma! - rel.
11,05 Alice în țara minunilor - rel.
12,00 Intrusa - rel.
14,15 Jake și Grăsanul - rel.
15,00 Războiul pasiunilor - s.
15,50 Căsuța poveștilor
16,00 Fiorella - s.
(●) 17,30 Amor de cățel - s.
18,30 Știrile de Acasă
* Vremea de Acasă
19,00 Prima dragoste - s.
(●) 20,00 Vei fi a mea, Paloma! - s.
(●) 20,50 De 3x femeie
22,00 Salome - s.
22,50 Dădaca - s.
23,15 Știrile de Acasă - rel.
23,45 Sânge din sângele meu - s.
0,20 Războiul pasiunilor - s.rel.
(●) 1,10 De 3x femeie
2,20 Muzica de acasă, muzica nopții

HBO
8,00 Cina de duminică - dramă, SUA, 1997
9,55 Prieten sau iubit - comed. romantică, SUA, 1998
11,45 Cinema * cinema * cinema
12,15 Echipa de hochei: Campionii - av. SUA, 1992
14,00 Dosarele Y - s.
14,24 Eu și familia mea - comed. Spania/Franța, 1999
16,00 Regele Cobră - acț., SUA, 1999
17,35 Misiune pe Marte - SF, SUA, 2000
19,30 Pe platourile de filmare
20,00 Torrente - comed., Spania, 1998
21,40 Karaoke - comed., Canada, 2000
23,40 Povestea pianistului de pe ocean - dramă, Italia, 1999
1,40 Johnny Tsunami - av., SUA, 1999

PRIMA TV
7,00 Des. animate
7,30 Eddie McDowd- s. rel.
8,00 Zid. Em. matinală
13,00 Top Zid. - rel.
14,00 Des. animate: Rambo
14,30 Eddie McDowd - s.
15,00 Will și Grace - s.
15,30 Providence - s.
16,29 Haz la minut. Cu Ando
16,30 Nemuritorul - rel.
17,30 M.A.S.H. - s.
18,00 Focus
18,55 Focus special
19,15 Camera de râs
19,59 Haz la minut. Cu Ando
20,00 Vrei să fii miliardar?
21,00 Teroare în munți - acț., SUA, 1999
23,00 Focus Plus
23,29 Haz la minut. Cu Ando
23,30 M.A.S.H. - s. rel.
0,00 Nemuritorul - s.
1,00 Camera de râs - rel.
1,30 Focus Plus - rel.

TELE 7 ABC
7,35 Știri
7,50 Muzică
9,00 Club ABC - rel.
10,00 Tentații - rel.
11,00 Documentar
12,00 Apel: Crima - s. rel.
13,00 Muzică
14,00 Colierul de turcoaze - av. România, '85,rel.
16,30 Des. animate
17,00 As Show-rel.
18,00 Documentar
18,30 Telejurnal
19,00 Documentar
19,25 Pronosport
19,30 Apel: Crima - s.
20,30 Film artistic
22,00 Reportaj 7 abc
23,30 Știri
23,45 Muzică

ANTENA 1 – TV ARAD
6,00 7 zile TVA
7,00 „7 zile"-retrospectiva știrilor
8,00 Observator
8,50 Sport
9,00 Ispita - rel.
10,00 Îmbrățișări pătimașe - s.
10,45 Bette! - rel.
11,15 Roswell - rel.
12,00 Contraatac - rel.
13,00 Știrile amiezii
13,20 Clanul Popeștilor - s.
(●) 14,00 Mandat pentru crimă - rel.
16,00 Magazin sportiv
16,30 Publicitate, Promo
16,45 Știri TVA
17,15 Ispita - s.
19,00 Observator
19,45 Știri TVA
(●) 20,00 Operațiunea Delta Force V - acț., SUA, 2000
21,57 Publicitate, Promo
22,00 Marius Tucă Show
23,00 Observator
23,30 Sport
(●) 23,40 Cinci detectivi la cină - pol., SUA, 1976
1,00 Observator - rel.
2,00 Olimpiada sub teroare - acț.SUA, 1996
4,00 Amazon - s.
5,00 Clanul Poeștilor - s.

TV RCS
8,30 Cafeaua de dimineață
9,30 Des. animate
10,00 Program religios
10,30 Radical power - s. comedie
11,00 Retrospectiva 7x7 - rel.
12,45 Crima pe RioGrande - f.
14,15 Trei destine - s. rel.
15,00 Mistere și farmece - s.
15,30 Mămica detectiv - film
16,00 Trei destine - s.
16,45 Bătălia pentru recoltă - film
18,15 Știrile RCS
19,00 Neon rider - doc.
19,50 Dedicații muzicale
20,00 Microb
22,00 Știrile RCS
22,35 Comoara deșertului pierdut - film
(▲) 24,00 Erotica

RADIO EUROPA FM (89,3 MHz)
6,00-10,00 Deșteptarea - cu Gabi Dobroiu (7,00 Jurnalul de dimineață); 10,00 Europa Express cu George Zafiu; 13,00 Jurnalul de prânz; 13,30 România în direct cu R. Turcescu; 14,00 Drum cu prioritate cu Radu Constantinescu; 18,00 Jurnalul de seară; 18,30 Interviurile Europa FM; 19,00 Clubul de seară cu Denis Ciulinaru; 22,00 Jurnalul de noapte; 22,30 Infomania cu Dan Goanță; 23,00 Europa lângă tine.

RADIO PRO FM (92,1 MHz)
5,00 - 5,30 BULETIN DE ȘTIRI la fiecare sfert de oră; **5,30 - 7,00 PRO FM PÂNĂ LA UNU** - cu Ramon Cotizo; **7,00-10,00 PRO FM PÂNĂ LA UNU** - cu Flavius Eșnican; **10,00 - 13,00 PRO FM PÂNĂ LA UNU** - cu Mihai Dobrovolschi; **13,00 - 14,00 13-14 CU ANDREI** - cu Andrei Gheorghe; **14,00 - 17,00 POFTIM PRO FM** - cu Cătălin Lăpușcă; **17,00 - 19,00 PRO FM E AICI** - cu Cristi Schnebli; **19,00 - 22,00 ASCULTĂ-ȚI MUZICA!** - cu Andi Moisescu; **22,00 - 2,00 PRO FM BY NIGHT** - cu Vlad Craioveanu

RADIO ARAD & RADIO CONTACT (99,1 MHZ)
6,00 Lupta cu somnul; 8,00 Matinal café; 10,00 Tovarășii mei; 12,00 Pulsul zilei; 14,00 Radiomagazin Deutsche Welle; 15,00 Muzica așa cum vrei; 17,00 Radio Vocea Speranței; 18,00 Radio France Internationale; 19,00 Magazin sportiv; 20,00 Bună seara, Arad!; 21,00 Ora de fotbal; 22,00 Contact FM

RADIO TIMIȘOARA
6,00 Ceasurile dimineții; 8,00 Muzică populară cu dedicații; 9,00 Cânt din suflet, 10,00 De zece ori România; 11,00 Pop matineu; 12,00 Miez de zi la polul vest; 13,00 Emisiune în limba germană; 14,00 Emisiune în limba maghiară; 15,00 Emisiune în limba sârbă; 16,00 Actualitatea în 60 de minute; 17,00 Carusel cultural; 18,00 Orele cetății; 19,00 Radiojurnal; 19,15 Oglinda retrovizoare; 20,05 Profil muzical; 20,50 Călătorie în lumea poveștilor; 21,00 Curierul de seară; Știri: 6,00; 6,50; 7,50; 9; 11; 12,50; 17; 20; 21; 21,50 Radiojurnal: 7; 16; 19.

RADIO „21" SEBIȘ (92,1 FM)
6,00 Cronica cârcotașilor (p); 9,00 Precinie, precinie - muzică populară; 10,00 Cafeaua de zece; 12,00 „21" Expres; 15,00 Bună ziua, oameni buni! - muzică populară cu dedicații; 16,00 Meridian „21"; 19,00 Sus paharul, fiecare! - muzică populară și dedicații; 20,00 E seara ta!; 20,30-21,00 Ferestre spre cer; 22,00 Lecții particulare - (p); 23,00 „21" Nights Hits - (p); Știri: 6; 7; 11; 15; Jurnale 8; 13; 18

Redacția Adevărul nu își asumă răspunderea pentru modificările ulterioare intervenite în programele Radio - TV

OPOZIȚIA ȘI PUTEREA SUNT PĂTRUNSE DE VIERMELE DIHONIEI

● Modificarea constituției este necesară, dar presupune și multe capcane ● Fisura dintre tabăra Iliescu și tabăra Năstase se lărgește pe zi ce trece ● Cazanul social încearcă să explodeze, iar guvernanții încearcă să-l cârpească

Cunoscutul analist politic ION CRISTOIU comentează în exclusivitate pentru cititorii ziarului „Adevărul" evenimentele săptămânii

– D-le Ion Cristoiu, haideți să încercăm să modificăm Constituția, că tot este la modă acest lucru...

– Lăsând gluma la o parte, după unsprezece ani de la elaborarea Constituției, cred că o revizuire a acestui act fundamental se impune de la sine...

– Alte țări nu-și impun un astfel de ritm în ceea ce privește revizuirea...

– Alte țări n-au avut experiența noastră și nici conjunctura politică din momentul elaborării constituției. Dacă ne reamintim perioada Constituantei (1990-1991), ne dăm seama că aceasta se elabora după epoca Ceaușescu și toată lumea se ferea de tot ceea ce se poate înțelege prin dictatură. Din dorința de a nu se legifera un nou „conducător iubit", constituanții au optat pentru un președinte ales prin vot direct, dar cu puteri executive limitate. Opoziția acelor vremuri nu vedea în președintele României o instituție ca atare, care prin vot l-ar putea ridica la Cotroceni și pe candidatul CDR-ului (cum de fapt s-a întâmplat cu Emil Constantinescu), ci se ferea ca de foc de lărgirea prerogativelor lui Ion Iliescu... este o probă de politicianism românesc, asta ca să nu mai vorbim și despre existența unui Parlament bicameral, dar ambele camere fiind încredințate cu aceleași prerogative. De aici a apărut necesitatea ca guvernele postdecembriste să recurgă la varianta ordonanțelor de urgență, tocmai pentru a evita greoaia procedură parlamentară.

– D-le Cristoiu, dar o revizuire a Constituției - tocmai acum, când PSD-ul are nevoie ca de apă de voturile UDMR-ului - n-ar putea naște fel de fel de capcane?

– Ba da! Prima ar ține chiar de Articolul 1, în legătură cu statul național unitar, articol pe care UDMR-ul îl va ataca cu siguranță. Rămâne de văzut până unde va ceda PSD-ul și, mai ales, până unde va fi dispus premierul să cedeze...

– Noțiunea de premier nu o include și pe cea de PSD?

– Nici dacă le-ați fi enunțat invers, cele două noțiuni n-ar corespunde în totalitate. Există o fisură, care se lărgește pe zi ce trece, între grupările Iliescu și Năstase. Mai mult, există o reală confruntare între gruparea Năstase, cu centrul în București și restul țării, după cum există o confruntare între parlamentari și miniștri. Parlamentarii, veniți din teritoriu, reclamă rezolvarea promisiunilor făcute de PDSR în campania electorală, iar miniștrii nu prea țin cont de acest lucru.

– Această stare de lucruri va conduce, cu siguranță, la creșterea presiunilor sociale...

– Deocamdată, cazanul social mai mult bolborosește, iar guvernanții îl mai cârpesc pe ici, pe colea. Însă, această strategie nu se poate aplica pe termen lung și orice spărtură mai mare poate afecta guvernarea. PSD-ul a venit la guvernare promițând o îmbunătățire a nivelului de trai, lucru care nu se prea vede. Personal, am obosit tot spunând că Executivul nu-și îndeplinește mandatul, ci preferă o imagine mediatică de guvern extrem de activ. Evident, măsurile valabile sunt doar cele care se repercutează până la nivelul ultimului alegător, în timp ce imaginea mediatizată ține cel mult o zi...

– Din nefericire, nici opoziția actuală nu manifestă prea multă unitate...

– Ca și în cazul puterii, opoziția este pătrunsă de viermele dihoniei, iar cei din PSD speculează la maximum acest lucru. Dacă PD s-ar putea înțelege cu PNL, ambele partide nu doresc să discute cu PRM-ul, deși și acest partid se găsește în opoziție.

– Ce ar mai fi de spus?

– În perioada în care era președinte, Emil Constantinescu spunea că „CDR a câștigat alegerile, dar n-a preluat puterea". Se pare că nici PSD-ul n-a preluat puterea în totalitate, cu atât mai mult cu cât în interiorul acestui partid se manifestă două grupări.

DORU SINACI
Foto: **M. CANCIU**

La Pecica UMANIȘTII AU PRIMIT CERTIFICATE DE ÎNDRĂGOSTIT

Umaniștii arădeni, aflați într-o spectaculoasă ofensivă, mai ales de când s-au întărit în toamna anului trecut cu o simpatică (și eficientă) echipă polarizată în jurul deputatului NICU COJOCARU, împreună cu mai vechea grupare „păstorită" de LIA ARDELEAN, și-au diversificat acțiunile în teritoriu, folosind cele mai ingenioase metode pentru a cuceri noi simpatizanți, lângă ei aflându-se în momentul de față VIP-uri locale și naționale pe care și le-ar dori orice partid!

O asemenea ocazie a fost, pentru umaniști, „Ziua îndrăgostiților", pe care filiala PUR din Pecica a transformat-o într-o manifestare de excepție, încheiată cu o exuberantă „discotecă" în seara și în noaptea de sâmbătă spre duminică, inițiată de seniorul umaniștilor locali, CONSTANTIN STOENESCU, care este și vicepreședinte județean, organizată pe o terasă a cooperației de pe malul Mureșului.

Președintele filialei locale a adus în mijlocul tinerilor îndrăgostiți din Pecica pe cele mai importante VIP-uri din organizația județeană PUR, în frunte cu deputatul NICU COJOCARU, cu președinta LIA ARDELEAN, cu vicepreședinții județeni și comunali HELMUTH DUCKADAN, ȘTEFAN PASCU, VIOREL POPINA, ROMICĂ BUTARU, RADU CIOROBOIU, cu președintele organizației municipale SORIN NEAMȚU, dar și alți invitați de marcă, pe care spațiul nu ne permite să-i amintim, care au dansat cu virtuozitate alături de tinerii pecicani.

Punctul culminant al serii l-a constituit momentul în care o „comisie umanistă" - alcătuită din deputatul Nicu Cojocaru, președintele Lia Ardelean, vicepreședinții Helmuth Duckadam și Constantin Stoenoiu - a oferit perechilor de tineri îndrăgostiți zeci de diplome constând în „Certificat de Îndrăgostit" (special tipărite de PUR Arad și filiala din Pecica). Ca o surpriză de proporții, plină de „suspans", o „comisie-pirat" (care a șterpelit câteva Diplome), a oferit în final mai multe „Certificate de Îndrăgostit" și VIP-urilor prezente în mijlocul tinerilor. Dintre toate

VIP-urile „onorate" cu asemenea „Certificate", cel mai aplaudat a fost deputatul Nicu Cojocaru, căruia Helmuth Duckadam i-a oferit o diplomă **„pentru cele mai alese sentimente de iubire față de doamna președintă Lia Ardelean"**, cei doi fiind „obligați" să se îmbrățișeze în fața camerelor de luat vederi și aparatelor de fotografiat.

În încheierea acestei succinte relatări de „comunicare politică" umanistă cu tineretul, nu este lipsit de interes să amintim că nepoata deputatului peremist Nicoară Creț, principalul „rival" al deputatului umanist Nicu Cojocaru, a părăsit partidul dragului său unchi Creț, venind cu multă dăruire în mijlocul tinerilor umaniști din Pecica, unde, a afirmat domnișoara „se simte excelent"!

EMIL ȘIMĂNDAN

PPC A RENUNȚAT LA „TORȚĂ" PENTRU „CRUCEA SFÂNTULUI ANDREI"

Pe „ultima sută de metri" Partidul Popular Creștin (PPC) a renunțat la sigla aleasă inițial (torța înclinată în cerc) în favoarea „Crucii Sfântului Andrei", ne-a informat dr. Eugen Vancu, președintele PPC Arad, care s-a întâlnit cu Paul Pârșan, vicepreședinte la nivel național * PPC, care astăzi va fi înregistrat oficial, dacă nu vor apărea contestații, are deja filiale în toate județele țării. Filiala arădeană are în jur de 1000 de membri * La întâlnirea cu vicepreședintele Pârșan, au fost prezenți și Cristian Sorin Ilea și Cristian Moisescu. Dr. Eugen Vancu a primit din partea celor doi confirmarea verbală a intenției de a se înscrie în PPC * În ceea ce privește fuziunea cu PpDR, dr. Eugen Vancu rămâne pe vechea poziție: **„Noi, cei de la Arad, am susținut de la început că este mai bine să înscriem PPC la tribunal, ca partid de sine stătător și abia după aceea să facem fuziuni."**

S. TODOCA

ANUNȚ

CĂUTĂM COLABORATORI PENTRU SECȚIA POLITICĂ A ZIARULUI „ADEVĂRUL".

Informații la tel: 280943, între orele 11,00-14,00

A DOUA DEMISIE A LUI CRISTIAN ILEA CĂTRE VICTOR CIORBEA

Într-o scrisoare adresată liderului PNȚCD Victor Ciorbea, ing. Cristian Sorin Ilea își anunță demisia din acest partid. Ilea îi reproșează lui Ciorbea că nu l-a susținut să candideze la președinția PNȚCD Arad, deși își dăduse demisia din ANCD pentru a se înscrie în PNȚCD. **„... pe 4 august 2000 am făcut gestul pe care-i așteptam de la toți membrii ANCD, adică demisia din partid urmată de înscrierea în PNȚCD. Al doilea pas ar fi fost schimbarea liderilor compromiși, a Statutului ce conținea multe prevederi nedemocratice dar care s-au perpetuat și în noul Statut adoptat după fuziunea din martie 2001. După vizita d-voastră din iunie 2001 la Arad, am rămas cu impresia că agreați ideea că aș putea să candidez la funcția de președinte al PNȚCD Arad, mai ales că eram susținut de foștii colegi din ANCD, deveniți majoritari față de membrii rămași activi din PNȚCD, dar mai eram susținut și de mulți membri și lideri locali din PNȚCD cu care m-am întâlnit în cursul anului 2001."**

Ilea arată că deși l-a avertizat pe Ciorbea, în scris, despre faptul că țărăniștii arădeni l-au împiedicat să candideze... „Nici măcar nu ați catadicsit să convocați Comisia Centrală de contestații și să analizați cazul meu, iar în ziua alegerilor, când ați venit la Arad, am încercat să vă înmânez o ultimă contestație, conformă cu Statutul, dar mi-ați întors spatele. A fost un gest care nu vă face cinste".

Scrisoarea se încheie cu ... „D-le președinte, luați notă de renunțarea mea la calitatea de membru al PNȚCD."

S. TODOCA

Politica la țară

DACĂ GUVERNUL AR FACE DUPĂ CUM VORBEȘTE!...

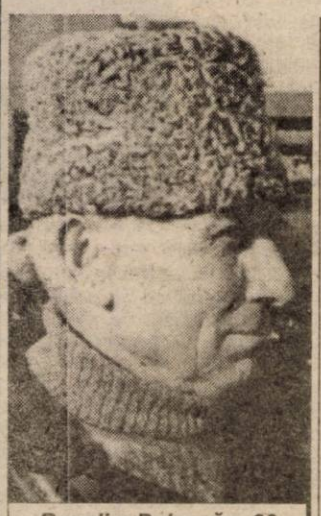

Rusalim Balașcău, 60 ani, Zimbru, agricultor

– Ați auzit de propunerea lui A. Năstase ca președintele să fie ales de Parlament?

– Am auzit ceva.

– Sunteți de acord cu această propunere?

– Într-un fel, sunt de acord.

– Cum într-un fel?

– Pentru că, vorba ceea, parlamentarii sunt reprezentanții noștri, ai țării. Și mă gândesc că așa nu ar fi atâtea cheltuieli pe țară.

– Dvs. aveți încredere în parlament?

– Dacă i-am ales, trebuie să avem încredere.

– De Armagedon ați auzit?

– Am auzit ceva. Ce să zic, nu-mi prea amintesc.

– Despre corupție ce ziceți?

– Este destulă.

– La Gurahonț este corupție? Sau la Zimbru?

– Eu zic că pătura de jos e mai puțin coruptă ca cea de sus. Pădure fără uscături nu este. Uscăturile se scot în fiecare an și așa trebuie să se scoată și corupția.

– Și cum credeți că se scoate?

– Aici jos e normal, dar sus nu-i bine.

– Și cine s-o scoată de sus?

– Reprezentanții noștri, cei pe care i-am ales. Parlamentul, Camera Deputaților, președintele, guvernul.

– Ziarele scriu că și ei sunt corupți. Se dau și exemple.

– Atunci nu mai avem încredere în nimeni? Cine a falimentat băncile? Noi de la sate; de la comune?

– Și atunci?

– Asta dovedește că corupția e sus, nu jos. Au falimentat țara. România nu e o țară așa de săracă. Dar am rămas de căruță. E o rușine pentru noi, dar rușinea e mai mare pentru cei care conduc.

– Dvs. vă asumați această rușine?

– N-am ce face dacă trăiesc în România. Pe undeva... Noi suntem grânarul Europei și n-avem ce mânca. Eu ca cetățean simplu nu mă simt vinovat. Eu lucrez pământul meu, îmi produc strictul necesar, dar văd că suferă țara. Eu nu pot să produc ca să dau și la alții. Suntem în zonă de munte. Pământul e sărac. Dar nici nu sunt o povară pentru țară. Nu cer de la țară să-mi dea.

– Avem șanse să ieșim din sărăcie?

– Ar fi. Dacă guvernul ar face după cum vorbește...

I. IERCAN

În lipsa unei rampe adecvate

Păulișenii își aruncă gunoaiele la capătul străzilor

Comuna Păuliș se confruntă cu o problemă extrem de gravă în privința depozitării gunoaielor menajere. Păulișenii nu beneficiază de o rampă de gunoi adecvată, fapt pentru care cei mai mulți se debarasează de resturile netrebuincioase aruncându-le la capătul străzilor pe care locuiesc.

Strada Dimitrie Cantemir, de pildă, cunoscută în localitate mai mult sub denumirea de „Piceida", este perpendiculară pe liniile de cale ferată. Între ultima casă de pe uliță și prima șină de tren sunt doar câțiva metri, care „mustesc" de gunoaie. Locul este înțesat cu toate nimicurile posibile și imposibile, acolo aruncându-și sacii cu mizerii chiar și locuitorii altor străzi: **„Vin unii cu câte un căruț „de mână" plin ochi cu gunoaie sau chiar cu cocii (căruțe trase de cai) încărcate cu bălegar, pe care le descarcă sub nasul nostru..."** - se plânge o femeie de pe Dimitrie Cantemir.

Primarul Ioan Turcin nu „vede" o rezolvare rapidă a problemei gunoiului

Locul devine de-a dreptul periculos în special pe timpul verii, când mirosurile emanate de resturile menajere intrate în putrefacție devin insuportabile: **„Avem și noi copii, care se joacă pe stradă și care sunt atrași de gunoaie ca magneții** - povestește cineva. **Nici nu ne întoarcem capetele bine, că micuții o și zbughesc la capătul străzii, unde găsesc tot felul de sticle din plastic, roți ruginite, o sumedenie de alte „prostii", pe care le transformă în „jucării" mai interesante decât cele de acasă. Este foarte periculos. Avem sub nas un adevărat focar de infecție."**

De la ultima casă și până în șinele de tren, gunoaiele s-au adunat în mormane

Unii păulișeni, mai conștiincioși, își adună gunoaiele în saci și le duc, cu bicicletele, în zona vechii rampe a comunei. **„Aceasta este însă improprie** - explică primarul Păulișului, **Ioan Turcin. Ar suporta foarte multe modernizări, dar nu avem bani destui. Există un proiect de hotărâre de Consiliu în acest sens, prin care se alocă 30 de milioane de lei pentru amenajarea unei gropi de depozitare a gunoiului, însă suma este infimă. Poate va fi suficientă doar pentru o reamenajare minimă a gropii existente."**

Investiția pentru realizarea unei gropi de gunoi la toate standardele s-ar ridica la sume imense, de ordinul sutelor de milioane de lei: **„Bani care** - regretă primarul - **n-avem de unde să-i scoatem."**

Păulișenii mai pot spera doar că, la primăvară, locurile improprii de depozitare a gunoaielor vor fi curățate de către Primărie: **„Anul trecut așa s-a întâmplat, dar numai o dată pe an este prea puțin pentru câtă mizerie se adună sub nasul nostru..."** - încheie un localnic.

EUGENIA BĂRDAȘ
Foto: ȘT. MATYAȘ

Prefectul magistrat, o soluție bună

Interviu cu d-l HORIA OPREAN, președintele Tribunalului Arad

– D-le președinte, judecătorul Dan Ungureanu, care a fost numit prefect, a fost colegul dumneavoastră. Ce ne puteți spune despre domnia sa?

– Mai întâi, pot să vă spun că pentru noi este o pierdere, pentru că am rămas cu un om în minus, postul fiind blocat. Ca om, ca prieten, îl cunosc din 1984. Din 1986, când a venit ca judecător la Arad, suntem colegi. În primii doi ani am lucrat în același birou. Pot să vă spun că este un profesionist deosebit, având un foarte dezvoltat simț organizatoric.

– Credeți că are calitățile necesare unui prefect?

– Deși este eminamente politică, funcția de prefect presupune o serie de calități care nu intră în sfera politicului, nu depind de apartenența politică.

– Spuneți câteva dintre ele. .

– Păi, să vedem. Mai întâi, cred că sloganul acela cu „mai aproape de oameni" trebuie să aibă acoperire în fapte, să nu fie doar un slogan. Cred că Dan Ungureanu a demonstrat, de când îl cunosc, că este într-adevăr aproape de oameni, că încearcă să le cunoască pro-blemele, să îi ajute. Avantajul unui prefect magistrat este că știe ce înseamnă marasmul social, pentru că se confruntă permanent cu el. Dan Ungureanu este un fin psiholog și va putea găsi soluții pentru dezamorsarea unor stări conflictuale sau, mai ales, potențial conflictuale. Experiența de magistrat îi spune prefectului că sunt probleme care trebuie soluționate cu maximă seriozitate, pentru ca disconfortul social să nu se prelungească. Dacă prefectul este operativ pe „felia" lui, problemele respective ajung în timp util în sectorul justiției, pentru a fi soluționate în litera și spiritul legii.

– Cum poate colabora prefectul, care deține o funcție politică, cu Tribunalul Arad?

– Există destule domenii în care putem colabora, în special în ceea ce privește reprezentarea județului Arad. Mă refer la diverse delegații străine, simpozioane, schimburi de experiență etc. Apoi, așa cum spuneam mai sus, putem colabora în rezolvarea problemelor sociale care, de cele mai multe ori, trec prin justiție. De exemplu, retrocedările de terenuri sau alte bunuri. Putem colabora pentru realizarea unor planuri comune de combatere a fenomenului infracțional.

Una peste alta, prefectul este un garant al legalității. În acest sens, prefectul magistrat este o soluție bună, mai ales dacă magistratul este un profesionist adevărat. În cazul lui Dan Ungureanu, pot să afirm, fără teama că greșesc, că este un profesionist.

S. TODOCA
Foto: M. CANCIU

Tinerii politicieni, de sărbătoarea îndrăgostiților

Vineri seara, Organizația de Tineret a PSD a sărbătorit Valentine's Day, în Discoteca „Corleone". Alături de tinerii pesediști au fost și „seniorii" partidului.

De-a lungul celor două ore de petrecere, atmosfera a fost întreținută de Mani (solista trupei „Tonic") și de actorul Zoltan Lovas. După ce și-au clătit privirile cu o paradă a modei masculină („Mister's") și au participat la o tombolă, au ieșit la lumină cuplurile participante la concurs. Cinci perechi s-au întrecut în a-și face declarații de dragoste, în probe de dans. La final, un juriu constituit ad-hoc a desemnat câștigătorii care au întrunit, potrivit aplauzelor, și simpatia celor rămași în public.

Atracția serii a fost însă, tânărul Costel, care s-a avântat într-un concurs pentru a câștiga o rochie de la „Chic". Pentru a dovedi că merită să dețină superba rochie albastră, Costel a fost nevoit să o încerce și să apară cu ea în fața publicului. În aplauzele celor prezenți, și fiind singurul îndrăzneț, Costei și-a adjudecat feminina piesă de vestimentație.

Trecute prin „focurile" probelor, cuplurile au rămas să se distreze alături de ceilalți până târziu în noapte.

C. L.

Trei televiziuni vor să facă un spectacol de calitate la Arad

*** Debutul a avut loc zilele trecute**

Printr-o inițiativă a lui Florin Mariș (Fiesta President) reprezentanții administrației locale și o parte din cei mai de succes oameni de afaceri s-au întâlnit zilele trecute la Hotel President într-o reuniune festivă. Alături de Florin Mariș, Melania Rabotka (RCS) a prezentat un spectacol de cabaret la sfârșitul căruia Marina Florea a susținut un recital. Din partea administrației locale au participat viceprimării Levente Bognar și Emanoil Voicu. Alături de ei a luat loc și președintele C.J.-Caius Parpală.

La prima ediție a spectacolului și-au dat concursul TVR2, RCS și TVA/Antena 1 Arad. Prezent la manifestare, rectorul U.A.V.- Lizica Mihuț a apreciat ca pozitivă această inițiativă dorindu-le succes organizatorilor.

B. O.
Foto: V. MUSCA

Valentine's Day, altfel...

Vip-uri, presă și certuri „între îndrăgostiți" la Atic Center

◆ La emisiunea spectacol organizată la Atic Center de Valentine's Day nu au lipsit surprizele, prezentările de modă și ... vip-urile. ◆ Gazda show-ului, **Gheorghe Velovan** i-a întâmpinat încă de la intrare pe oaspeți conducându-i spre locurile rezervate ◆ **Melania Rabotka, Sorin Ghilea și Horia Iacob** au prezentat emisiunea transmisă în direct la RCS. Ei au mai fost „ajutați" de organizatorul **Marius Țica**... Acesta a intervenit de mai multe ori în timpul spectacolului încurcându-i uneori pe prezentatori. Cei mai tare s-a șifonat „Mela" care a jurat că nu mai prezintă într-un show organizat de Țica. Nici ultimul nu s-a lăsat mai prejos spunând că telefoanele primite i-au fost defavorabile seducătoarei crainice de la RCS. ◆ Lumea modei a fost reprezentată de D&T Doris (creator Hanc), Profi Mod (cr. Minodora Crețu), Tild Mode (cr. Matilda Leițoiu), Sasch (cr. Csillag Beathe). Spectatorii și telespectatorii au aflat ultimele tendințe în materie de lenjerie intimă (Naturana), pălării (Lucia M) și bijuterii (Mille Fiori) ◆ La concursul „VIP-uri îndrăgostite" au participat **George Medințu** și **Emanoil Voicu**. Ambii cu soțiile. Ca element inedit am aflat că primului îi plac sărmăluțele iar celui de-al doilea șnițelul parizian. Consilierul județean **Marius Sălăjan** a fost de mai multe ori ținta ironiilor venite din partea unui prezentator care a remarcat că „este singur și pe cale de dispariție"... Mai târziu, când i-a venit prietena Sălăjan a devenit mai dezinvolt - trecând la contraatac.

◆ Comandantul I.P.J., **Nicolae Gudiu**, îl îndemna pe colegul și subalternul său **Nicu Bătrân** să participe la concursul vip-urilor. Frumoasa soție blondă a lui Bătrân a fost mai tare de această dată reușind să-l convingă să rămână pe scaun. Dacă-i ordin, cu plăcere... ◆ **Florin Mariș** (La Fiesta President) a cântat o melodie latino cu mare priză la public. Înainte însă, în plină ciorovăială a prezentatorilor a exclamat spre amuzamentul celor prezenți: „Eu nu mai înțeleg nimic din ce se întâmplă aici..."

Stilistul **Attila** de la salonul Elix a coafat peste 40 de fete pentru prezentarea de modă. Ce-i drept îi cam tremurau mâinile după... ◆ Rectorul U.A.V. - **Lizica Mihuț** a stat la masă alături de reprezentanții Ligii studenților demonstrând încă o dată că e „mereu aproape" * Crainicele de la TVA, **Izabela Vekaș** și **Carmen Butariu** au venit singurele și au plecat tot așa spre disperarea unor curtezani de ocazie.

OLIMPIU BULZAN
Foto: VIOREL MUSCA

Munca la negru - o „afacere" cu tot mai multe victime

Discuție cu LIVIU CRIȘAN, inspector-șef la Inspectoratul Teritorial de Muncă (ITM) Arad

– Domnule Crișan, în ce constă actuala campanie împotriva muncii la negru, ținând cont de faptul că inspectorii ITM fac zilnic astfel de controale?

– Specific este faptul că, de această dată, vizitele inspectorilor de muncă au ca scop și verificarea modului în care angajatorii din industria textilelor și a confecțiilor au înțeles să asigure angajaților un mediu de muncă sănătos și sigur, de natură să prevină apariția accidentelor de muncă și/sau îmbolnăvirilor profesionale. Ca atare, vor fi verificate atât organizarea de ansamblu a activității de protecție a muncii, mașinile, echipamentele tehnice electrice, instalațiile sub presiune și de ridicat, cât și microclimatul la locurile de muncă, noxele chimice, ventilația, iluminatul etc.

– De ce a fost nevoie să ieșiți pe teren cu efective mărite, mă refer la ajutoarele primite din București și Timiș?

– Capacitatea noastră de inspecție a fost mărită cu inspectori de muncă din cadrul ITM Timiș și Inspecția Muncii București deoarece s-a dorit ca acțiunea, prin amploare, dar mai ales prin rezultate, să aibă un impact deosebit în rândul angajatorilor care desfășoară activități în aceste ramuri industriale. Aceștia vor trebui să conștientizeze că încălcarea legislației în domeniul nostru de competență devine, pe zi ce trece, un risc care va putea fi asumat doar la costuri din ce în ce mai greu de suportat.

– Care sunt domeniile în care se muncește cel mai mult „la negru"?

– Din păcate, munca fără forme legale se regăsește, desigur în măsuri diferite, în toate ramurile economice desfășurate în județul nostru, dar în special în activitățile în care se lucrează cu numerar (comerț, alimentație publică, construcții, alte prestări servicii etc.) și în zonele cu excedent de forță de muncă. Există și activități la care avem convingerea că se practică masiv munca la negru, dar la care posibilitățile noastre de intervenție sunt la ora actuală limitate (exploatări forestiere, agricultură, construcții).

Menționez însă că în prezent munca la negru este favorizată și de lucrătorii care acceptă să presteze - de voie, de nevoie - activități în aceste condiții. Aceștia, deși total lipsiți de protecția legii în raportul de muncă, fac jocul patronilor până în momentul în care nu mai sunt primiți la lucru. Abia atunci vin la noi și se plâng de drepturile de care nu au beneficiat. În foarte multe cazuri este prea târziu (firme în faliment, insolvabile, patroni dispăruți etc.).

– Domnule inspector-șef, ce pot să facă cei care se trezesc că sunt „trași pe sfoară" de patroni, în sensul că nu li se întocmesc formele legale de angajare?

– Pe toți lucrătorii ajunși într-o astfel de postură îi sfătuim să apeleze la sprijinul instituției noastre. O pot face prin sistemul de audiențe la conducere, prin scrisori sau reclamații trimise prin poștă sau depuse direct la sediul nostru din Arad, str. Episcopiei nr. 11-13. Îi asigurăm pe această cale că, în termenul legal, problema fie le va fi rezolvată, fie vor primi îndrumările competente care să conducă la rezolvarea acesteia.

Subliniez însă faptul că, potrivit Ordonanței 27/2001, nu vom putea lua în considerare scrisorile și reclamațiile anonime.

Prin excepție, cei interesați să ne sesizeze asupra cazurilor de muncă la negru o pot face și sub protecția anonimatului la telefonul 211740 sau prin intermediul cutiilor poștale existente la sediul nostru de la adresa de mai sus și la punctul de lucru din Arad, str. Gh. Lazăr nr. 20.

– Ne puteți spune ce anume pierde cel care acceptă să lucreze la negru?

– Lucrătorul la negru nu beneficiază de nici o formă de protecție dintre cele prevăzute de lege pentru salariații care desfășoară activități în baza unor raporturi evidențiate de muncă. Astfel, pe termen scurt, nu beneficiază de: garantarea în plată a salariului minim brut pe țară; tichete de masă; concedii plătite (pentru odihnă, incapacitate temporară de muncă, îngrijirea copilului); asigurarea de sănătate care să preia costurile asistenței medicale în caz de accident de muncă sau îmbolnăvire profesională; echipamente de protecție și de lucru; alimentație de protecție; durată redusă a timpului de lucru la locurile cu condiții deosebite; protecția specială a femeilor și copiilor; ajutor de șomaj; ajutoare de deces; dreptul la asociere liberă în sindicate; dreptul la negocierea colectivă și individuală a condițiilor de muncă; dreptul de a refuza o muncă și multe, multe altele.

Pe termen lung, în apropierea pensionării, lucrătorul fără forme legale nu se va putea bucura de roadele muncii sale de o viață. Va fi astfel privat de: recunoașterea vechimii în muncă și în profesie; dreptul la pensie pentru limită de vârstă sau pentru pierderea capacității de muncă; dreptul la pensie de urmaș în cazurile de deces.

– Care sunt sancțiunile pe care le aplică ITM în astfel de cazuri?

– Trebuie să recunosc că sancțiunile pe care legea ne permite să le aplicăm în aceste cazuri nu sunt de natură să descurajeze fenomenul, ci dimpotrivă. Astfel, primirea la muncă a unei persoane pentru care nu a fost întocmit contrat individual de muncă sau convenție civilă de prestări servicii se sancționează cu amendă de la 5 la 10 milioane de lei. Legea nr. 130/1999 **privind unele măsuri de protecție a persoanelor încadrate în muncă**, mai prevede o sancțiune și pentru angajatorii care săvârșesc **în mod repetat** abaterea de mai sus. În astfel de cazuri Inspectoratul Teritorial de Muncă trebuie să ceară radierea firmei în cauză din Registrul Comerțului. Este o măsură dură, extremă, pe care nu am aplicat-o până în prezent. După cursul evenimentelor însă, avem convingerea că vor apărea în curând și angajatorii care ne vor forța să aplicăm și această sancțiune. Și vă asigur că o vom aplica.

COSMIN TRIF

La Vladimirescu

Dascălii și doctorii sunt ținuți în comună cu... apartamente

În comuna Vladimirescu s-a turnat, recent, fundația unui bloc cu șase apartamente. Construcția vine să continue inițiativa Primăriei de a le asigura tinerilor căsătoriți „un punct de plecare în viață" cum îi place primarului Ioan Pantoș să spună. „Blocul este construit de „Arcons" Arad - mai detaliază acesta - și împreună cu încă unul, 18 apartamente, finalizat în 2001, dau o șansă tinerilor de a avea un acoperiș deasupra capului."

Foto: ST. MATYAS

Anul acesta se vor ridica, aici, șase noi apartamente

Primele 18 apartamente construite la Vladimirescu din fonduri MLPAT sunt deja contractate. „Au avut prioritate - și vor avea, în continuare - persoanele care lucrează în învățământ și sănătate. Ideea este să menținem aceste cadre în comună - adaugă Ioan Pantoș - pentru ca cele două sectoare, extrem de importante, să nu fie descoperite la nivel local."

Tinerii căsătoriți care nu depășesc vârsta de 35 de ani și care au dreptul să obțină un apartament construit din fonduri MLPAT, beneficiază de următoarele facilități: vor plăti un avans de 10 la sută din prețul apartamentului, primind și o subvenție de 30 la sută de la stat. De asemenea, ratele locuinței sunt calculate pentru o perioadă de 15 ani, cuantumul acestora fiind liniar: „Adică rămâne același ca și la data încheierii contractului" - explică primarul localității.

Ioan Pantoș este convins că apartamentele se vor fina-liza până la sfârșitul anului. „Ne-am zbătut mult să obținem fondurile necesare pentru construirea lor și sunt bucuros că am reușit să continuăm aceste proiecte."

EUGENIA BĂRDAȘ

LOCUITORII PĂULIȘULUI ÎȘI BAT CAPUL CU STEMA COMUNEI

De-o bucată bună de vreme, capii comunei Păuliș se zbat să realizeze un proiect de stemă a comunei. Considerând că localnicii pot veni și ei cu idei interesante în legătură cu elementele pe care aceasta urmează să le conțină, primarul a afișat în holul Primăriei un anunț - solicitare, prin care păulișenii sunt chemați să propună.

„Cele mai multe idei au venit până acum din partea consilierilor și a mea personal - declară primarul **Ioan Turcin. În rest, prea puțină lume s-a implicat în acțiunea de definitivare a stemei localității."**

Oricum, păulișenii sunt de acord că pe stemă trebuie să apară **Monumentul Eroilor de la Păuliș**, acesta fiind un simbol al localității, **râul Mureș**, considerat la fel de important, **un spic de grâu**, reprezentând principala preocupare a oamenilor locului - agricultura, iar pentru că Păuliș se află într-o zonă deluroasă, ce-i conferă statut de podgorie, pe stemă ar mai trebui să apară și **un ciorchine cu struguri**, respectiv **o frunză de viță-de-vie.**

În aceste condiții, mai rămâne de stabilit doar forma și dimensiunea stemei, simbolurile propuse fiind mai mult decât suficiente.

EUGENIA BĂRDAȘ

Felnac

Taxă pentru paza comunei

De jumătate de an, Primăria Felnac a instituit o taxă pentru paza comunei. Lunar, fiecare casă din Felnac, Zădăreni, Bodrog și Călugăreni trebuie să plătească 19.000 de lei. Deși suma nu e mare, nu toată lumea o plătește. „La sfârșitul anului trecut, pe șase luni, am avut încasări de 59 de procente. Sunt destui care nu plătesc fiindcă nu au bani. Am încercat , prin somații repetate, să-i determinăm pe toți cetățenii să-și achite obligațiile bănești; din păcate, alte măsuri de constrângere nu avem", spune primarul Cornel Țuplea.

Pentru angajarea paznicilor, Primăria a organizat concurs, unde s-au prezentat mai mulți doritori. În cele din urmă, au fost angajate șase persoane (câte două la Felnac și la Zădăreni, câte una la Bodrog și Călu-găreni). Oamenii efectuează paza începând cu ora zece seara și până dimineața, la cinci.

„Eu zic că paza e eficientă. De când am luat această măsură nu mai sunt pro-bleme deosebite. Datorită pazei de noapte, o casă din Felnac a scăpat de incen-diu. Focul a fost depistat de paznici și stins" adaugă primarul Țuplea.

G. KNAP

FRAUDE FLAGRANTE ÎN SISTEMUL SANITAR

A început ancheta în cazul ingineriilor financiare medicale

În urma unui material în care scriam despre o inginerie financiară pe tărâmul medical am primit mai multe scrisori legate de acest subiect.

Acel material nu era un scenariu, era o realitate. Nu am putut dezvălui numele celor implicați și instituția la care lucrează deoarece ingineria financiară nu poate fi dovedită decât în urma unei anchete - a organelor de control abilitate. Mai mult, o parte din forurile competente s-au sesizat începând o anchetă în acel caz. Noi le-am oferit date concrete, ei urmează să facă demersurile necesare pentru remedierea situației și pentru aplicarea legii. Concret, era vorba despre cinci medici care prin cabinete medicale căpușă au strâns de la Casa de Asigurări de Sănătate 1 miliard de lei în decursul anului trecut. Din datele pe care le avem, acest tip de evaziuni fiscale este destul de răspândit în lumea medicală. De altfel, opulența vilelor sau a mașinilor de lux - de zeci de mii de mărci - cu care se afișează unii medici stau mărturie despre cinstea lor. Deși, nu contestăm că unii dintre aceștia au reușit să se îmbogățească pe căi cinstite... Iar ceilalți medici și asistenți trăiesc tot mai greu, aproape de limita sărăciei. Și ei sunt cei mai mulți.

Într-una din scrisorile primite la redacție, un tânăr medic ne vorbește despre **„directori, directori adjuncți, șefi de secție sau medici primari care se urăsc și se sapă între ei. Bolnavii sunt lăsați să se adune la ușile din spital. O parte din aceștia este examinată cu mult calm și fără prea multă grabă pentru ca să se apropie ora plecării de la serviciul de stat la cel privat - unde trimit încă de dimineața pacienții care așteaptă necăjiți și cu dureri. Ba, între timp, în cele patru ore, unii mai predau și cursuri la medicină!"**

Medicul mai arată în scrisoare că lipsa medicamentelor, a reactivilor sau aparatele care nu funcționează sunt voite uneori. Pentru că în cabinetele particulare nu lipsesc niciodată nici medicamentele, nici reactivii („o parte din acestea provenind chiar din spitale, cu acte în regulă!?")

„În tot acest timp, pe culoarele spitalelor se moare încet. La ora fixă, necăjiții ce așteaptă de ore bune sunt anunțați că pot găsi ajutor la același cadru medical, peste două-trei ore, în privat."

Cititorul nostru atacă în continuare o altă problemă: „Pentru un pumn de medici ajunși mari afaceriști, noi, cei tineri, nu existăm nici în spital, nici în privat. Se dau sume imense, fără acoperire în ceea ce solicită legea sanitară, deși pe cei mici îi omoară cu controalele și cu dorința de șpagă. În spital pacienților li se prescriu medicamentele cele mai scumpe, la prețuri exorbitante, în locul celor similare, românești. Asta pentru a răsplăti firmele de produse medicamentoase care sponsorizează plecarea medicilor la conferințe, congrese, simpozioane, specializări - în schimbul acestui serviciu." Cititorul nostru mai acuză faptul că pentru un post universitar la o facultate fantomă se plătește oricât. Potrivit aceleiași surse, medicii tineri sunt ironizați sau marginalizați: „Lupta, medicală, chipurile, se dă pentru pacientură și bani, și nu pentru binele bolnavilor și calitate."

***

Pe de altă parte, un pensionar suferind de osteoporoză trebuie să plătească o taxă de investigație cu osteodensitometrul de 370.000 de lei. De unde poate pensionarul să dea acești bani dacă pensia abia îi ajunge pentru cheltuielile la bloc și o amărâtă de bucată de pâine? Acel pensionar a plătit o viață „CAS-ul" chiar și acum cotizând cu peste 200.000 de lei lunar. Soția acelui pensionar lucrează încă și plătește 800.000 de lei lunar asigurarea de sănătate...

Pe acest fond, criza din sistemul sanitar se adâncește și e pe cale să ducă la închiderea unor cabinete medicale private. Gurile rele spun însă că „rechinii" vor supraviețui...

Directorul C.A.S. recunoaște că au fost găsite nereguli

O mare parte din cele apărute în materialul de mai sus a fost confirmată de directorul Casei de Asigurări de Sănătate - **Gheorghe Domșa**. El spune că le sunt imputate sute de milioane de lei medicilor găsiți cu nereguli în urma controalelor. **„De exemplu, unui medic generalist i s-a imputat suma de 203 milioane - pe care trebuia să o primească de la C. A. S. pe tot anul. Există foarte mulți medici care pe lângă programul de la spital au și cabinete private. Dintre aceștia o bună parte, în loc să fie la spital sunt pe la cabinetele private - în timpul programului. I-am depistat în timpul controalelor efectuate."**

Domșa mai spune că au fost găsiți și medici care au mințit că au consultat pacientul la un spital de stat, dar raportarea s-a făcut în privat. **„Cu toate acestea, la majoritatea controalelor am găsit documente financiar-contabile în regulă. Acestea demonstrează că există o activitate medicală reală."** Chiar dacă există suspiciuni în diverse cazuri acestea sunt foarte greu de transformat în probe o astfel de muncă fiind deosebit de anevoioasă. Ar trebui verificați zeci de mii de pacienți... Concluzionând, **Gheorghe Domșa** a precizat că instituția pe care o conduce efectuează în continuare controale, iar acolo unde se constată nereguli se aplică sancțiunile prevăzute de lege.

O altă sursă din domeniul medical ne-a dezvăluit în urma materialului publicat de noi că miliardul obținut de la cei cinci medici prin metode ilicite e o gâinărie. „Situația e mult mai complicată. Sumele sunt mult mai mari. La fel și implicațiile. E o situație care contribuie la dezastrul din spitale și sistemul sanitar în general. O știu mulți, dar puțini au curajul să o spună. Reacțiile s-ar putea să fie mai virulente decât vă așteptați pentru că deranjați o întreagă rețea."

Grupaj realizat de
OLIMPIU BULZAN

Pentru că nu au avut încotro

SPITALELE AU SEMNAT CONTRACTELE CU CASA DE ASIGURĂRI DE SĂNĂTATE

15 februarie a fost ultima zi în care spitalele puteau semna contractele cu Casa de Asigurări de Sănătate (CAS). Așa se face că, exceptând Județeanul, toate unitățile sanitare din județul Arad și-au stabilit, săptămâna trecută, termenii în care urmează să se deruleze relația lor contractuală cu Casa, în 2002. Odată cu semnarea contractelor, conducerile spitalelor au aflat care sunt fondurile pe care le au la dispoziție în acest an pentru a face ca unitățile sanitare să funcționeze. Evident, sumele oferite de Casă nu au corespuns nevoilor financiare estimate de spitale. Iar cum posibilitatea unor plusări serioase nu a prea existat, se pare că bugetul spitalelor din acest an va putea asigura doar funcționarea la limita supraviețuirii.

RISCURILE ASUMATE ALE MUNICIPALULUI

Conform fundamentării realizate pe baza normelor la contractul cadru, Spitalul Clinic Municipal a solicitat CAS suma de 233,7 miliarde de lei. Oferta Casei a fost cu 80 de miliarde mai mică. În urma unor negocieri, bugetul Municipalului din acest an a fost stabilit la 162 miliarde de lei, sumă în care a fost cuprinsă și valoarea datoriilor acumulate de spital în cursul anului trecut (30 de miliarde de lei). Practic, bugetul pe care Spitalul Municipal îl are la dispoziție pentru cele 12 luni ale lui 2002 se situează în jurul a 130 de miliarde de lei. Contractul a fost semnat, însă cu unele obiecții.

„Apreciem că prin deficitul dintre solicitarea noastră și oferta Casei vom avea greutăți în desfășurarea activității unității noastre. Acestea se vor răsfrânge cel mai mult asupra aprovizionării cu medicamente și materiale sanitare, eventual vor determina creșterea numărului de paturi reduse și, posibil, chiar disponibilizări de personal" - spune **dr. Tănase Dușe**, director al Spitalului Clinic Municipal.

În perioada imediat următoare, bugetul va fi defalcat pe salarizarea personalului, plata infrastructurii spitalului și aprovizionarea cu medicamente și materiale sanitare. Defalcarea se face astfel încât, în primul trimestru al anului, spitalul să scape de datorii. Șefii de secție vor fi informați în legătură cu sumele pe care le au la dispoziție pentru achiziționarea de medicamente și materiale sanitare, fiind astfel cooptați „să participe la greutățile unității".

SECRETOMANIE LA MATERNITATE

Am fi dorit să vă informăm și în legătură cu necazurile sau bucuriile pe care le aduce bugetul din acest an la Spitalul Matern. Din păcate, ne-a fost imposibil. **Dr. Gheorghe Furău**, directorul unității, ne-a spus doar că ***„problema nu este încă definitivată"***. Încercând să aflăm când se va definitiva și ce trebuie să se întâmple pentru a se definitiva, ne-am lovit din nou de obstacolul tăcerii: ***„Îmi pare rău, dar nu pot să vă spun. A da relații în acest moment, nu este corect față de colegii de la celelalte spitale"*** (!!??-n.r.).

Ne este imposibil să înțelegem poziția conducerii Maternității arădene, cu atât mai mult cu cât dr. Gheorghe Domșa, directorul CAS Arad, ne-a asigurat că Spitalul Matern a semnat contractul cu Casa încă de joi, 14 februarie.

JUDEȚEANUL NU SE LASĂ

Conducerea Spitalului Clinic Județean este singura care a refuzat să semneze contractul cu Casa de Asigurări. Asta pentru că CAS a oferit mai puțin de jumătate (211 miliarde de lei, sumă în care au fost incluse și datoriile de anul trecut de 37 de miliarde) din banii solicitați de spital pe acest an (440 de miliarde de lei). Pentru că primele negocieri între părți nu au dus la vreun acord, Județeanul a luat decizia de a discuta, în ședință de consiliu, condițiile de acceptare a unui buget de austeritate maximă.

„Cu 240 de miliarde, credem că am putea să ne descurcăm. Am lăsat de la noi mult, dar trebuie să mai lase și Casa. Calculul nostru este condiționat însă de plata a încă 30 de miliarde de lei pentru programele naționale și 16 miliarde pentru ambulatorul de specialitate al spitalului. Vom depune un act adițional la cele ce s-au discutat cu Casa în care atragem atenția să se aibă în vedere acordarea celui de-al 13-lea salariu și a tichetelor de masă. Nu vom semna nimic decât dacă CAS acceptă actul adițional ca parte în contract" - precizează **dr. Dorin Lazăr**, directorul Spitalului Clinic Județean.

La primele ore ale dimineții de azi, conducerea Județeanului va semna, totuși, contractul cu Casa. Acest lucru nu s-a putut întâmpla vineri din cauza unor probleme administrative. Ultima sumă pe care CAS este dispusă să o ofere este de 241 de miliarde de lei, din care 211 miliarde - bani pe spital și 30 de miliarde - bani pe programe. Cu toate că dr. Lazăr nu prea este de acord, conducerea CAS spune că din acest buget se poate asigura și funcționarea ambulatorului de specialitate al spitalului, în vechea formulă.

AMBULATORUL DE SPECIALITATE - O PROBLEMĂ REZOLVATĂ DOAR PE JUMĂTATE

„Începând de luni (azi - n.r.), Policlinica Județeană va reveni la vechiul sistem" - ne asigură **dr. Ioan Crâsnic**, directorul Direcției de Sănătate Publică. Ce înseamnă „vechiul sistem"? Că toți pacienții care dovedesc că sunt asigurați și au trimitere de la medicul de familie beneficiază de gratuitate la serviciile medicale oferite prin cabinetele din ambulator. Și în această situație, apare însă o problemă. Pentru că din cele 15 cabinete ale policlinicii, doar 12 revin la vechiul regim. Trei cabinete - cele mai solicitate din întreaga policlinică -, cele în care se fac analize de laborator, examene radiologice și ecografii (mai puțin cea pentru inimă), vor funcționa, mai departe, conform ultimei hotărâri guvernamentale care reglementează desfășurarea activității în ambulatorul de specialitate. Adică în aceste cabinete se asigură gratuitate doar pentru bolnavii care se internează/externează în/din spital și pentru pacienții trimiși de spitale pentru consulturi interdisciplinare.

Ceilalți asigurați care apelează la medicii din aceste trei cabinete nu vor fi refuzați, însă vor trebui să plătească pentru serviciile medicale ce li se oferă. **Dacă nu vor să plătească, ei se pot adresa unor cabinete private care au relație contractuală cu Casa.** Cum identificarea acestor cabinete nu este întotdeauna o treabă ușoară, probabil că mulți bolnavi vor prefera să se adreseze tot doctorilor din policlinică. Pentru că, așa, evită și drumul pe care ar trebui să-l facă până la cabinetul privat.

Dac-ar fi să privim problema în toată complexitatea ei, s-ar părea că din această „afacere", tot spitalul are de câștigat, prin îmbunătățirea situației propriilor venituri. Iar cel care pierde este pacientul asigurat care plătește de două ori pentru un singur serviciu medical: o dată prin contribuția lunară la fondul asigurărilor de sănătate și încă o dată la cabinet.

Deși, în aparență, problema ambulatorului de specialitate pare a fi rezolvată, soluționarea s-a făcut doar pe jumătate. Iar speranțele de a se mai modifica ceva sunt aproape inexistente.

◆◆◆

Una peste alta, problemele din sistemul sanitar arădean vor continua și în acest an. Partea bună a lucruilor este că - spre deosebire de anul trecut, când bugetul a fost cunoscut doar în iulie - acum fiecare unitate știe pe câți bani se poate baza în 2002. Și poate spera, eventual, la corijarea situației prin rectificări bugetare.

DIANA DUȚU

Razie de proporții

COPIL MORT ÎN CONTAINER, ȘOFERI BEȚI, PROSTITUATE ȘI HOȚI PRINȘI ÎN FLAGRANT

În weekend, polițiștii arădeni, prin serviciile de ordine publică, judiciar, circulație și detașamentul de intervenție rapidă, mai bine de 75 de lucrători M. I., au executat mai multe razii în municipiu. Cu acest prilej „au căzut" în brațele oamenilor de ordine de la urmăriți general și până la tineri de 13-14 ani care consumau băuturi alcoolice în exces. Raziile s-au efectuat atât vineri cât și sâmbătă noaptea și au fost conduse de șeful Poliției Municipiului Arad, col. Gheorghe Țica și de adjunctul șefului Poliției municipiului, mr. Ioan Puie. Dacă stăm să privim în urmă, când aceste acțiuni se făceau cu mare pompă și fără eficiență, în aceste zile s-au descoperit mai mulți infractori decât de obicei. Șeful Poliției Municipiului Arad, col. Gheorghe Țica ne-a declarat: „Marea mea satisfacție este că în aceste razii, în care am legitimat peste o mie de persoane, n-am întâlnit un tânăr care să aibă asupra sa un cuțit, briceag sau orice alt corp contondent."

● Beat, pe contrasens, cu mașina furată

În plasa polițiștilor de la judiciar a căzut și urmăritul general **Resmiveș Demian** (26 ani) din Curtici, care a fost condamnat pentru furt din avutul privat. Demian a fost reținut și prezentat Parchetului, care i-a emis mandat de arestare preventivă. Polițiștii serviciului circulație l-au descoperit pe Bd. General Dragalina pe **Uliu Mihai** (20 ani), din Șiria, care conducea autoturismul AR-03-PFF, marca Audi 100, de culoare roșie, și care în momentul în care a fost oprit de către patrula Poliției a încercat printr-o manevră să întoarcă autoturismul și să fugă pe contrasens. Fiind prins în cele din urmă, Uliu și-a declinat o identi-

tate falsă. La cercetări, polițiștii arădeni au depistat adevăratul nume al „zburdalnicului" șofer care conducea cu nonșalanță fără a poseda permis de conducere, aflându-se și sub influența băuturilor alcoolice. Uliu este în prezent cercetat în stare de libertate pentru comiterea infracțiunilor de fals privind identitatea, conducere fără permis, sub influența băuturilor alcoolice, dar și pentru furt, mașina fiind furată de la un atelier service.

● Legitimări și percheziții corporale

Razia a continuat pe la mai multe baruri de pe Calea Aurel Vlaicu, dar și la celebrele baruri Lotus, Extasy, Palace, Cassiopeea, Arizona, Casablanca și Cabana Mălțăreț. Toate persoanele au fost legitimate și s-au făcut controale corporale. Pentru prima dată la astfel de acțiuni au participat și trei ofițeri, femei. Este vorba de lt. Laura Ilarie, mr. Adriana Guler și mr. Floarea Dan, care au efectuat perchezițiile în cazul persoanelor de sex feminin verificate.

În discoteca „Corleone" au fost legitimate peste 600 de persoane. Dintre aceștia, 200 au fost aduși la Poliție pentru verificări. În cele din urmă s-a descoperit că 30 dintre cei verificați nu sunt din județul Arad. Din cei aduși la sediul Poliției aproape 100 de persoane au fost fotografiate și amprentate.

● Copiii sub influența alcoolului

Dintre razia efectuată în discoteca Laser și Shadows, Hanul de la Răscruce, Disco Parc și Calea Șiriei, au fost legitimate și verificate peste 400 de persoane. Dintre acestea, 80 au fost aduse la sediul poliției, iar 44 au fost fotografiate și amprentate, urmând a rămâne în evidențele Poliției. S-a constatat că sunt foarte mulți copii de 13, 14 și 15 ani care consumau în exces băuturi alcoolice. Acest lucru ar trebui să dea de gândit atât părinților cât și patronilor care acceptă să servească băuturi alcoolice tinerilor sub 18 ani. Rețeta preferată a acestora, pentru a se îmbăta cu bani puțini este: la o halbă de bere se adaugă 100 ml de vodcă, iar conținutul amestecat se bea cu paiul.

● Șoferi... beți!

Polițiștii serviciului circulație i-au depistat conducând sub influența băuturilor alcoolice pe: **Matei Alin Gabriel** (23 ani) din Arad, **Istvanovit Mihai** (24 ani) Arad, **Dihel Lucian** (42 ani) Arad, **Pâșliga Lucian** (30 ani) Arad, **Groșan Mihai** (50 ani), **Schipo Sergiu** (21 ani), **Sterp Ioan** (37 ani), **Bociort Vasile** (32 ani) din Archiș, **Bebjan Codrin** (26 ani), **Mod Iuhasz Ovidiu** (22 ani) din Olari, **Jecherean Octavian** (24 ani), **Pielea Nicolae Valentin** (36 ani), **Bran Raul Eugen** (26 ani). Amenzile aplicate pentru alcool s-au ridicat la peste 26 de milioane lei.

● Prostituatele la... control

Razia polițiștilor a mers și pe linie de prostituție. Astfel încât s-au „recoltat" 38 de tinere care practicau prostituția în zonele principale ale orașului și pe arterele de la ieșirile din municipiu. Din cele 38 de prostituate, 6 erau nou venite pe meleagurile arădene. Toate au fost duse la Poliție, fotografiate și amprentate, după care amendate cu sume cuprinse între 400.000 lei și două milioane lei.

● Hoț prins în flagrant

Polițiștii l-au prins în flagrant pe **Burcă Mihai** (22 ani), din Arad, în timp ce spărgea un apartament situat pe str. Bălcescu nr. 1, de unde a furat un televizor, ceas de perete și sfeștnice. Burcă Mihai avea domiciliul în cartierul Aurel Vlaicu, de unde a fost evacuat împreună cu familia pe motivul că avea restanțe de peste 10 milioane lei la cheltuieli.

● Fetus mort în... container

Și tot sâmbătă seara, polițiștii au avut de-a face cu un caz dramatic. O țigancă, în căutare de mâncare prin containere, a

găsit o plasă în care se afla un fetus mort. Containerul era situat în fața blocului 80, în cartierul Alfa. Medicul legist urmează să stabilească modul prin care a murit fetusul. Polițiștii de la judiciar o caută pe cea care i-a dat viață acestui copil. Dacă se va descoperi că în momentul nașterii fetusul era viu, mama copilului riscă ani grei de închisoare.

SORIN GHILEA
Foto: **VIOREL MUSCA**

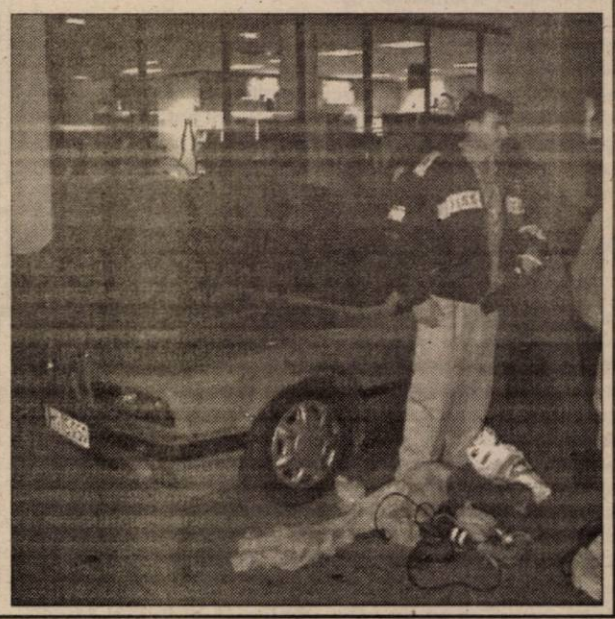

COMUNICAT

Membrii Asociației Naționale a Investitorilor F.N.I.- Filiala Arad sunt rugați să se prezinte individual la Biroul Asociației (Casa de Cultură a Sindicatelor) pentru a-și preciza obligatoriu opțiunea cu privire la plata următoarelor:

Taxa de timbru: 1% din sumele revendicate
Onorariu avocat: 800 lei/UF
Cotizația restantă 2001: 10.000 lei/lună

Termenul de precizare a opțiunilor este de la 16.03.2002 - 15.03.2002.

Programul de lucru:
Marți orele 10-14
Joi orele 12-16
Sâmbătă orele 10-14

Precizăm: Cei care nu se prezintă până la data anunțată își pierd calitatea procesuală în procesul intentat de Asociație în vederea recuperării sumelor investite la Fondul Național de Investiții.

Acțiunea se va derula cu începere de la data de 16.02.2002.

Precizarea opțiunii este obligatorie conform Hotărârii Comitetului Director Executiv al ANI-FNI din 07.02.2002.

Comitetul ANI - FNI Arad

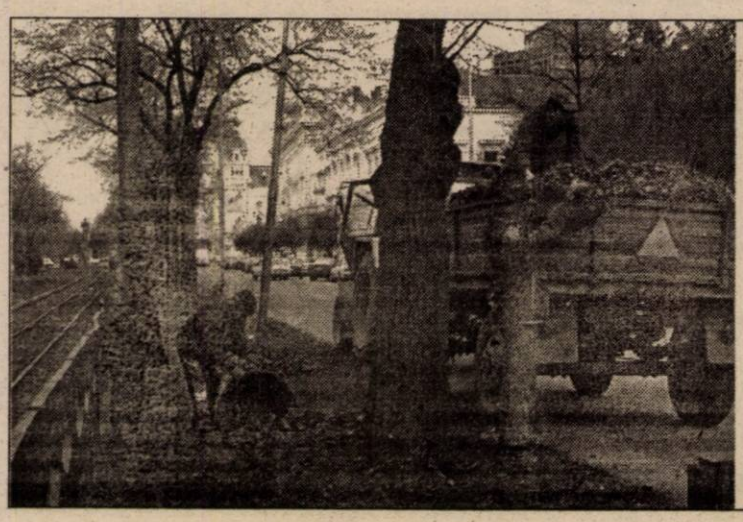

◆◆◆

A început... curățenia de primăvară

◆◆◆

Foto: V. MUSCA

PECICA

◆ Fâșie la licitație

Miercuri, Primăria Pecica va organiza o licitație publică pentru închirierea *unei fâșii de frontieră, în suprafață de 21 hectare. Contractul, spune primarul Iustin Cionca,* se va încheia pe termen de un an. Câștigătorului îi revine obligația să plătească o redevență către primărie și să întrețină drumul de acces spre fâșie. Prețul de pornire al licitației este de 100.000 lei/hectar/an și, având în vedere zona, pământul se pretează doar pentru cultura joasă. Până la ora actuală la licitație s-au înscris trei participanți.

◆ 2,3 miliarde lei pentru grădiniță

În colaborare cu Liceul „Gheorghe Lazăr" din localitate, Primăria a câștigat un proiect de 2,3 miliarde lei, pentru consolidarea și modernizarea Grădiniței cu program prelungit cu predare în limba română. Banii destinați investiției sunt nerambursabili. Lucrările se vor derula prin Inspectoratul Școlar Județean și vor demara la începutul primăverii.

◆ 48 de case noi

Cu banii de la MLPTL, Primăria a reușit să finalizeze lucrările de construcție la blocurile rămase „în roșu" înainte de '89. În urmă cu două luni a fost dat în folosință un bloc cu șase apartamente. „Recent am dus la bun sfârșit alte trei blocuri. În total 12 apartamente și 36 de garsoniere. Acum ne aflăm în plin proces de repartizare a locuințelor" - precizează primarul Iustin Cionca.

Apartamentele și garsonierele vor reveni în special tinerilor până la 35 de ani care, în baza legii, beneficiază de 30% subvenție din partea statului. Intră sub incidența legii în special tinerii căsătoriți, persoanele cu handicap și cele din învățământ, administrație, care își stabilesc domiciliul la Pecica.

Primarul Cionca preconizează că în maximum o lună, după ce dosarele vor trece prin Consiliul Local și CJ Arad, se vor semna contractele de vânzare-cumpărare iar proprietarii se vor putea muta în casă nouă.

Beneficiarii unor astfel de locuințe trebuie să plătească inițial un avans de 10%, urmând ca diferența să o achite în 15 ani. La ora actuală, la Pecica, Primăria vinde o garsonieră cu 150 milioane lei.

Primarul declară că locuințele rămân un obiectiv principal și de necesitate, astfel încât „ne concentrăm efortul înspre cartierul de locuințe unde, în funcție de hotărârea consilierilor, se va vinde teren pentru construcție cu sau fără proiect de locuințe."

T. MATICA

VALURI ÎN BAZIN

Campionatul de baschet curge lin spre cea de a treia sa parte, cea mai interesantă, play-off-ul. Deocamdată și fetele și băieții sunt în grafic. Campioanele de la BC ICIM au întâlnit, sâmbătă, pe bucureștencele de la Olimpia, o echipă modestă, care are meritul că mai există în acest campionat atât de sărac în formațiile ce îl alcătuiesc. În acest context, diferența de aproape 40 de puncte în favoarea arădencelor nu trebuie să ne încânte, pentru că meciurile grele abia urmează. Ei, nu chiar etapa viitoare, ci mai încolo, pentru că vineri fetele lui Zoran Visici vor merge la Dej, pentru partida cu Someșul, iar duminică vor disputa, la Arad, restanța cu LPS Galați. Apoi vin meciurile serioase. Băieții lui Dragan Petricevici, ca niște campioni ce sunt, i-au pus la punct, miercuri, pe ploieștenii de la Vega, pentru ca sâmbătă să treacă la scor (110-57) de modesta echipă din Fieni. E bine că la Fieni se joacă baschet, asta pentru că în orașe mari, cum sunt Craiova, Constanța sau Bacău nu se practică acest sport. De ce oare? Dar asta-i treaba federației, pe noi ne interesează meciul care urmează și el este cel cu Dinamo, de la București, o restanță din tur. Doar cele două echipe sunt neînvinse până acum. Dacă-i batem acum trecem pe primul loc și West Petormul va intra în play-off cu un meci mai mult pe teren propriu. Deci, miercuri, în Ștefan cel Mare, campionii merg la victorie.

A venit și rândul poloiștilor de la Astra să facă valuri în bazin și să câștige și ei primul meci din actuala ediție a Superligii la polo. Din dubla cu Sportul Studențesc, un meci l-am pierdut, dar pe al doilea l-am câștigat, ceea ce e foarte important pentru palmaresul lor cam sărac în acest an. La cele două egaluri cu CSM Cluj, din tur, se adaugă acum și prima victorie. Să o consemnăm ca atare, cu speranța că nu va fi și ultima. Ar fi și păcat cu o activitate excelentă la nivelul copiilor și juniorilor să fim la seniori doar purtători ai lanternei roșii.

Iată că Aradul a fost, din nou, gazda unui turneu final. Este vorba de Campionatele Naționale de judo pentru juniori II, desfășurate sâmbătă și duminică la Sala Sporturilor „Victoria". Ne bucură faptul că printre medaliați s-au numărat, și de această dată, tinerii judoka arădeni, reprezentanții unei școli de tradiție, de fapt prima din țară și care a dat lotului reprezentativ mari campioni. Poate că dintre cei prezenți acum pe tatami va ieși un viitor campion olimpic. Îi dorim antrenorului emerit Mihai Telechi să trăiască și o asemenea bucurie.

În orașul american Salt Lake City, Olimpiada de iarnă e în plină desfășurare. Bucurii, contestații, goană după medalii. Doar sportivii din delegația noastră nu se prea grăbesc. Până mai ieri, cea mai bună clasare a noastră a fost un loc 17, acum am mai avansat, pentru că un echipaj de sanie s-a clasat pe locul 15. Mă rog, până la locul 6, care asigură 1 punct, mai e. Asta ca să nu mai vorbim de medalie. E adevărat, ea poate veni și printr-o întâmplare, cum păți un australian în finala probei de short track (patinaj viteză pe pistă scurtă), care din cinci finaliști, el era ultimul înaintea liniei de sosire, unde s-a produs incredibilul. Primii patru s-au împiedicat unii de alții și au căzut, iar el, nestingherit, a trecut linia de sosire și s-a văzut cu medalia de aur la gât. Așa ceva mai rar. Sperăm că boberii noștri nu vor miza pe asta, pentru că în ei mai avem speranțe într-o clasare onorabilă. Altfel va trebui să așteptăm următoarea olimpiadă, cea de la Torino.

ALEX. CHEBELEU

Baschet masculin Divizia A

„Suta" fără probleme, dar și multe greșeli

WEST PETROM ARAD - CIMENTUL FIENI 110-57 (54-32)

După „restanța" cu Vega Soced Ploiești, în fieful celor de la West Petrom a popósit codașa Cimentul Fieni. După un joc greu, a venit unul ușor. Totuși, aproximativ 500 de spectatori au luat loc în „Polivalentă" de la Arad, pentru ai urmări pe Burlacu et comp., într-un meci mai puțin dificil pentru elevii lui Dragan Petricevici, însă o ultimă repetiție înaintea partidei cu Dinamo, de la București.

Indiscutabil, nici un moment nu s-a pus problema scorului, căci „petroliștii" au condus ostilitățile „da capo al fine". De la un minut la altul, arădenii și-au mărit avantajul, fără ca adversarii să poată riposta în vreun fel. A fost meciul coșurilor de trei puncte, gazdele reușind 15 astfel de reușite, oaspeții mulțumindu-se cu doar patru. Marjanovici s-a distins, dintre toți, fiind cosgeterul întâlnirii, cu 31 de puncte, dintre care 21 înscrise dinaintea liniei de 6,25 metri. Probabil, sârbul a vrut să arate că e perfect refăcut, după ce a stat pe margine, în partida cu Vega Soced, când a fost ușor accidentat.

Despre meci nu ar fi multe de spus. Poate, doar, că arădenii s-au angrenat, uneori în jocul celor de la Cimentul Fieni, comițând multe greșeli, în compania unei echipe care nu a contat. „Suta" a fost făcută fără probleme, dar unele erori au fost inadmisibile pentru o campioană, mai ales că la orizont e meciul cu Dinamo.

Să sperăm că relaxarea „petroliștilor" - din acest joc - îi va face mult mai răi, peste două zile, la București, în derby-ul campionatului.

WEST PETROM: Vereș 3 (1x3), Szijarto 24 (4x3), Marjanovici 31 (7x3), Konakovici 14 (1x3), Pirko, Burlacu 9, Iov 5 (1x3), Apostol 10, Markovici 8, Betea 6.

CIMENTUL FIENI: Ciocan 16, Ciobanu, Tănase 11 (1x3), Irimia 14 (2x3), Grigore 4, Vasilescu 12 (1x3).

Au arbitrat, fără probleme: Gabriel Dima (București) și Alin Roșu (Oradea).

Comisar FRB: Ion Olaru- București.

LEO SFÂRA

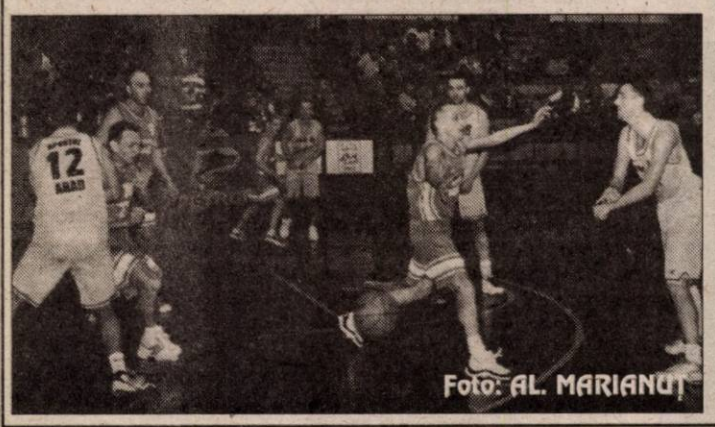

Rezultatele etapei a XVI-a

Sportul Studențesc - Elba Timișoara 61-67; Steaua București - CSU ISA Pitești 77-95; **West Petrom Arad - Cimentul Fieni 110-57;** Poli Carbochim Cluj - Poli Iași 81-72; Dinamo București - Romradiatoare Brașov 96-68; Vega Soced Ploiești - Herlitz Tg. Mureș 88-73; CSU Sibiu - Rapid București 65-72. În meci restanță **West Petrom Arad - Vega Soced Ploiești 74-62.**

CLASAMENT

1. Dinamo	15	15	0	1418-939	30
2. Vega Soced	16	13	3	1484-1110	29
3. West Petrom	**14**	**14**	**0**	**1267-790**	**28**
4. CSU Pitești	16	12	4	1245-1157	28
5. CSU Sibiu	16	10	6	1245-1103	26
6. Poli Cluj	16	10	6	1257-1128	26
7. Poli Iași	16	6	10	1187-1260	22
8. Rapid	16	6	10	1108-1326	22
9. Cimentul Fieni	16	6	10	1166-1390	22
10. Romradiatoare	16	5	11	1137-1245	21
11. Elba Timișoara	16	4	12	1117-1422	20
12. Sportul	16	3	13	1143-1247	19
13. Herlitz	16	3	13	1140-1496	19
14. Steaua	15	2	13	1052-1320	17

● În etapa viitoare, **West Petrom Arad** evoluează în deplasare, pe 23 februarie, la Tg. Mureș, cu Herlitz din localitate. * Până, atunci, miercuri, 20 februarie, în meci restanță din turul campionatului, la București, se întâlnesc neînvinsele: Dinamo și West Petrom Arad.

POLO

În sfârșit, victorie!

Prea multe speranțe și-au legat iubitorii de polo din Arad de „dubla" cu Sportul Studențesc, pentru ca jucătorii de la Astra să rămână impasibili la aspirațiile lor. O victorie, atât le cereau favoriților cei aproximativ 50 de spectatori prezenți sâmbătă și duminică în tribunele bazinului „Delfinul". Și după o primă partidă ratată, ieri dimineață, arădenii s-au mobilizat exemplar, iar în aceste condiții victoria nu avea cum să le scape. Am retrăit chiar unele momente de real spectacol de pe vremea când Ionescu et comp. se încununau vicecampioni naționali. Alte vremuri, acum se mai înregistrează și rezultate de genul:

Astra-Sportul Studențesc 4-5 (1-2, 1-1, 1-1, 1-1).

Defavorizați de unele decizii de arbitraj, gazdele au cedat la limită în fața unor bucureșteni ce s-au apărat exact și au punctat pe contraatac. Consultantul tehnic Barbu Ghițan a fost trimis în tribune încă din prima repriză, pentru proteste, dar a continuat să dea cele mai multe indicații, mai ales că antrenorul Ladislau Striffler se afla în bazin, alături de elevii săi. Golurile „astralilor" au fost marcate de Cosma, Cristescu, Rus și Ionescu, dar întreaga echipă rămânea datoare pentru cea de a doua întâlnire...

Astra - Sportul Studențesc 8-5 (1-0, 2-2, 3-1, 2-2)

Mult mai concentrați și încrezători în propriile forțe, arădenii și-au apropiat victoria, prima din actuala ediție a Superligii Naționale de Polo. Unul mai frumos ca celălalt, golurile au fost rodul unor acțiuni bine gândite, însă trebuie spus că nici adversarul, nici arbitrii nu au mai repetat prestațiile din primul meci. Ionescu a marcat de trei ori, Lanevschi de două, restul golurilor purtând semnătura jucătorilor Cristescu, Ivan și Striffler.

În cele două întreceri, au intrat în bazin următoarele formații:

Astra: Toma, Avram, Brosovszky, Foltuț, Cosma, Lanevschi, Szabadai, Holenicuc, Cristescu, Striffler, Ionescu, Rus, Ivan.

Sportul: Stancu, Mihalache (1+1), Constantin, Georgescu, Turbatu 1+0, Petroff (0+1), Bora, Cismaru (1+0), Scărlătescu, Pârlog (2+0), Manea (0+1), Pleșca (0+1), Petrea (0+1).

Au arbitrat: Mihai Simion (București) și Radu Mischian (Cluj-Napoca).

Observator F.R.P.: Cornel Frățilă (București).

CĂLIN MNERIE

Baschet feminin

Campioanele nu s-au obosit prea tare

BC ICIM Arad - Olimpia București 83-45 (49-28)

Campioanele baschetului feminin românesc, arădencele de la B. C. ICIM nu s-au forțat prea tare pentru a obține un nou succes. Unul concludent, în dauna unui adversar ce a reușit să țină ritmul partidei doar 10 minute, după care Ancuța et company s-au dezlănțuit. Păcat că la spectacolul oferit de BC ICIM-au ținut să asiste doar vreo 200 de spectatori.

5-ul: Stoenescu-Nițulescu-Matei-Iaroska-Drăguș a început „moale", cu trei atacuri ratate. De fapt, primul „sfert" a fost unul confuz în care jucătoarele s-au întrecut în ratări. Era min. 6, scor 6-5, iar în dreptul arădencelor aveam opt acțiuni ofensive irosite. La 14-11 (min. 9), tehnicianul Zoran Vișici simte nevoia unui „time out", iar efectul se va vedea imediat, Matei ducând scorul la 20-15 (min.10).

Pentru a risipi „aburii" unor posibile emoții, fetele noastre încep în forță „sfertul doi" și în patru minute, problema învingătoarei nu se mai punea, 30-17 (min. 17). Laura și Ancuța înscriu coș după coș, din orice poziție și diferența crește, 30-19 (min. 16) și 49-28 (mn. 20). Primele minute de după pauză se desfășoară pe aceleași coordonate, de la adversare, doar Diaconu reușind să se ridice parțial la nivelul de joc al arădencelor. De la 63-35 (min. 26), bucureștencele nu mai nimeresc coșul mai bine de opt minute, iar Olga Iaroska și Laura Nițulescu profită, ducând scorul la 75-35 (cea mai mare diferență de scor), în min. 34. În sfârșit, Zoran Vișici se hotărăște să arunce în luptă și „grădinița" - în opinia unor spectatori, acest lucru se putea întâmpla mai repede, că doar nu conta coșaverajul -, în ultimele patru minute BC ICIM aliniind o formație a viitorului cu: Părău-Popovici-Moroșan-Nagy-Chirilă. Din păcate, doar Popovici a reușit să impresioneze în puținul timp jucat, celelalte junioare fiind nevoite să aștepte o nouă șansă.

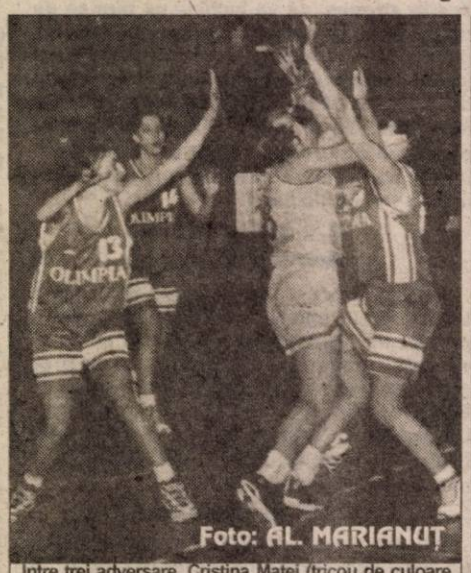

Între trei adversare, Cristina Matei (tricou de culoare deschisă) se descurcă și aruncă pentru... două puncte. Fază din meciul BC ICIM - Olimpia (scor 83-45).

Scorul final de 83-45 reflectă diferența de valoare între cele două formații, cu obiective opuse. BC ICIM atacă un nou titlu, în timp ce Olimpia vrea un loc călduț la mijlocul ierarhiei.

Formații și marcatoare

B. C. ICIM Arad: L. Nițulescu 21; A. Stoenescu 18 (2x3); C. Matei 11(1); O. Iaroska 10; B. Drăguș 7; I. Grecu 6; A. Belevich 4; A. Popovici 4; I. Nagy 2; A. Părău; C. Moroșan; A.Chirilă.

Olimpia București: Gheorghe 12 (2); Diaconu 10 (1); Vieru 8; Strugaru 7 (1); Drăgoescu 4; Băcanu 2; Mitu 2; Nistor și Trubswaser.

Au arbitrat foarte bine: Radu Vaida (Oradea) și Ciprian Stoica (Sibiu). Delegat FRB: Zoltan Raduly (București).

DANIEL SCRIDON

Rezultatele etapei a 12-a

LPS Galați-Rapid București 46-79; BC ICIM Arad-Olimpia București 83-45; Livas Târgoviște-U Cluj-Napoca 73-45; Univ. Oradea-CET Govora 43-71; În devans s-a jucat: Sportul Studențesc-Someșul Dej 83-54.

CLASAMENT

1. Livas Tg.	12	12	0	903-651	24
2. Rapid Buc.	12	11	1	879-667	23
3. Sportul	12	10	2	850-692	22
4. „U" Cluj	12	7	5	825-740	19
5. BC ICIM	**11**	**7**	**4**	**781-617**	**18**
6. CET Govora	12	5	7	732-786	17
7. LPS Galați	11	3	8	622-783	14
8. Olimpia Buc.	12	2	10	736-849	14
9. „U" Oradea	12	2	10	566-908	14
10. Someșul Dej	12	1	11	611-902	13

● În etapa viitoare, BC ICIM Arad evoluează în deplasare (vineri, 22 februarie), la Dej, cu Someșul din localitate.

● Duminică, 24 februarie, în meci restanță, din ultima etapă a turului, BC ICIM joacă acasă cu LPS Galați.

Meciuri amicale

UM Timișoara - F. C. UTA 3-2 (1-2)

Partida de sâmbătă dimineața din orașul de pe Bega a stat sub semnul incertitudinii, deoarece jucătorii divizionarei A, UMT sunt în plină grevă, datorită situației financiare mai mult decât precare de la club. De altfel, mai mulți titulari „umetiști" au refuzat să se dezbrace și să intre la joc.

Secundul UTA-ei, Dan Mănăilă s-a declarat extrem de mulțumit de lejeritatea cu care băieții au ajuns în fața porții adverse și de numărul mare al ocaziilor de gol, ratate aproape incredibil de: Rus 2, Mărginean, Kent, Todea și Ciubăncan. **„Mai avem de lucru la finalizare, fiindcă am ratat ocazii monumentale, la 2-1 pentru noi. În loc să avem 5-1 cel puțin, odată cu înlocuirile din partea a doua a jocului, am pierdut pe final"** - ne-a declarat Dan.Mănăilă. Acesta a mai ținut să sublinieze foare buna prestație a cuplului de fundași centrali: Demian-Bier, semn că cei doi ani de jocuri împreună, chiar și la juniori, încep să își arate efectul.

Au marcat: Vlaicu min. 30, Balaci min. 87 și min. 90, respectiv Kent min. 2 și Rus min. 36 (ambele goluri ale noastre au fost din pasele lui Ciubăncan). F. C. UTA a început jocul în formula: Huțan-Panin, Drida, Bier, Panaitescu-Buhuș, Todea, Mărginean, Ciubăncan-Kent, Rus. După pauză au mai evoluat: Ardelean, Zaha, Știrbu, Bilia, Vezan, Ciortan, Pit și Drida.

DANIEL SCRIDON

FC UTA - Tractorul Brașov 0-2 (0-2)

Ieri dimineață, pe terenul FZ, echipa pregătită de trioul: Popa-Mănăilă-Țapoș a bifat al patrulea meci amical, în doar cinci zile și acest lucru avea să se vadă pe „câmpul de bătălie". Oboseala acumulată de „albroșii" precum și indisponibilitățile din lot au făcut ca Tractorul Brașov să se impună, fără prea mari probleme, prin două goluri reușite în primele 20 de minute.

„Acest joc nu ar fi trebuit să-l disputăm acum. Doar prietenia dintre Ionuț Popa și Paul Enache a făcut ca „amicalul" să aibă loc. Oricum, pentru noi nu a fost un test nici prea reușit, dar nici prea concludent" - a ținut să remarce Dan Mănăilă.

La fluierul brigăzii de arbitri: Dan Ologeanu jr - centru; Claudiu Tripa și Silviu Mocanu - asistenți, FC UTA a început partida în următoarea componență: Huțan-Ardelean, Zaha, Știrbu, Bilia-Pit, Todea, Mărginean, Ciubăncan-Kent, Drida. După pauză au mai intrat: Panin, Demian, Bier, Panaitescu, Buhuș, Ciortan, Vezan și Rusu.

D. SCRIDON

A. C. Universitatea Arad - Tractorul Brașov 0-3 (0-1)

Au marcat: Cristean (min. 25), Rus (min. 60 - autogol), Manole (min. 80)

A. C. U. Arad: Păscălău-Oprean, Chirilă, Rus-C. Vizitiu, Aslău, L. Paul, N. Varga, Băgu-Pavel, C. Roșca. **Au mai evoluat:** Folea, Blăniță, Izvernar, Negrilă, S. Roșca, Pocian. **Antrenor:** Marcel Coraș.

Tractorul: Gecse-Moise-Bica, Lică, Cojocaru, Boiciuc-Mircea Gheorghe, Marina Gheorghe, Băndăricâ-Cristean, Stoian. **Au mai evoluat:** Arghira, Mărgăritescu, Șerban, Manole, Ciocea, Tamaș, Ioniță, Mocanu, Sima. **Antrenor:** Imilian Șerbănică.

Arbitri: Ovidiu Hațegan-Nicolae Dehelean, Victor Ciurescu

● Aproximativ 40 de spectatori au ținut să urmărească sâmbătă dimineața pe stadionul Motorul, meciul amical dintre A. C. Universitatea Arad și divizionara „B", Tractorul Brașov.

● Partida nu a ieșit din tiparul unui joc amical. Oaspeții, antrenați de Imilian Șerbănică - fost jucător la Sportul Studențesc și UTA, au demonstrat că vin dintr-un eșalon superior, impresionând în special la capitolul pregătirii fizice, dar și al echipamentului - identic cu al echipei Rapid București...

● Următorul test de verificare al elevilor lui Marcel Coraș și Mihai Jivan va avea loc miercuri, la Timișoara, studenții urmând să întâlnească divizionara „C" Electrica.

RADU ROMANESCU

Foto: V. MUSCA

Olimpia Salonta-Tricotaje Ineu 2-3 (1-1)

Elevii antrenați de Alexandru Gaica s-au deplasat, sâmbătă, la Salonta, pentru un „amical" cu divizionara D - Bihor, Olimpia din localitate. La finalul celor 90 de minute, după un joc alert, scorul a fost 3-2 pentru jucătorii arădeni, lucru ce l-a mulțumit pe tehnicianul ineuan.

Pentru echipa antrenată de Alexandru Gaica au marcat Toduța, Cimbrea și Laza.

Tricotaje: I. Dulhaz-Șerban, Jurcă, Cristea, Toduța, Munteanu-Boloș, Abrudan, Georgiu-Pantea, Cimbrea. **Au mai jucat:** D. Huțu, Goldiș, Balaci, Laza

LEO S.

F. C. Telecom-Frontiera Curtici 1-4 (1-3)

Au marcat: I. Ardelean, respectiv Bilan (2), Moțiu (2)

TELECOM: Sabău-Toma, Grad, Barna, Szellelky-Oprescu, I. Arman, Szilyer, Militaru-I. Ardelean, Petruț. **Au mai jucat:** Cohan, Maghici, Savin, Gligor, Lup.

Frontiera: C. Moț-Călin, Juncu, Suciu, Fâșie-Bilan, Bârlă, M. Moț, Cotuna-Băd, Moțiu. **Au mai jucat:** Boiț, Vlad, Maghici, Mateiaș, Liga, Pistrui, Cernea, Duma, Coroban.

L. S.

West Petrom Pecica - C.F.R. Timișoara 2-2 (1-1)

Sâmbătă, la Pecica, a avut loc meciul revanșă dintre West Petrom și divizionara D timișoreană, C.F.R. Chiar dacă rezultatul (2-2) are mai puțină importanță în cazul meciurilor de verificare, să remarcăm faptul că formația de pe Bega a demonstrat că este o „nucă" prea tare pentru „petroliști", chiar dacă evoluează într-un eșalon inferior. Situație deloc îmbucurătoare în vederea returului „de foc" la care vor fi supuși „galben-albaștri", dar timp pentru retușuri mai este. În acest sens, în partida cu timișorenii, antrenorul Mihai Roșca i-a încercat pe mijlocașii Măgureanu și Kukucska, ambii mișcându-se foarte bine. Mai mult, hunedoreanul Tibi Măgureanu, neagreat de Ionuț Popa la UTA, a reușit și un gol începând cum nu se poate mai bine munca de convingere a noului său tehnician. Amintindu-l și pe celălalt marcator pecican în meciul cu C.F.R, Mită Corsenti, să-i trecem în revistă pe toți „petroliștii" ce au evoluat sâmbătă: Grozav - Iova, R. George, Bene - Cioară, Barta, Ponta, Anca - Corsenti - Nădăban, V. Fritea. **Au mai jucat:** Leric, Lacsany, Sighete, Șerb, Sârbuț, Sas, Măgureanu, Kukucska.

Rezervele, și o mică parte din titulari au mai disputat două reprize a câte 25 de minute fiecare, în compania Victoriei Nădlac. Meciul a fost decis de reușita lui Sârbuț.

CĂLIN MNERIE

F. C. UTA - DECIMATĂ DE ACCIDENTĂRI

În ultima perioadă, problemele de efectiv din lotul „Bătrânei Doamne" dau serioase bătăi de cap antrenorilor, care acum ar trebui să fie în căutarea unei formule de joc standard, în vederea abordării returului de campionat. La ora actuală, nu mai puțin de opt jucători sunt indisponibili, pe o perioadă mai lungă ori mai scurtă.

Juniorii: **Ianu, Matei și R. Fritea** sunt încă în plin proces de refacere, după accidentările suferite în Italia, la „Copa Carnevalle". Un alt junior, vârful de atac, **Alin Drăgan** are probleme la glezna piciorului drept. Experimentații **Luca și Miculescu** s-au ales cu o săptămână de pauză forțată, după unele contacte mai aspre în „amicalurile" din această săptămână. În plus, **Rus și Pit** au diferite probleme medicale, cei doi nefiind în stare să joace la capacitate maximă.

Așadar, la F. C. UTA este o adevărată „infirmerie" și numai în pielea lui Mister nu vrem să fim.

D. SCRIDON

Abonamente la FC UTA

F.C. UTA ARAD anunță ca abonamentele pentru returul campionatului 2001-2002 se pun în vânzare începând cu data de 18.02.2002 până la data de 08.03.2002.

Acestea pot fi cumpărate din incinta S.C. „ANDO" S.R.L. situat în fața Stadionului UTA, de luni până sâmbătă, între orele: 12,30 - 18,00.

Prețul abonamentelor:

- Tribună: retur = 125.000 lei

- Peluză: retur = 100.000 lei

Președinte,

Ing. Marin Lupaș

Divizionarele D arădene, în pregătiri

Șoimii Pâncotei vor mai mult

În turul campionatului, Șoimii Pâncota a avut o evoluție oscilantă, care a dus-o undeva, pe la mijlocul ierarhiei. În perioada de iarnă, primarul urbei, Iosif Retter, împreună cu un grup de oameni inimoși, cu dragoste pentru sportul rege, au pus „piciorul în prag". A fost ales un nou președinte în persoana lui Radu Stoian, iar antrenorul Ioan Șold, până mai ieri „navetist" pe ruta A.C.U.-Pâncota, a ales orașul natal, urmând să se ocupe exclusiv de „șoimi".

Pentru a urca în clasament câteva locuri, pâncotanii vor să își întărească lotul. În „vizor" sunt: Riviș (Vulturii Socodor), Bunai (Sântana) și Morodan (Seleuș). Dar, nu sunt excluse și alte achiziții-surpriză.

„Amicalele" cu echipe din zonă au început și vor continua până cu o săptămână înaintea returului. Șoimii Pâncota are în „agendă" trei jocuri de verificare: cu Tricoul Roșu Satu Nou, (pe 23 februarie); cu Șiriana Șiria (pe 27 februarie și 6 martie). Însă acest program nu e „bătut în cuie", antrenorul Șold putând cristaliza o formulă de bază, și în alte „amicale", cu adversari nedesemnați încă.

D. SCRIDON

Tricoul Roșu Satu Nou poate fi surpriza returului

Măcinată de probleme financiare, fabrica arădeană Tricoul Roșu a decis, în pragul începerii sezonului competițional 2001-2002, să-și canalizeze toate eforturile spre susținerea echipei de handbal. În aceste condiții, unul din cluburile tradiționale de fotbal ale Aradului se vedea în imposibilitatea de a-și mai continua activitatea și intenționa să depună actele de lichidare. Numai că, pe holurile Asociației Județene de Fotbal, căpitanul „roșiilor", Emil Szabo, s-a întâlnit cu reprezentanții echipei din Satu Nou și fără a sta pe gânduri au pus-o de o fuziune. Începutul a fost anevoios, însă pofta a venit mâncând pentru elevii lui Ștefan Szori, care după prima parte a campionatului Diviziei D au acumulat 17 puncte, dar în același timp au demonstrat că au potențialul necesar evitării retrogradării. Mai mult, returul poate fi încheiat în prima parte a ierarhiei și când spunem acest lucru ne gândim la ambiția unor jucători ca Szabo, Ichim sau Man, care nu sunt obișnuiți cu locurile codașe.

Pregătirea este o etapă importantă în calea împlinirii acestui deziderat și de aceea, atât cât le permite timpul, componenții lotului trag de ei pentru a le merge bine la primăvară. Sub comanda unui nou tehnician, în persoana lui Gheorghe Răduț, ce-l are ca secund pe Liviu Tulcan, echipa și-a reluat antrenamentele pe 28 ianuarie. La început, acestea s-au consumat la Sala Polivalentă „Victoria" și doar de o săptămână ele se desfășoară în aer liber. Băieții din Arad, pe „Blănarul", iar cei din Satu Nou pe terenul din localitate. O singură dată pe săptămână și anume în ziua de joi, gazonul din Satu Nou e călcat de toți componenții lotului, cu ocazia antrenamentului comun. Pe lângă fotbaliștii din tur, a mai apărut în pregătiri fundașul din Chișineu Criș, Dan Chiș și se speră achiziționarea a doi juniori de la Recolta Apateu. Până atunci următorii jucători: Szabo, Fusian - portari, Revnic, A. Csak, Horvath, Unc, Vasiu, Donca, Rus, Kruciai, L. Csak, Ichim, I. Csak, Haasz, Stana, Mucsi și Man se află încă în perioada de acumulări fizice, pe care o vor încheia odată cu începerea meciurilor de verificare. Printre adversarii Tricoului se vor număra Inter Zimand Cuz, Șoimii Pâncota și West Petrom Pecica.

În condițiile în care situația financiară a clubului e stabilă, prin grija Primărei din Satu Nou, prin conducătorul ei Tiberiu Haasz, dar și prin cea a unor firme din localitate, echipa pare a avea toate actele în regulă de a lua cu asalt prima jumătate a clasamentului.

CĂLIN MNERIE

Fotbal internațional

Germania - etapa a XXIII-a

Borussia Dortmund-Schalke 04 1-1; Freiburg-Bayern München 0-2; Borussia Moenchengladbach-Hamburg 2-1; F. C. Kaiserslautern-Nürnberg 2-1; 1860 München-Hertha Berlin 0-3; St. Pauli-Bayer Leverkusen 2-2; VFB Stuttgart-Wolfsburg 2-1; F. C. Köln-Werder Bremen 0-0; Energie Cottbus-Hansa Rostock 3-0.

În clasament: 1. Dortmund 48 p; 2. Leverkusen 46 p; 3. F. C. Kaiserslautern 45 p;..... 16. Nürnberg 22 p; 17. St. Pauli 16 p; 18. F. C. Köln 15 p.

Franța - etapa a XXVI-a

Nantes-Lille 0-1; Sedan-Monaco 0-0; Bastia-Sochaux 3-0; Bordeaux-Montpellier 3-1; Guingamp-Rennes 1-1; Lens-Lorient 1-1; Troyes-Auxerre 1-2; Marseille-Metz 1-0.

În clasament: 1. Lens 52 p; 2. Lyon 47 p.; 3. Auxerre 45 p;.....17. Metz 24 p; 18. Lorient 24 p.

Italia - etapa a XXIII-a

Juventus-Fiorentina 2-1; Udinese-Bologna 0-1; Verona-Inter 0-3; Perugia-Lecce 2-1; Brescia-Roma 0-0; Parma-Torino 0-1; Piacenza-Venezia 5-0.

În clasament: 1. Juventus 47 p; 2. Inter 46 p; 3. AS Roma 46 p; 4. Bologna 38 p; ..... 15. Brescia 24 p; 16. Lecce 20 p; 17. Fiorentina 17 p; 18. Venezia 15 p.

Spania - etapa a XXVI-a

Athletic Bilbao-Real Madrid 2-1; Villarreal-Valencia 1-1; F. C. Barcelona-Deportivo La Coruna 3-2; Zaragoza-Mallorca 1-0; F. C. Sevilla-Real Sociedad 0-1; Las Palmas-Valladolid 1-1; Rayo Vallecano-Tenerife 2-0; Osasuna-Espanyol 1-1; Alaves-Betis Sevilla 0-1.

În clasament: 1. Valencia 44 p; 2. Real Madrid 43 p; 3. Barcelona 43 p ;.....18. Mallorca 27 p; 19. Rayo Vallecano 27 p ; 20. Tenerife 24 p.

Judo - finala CN de juniori

DOAR CINCI MEDALII DE BRONZ PENTRU SPORTIVII ARĂDENI

● **Peste 250 de judoka la „Polivalentă"**

Vreme de două zile, Sala Sporturilor „Victoria" a găzduit finala Campionatului Național de judo, competiție rezervată juniorilor II. La startul întrecerii și-au anunțat prezența peste 250 de judoka din toate colțurile țării. Și orașul nostru a fost reprezentat de unsprezece sportivi, care au avut o comportare modestă, ținând cont de faptul că nici un sportiv arădean nu a reușit să cucerească cel puțin o medalie mai prețioasă ca bronzul...

Este vorba despre: Izabela Kelemen (CSȘ Gloria), Diana Mladin (CS Cimvest Petrolul); Daniela Ary-Török (CSȘ Gloria); Ana-Maria Varga (CS Cimvest); Izabella Triff (CSȘ Gloria), Alexandra Sfârlea (CSȘ Gloria); Răzvan Coman (CSȘ Gloria); Andrei Coman (CSȘ Gloria); Radu Gherdan (CSM Arad PAB România); Mihai Nemeth (CSȘ Gloria), Marius Chirilă (CSȘ Gloria).

Din partea Federației Române de Judo a fost prezent la sala „Polivalentă" Mihai Cioc, secretarul FRJ, Ioan Morar - director tehnic și Ioan Perțe, director sportiv zonal al Ardealului. Nu au lipsit nici antrenorii loturilor naționale, Octavian Crețu la băieți și Ștefan Vodă la fete, ambii organizând un trial de selecție printre judoka.

● **Cinci clasări pe treapta a III-a a podiumului**

Speram, ca măcar un sportiv arădean să se încoroneze cu medalia din metalul cel mai prețios. Așteptările noastre au fost zadarnice, din cei unsprezece arădeni, doar cinci au reușit să intre în posesia unor medalii, și acestea de bronz. Se putea mai mult, dar trebuie apreciată ambiția, munca și dorința acestor tineri sportivi.

Cu mențiunea că întrecerea fetelor a avut loc sâmbătă, vă prezentăm în continuare ierarhia pe categorii de greutate:

Feminin: cat. 40 kg: 1. Ștefania Neagu (CS Petrom Ploiești); 2. Elena Ungureanu (LPS Craiova); 3. Diana Latu (CS Petrom Ploiești); 3. Monica Mican (CSM „U" Cluj); **cat. 44 kg:** Andreea Chițu (CSȘ 1 București); 2. Liliana Iliana (CSȘ Timișoara); 3. Georgiana Maxim (CSȘ Unirea Dej); 3. Alina Rotar (CSM „U" Cluj); **cat. 48 kg:** 1. Alina Vasileniuc (CS Crișul Oradea); 2. Gina Bădulescu (LPS Pitești); 3. Mioara Podasca (CSȘ Galați); 3. Monica Nistor (CS Petrom Ploiești); **cat. 52 kg:** 1. Cristina Popanu (CS Crișul Oradea); 2. Timea Nițu (Terra Miercurea Ciuc); 3. Alexandra Czako (CSȘ Lugoj); 3. Aura Motriuc (CSȘ nr. 5 București); **cat. 57 kg:** 1. Izabela Deaconeasa (CS Crișul Oradea); 2. Corina Căprioru (CSM „U" Cluj); 3. Rodica Receanu (CSȘ Făgăraș); 3. Ana-Maria Cornea (CSȘ Baia Mare); **cat. 63 kg:** 1. Cristina Mămăligă (Galmopan Galați); 2. Ancuța Popa (Sakura Buzău); 3. Georgiana Ceaus (CS Petrom Ploiești); 3. Ancuța Frunză (CS Muscelu Câmpulung); **cat. 70 kg:** 1. Mihaela Dica (CSȘ nr. 5 București); 2. Mihaela Sadoveanu (CS Petrom Ploiești); 3. Natalia Borbey (Unio Satu Mare); 3. **Izabela Triff (CSȘ Gloria Arad); cat. +70 kg:** 1. Alexandra Mătăsaru (CSȘ Timișoara); 2. Ana-Maria Iancu (LPS Craiova); 3. **Alexandra Sfârlea (CSȘ Gloria Arad);** 3. Orsolya Okos (CS Huedin).

Masculin: cat. 46 kg: 1. Sebastian Sabău (Unio Satu Mare); 2. Dumitru Defta (CSȘ Onești); 3. Florin Orban (CSM Baia Mare); 3. Ciprian Chelariu (CSȘ Onești); **cat. 50 kg:** 1. Răzvan Schvartz (Liberty Oradea); 2. Bogdan Chirilă (CSS Adjud); **3. Răzvan Coman (CSȘ Gloria Arad);** 3. Florin Burlacu (CSȘ Unirea Iași); **cat. 55 kg:** 1. Dan Fâșie (Liberty Oradea); 2. Bogdan Schvartz (Liberty Oradea); 3. **Andrei Coman (CSȘ Gloria Arad);** 3. Vasile Cojoc (CSȘ Șoimii Sibiu); **cat. 60 kg:** 1. Laszlo Szoke (Liberty Oradea); 2. Adrian Merge (Liberty Oradea); 3. Daniel Metea (Liberty Oradea); 3. Alexandru Petrescu (LPS Pitești); **cat. 66 kg:** 1. Alexandru Sălincean (CSM Baia Mare); 2. Tudor Dinu (Unio Satu Mare); 3. Mihai Stroie (CS Petrom Ploiești); 3. Leondard Enache (LPS Pitești); **cat. 73 kg:** Bogdan Matei (Dragon București); 2. Răzvan Spiridon (Liberty Oradea); 3. Alexandru Banea (CSȘ Onești); 3. Silviu Cudalbu (CS Petrom Ploiești); **cat. 81 kg:** 1. Ștefan Popescu (Dragon București); 2. Gigi Boboc (ANEFS București); 3. Dragoș Fracea (CSM C-lung Muscel); 3. Marian Dobre (LPS Pitești); **cat. 90 kg.** 1. Sergiu Brega (CSȘ nr. 4 București); 2. Andrei Iancu (CSȘ Șoimii Sibiu); 3. Dragoș Cojan (CSȘ Onești); 3. Cristian Valsan (CSȘ nr. 5 București); **cat. +90 kg:** 1. Jan Sasu (CSȘ nr. 3 Steaua București); 2. Cristian Ciocoiu (CS Dinamo București); 3. Andrei Gorog (CSȘ Tg. Secuiesc); **3. Mihai Nemeth (CSȘ Gloria Arad)**

Și fetele au demonstrat că pot lupta pe tatami precum băieții
Foto: AL. MARIANUȚ

Așa după cum se poate vedea, toți cei cinci medaliați cu bronz: Izabela Triff, Alexandra Sfârlea, Andrei Coman, Răzvan Coman și Mihai Nemeth sunt legitimați la CSȘ Gloria și sunt pregătiți de Mihai Teleki și Alin Moț. Din păcate, judoka de la celelate două cluburi arădene, CS Cimvest Petrolul și CSM Arad PAB România nu au reușit să prindă podiumul de premiere. Poate cu altă ocazie!

● **Ecouri la final**

Mihai Cioc (secretar FRJ): „Toți suntem de acord că avem o generație bună, tinerii sportivi sunt de perspectivă, însă le lipsește pe alocuri disciplina. S-a ales Aradul pentru organizarea acestei finale, deoarece înainte de întocmirea calendarului competițional se fac oferte și cine se angajează, organizează competiția. Însă, sunt din ce în ce mai puține orașe care vor să găzduiască un asemenea concurs, la fel și numărul sportivilor se reduce. În orașul d-voastră se va mai organiza, la începutul lunii martie, etapa zonală, dar de data aceasta pentru juniori III. Despre organizare vă pot spune că toată lumea e mulțumită."

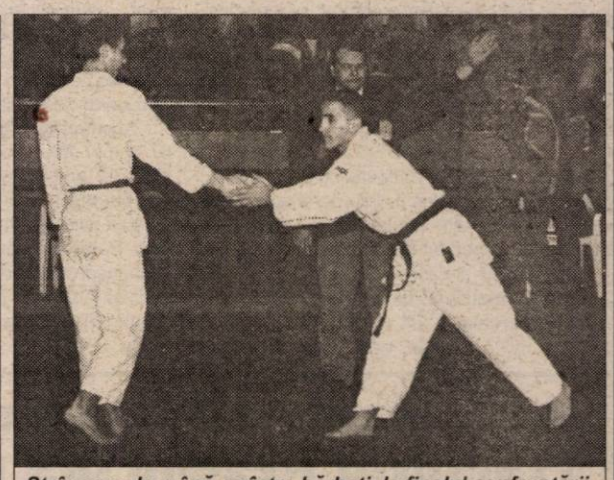

Strângere de mână ca între bărbați, la finalul confruntării
Foto: VIOREL MUSCA

Octavian Crețu (antrenor al lotului național de băieți): „Nivelul competiției este foarte ridicat, sunt destui copii valoroși. De la Arad, cel mai mult mi-au plăcut frații Coman (n. a.: Andrei și Răzvan), dar nu cred că sunt șanse să ajungă în lot. Selecția noastră continuă, mai ales că la sfârșitul lunii iunie vom participa la CE de la Györ (Ungaria)".

Mihai Teleki (antrenor CSȘ Gloria): „Nu prea sunt mulțumit de rezultate, nici un arădean nu a reușit să devină campion național. Noi continuăm să lucrăm mai departe. Am văzut sportivi bine pregătiți, atât tehnic cât și fizic, care pot obține un loc pe podium și la juniori I. Andrei și Răzvan Coman au nimerit într-o serie grea, dar mă bucur pentru ei"

● **Să nu-i uităm nici pe ei**

Au contribuit pentru buna desfășurare a campionatului următorii sponsori: SC Viomar Exim SRL reprezentat de Marius Jeberean, SC. Erima-Exim SRL reprezentat de Mario Petrelli, Agenția comercială „Peco" și hotelul „Petrol Residence", S.C. Petroserv Arad; S. C. Lipomin S. A. Lipova reprezentat de Mircea Maximan, S. C. Colida SRL, S. C. AMD Colex SRL, S. C. Cimvest S. A. Arad.

Datorită lor cât și Federației de Judo, cei mai buni dintre cei buni au fost răsplătiți cu medalii, diplome, fanioane și tricouri de campioni.

ADELA CIOLOCOI

Cu legea de partea sa

TITUS LUPITU VREA SĂ FACĂ CEVA PENTRU SPORTUL DIN SÂNTANA

■ ***De neînțeles: consilierii locali se opun***

În urmă cu un an, Titus Lupitu împreună cu alți nouă membrii fondatori au format o societate nonprofit „Pro Sport Sântana", cu scopul declarat de a îmbunătăți mișcarea sportivă și culturală din comună. În cele ce urmează, veți vedea că bunele lor intenții, se lovesc de un „zid" format din consilierii locali, care se opun - fără a avea motivații pertinente - tututor proiectelor „Pro Sport Sântana".

Dar să vedem cu ce se poate lăuda până acum Titus Lupitu și a sa societate: * Echipa de tenis de masă CSM Arad, în componență și cu sportivi de la Sântana a ocupat locul I, la Cupa Federației; * Echipa de tenis de masă a CSȘ Arad, cu jucători de la „Pro Sport Sântana" a obținut locul II pe țară, la școli sportive; + Echipa pregătită de Emil Arsa a câștigat Campionatul Școlar clasele V-VIII, faza județeană, atât la fotbal, cât și la tenis de masă; * Echipa de fotbal copii născuți 1989, participă în campionatul județean la această categorie de vârstă; * „Cupa Sântana" la tenis de masă, pentru amatori a ajuns la a III-a ediție.

De departe însă, cea mai bună performanță a realizat-o echipa de băieți CSM Titus Anamar Sântana, care a promovat în Divizia A, la tenis de masă.

Toate aceste realizări, nu înseamnă nimic pentru consilierii locali din Sântana. De două ori, Titus Lupitu a fost prezent în ședințele Consiliului Local, când s-au discutat probleme de sport, dar nu a fost lăsat să vorbească. A fost pur și simplu scos afară din sală. **„Am cerut concesionarea terenului de fotbal pe 49 de ani, în schimb, eu fiind dispus să suport toate cheltuielile legate de competiție și teren"** - ne-a spus dl. Lupitu.

■ ***Inedit: Echipa Unirea Sântana nu există juridic***

De la Titus Lupitu am aflat lucruri inedite, care, confirmate, aruncă o nouă pată de rușine pe obrazul ajeftiților. Echipa de fotbal Unirea Sântana nu există din punct de vedere juridic. Nu are statut, nu are cont în bancă, dar adună sponsorizări, fără a avea acest drept, fapt consemnat și de răspunsul Gărzii Financiare Arad, care - conform spuselor lui Titus Lupitu - l-a sancționat contravențional pe președintele Comisiei de Cultură și Sport din Consiliul Local Sântana, dl. Ilie Drida.

„Am avertizat Consiliul Local în repetate rânduri că activitatea sportivă din Sântana se desfășoară ilegal, dar din rea-voință n-au luat în seamă avertizările și de aceea am recurs la Garda Financiară Arad. Totuși, până în prezent, președintele Comisiei de Cultură și Sport, nu dă semne că vrea să intre în legalitate" - ne-a declarat Titus Lupitu.

Echipa Unirea Sântana, care de fapt nu există - dar este tolerată de cei de la AJF-Arad - este pe ultimul loc în Campionatul Județean „Onoare". Cât despre baza materială ce să mai vorbim. Mai bine e lăsată în paragină, într-o degradare totală, decât să fie concesionată unui om care vrea să facă ceva pentru sportul din comună. Deh, mentalitate de consilieri...

Dl. Lupitu a discutat cu primarul localității, Ioan Ilica, care, în particular, i-a dat dreptate, dar a spus că el nu are nici o putere în deciziile consilierilor. **„Chiar dacă există o decizie a C.L. Sântana, prin care, echipa de fotbal copii are dreptul să își desfășoare activitatea pe terenul din marginea comunei, tot timpul sunt șicanat, fiind tolerat acolo cu copiii, cu mari eforturi"** - ni s-a plâns dl. Lupitu.

■ ***Ilie Drida habar nu are de lege!***

„Președintele Comisiei de Cultură și Sport, dl. Ilie Drida, care mi-e dușman declarat, mi-a spus că atâta timp cât este el în Consiliul Local nu voi putea face nimic în Sântana. Prin dezinformări și rea-credință a reușit să adune în jurul său câțiva consilieri, care, dacă ar fi cunoscut realitatea, nu ar fi votat împotrivă" - crede Titus Lupitu.

Legea 69/2000 prevede clar că, asociațiile sportive constituite conform legii - iar Pro Sport Sântana a obținut și certificatul de identitate sportivă - trebuiesc sprijinite în acțiunile lor, prin cedarea de spații gratuite de către consiliile locale, pentru buna desfășurare a activităților sportive. **Știe, oare, dl. Drida și ceilalți consilieri acest lucru?** Titus Lupitu nu prea crede...

■ ***Mâine, consilierii își pot spăla păcatele***

Titus Lupitu așteaptă cu nerăbdare ședința Consiliului Local Sântana de **mâine, 19 februarie a.c.**, când se va pune în discuție cererea dumnealui, cu privire la concesionarea gratuită a unui teren, pe o perioadă de 49 de ani în parcul din comună. Directorul „Pro Sport Sântana" vrea să amenajeze aici terenuri de tenis de câmp, handbal și baschet, iar prin aducerea unor fonduri externe să construiască chiar o sală de sport polivalentă. Toate aceste obiective, au ca termen limită de execuție anul 2012. **„Vreau să fac ceva pentru această comună. După ce expiră perioada concesionării, toate aceste obiective vor rămâne ale Sântanei, nu le iau cu mine nicăieri"** - a ținut să precizeze dl. Lupitu.

Mai rămâne ca și onor consilierii din Sântana să înțeleagă acest lucru. Să nu se lase influențați, de interesele unora și să voteze așa cum le dictează conștiința.

Mâine ne vom convinge și vom afla dacă este nevoie de Titus Lupitu în activitățile sportive și culturale din Sântana, **în condițiile legii.**

■ ***Un vis frumos***

Titus Lupitu visează frumos: **„Vreau să ajung cu echipa de tenis de masă - băieți, CSM Titus Lupitu Anamar Sântana, campionii României. E greu, dar nu imposibil. Vă spun eu, o echipă de fotbal de Divizia D costă de trei ori mai mult pe an, decât o echipă campioană a României la tenis de masă".**

DANIEL SCRIDON

Centrul Cultural Județean Arad

organizează concurs pentru ocuparea postului de

inspector de specialitate

vineri, 28 februarie 2002, ora 9,00,

la sediul instituției
(str. Banu Mărăcine, nr. 22, bloc 1, sc. E - parter)

Condiții de participare:
- studii superioare, profil umanist
- experiență în management cultural, eventual atestat
- vechime în administrație locală - minim 5 ani
- cunoașterea bună a 1-2 limbi de circulație internațională
- nivel mediu operare pe calculator

Relații suplimentare tel: 252.439.

(9396900)

Știai că noi suntem aici de 4 ani !!!
puteai să ne cauți de atunci !

S.C. PRO - DOMUS S.A. BIRUINȚA GHEORGHENI

Arad, Brașov, Cluj Napoca, Odorheiu Secuiesc, Oradea, Sibiu, Ploiești, Timișoara, Târgu Mureș

(C.A.)

Împrumuturi pentru imobile și alte bunuri

pe 10 ani cu comision 4% pe an,
pe 3 ani cu comision 10% pe an.

Informații: tel 057 254 399
Arad str. I.C. Brătianu, nr. 11

Program: Luni - Vineri 10^{00} - 17^{00}

Ministerul Finanțelor Publice

Direcția Generală a Finanțelor Publice a județului Arad
Administrația Finanțelor Publice
Chișineu Criș, str. Gării nr. 1/A, telefon, fax - 520659

Publicație de vânzare

În temeiul art. 55 din O.G. 11/1996 privind executarea creanțelor bugetare, se face cunoscut prin prezenta că

se vor vinde prin „LICITAȚIE PUBLICĂ" bunuri mobile și imobile aparținând:

A. - Debitorului S.C.A. Crișcom S.A. Chișineu Criș după cum urmează:

a) - în ziua de 28.02.2002, ora 10,00 la sediul din Socodor;
Ferma nr. 9 Socodor compusă din:
- ▼ birouri- 40.000.000 lei
- ▼ atelier mecanic - 40.000.000 lei
- ▼ magazie - 30.000.000 lei

b) - în ziua de 01.03.2002 ora 10,00 la sediul din Chișineu Criș:
Atelier mecanic în Chișineu Criș compus din:
- ▼ atelier mecanic+șopron - 1.000.000.000 lei
- ▼ magazie + șopron - 200.000.000 lei
- ▼ șopron - 5.000.000 lei
- ▼ locuință pază - 10.000.000 lei
- ▼ grajd - 10.000.000 lei

c) - în ziua de 04.03.2002 ora 10,00 la sediul din Socodor:
Ferma nr. 7 Socodor, compusă din:
- ▼ clădire moară - 100.000.000 lei
- ▼ clădire locuințe- (4 apartamente) - 40.000.000 lei
- ▼ șopron metalic - 150.000.000 lei
- ▼ atelier mecanic- 50.000.000 lei
- ▼ saivan - 150.000.000 lei
- ▼ adăpost pt. bovine - 60.000.000 lei
- ▼ maternitate - 100.000.000 lei
- ▼ adăpost pt. bovine - 80.000.000 lei
- ▼ adăpost pt. bovine - 80.000.000 lei
- ▼ adăpost pt. bovine - 80.000.000 lei
- ▼ adăpost pt. bovine - 80.000.000 lei
- ▼ adăpost pt. tineret bovin - 80.000.000 lei
- ▼ locuință muncitori - 5.000.000 lei
- ▼ locuință individuală - 3.000.000 lei
- ▼ clădire + 4 apartamente - 40.000.000 lei
- ▼ șopron - 10.000.000 lei
- ▼ magazie cereale - 30.000.000 lei
- ▼ tabără de vară - 10.000.000 lei
- ▼ fânar - 10.000.000 lei

B) Debitorului S.C. „FIDESSA" SRL cu sediul în Comuna Pilu, nr. 36
În ziua de 06.03.2002, ora 10,00 la sediul firmei următoarele bunuri mobile:
- ▼ Instalație presă ulei - 150.000.000 lei

compusă din: ◆ 1 buc. decojitor
- ▼ 1 buc. zdrobitor
- ▼ 2 cazane prăjitor
- ▼ 1 buc. presă
- ▼ motoare electrice
  = 2 buc. 1,8 KW
  = 2 buc. 3,8 KW

SC BAZA ATELIERE ȘI TRANSPORT SA ARAD
cu sediul în Arad, str. Poetului nr. 131/a

vinde HALĂ 1.200 mp

- ▼ acces separat - 2.000 mp teren
- ▼ utilități - apă
- ▼ gaz
- ▼ energie termică și electrică
- ▼ canalizare

Informații suplimentare se pot obține la telefoanele nr. 057/273316; 057/289904; 092/251580; 092/251579 și 092/211174.

(2360771)

ACHILLES PROJECT

Suferiți de afecțiuni ale unghiilor ?

Sunați la 093 - 255 113

de luni până vineri între orele 9.00 -18.00 până la data 15 martie a.c. și veți fi programat pentru o consultație gratuită la cabinete de dermatologie din următoarele orașe:

București, Arad, Baia-Mare, Brașov, Craiova, Cluj-Napoca, Iași, Pitești, Ploiești, Sibiu, Timișoara, Târgu-Mureș.

www.onicomicoza.ro

(C.A.)

Vindecătoarea EMMA

nepoata celebrei Mama Omida, atestată de parapsihologul Ion Țugui, este în Arad
la cererea oamenilor care au nevoie de ajutorul ei.

Clara Kunde din Germania - aduc mii de mulțumiri d-nei Emma, din Arad, pentru că mi-a adus copilul pe dumul cel bun. Am un copil de 21 de ani. Viața cu el devenise insuportabilă. Nu mă mai asculta. Lipsea de acasă, începuse să bea, ducea o viață dezordonată. M-am dus la d-na Emma și prin descântecele și rugăciunile sale a reușit să alunge blestemul care pusese stăpânire pe copilul meu. Acum sunt cea mai fericită mamă din lume.

Ioan din Mediaș - doresc să-i mulțumesc din suflet d-nei Emma din Arad că m-a vindecat de epilepsie.

Corina din Arad - mulțumesc din suflet d-nei Emma că mi-a vindecat copilul de psoriazis.

Maria din Pâncota - mii de mulțumiri d-nei Emma din Arad care mi-a vindecat soțul de alcoolism.

Iuliana din Ungaria - aduc mii de mulțumiri d-nei Emma din Arad că m-a vindecat de argint viu.

Telefon 093/062.336 sau 242.615.

(9396904)

PROD AGRO BIAN

ATENȚIE AGRICULTORI!

Pentru anul 2002 firma **PRODAGRO BIAN S.R.L.** Arad, tel/fax:057/288.306 a pregătit clienților săi reduceri mari de prețuri la câteva produse de bază pe care le comercializează.

Puteți să profitați de această facilitate cumpărând de la noi:

- ★ erbicide: Guardian, Harness, Roundup, Frontier, Stomp, Pivot, SDMA, Merlin Mix, Buctril Universal, etc.
- ★ fungicide: Previcur, Captadin, Piatră vânătă, Tango, Granit, Curzate, Ridomil, Folpan, Shavit, Aliette, Mikal, etc.
- ★ Insecticide: Regent, Fastac, Decis, Diazol, etc.
- ★ Stimulatori și fertilizatori: Atonik, Tomatostim, Vifarex, Etrhel, Bionat, Biofert, Basfoliar, Nitrocalcar, Azotat de amoniu, Complexe, etc.

FOARTE IMPORTANT

Pentru stropiri de iarnă la pomi vindem Oleocarbetox, Polisulfură de bariu.

A început vânzarea la:
- sămânță de porumb marca PIONEER (HELGA, CLARICA, LIPESA, EVELINA, STIRA, VASILICA, COLOMBA, FLORENCIA, PR39D81, PR28K55, PR37M81, PR37M34 - RIBERA, PR35P12);
- sămânță floarea soarelui, soia, orzoaică;
- semințe plante furajere: trifoi, lucernă, lolium perene, amestec graminee, amestec gazon;
- semințe legume.

Produsele se găsesc la depozitul firmei din Arad, str. Bicaz, nr. 6 și la magazinele din județ.

Vă așteptăm.

(C.A.)

ABONEAZĂ-TE LA ADEVĂRUL

Pentru luna martie, prețul abonamentului este de numai 49.500 lei

PENTRU ABONAȚI, ZIARUL COSTĂ DOAR 1900 LEI

Se pot face abonamente și pe trei luni, șase luni și un an, abonații nefiind afectați de majorările de preț ulterioare.

Cititorii care doresc să se aboneze la cotidianul „Adevărul" și întâmpină dificultăți în contractarea abonamentelor sunt rugați să sune zilnic, între orele 8-16, la Oficiul Județean de Poștă Arad (tel. 230.850) sau la redacția ziarului nostru (tel. 281.797).

ANIVERSĂRI

În această zi deosebită, dorim din toată inima, iubitei noastre GYÖNGYIKE, multă sănătate, bucurii și LA MULȚI ANI. Cu dragoste, familia.

MATRIMONIALE

Te-ai plictisit și vrei să faci ceva îndrăznet? Sună-mă, telefon 090.684.792. (4753)

VÂNZĂRI APARTAMENTE O CAMERA

Vând garsonieră, îmbunătățiri deosebite, Vlaicu, hală, bloc Z15. Telefon 210587. (4480)

Vând garsonieră confort I, contorizată, mochetă, gresie-faianță, mobilă bucătărie, balcon închis, telefon, satelit, etaj III, Micălaca, str. Beiuș, preț 5.000 $ negociabil. Telefon 090.470.195. (4722)

VÂNZĂRI APARTAMENTE DOUĂ CAMERE

Vând apartament 2 camere, îmbunătățiri, etaj I, Alfa. Telefon 095.812.073. (4185)

Vând urgent apartament 2 camere, Grădiște, lângă pod și piață, parter, contorizat, telefon, preț 7.000 EURO. Telefon 094.555.686. (3973)

Vând apartament 2 camere parter, toate îmbunătățirile, str. 6 Vânători. Telefon 233243, orele 15-22. (4441)

Vând 2 camere, etaj I, Revoluției, 14.000 USD, negociabil. Telefon 091.815.004. (4686)

Vând 2 camere Micălaca, îmbunătățiri, 2 balcoane, 8.500 USD. Telefon 253364; 092.257.409. (4163)

Vând apartament central, 2 camere, tot confortul, 25.000$. Telefon 090 452 205. (4668)

Vând apartament 2 camere, la casă, bucătărie 6/4, baie, gresie, faianță, parchet, telefon, satelit, garaj, pivniță (bun privatizare), 15.500 $, str. Iuliu Maniu, nr. 52 (Podgoria). (4761)

Vând apartament în Ineu. Informații telefon 095.903.791. (4579)

Vând apartament 2 camere decomandat, spațios, 2 balcoane, bloc nou, Bd. Revoluției, 9.500 USD. Telefon 213113; 094.559.201. (4655)

Vând apartament 2 camere, etaj II, contorizat, zona A. Vlaicu, str. Fluturilor, preț 6.000 $. Telefon 235463. (4731)

VÂNZĂRI APARTAMENTE TREI CAMERE

Vând apartament ultracentral, 3 camere, bucătărie, baie, garaj. Telefon 255215 sau 090.775.594. (3584)

Vând apartament 3 camere cu spațiu comercial. Telefon 514071. (4252)

Vând 3 apartamente Samantha. Informații telefon 093.346.529. (4424)

Vând apartament 3 camere, central, în Nădlac, Piața Unirii, bl. A7, sc. C, ap. 2. Telefon 057-473027 sau 092.572.390. (5927547)

Vând apartament 3 camere, etaj I, garaj, Alfa. Telefon 094.631.238, vizibil joia, orele 18-20. (4606)

Vând apartament 3 camere, etaj II, în curte la McDonald's. Telefon 257679; 094.668.323. (4676)

Vând 3 camere, decomandate, neîmbunătățite, Alfa, în față, 7.500 USD, negociabil. Telefon 091.815.004. (4686)

Vând apartament 3 camere decomandat, contorizat, baie cu geam, 9.300 USD. Telefon 213113; 090.069.779. (4655)

VÂNZĂRI APARTAMENTE 4-5 CAMERE

Vând apartament 5 camere, Horia, renovat, 45.000 USD. Telefon 270856; 092.257.409. (4163)

Vând 4 camere, 124 mp, bloc nou BCA, Vlaicu. Telefon 091.815.004. (4686)

Vând apartament 4 camere decomandat, 2 băi, 2 balcoane, boxă, 126 mp, 18.500 USD. Telefon 213113; 094.559.201. (4655)

Vând apartament 5 camere, Praporgescu. Telefon 093.506.150. (4649)

VÂNZĂRI CASE

Vând casă Grădiște, renovată integral, 36.000 USD. Telefon 253364. (4163)

Vând casă în Pâncota. Informații telefon 281228. (3590)

Vând apartament la casă (2 în curte) 2 camere, bucătărie, cămară, grădină, anexe, zona Grădiște. Telefon 057-232458. (4377)

Vând casă în Șofronea nr. 400, 3 camere, antreu, bucătărie, cămară alimente, gaz, grădină 15 arii și multe anexe. (4529)

Ocazie unică! Vând casă de odihnă tip vilă, nouă, tot confortul, loc pitoresc, construcție deosebită, localitatea Moneasa. Telefon 093.061.459. (59275461)

Vând casă localitatea Pesac nr. 300, județul Timiș, strada principală, 4 camere și anexe, preț negociabil. Telefon 057-263045, 057-411290, după ora 16. (4537)

Ocazie! Vând parter vilă, 4 camere, plus dependințe, gaz, calorifere, parchet, zonă excelentă, asfaltată, Vlaicu, 12.900 USD. Telefon 092.569.883. (4678)

Vând construcție tip vilă, neterminată, cu teren concesionat 1.600 mp, zona Gai. Telefon 212351, 090 510 946. (4634)

Vând casă cu teren 1.000 mp, zona Spital Judetean, toate utilitățile. Telefon 095.890.075. (4717)

Vând (schimb) casă, 2800 mp, plus 3 ha pământ în comuna Mișca. Telefon 092.295.703; 279481. (4591)

Vând casă, str. Coloniștilor nr. 88, Aradul-Nou. Telefon 286225. (4205)

Vând casă mare cu grădină mare cu posibilitate de a dezvolta crescătorie de porci, Bodrogul Vechi, 10.000 USD sau arendez. Telefon 092.975.714. (4525)

Vând casă Chișineu Criș, str.Teilor, nr. 2. Telefon 520829. (9646635)

Vând casă 2 camere, curte comună, neîntreținută, nedecomandată, str. Praporgescu. Informații telefon 275534. (4707)

Vând casă, str. Pădurii, teren 512 mp. Telefon 282782, 091 477 552. (4093)

Vând casă pe colț 4 camere, bucătărie, baie, șpais, coridor, antreu, apă canalizare, gaz, telefon; în curte, atelier mecanic 10x5m, bucătărie de vară, garaj cu canal; grădină stradal, 2 camere, loc bun privatizare, str. Tribunul Corcheș, nr. 22. Telefon 272872. (4632)

Vând casă din cărămidă, stare bună, 3 camere, baie, bucătărie, anexe, grădină, loc neinundabil, str. Ulmului, 18.000 USD. Telefon 213113; 094.559.201. (4655)

VÂNZĂRI SPAȚII

Vând urgent gheretă 21 mp, zona UTA. Telefon 098.234.156. (4419)

Vând spațiu comercial zidit, 38 mp, cu CF, în Piața Miorița și masă de biliard. Telefon 094 618 402. (4297)

Vând gheretă zona Boul Roșu, vad comercial bun. Telefon 094.645.921. (4616)

Vând alimentară (la casă), vad comercial foarte bun. Telefon 214287, după-masă; 092.636.497. (4708)

Vând local amenajat, situat pe Strandul Neptun, poziție centrală. Telefon 093.375.682; 219518. (4345)

VÂNZĂRI TERENURI

Vând 5000 mp teren intravilan, Aradul Nou, apă, agent termic, gaz, curent. Telefon 092.355.963. (3388)

Vând TEREN INTRAVILAN 685 mp, str. Prometeu 2, utilități la stradă. Telefon 092.239.242. (4397)

Vând teren ideal investiții, zona centură-sere. Telefon 095.365.755; 235171. (4557)

Vând teren ultracentral, Bd. Decebal, 756 mp. Telefon 270607; 092.166.308. (4739)

Vând urgent teren 633 mp Grădiște, 6.500 $ fix. Telefon 092.606.527; 236021. (4751)

VÂNZĂRI AUTO

UTIL! Vând ANVELOPE de autoturism - 250.000 lei, ARO - 350.000 lei, camion - 750.000 lei. Telefon 259339, 094.706.321. (3582)

Ziarul „Adevărul" angajează

VÂNZĂTORI STRADALI

Câștiguri tentante

Informații: Redacția „Adevărul" B-dul Revoluției 81, cam. 13, între orele 8,00 - 14,00

Vând autobasculantă Saviem 6,5 to, servodirecție, CIV, preț 1.900 $. Telefon 218264; 092.777.361. (4162)

Vând camion MAN, motor defect, 7,5 to, 3.100 $. Telefon 094.246.290. (4224)

Vând Opel Record 1,9 an fabricație 1980, înmatriculat, CIV, negociabil, Șimand, nr. 670. Telefon 373142. (4269)

Vindem PIESE ARO, prețuri avantajoase, str. Bogdan Voievod nr. 34, lângă Fabrica nouă de zahăr, zilnic, orele 8-20. Telefon 274297. (4348)

Vând două mașini Fiat Croma, stare bună, cu piese de schimb multiple. Telefon 098 230 485. (4351)

Vând anvelope LKW (camion) folosite și reșapate, ofer garanție. Telefon 278790; 094.174.350. (4388)

Vând mașini Euro III, leasing. Telefon 095.380.320. (4395)

Vând Dacia 1310 Breck, 1987, preț 800 $. Telefon 096.741.323. (4437)

Vând urgent tractor U 650; Dacia 1310 Breck, an 1995. Telefon 318388; 095.636.549. (4458)

Vând Dacia 1310, 1985, stare foarte bună, 1.100 $. Telefon 092.942.743; 218264. (4484)

Vând VW Transporter 8+1 locuri Diesel, 1985, stare foarte bună, 7.300 DM negociabil. Telefon 090.012.124. (4487)

Vând autoturism Suzuki SWIFT, septembrie 2001, sau cedez contract leasing. Telefon 093.202.508. (4491)

Vând Dacia 1310 breck, an 1987, CIV, numere noi, stare bună. Telefon 094.254.225.

Vând Raba cu semiremorcă, obloane aluminiu, prelată Cuiser, roți de 22,5, numere noi, CIV cu folie. Informații telefon 094 577 829. (9396189)

Vând Renault 19, an 1990, gri metalizat, cu trapă, cu 5 uși, nerulat în țară, preț 700 $, negociabil. Telefon 092.734.309. (4670)

Vând Audi 80, 1990, motor 1,8 benzină și Daewoo Espero, gri metalizat, 1988, ambele persoană fizică. Telefon 059/428472 sau 092.640.242. (4692)

Vând Ford Sierra 1987, 1,8 benzină, înscris temporar, 1 an, cu talon, 2000 USD, înscris definitiv, 4000 USD. Telefon 095.357.565. (4695)

Vând Dacia Breck, motor Diesel, 1995. Telefon 286602. (3856)

Vând utilaje agricole: tractoare DT 101, DTC 640; Fiat 1880; pluguri; cositoare; rotative; combină de recoltat; case 1H 1460. Telefon 094.547.274. (4465)

Vând autoturisme microbuz 8 locuri, marca Dodge Ram Van 250 Diesel Nissan Laurel 2,8 Diesel, Barkas - utilitar, toate cu CIV/PF. Telefon 094.547.274. (4465)

Vând microbus Citroen C.25, Diesel, persoană fizică, numere noi, CIV. Telefon 314067. (0229958)

Vând VW Vento 1,9 TD an 1993, stare foarte bună. Telefon 287323. (4168)

Vând camionetă Mercedes 508 D stare perfectă, persoană fizică; preț negociabil, Beliu. Telefon 094.180.982. (4653)

Vând Opel Kadett Combi 1,3 benzină, 1990, 1000 $ negociabil. Telefon 092.440.508. (4730)

VÂNZĂRI ELECTRO

Ocazie! Avem cele mai mici prețuri la TV COLOR, MAȘINI de SPĂLAT, FRIGIDERE, COMBINE FRIGORIFICE, LĂZI FRIGORIFICE, CONGELATOARE, ASPIRATOARE. Sunați la telefon 259339 sau 094.706.321 și convingeți-vă. (3582)

Stop! Stoc foarte mare de TV COLOR, MAȘINI DE SPĂLAT, FRIGIDERE, COMBINE FRIGORIFICE, ASPIRATOARE, în LIPOVA, foarte ieftin și cu garanție. Telefon 057 - 563027, 094.706.321. (3582)

Vând CASE MARCAT FISCALE, CÂNTARE și PLATFORME ELECTRONICE, NUMĂRĂTOARE de BANI. Telefon 282829; 272727. (32113)

Vând TV color, cele mai mici prețuri, garanție 6 luni. Telefon 057-287404. (4650)

Vând televizoare color, diferite diagonale, teletext, garanție. Telefon 338090, Arad. (4690)

Vând mașini de spălat automate, televizoare color, diferite modele, garanție. Telefon 251392. (4691)

Vând CASE MARCAT FISCALE, CÂNTARE ELECTRONICE și CONSUMABILE. Telefon 281188; 211211. (c.96)

Vând mașină spălat automată, televizor color, cuptor microunde, videorecorder. Telefon 214786. (4689)

Vând FRIGIDERE, COMBINE FRIGORIFICE, CONGELATOARE, MAȘINI DE SPĂLAT, TV COLOR, VIDEO, ASPIRATOARE, cu garanție. Prețuri avantajoase. Str. Unirii nr. 4. Telefon 284000, orele 10-18. (4135)

Vând TV color diagonala 36-66; mașini automate; combine; lăzi și congelatoare frig. Telefon 274600 sau 241355. (4758)

Vând TV COLOR, diferite modele, diagonala 35-80 cm, telecomandă, garanție, MAȘINI SPĂLAT, FRIGIDERE, CONGELATOARE, VIDEO. Prețuri avantajoase. Telefon 275681. (4135)

Vând televizoare color, mașini de spălat rufe sau vase, combine frigorifice, congelatoare, frigidere, toate de cea mai bună calitate; garanție 1 an. Telefon 057 - 284057; 091.076.611. (4240)

Vând COMPUTER PENTIUM I, 166 MHz, 32 RAM, HD 1,4, CD ROM, monitor 14' SVGA, tastatură, mouse, 159 $. Telefon 280260.

Vindem COMPUTER PENTIUM I, 133 MHz, 32 RAM, HD 1,2 CD ROM, monitor 14' SVGA, tastatură, mouse, 136$. telefon 280260.

Vând videoproiector cu ecran 3/4 m, 11.500 DM. Telefon 232943. (4528)

Vând diferite telecomenzi pentru televizor (185.000 lei), video, satelit; componente electronice. Telefon 092.368.868; 095.794.894. (3596)

Vând case marcat fiscale, sisteme supraveghere video, instalații satelit. Telefon 284900. (4193)

Vând IBM 133 la 45 USD, IBM 166 la 60-70 USD, IBM 200 la 70 USD; IBM 266 la 135-175 USD; celeron 333 la 165 USD; AMD 400 la 200 USD; monitor 15" la 60 USD. Telefon 057 - 256169. (4693)

Vând mașină de spălat automată Privileg, model din 2000, 1.200 rot/min. Telefon 093.112.222. (4745)

Vând TV color Nokia 51 cm ecran drept, 4 ani vechime, stare excelentă. Telefon 093.112.222. (4745)

VÂNZĂRI DIVERSE

Vând POMI FRUCTIFERI, TRANDAFIRI, GARD VIU, loc. Dorobanți nr. 86. Telefon 535058, Saruși Iosif. (4666)

Vând NISIP, BALAST, CĂRBUNI, la domiciliul clientului. Telefon 276488; 090.453.811. (4736)

Vând LEMNE FOC, tăiate, esență tare, domiciliu. Telefon 276488; Grădiște. (4736)

Vând LEMNE FOC tăiate, 500.000 lei remorcă de Dacie, la domiciliu. Telefon 090.453.811. (4736)

Vând PLASĂ GARD zincată, 19.000 lei/kg, toate dimensiunile; COTURI și BURLANE FUM 25.000 lei/ buc; CUIE, 15.500 lei/ kg; PLASĂ RABITZ 36.000 lei/ kg; SÂRMĂ NEAGRĂ 16.500 lei/ kg; SÂRMĂ ZINCATĂ gamă completă, ELECTROZI SUDURĂ, 45.000 lei, str. Vrabiei nr. 4. Telefon 289997, 094 289 997. (3972)

Vând rolete plastic import 270.000 lei/mp; rolete lemn tei 650.000 lei/mp; obloane mobile din lemn 850.000 lei/mp. Telefon 092.282.380. (1302)

Vând LEMNE FOC, NISIP, BALAST, domiciliul clientului. Telefon 214010. (4089)

Vând plasă gard zincată, Micălaca. Telefon 259892. (4420)

Vând pomi fructiferi altoiți și ornamentali Magnolia. Informații Cuvin nr. 210, telefon 461064; 094.174.785, familia Oloieru. (3593)

Vând bolțari, zgură, beton, pavele. Telefon 095.634.885; 092.621.600; (3579)

Vând gater pentru tăiat scândură, sat Sederhat nr. 46. (3598)

Vând sufragerie „Lorena" (stil Renașterea spaniolă). Telefon 255215 sau 090.775.594. (3584)

Vând NISIP și BALAST la domiciliul clientului. Telefon 261946, 259556. (4159)

Vând coltare, canapele. Telefon 286069; 094.604.016. (4148)

Vând pomi fructiferi, din pepiniera Dorobanți, diferite specii și plante ornamentale, sămânță lucernă. Ing. Cazan, telefon 535001, 094.519.481.

Vând femelă Rottweiler gestantă, cu pedigree și căței 2 luni. Telefon 094.583.640. (4178)

Vând NISIP, BALAST, la domiciliul clientului. Telefon 257769. (4277)

Vând UȘI și GEAMURI din LEMN cu sticlă, prețuri de la 500.000 lei. Telefon 256769; 092.239.242. (4397)

Vând ACOPERITOARE FIBRĂ STICLĂ Dacia papuc, 150 Euro. Telefon 256769; 092.239.242. (4397)

Vând NISIP, BALAST, la domiciliu. Telefon 279063. (4421)

Vând 100 oi gestante și cu miei, 4 scroafe cu purcei și 2 gestante. Telefon 090.823.770. (0229956)

Vând POMI FRUCTIFERI și ORNAMENTALI: trandafir, magnolie, tuia. Dorobanți, nr. 475. Telefon 095.839.884, Kiss. (4493)

Vând dormitor Johana. Telefon 241937 sau 247931, între orele 17-23. (4536)

Vând vaci gestante și cu lapte, iepe gestante și cu mânji. Telefon 093.375.674. (4610)

Vând, din dezmembrări, sere țeavă și sticlă. Telefon 094 649 637, 091 288 627. (4648)

Vând câine lup, tânăr, de 1 an. Telefon 218736. (4664)

Vând termoteci noi, 13.900.000 lei, garanție. Telefon 093.463.567. (4706)

Vând făină BL55 în cantități mari, preț 4.500 lei/kg. Informații telefon 090.172.327. (0229185)

Vând LEMNE FOC, ESENȚĂ TARE, la domiciliu. Telefon 214428. (4709)

Vând COLȚARE, CANAPELE, PAT DORMITOR, FOTOLII, noi; convenabil. Telefon 275551, 094 507 339. (4317)

Vând termoteci import Italia, plata în 36 rate. Telefon 093 463 567. (4105)

Vând cățel Pittbul 6 luni, preț 150 DM, negociabil. Telefon 353092. (4550)

Vând ouă rață, de rasă, pentru incubație. Arad, telefon 280667. (4540)

Vând juninci gestante luna 8, roșii și negre, 15 - 20 miloane. Informații Arad, telefon 280667. (4540)

Vând BOLȚARI TERMOIZOLANȚI diferite dimensiuni, foarte convenabil. Telefon 275551; 094.507.339. (4317)

Vând podele de saicâm, diverse dimensiuni, la comandă. Telefon 094.795.530. (4168)

Vând dormitor nou, model rustic, din lemn tei masiv, culoare la alegere. Telefon 287323 seara; 094.795.530. (4168)

Vând dormitor 623 stare foarte bună. Telefon 287323; 094.774.530. (4168)

(Continuare în pagina 15)

(Urmare din pagina 14)

Vând aparate sudură electrice, noi, hobby și profesionale. Telefon 251247, 094 646 928. (4342)

Vând 3 tone fân, Arad. Telefon 276897. (4333)

Vând dormitor vechi de mahon, stare perfectă. Telefon 212469. (4732)

Vând haine second-hand Germania, en-gros, 12.000 lei/kg. Telefon 092.440.508. (4730)

Vând termoteci pe gaz Vaillant, Yunkers, instanturi pe gaz Vaillant, Yunkers, pompe de recirculare, diferite piese de schimb. Telefon 095.245.147. (4740)

Vând LEMNE FOC, NISIP, BALAST, la domiciliu. Telefon 277027. (4748)

Vând LEMNE FOC, NISIP-BALAST, la domiciliu. Telefon 210771. (4748)

Vând 7 tone grâu și 100 kg boia. Telefon 377097. (0229186)

CUMPĂRĂRI TERENURI, IMOBILIARE

Cumpărăm teren arabil pe teritoriul comunelor Pecica, Semlac, Șeitin, Pereg, 800-1.200 DM/ha. Informații telefon 093.199.652; 091.243.911; 057/468959. (4677)

Cumpăr apartament 2 camere, exclus etaje superioare, ofer 5.500 EURO. Telefon 230004, 381811; 094.248.933. (4133)

Cumpăr apartament 3-4 camere la preț rezonabil. Telefon 090.069.779. (4655)

Cumpăr teren intravilan situat în Arad, de preferință pe arterele principale. Telefon 094.559.201. (4655)

Cumpăr hală de producție de aproximativ 2000 mp, cu teren aferent de 1-2 ha. Telefon 094.204.010; 059 - 266215.

CUMPĂRĂRI AUTO

Cumpăr Dacii înmatriculate cu numere noi, indiferent de stare. Telefon 095.880.830. (4637)

Cumpăr talon, CIV Ford Scorpio 2,0 I benzină, 5 uși, an 1986, bleu. Telefon 095.219.263, 057/266498 (seara - 19). (4182)

CUMPĂRĂRI ELECTRO

Cumpărăm cartușe consumate pentru imprimante și copiatoare. Telefon 092.783.787. (1586)

CUMPĂRĂRI DIVERSE

Cumpărăm vaci și juninci. Telefon 250866; 095.681.191. (4125)

Cumpăr vaci, vițele, tauri. Telefon 288968, 092 941 123. (1201)

Cumpăr deșeuri de fier vechi, cantități mari, prețuri mari. Telefon 093.404.010. (1513)

Cumpăr porumb boabe și știuleți, grâu, orz. Plata pe loc. Telefon 094.784.568; fax 274833. (3940)

Cumpăr bovine pentru sacrificare. Telefon 274744; 094.294.666; 095.624.006. (3992)

Cumpăr vaci adulte și tineret bovin, peste 300 kg, plata pe loc. Telefon 094.433.112. (4559)

Cumpăr porci, plata pe loc. Telefon 095.256.060. (4559)

Colecționar, cumpăr bancnote vechi, din toată lumea. Telefon 093.468.975. (4522)

Cumpăr gheretă comercială în zona UTA. Telefon 094.183.391. (4704)

CERERI ȘI OFERTE DE SERVICII

Angajăm VÂNZĂTOARE pentru Alimentara Non-Stop. Telefon 280495; 092.636.497. (4759)

SALON DE LUX angajează TINERE sexi pentru masaj erotic. Telefon 092.600.452. (4609)

Angajez MECANICI AUTO cu experiență. Telefon 281225 sau 282545. (4700)

Societate comercială, profil auto, angajează TINERI DINAMICI, PREZENTABILI. Condiții: stagiul militar satisfăcut, cunoscător limba maghiară (altă limbă). Avantaj posesor permis categoria B. Telefon 092.369.786. (4710)

TULIPAN MODE angajează CONFECȚIONERE pentru mașini de cusut simple și triploc. Telefon 213382. (4303)

Angajăm AGENȚI COMERCIALI cu experiență, vârsta maximă 35 ani. CV - fax 212100; angajăm VÂNZĂTOARE Piața M. Viteazul, la masă. Telefon 094.787.549. (4448)

FIRMĂ ÎNCĂLȚĂMINTE caută personal pentru lucru în ITALIA, cu contracte de muncă la tras, vârsta maximă 35 ani. Telefon 206164. (4573)

FIRMĂ italiană angajează MAȘINIȘTE, MANUALI, CROITORI, la îndoit manuali și termociment. Salar negociabil. Decon-tăm abonamente. Telefon 206164. (4572)

FIRMĂ de cămăși, angajează TEHNOLOG cu experiență, personal calificat pe mașini simple și lucru manual. Se oferă: salar atrăgător, bonuri masă, premii lunare, abonament transport. Telefon 253062. (4566)

Angajăm VÂNZĂTOARE cu experiență pentru magazin alimentar NON STOP, (Alfa, Confecții). Telefon 214461; 090.800.195. (4558)

Fabrică încălțăminte angajează PERSONAL calificat pentru MAȘINĂ de CUSUT, SUBȚIAT. Telefon 259674. (4548)

EURO STIL angajează ȘOFER categoria C, minim 3 ani vechime. Telefon 057 - 270930. (4485)

SOCOM PIELARUL ARAD angajează: CONFECȚIONERE fețe încălțăminte calificate (mașiniste, la masă, la mașina de subțiat marginea pielii) și șlefuitori în piele, calificați. Telefon 236116 sau str. Ghiba Birta nr. 16, biroul personal. (4013)

Firmă transport marfă, angajăm ȘOFER categoria B-C, pentru transport marfă, INTERN. Telefon 279388. (4671)

Firmă, angajează AGENȚI pentru DISTRIBUȚIE GRAVURI. Telefon 349922. (4719)

Magazin alimentar angajează VÂNZĂTORI calificați, femei, bărbați, 20-40 ani. Telefon 280876. (4656)

SC NEDRA angajează AGENȚI VÂNZĂRI și ȘOFERI. Telefon 270660. (4639)

Grupul Școlar „Athanasie Marienescu" LIPOVA, anunță concurs în data de 15 martie 2002, ora 10, pentru ocuparea postului vacant de CONTABIL ȘEF. Condiții: studii suprioare, 5 ani vechime. Relații la liceu sau telefon 563120 sau 092.763.655. (9496190)

Angajăm PERSONAL cu aptitudini pentru meseria de BIJUTIER. Telefon 278716; 094.589.978. (4752)

PRESTĂRI SERVICII

RENOVĂRI APARTAMENTE: gletuieli, faianțări, gresieri, tencuieli, instalații sanitare. Telefon 240494; 093.061.715. (4746)

ȘCOALA de ȘOFERI „BELC" completează seria începută, categoriile B, C, C + E, D. Casa Sindicatelor, telefon 230004, 381811, 094.938.335. (4133)

ZUGRAV, execut: zugrăveli, gresieri și faianțări. Telefon 093.738.852. (4728)

SILDOR PROD, reparații - vânzări: FRIGORIFICE. Vânzare - montaj: AER CONDIȚIONAT. Telefon 270622. (c.)

Școala șoferi TORNADO face înscrieri ABCE, tarif deosebit, RATE. Telefon 250339, str. Coșbuc, nr. 59 (Intim). (4462)

Școala de șoferi col. RUSU LUCIAN face înscrieri. Telefon 283696. (4164)

WES - reparații FRIGORIFICE, vânzare, montaj CLIMATIZĂRI autoturisme, locuințe. Deplasare GRATUITĂ, GARANȚIE. Telefon 284857, 092 556 562. (4120)

PROIECTĂM și EXECUTĂM instalații electrice interioare, cu personal autorizat. ASIGURĂM GARANȚIE 10 ani. Telefon 252243, 091 762 131. (3939)

REPAR: aragaze, microunde, termoteci, diverse electrocasnice. Asigur piese. Telefon 090.848.239. (4704)

EXECUT: zugrăveli 20.000 lei/mp; faianțări și gresieri 70.000 lei/mp. Telefon 090.756.181. (4728)

PARCHETĂRI (laminat), RAȘCHETĂRI. Experiență, serizozitate; avem materiale. Telefon 094.555.338; 235271. (4743)

DIVERSE

OFER VALUTĂ AVANTAJOS, pe termen lung. Telefon 092 166 307. (294)

Cantina SC „CARNE" SA organizează NUNȚI, BOTEZURI, MESE FESTIVE la cele mai mici prețuri. Telefon 095.527.310, 241111. (4299)

SCCA PRESTAREA Pâncota, convoacă adunarea generală a acționarilor, în data de 28.02.2002, ora 10, la sediul unității, ordinea de zi: Raport de administratori, raport cenzori; Aprobarea bilanțului contabil, Cont profit și pierderi, BVC pe anul 2002. (4619)

SOCOM PIELARUL Arad, închiriază prin licitație spațiul comercial situat în Arad, str. Abrud, bloc 127, în suprafață de 52,21 mp. Licitația va avea loc în data de 27.02.2002, ora 10, la sediul societății din str. Ghiba Birta, nr. 16. Informații suplimentare la telefon 250429 sau 236116. (4595)

Comisia locală de aplicare a Legii Fondului funciar Semlac, afișează în data de 21 februarie 2002, la sediul Primăriei SEMLAC, Anexele conform HG 1172/21.11.2001 privind aplicarea Legii nr. 1/2000. (4720)

Maria din Mediaș, mulțumește doamnei MARGARETA din Arad, că mi-a dezlegat cununia. Telefon 093.925.449. (4738)

Martorii incidentului din trenul Baia -Mare - Timișoara (13.02.2002), RUGĂM RELAȚII. Recompensă! Telefon 093.700.895. (4733)

SLĂBIȚI și CÂȘTIGAȚI BANI, prin eforturi serioase. Câștiguri mari. Telefon 057 - 261044. (4757)

SC AMYLON SA cu sediul în SIBIU, str. Abatorului, nr. 12 ACHIZIȚIONEAZĂ PORUMB BOABE în cantități mari, conform STAS, cu plata la 30 de zile, pe bază de contracte ferme; VINDE GLUCOZĂ lichidă, solidă și tablete, în cantități mari. Informații suplimentare puteți obține la telefon 069-235201, 235102; fax 069 - 216044. (f. 2360787)

SC LIBELULA PROD-IMPEX SRL solicită autorizație de mediu pentru unitatea Alimentație publică și Laborator de Cofetărie-Patiserie, în Arad, Bd. Revoluției, nr. 49-53. Eventualele contestații se pot depune la Agenția de Protecția Mediului Arad, Bd. Dragalina, nr. 16. (4744)

Sunt Ionescu Ramona, am 35 ani, mulțumesc TAMAREI că mi-a dezlegat cununia și m-a ajutat să îmi găsesc o slujbă, sunt fericită. Telefon 368624, 093.421.156. (4747)

SC MYOSOTA SRL Arad, dorește să obțină autorizație de mediu pentru punctul de lucru: Circumscripție Sanitar Veterinară Aradul Nou, str. Lugojului, nr. 2. Contestațiile se depun la Agenția de Protecția Mediului Arad, Bd. Dragalina, nr. 16. (4754)

SC AGROMEC ROMGERA SÂNTANA SA convoacă Adunarea Generală a Acționarilor, la data de 26.02.2002, ora 10, la sediul societății. Dacă prezența nu este statutară, se amână pentru a 2-a zi. (0229188)

TURISM

AMAD TOURISTIK efectuează transport internațional SPANIA, ITALIA, PORTUGALIA, FRANȚA, GERMANIA, cu autocare moderne. Asigurări medicale. Rezervări zilnic, Arad, str. Closca, nr. 2, telefon 057 - 254453; 094.969.742. (3252)

Pletl

Asigură zilnic transport de persoane în GERMANIA pe ruta: Passau - Regensburg - Nürnberg - Würzburg - Aschaffenburg - Frankfurt - Grössen - Siegen - Köln - Düsseldorf - Essen - Dortmund - Deggendorf - Landshut - Mühldorf - Augsburg - Ulm - Heilbronn - Stuttgart - Pforzeim - Karforuhe - Heidelberg - Mannheim. Călătorii în autocare noi, moderne, însoțitoare de bord, două bagaje gratuite, o masă caldă în UNGARIA. Cu plecare din KARLSRUHE: SPANIA, FRANȚA, PORTUGALIA. Intermediem asigurări medicale. NOU! Din 1 aprilie 2002, săptămânal excursie la COSTA AZAHAR, 11 zile (7 înoptări + mic dejun), 359 Eu. Informații și înscrieri, la AGENȚIILE PLETL din: ARAD, telefon 057/252291; LIPOVA - 057/561377; 563011. (c.)

ÎNCHIRIERI

Ofer spre închiriere spațiu comercial, 200 mp, zona I. Telefon 348032; 091.649.497. (4742)

Închiriez spațiu comercial amenajat, 60 mp, str. I. C. Brătianu (fosta 30 Decembrie). Telefon 094.555.686; 095.235.065. (1752)

Oferim spre închiriere SPAȚII COMERCIALE pentru magazine, depozite, producție. Telefon 281036. (c.)

Închiriez apartament 2 camere, zona Romanilor. Telefon 283807, 228422, 235742. (4220)

Închiriez SPAȚII 30, 55, 60, 100, 150, 200, 1.200 mp. Telefon 095.219.263; 219056 (seara - 21). (4182)

Caut să închiriez apartament 3-4 camere, ultracentral. Telefon 093.640.592. (4490)

Caut să închiriez garsonieră sau apartament simplu, cu cheltuieli minime, pe termen lung. Telefon 094 183 391. (4654)

Închiriez hală producție module, 300 mp, 1.300 mp sau 2.600 mp cu utilități. Telefon 091 288 627. (4648)

Ofer spre închiriere garsonieră centrală, mobilată. Informații telefon 310197. (4696)

Închiriez spații de producție și depozitare, pe trei amplasamente în municipiul Arad. Telefon 092 253 173, 057-270540. (3861)

Închiriez și vând spații comerciale în Lipova (centru). Telefon 092 253 173. (3861)

Închiriez apartament 3 camere, central, toate utilitățile, mobilat. Telefon 281124. (3484)

Ofer spre închiriere 150 mp, spațiu comercial pe Bd. Revoluției. Informații telefon 094.594.950; 255190. (4198)

Dau în chirie spațiu pentru depozit, 150 mp, în localitatea Inru, 100 Eu/lună. Telefon 091.815.148. (4646)

Ofer spre închiriere garsonieră mobilată. Informații telefon 094.295.963. (4674)

Dau cu chirie apartament compus din una cameră și dependințe, mobilat, situat ultracentral. Telefon 092.939.122. (4718)

Închiriez (ofer) apartament 2 camere central, tot confortul. Telefon 274024; 094.546.579. (4735)

Închiriez spațiu 350 mp, cu apă, gaz, telefon, grup sanitar, acces tir. Telefon 094.824.637. (4741)

Ofer spre închiriere garaj zidit, Piața Spitalului județean. Telefon 228663, 093.211.122.

Închiriez garsonieră mobilată pe termen lung, gaz, contor apă, preț 50 $/lună, anticipat 1 lună, ocupabilă 1 martie. Telefon 090.172.327. (0229189)

Închiriez 1 cameră la bloc, unei fete salariate, cu acces la beci și bucătărie. Telefon 096.578.480. (4756)

PIERDERI

Pierdut facturi fiscale nr. 14-4-10A seriile 5900101-5900200 și chitanțier 14-4-1 nr. 1632151-1632400 și 8127501-8127750 pe firma SC CRISTIADOR SRL PECICA Arad. Le declar nule. (4729)

Pierdut ștampilă rotundă cu inscripția SC ROMTRANS SA Agenția Arad-România S.D.E. Curtici 2. O declar nulă. (4736)

SERVICII FUNERARE

SC „IN MEMORIAM" SRL
str. EMINESCU nr. 4
(ATENȚIE, vizavi de CINEMA MUREȘUL)
Tel. 057-211929, 093.343.964
str. ORIZONTULUI nr. 9A (Bujac)
oferă SERVICII FUNERARE COMPLETE - NON STOP.
Sicrie-modele multiple (simple-lux), sicrie import ITALIA, ACCESORII, Intermediem COLACI, COLIVĂ etc.
ÎMBĂLSĂMĂM GRATUIT (formolizat).
TRANSPORT ÎN ORAȘ GRATUIT
SERVICII: SPĂLAT, ÎMBRĂCAT
PLATA ÎN RATE.
Transport
INTERN - INTERNAȚIONAL

OFERTĂ EXTRAORDINARĂ !!!
SERVICII FUNERARE RO-STYL COMP,
str. M. Eminescu nr. 22, telefon 214422 și 094.690.121.
Singura firmă din Arad care vă înțelege durerea și este alături de dumneavoastră, oferind **GRATUIT** clienților care apelează la serviciile noastre:
- garnitură de mătase perforată pentru sicriu sau 20% reducere pentru altă garnitură
- transport la domiciliu (în oraș).
Sicrie de calitate, preț de producător. Plata și în rate! (c.)

† DECESE †

Cu adâncă durere în suflet, anunțăm încetarea din viață a celei ce a fost mamă, bunică și cumnată,
HUJER ROZALIA
(ERDELYI), în vârstă de 71 ani. Înmormântarea va avea loc azi, 18.02.2002, ora 14, la Cimitirul Pomenirea. Familia îndoliată.

Cu adâncă durere în suflet anunțăm încetarea din viață după o lungă suferință a celui care a fost tată, socru, bunic
ROMULUS MĂCINIC,
în vârstă de 80 ani. Dumnezeu să-l ierte și să-l odihnească! Familiile Măcinic și Brosovszki.

† CONDOLEANȚE †

Cele mai sincere condoleanțe familiei TIRA PAVEL din Arad - membru PRM, organizația A. Vlaicu, la decesul mamei. Creț Nicoară, Președintele PRM Arad. (4763)

† COMEMORĂRI †

Au trecut 5 ani cu aceeași mare durere ca și în clipa despărțirii când l-am pierdut pe iubitul nostru soț și tată iubitor,
LĂZĂRESCU CAIUS.
Lacrimile noastre nesecate îi udă mereu tristul mormânt iar amintirea lui dragă ne însoțește în fiecare clipă. Dormi în pace, suflet nobil. Soția și fiul veșnic îndoliați. (4448)

Azi, când ar fi împlinit frumoasa vârstă de 65 ani, bunul nostru soț și tată,
POPA GHEORGHE,
dar soarta crudă ne-a despărțit și nu am putut să ne bucurăm împreună de frumoșii ani ai bătrâneții. Noi îl rugăm pe bunul Dumnezeu să te țină într-un loc luminat și cu odihnă, să te aibă în grija lui. Bunul Dumnezeu să te odihnească în pace! Ai lăsat în urma ta, numai dor și jale în sufletele noastre. Dormi în pace, suflet blând! Soția Aurelia, copiii (Claudia), nepotul și fiica. (4714)

† Au trecut patru ani de lacrimi și durere de când ne-a părăsit cel care a fost fiu, soț, tată și bunic

SÂRBU G. IGNAT.
Amintirea lui rămâne nestearsă în inimile noastre! Dumnezeu să-l odihnească în pace! Familiile din Târnova și Nadăș, îndoliate.

† Se împlinesc șase săptămâni de când cu durere ai plecat pe neașteptate din mijlocul nostru, lăsând lacrimi și durere în inimile noastre care vor rămâne veșnic nemângâiate, cel ce ai fost fiu, soț, tată și nepot,

SÎRBU I. IGNAT,
la numai 29 ani. Noi, cei care am rămas în urma ta, îți păstrăm amintirea veșnică în inimile noastre și nu te vom uita niciodată! Mama, fiica, soția și bunicii. Dumnezeu să-l aibă în grijă veșnică. (8441844)

SATLINE
A DESCHIS RESTAURANTUL
În ARAD, STR. ION ANTONESCU 2-4, BL. M7 - PARTER (Piaţa Mihai Viteazul)
PROGRAM ZILNIC 12 - 24 REZERVĂRI TEL. 228.616
LA PLAZZA

construcţii MIRADA
OFERTĂ SPECIALĂ
•ŢIGLE GLAZURATE TONDACH IMPORT UNGARIA
16.500 LEI / BUC
•CĂRĂMIDĂ IMPORT UNGARIA POROTHERM
1.350.000 LEI / m³
DEPOZIT:
GARA CFR ARAD TEL.: 057/212198

ATLAS REISEN ATLASSIB ATLAS REISEN
LINIE INTERNAŢIONALĂ DE CĂLĂTORI
Transport international de persoane zilnic în:
GERMANIA, FRANTA
ITALIA, SPANIA
AUSTRIA, SUEDIA
UNGARIA, IUGOSLAVIA
(C.A.)
La cumpărarea pachetului *bilet + asigurare medicală*, se acordă **10% REDUCERE** din valoarea asigurărilor medicale.
Informatii si rezervări: 057 / 252727

S.C. ARCONSERV S.A.
Str. Bicaz, nr. 1-5,
Telefon/fax 288 803, 288 725
ÎNCHIRIAZĂ
- spaţii de depozitare
- spaţii de producţie
- spaţii pentru birouri
Spaţiile dispun de toate utilităţile.
PREŢURI NEGOCIABILE
(2360787)

Banca „Transilvania" S.A.
Sucursala Arad, 2900 Arad, str. Unirii nr. 5-7
Capital Social 396,160 miliarde lei; Nr. reg. Comerţ J02/202/1996
Aviz Definitiv BNR III/339/28.01.1994
Anunţ de LICITAŢIE (fără preselecţie)
În termen de 3 zile calendaristice de la apariţia anunţului se va depune scrisoare de intenţie de participare la licitaţie.
1. Persoană juridică achizitoare şi organizatorul licitaţiei: Banca Transilvania Suc. Arad, Str. Unirii, nr. 5-7, Arad, tel. 283122; fax: 282266
2. Obiectul licitaţiei: Extindere sediu bancă Arad, str. Unirii, nr. 5-7
3. Natura lucrării similare: Grupa 1 - clădiri cu caracter civil
4. Documentaţia licitaţiei: - Preţ: 1.500.000 lei
- Începând cu data de 18.02.2002
- Locul procurării: sediu B. Transilvania Arad
5. Termen limită de depunere a documentelor de participare la licitaţie: 28.02.2002, ora 13, sediu Banca Transilvania Suc. Arad.
(9396893)

MEDIASOFT
Arad, str. Av. Ioan Sava nr. 5, tel/fax 057-255886
Organizează CURSURI
Centru de Formare Profesională Continuă a Adulţilor
DE PERFECŢIONARE
1. Operator calculator (iniţiere Windows, Word, NortonC, Ms-Dos, Baze Fox) serii: din 07.03.2002 şi din 11.04.2002 dimineaţa din 05.03.2002 şi din 06.04.2002 după-masa
2. Contabilitate - după masa - 27.02.2002
3. Secretariat computerizat - după-masa - 11.03.2002
4. Programator ajutor (Access) - după-masa - 15.03.2002
DE INSTRUIRE
1. Utilizare Word - după-masa - 11.03.2002
2. Utilizare Excel - după-masa - 20.02.2002
3. Proiectare asistată (AutoCad 2000) - 09.03.2002
Diplome avizate de Ministerul Educaţiei şi Cercetării.
Servicii de selectare şi plasare forţă de muncă WORKSHOP *Autorizate de Ministerul Muncii.* (9395961)

PHILIPS De LONGHI INDESIT BOSCH WHIRLPOOL
ARISTON SIEMENS BRAUN SONY
JVC MOULINEX THOMSON ARCTIC
Vreau la CORAURA!
Magazinele CORAURA îţi oferă:
+ Produse în rate
- pe termen de 3 ani
- cu avans zero
- cu un singur girant
+ Transport gratuit la domiciliu
- în municipiu
- în tot judeţul
+ Preţ negociabil la cumpărare
+ O gamă foarte largă de produse electrocasnice şi nu numai
+ Produsele celor mai celebre firme din lume

nou!
La cumpărarea în rate, CORAURA îţi achită dobânda pe prima lună!
Acum pot cumpăra în rate şi pensionarii şi producătorii agricoli!
(2360639)
ORION PANASONIC ZANUSSI ELECTROLUX LG ELECTRONICS

CHF/Romania,
a leader in micro-finance and economic development, is currently recruiting for the position of:
Administrative Assistant
Requirements: University degree or experience working in a similar position, good knowledge of the English language and computer skills and a clean criminal record.
Applicants are invited to send a letter of interest and CV in confidence by **February 21st** to following address: **CHF Arad, Str. Unirii nr. 14, 2900 Arad, fax it to: 057-281.656 or e-mail: dorodan@inext.ro.**
For more information please call 057-214.847, 214.808.
(2360763)

SC TEHNODOMUS S.A.
Str. Petru Rareş nr. 28 Arad
Angajează
Secretară
- Operare PC secretariat, Internet
- Limba engleză scris, citit
RELAŢII LA TELEFON: 276613, 276618
luni-vineri 7,00-16,00.
(9396898)

SENSI blu
lanţ de farmacii cu capital francez angajează
Farmacişti
cu A.L.P. pentru farmacie circuit deschis.
Activitatea se desfăşoară în Arad.
Se oferă mediu de lucru occidental, posibilităţi de dezvoltare personală şi pachet salarial motivant.
Mai multe informaţii la tel. 094.377.177. (C.A.)

COMPUTER FORCE
ARAD
-Blv. Revolutiei Nr. 101
(In incinta dispecerat "GETAX")
-ORAR: Luni-Vineri 9-17
Sambata 9-13
tel. 057-280.785
Timisoara 056-191.334
OFERTA SAPTAMANII !
PC AMD DURON 800MHz
128Mb SDRAM PC 133
20G MAXTOR UDMA100
CD R 52x+SB+BOXE
Monitor DAEWOO 15"OSD
SVGA ECHIV. RIVA TNT2 32MB
Pret : 408 $
Imprimanta COLOR CANON S200 2880X720 PRET 62 $
GARANŢIE 3 ANI
CALCULATOARE IMPRIMANTE ACCESORII
*preţurile nu contin TVA
3 ani garantie
6 ani experienta
GRATUIT ! livrare si instalare la domiciliu
(C.A.)

MOBILA SI BINALE MB
PRODUCE SI MONTEAZA USI SI FERESTRE DIN PVC CU GEAM TERMOPAN
GEALAN GERMANIA
CALITATE SI PRET DE EXCEPTIE ! COMPARATI INAINTE SA COMANDATI !
ARAD , TEL. 281185 , 281515

BANCA "TRANSILVANIA" S.A.
SUCURSALA ARAD,
Str. Unirii nr. 5-7,
Tel. 057/283.122
CREDIT TURISTIC
PE CARD MAESTRO
43 % P.A.

ADEVĂRUL
Cotidian independent Arad
Anul XIV, nr. 3537
Marți, 19 februarie 2002 • 16 pagini • 4000 lei • e-mail: adevarul@arad.ro; adv.pub@arad.ro
BRAT Publicație auditată în semestrul II 2000
Tiraj mediu zilnic vândut: 33.205

WEST BANK
CARDINE BANKING GROUP
ARAD, B-dul Revoluției nr. 88
Tel: 284.888, Fax: 285.202
Dobânzi depozite persoane fizice
(suma minimă 500.000 lei)
1 lună 30%
2 luni 31%
3 luni 32%

VALENTINE'S DAY - ZIUA TINERILOR DIRIJAȚI

Sunt țări care nu au tradiții. Bogăția lor se reduce la satisfacerea opulentă a unor necesități ce țin de ordinul stomacului. De aceea și libertățile sunt concepute în funcție de stomac. Oamenii sunt în general reci, pragmatici, în sens strict material, nu au fantezie și nici înclinații romantice. Viața lor este una de robot, desfășurată în anumiți parametri, pe care un sociolog contemporan (Marcuse) îi delimita în sintagma „omului unidimensional".

Aceste țări, aceste popoare caută din când în când să își mai creeze și momente poetice, pentru a sparge monotonia vieții cotidiene. Dar, din păcate, și aceste momente sunt puse tot sub semnul comerțului, al profitului, ajungând să se desfășoare ca niște spectacole monstruoase, în care nevoia de câștig primează. Aceste țări sunt de obicei și cele mai puternice pe glob și caută să impună acest mod sec de viață și altor popoare. Ce poate fi mai ușor de dirijat, de condus decât o minte lipsită de conștiință, decât un om robotizat căruia i se dau surogate de cultură prin televizor sau chiar prin sistemul educațional și religios. Spun și prin sistemul religios pentru că ce ajunge această lume dacă sunt legiferate, mai mult impuse, practici condamnate de toate religiile, ca homosexualitatea, lesbianismul etc. E drept, ele au existat întotdeauna, dar au existat ca fenomene izolate, practicate de anumiți indivizi bolnavi, care în general nu puteau fi acceptați sau chiar erau condamnați de societate.

Or, acum practicile acestea împotriva naturii, condamnate de Dumnezeu, au devenit obiecte de propagandă, nu de toleranță, ci de favoruri, încât există pericolul să devină rușinos a nu le practica? În ce lume trăim oare? Ce orientare va lua societatea viitoare?

Sunt națiuni cum este și a noastră, cu tradiții bogate, cu o viață spirituală curată, cu oameni educați și crescuți în principiul respectării valorilor perene ale strămoșilor, a creștinismului ortodox. Această spiritualitate se pare că descurajează pe unii și se caută prin o serie de mijloace în a fi constrânși să ne golim de conținutul tradițiilor, a esențelor noastre spirituale pentru a împrumuta surogate culturale ori sentimentale de ocazie, preluate de la o societate în care singura grijă este consumul.

D. ZĂVOIANU

(Continuare în pagina 5)

DIN PĂCATE, MULȚI OAMENI NU-ȘI CUNOSC DREPTURILE!

Interviu cu dl. PAVEL PALCU, prim-procuror al Parchetului de pe lângă Judecătoria Arad Pag. 6

De ieri, la Arad, se ELIBEREAZĂ NOUL TIP DE PAȘAPORT

INFOTON
• Centrale telefonice
• Faxuri
• Rețele interioare
str. Eftimie Murgu, nr. 74-76, tel./fax: 281800
magazin:
str. Lucian Blaga, nr. 2-4, tel./fax: 281595

VIA Lawyers
Firmă de Avocați din Toronto Canada
OFERĂ REPREZENTARE JURIDICĂ PT
EMIGRARE
Canada
primește 225.000 noi imigranți!
Reprezentarea se face din Toronto - Canada
PLATA LA OBTINEREA VIZEI
COSTURI ACCESIBILE
Arad, SC Proiect Arad SA
B-dul Decebal, Nr. 2-4
Telefon 214.678

La Sântana

O PROFESOARĂ ACUZATĂ CĂ A LOVIT UN ELEV

Pag. 4

CE A SCĂPAT DE IMPERIALI, DE UNGURI ȘI DE COMUNIȘTI DISTRUG AI NOȘTRI

Pag. 8

Premiile de fidelitate „Adevărul" pe luna februarie au fost înmânate, ieri, câștigătorilor

ZECE ABONAȚI NOROCOȘI

Foto: MARCEL CANCIU

• Șapte dintre câștigători sunt din municipiu • De luna viitoare, valoarea fiecăruia dintre cele zece premii oferite lunar va crește la 1.000.000 lei

Pag. 3

STIL CONFORT
• BUCĂTĂRII • DORMITOARE • CAMERE DE ZI • MOBILIER DE BAIE
VÂNZĂRI ÎN RATE
Calea Timișorii nr. 53; Tel./Fax: 278.820
Piața Spitalului Bl. 1D; Tel/Fax: 253.868

CALENDAR

● Astăzi, Soarele răsare la ora 7 și 10 minute și apune la ora 17 și 50 de minute.

● Au trecut 50 de zile din acest an. Au mai rămas 315 zile până în anul 2003.

● **Praznicul zilei: Biserica ortodoxă:** Sf. Ap. Arhip, Filimon și Apfia, Cuv. Evghenie și Macarie; **Biserica romano-catolică:** Sf. Mansuet; **Biserica greco-catolică:** Sf. Ap. Arhip.

„DE LA ALCHIMIE, LA CHIMIE"

Biblioteca Județeană „A. D. Xenopol" - Arad vă invită să vizitați expoziția de carte de patrimoniu cu tema: **„De la Alchimie, la chimie".**

Întrunind un mare număr de exemplare rare, chiar unicate în România și Europa, ea oferă arădeanului șansa cunoașterii acestui domeniu puțin explorat, un eveniment de-o asemenea amploare notându-se doar cu 20 de ani în urmă.

Se vor distribui cu această ocazie cititorilor Bibliotecii cu legitimație valabilă 30 de plicuri cu praf de piatră filosofală, suficient pentru obținerea prin transmutație a 1,5 kg aur pur. Alte 20 de pliculețe vor fi vândute vizitatorilor la modica sumă de 1.300 Euro/plic.

Expoziția se va deschide miercuri, 20 februarie ora 17,00, la Sala Clio (str. Horea nr. 8) și va putea fi vizitată până la 28 februarie a.c.

Ieri, familia **IOAN** *și* **DIANA IERCAN** *a trăit intense momente de fericire și bucurie prin venirea pe lume a micuței* **Oana.**

Proaspeților părinți le dorim cele mai sincere felicitări, iar **Oanei** *ani mulți, cu sănătate și împliniri din cele mai alese.*

Echipei medicale care a făcut posibilă această fericită întâmplare multe mulțumiri.

Colegii de la „ADEVĂRUL"

Bine ați venit!

La Arad: OANA IERCAN, Kozak Ancuța, **Mihali** Paula, **Derlan** Nicușor Alin, **Moisi** Andreea Paraschiva, **Vișan** Robert, **Szabo** Crisztian Zoltan, **Nemeti** Constantin Mircea, **Tulea** Andreea Eva, **Pâncotan** Fabian Samuel, **Mihuțiu** Diana, **Scăunașiu** Carla Monica, **Tomuța** Teodor Onuț, **Măriuța** Alexandra Teodora.

METEO

Vremea se va răci ușor. Cerul va prezenta înnorări mai accentuate în prima parte a zilei, când va ploua, apoi se va degaja treptat. Vântul va sufla slab la moderat, cu intensificări temporare din sector vestic.

Temp. maxime: 10 la 13°C, izolat mai ridicate

Temp. minime: -3 la 0°C.

Cinematografe

Dacia: Spioni de elită (SUA) 10; 12,30, 15; 17,30; 20

Mureșul: Mumia revine (SUA) 10; 12,30; 15; 18

Arta: Belphegor - Fantoma din Luvru (Franța) 16; 18; 20

Sala Mică: Moulin Rouge (SUA - Australia) 15,30; 18,30

Cenaclu

Cenaclul literar „Tóth Árpad" îl sărbătorește pe Mihai Eminescu astăzi, ora 17,00, la Bibliloteca Județeană „A.D. Xenopol" - Arad, în sala de „Artă și Multimedia".

Acțiunea bilingvă va fi îndrumată de Receczy Szabina Perle și va avea ca invitați Corul Grupului Școlar „Csiky Gergely" și elevi ai Liceului „Vasile Goldiș".

Au plecat dintre noi

✝ **Perva Dimitrie (1907); Păcurar Gheorghe (1929); Măcinic Romulus (1922); Horvat Roza (1928); Țeț Aurel (1939).**

PE ȘOSELE...

Lui **Căldăraș Nisu** (29 ani), din Arad i s-a întocmit dosar penal pentru că a condus pe drumurile publice fără a poseda permis de conducere, un autovehicul. ● Pentru conducerea unei mașini neînmatriculate este cercetat **Filip Ioan** (41 ani), din Șofronea jud. Arad. ● Fără a avea permis de conducere a condus pe drumurile publice și **Csekea Alexandru** (27 ani), din Sâmpetru German. I s-a întocmit dosar penal. ● Două infracțiuni a comis **Mihali Gavril** (32 ani), din Sâmpetru German, care a fost depistat de către polițiștii serviciului circulație conducând pe drumurile publice un autovehicul neînmatriculat și fără a poseda permis de conducere. ● Pe D.J. 709, la kilometrul 8, pe raza localității Horia, a izbucnit un incendiu la autoturismul Opel, având numărul de înmatriculare PL-658-GO, proprietatea d-nei **Lehner Daniela.** Cauza incendiului a fost stabilită ca fiind frecarea unei roți pe jeantă. Incendiul a fost stins de pompierii militari din Arad. Prejudiciul se ridică la peste 60 milioane lei. Din fericire nu s-au înregistrat victime.

ANUNȚ

Asociația Națională Împotriva Corupției - Filiala Arad anunță membrii și simpatizanții săi că vineri, 22 februarie 2002, orele 16, are loc Adunarea Generală în sala mică a Casei Sindicatelor.

Membrii sunt rugați să prezinte legitimația - CARNETUL - pentru viză pe anul 2002.

Președinte Filială, VICTOR FRENȚIU

„ADEVĂRUL" VĂ ASCULTĂ

La telefonul dimineții, 280944, între orele 9,00-12,00

• Liliana Bercea din Arad este nemulțumită din cauză că serviciul prin care Petrom transporta butelii la domiciliul solicitanților s-a desființat. „Sunt mulți pensionari bolnavi, care efectiv nu pot să ducă o butelie în spate de la stațiile Petrom și până acasă", se plânge femeia.

De la Sucursala Peco Arad am aflat că acest serviciu a fost desființat din cauză că toate stațiile Peco au fost aprovizionate cu butelii și totodată din cauza costurilor ridicate. Totodată, am fost informați că nu se va reveni asupra acestei decizii.

Redactor de serviciu, A. B.

La telefonul după-amiezii, 280003, între orele 15,00 - 18,00

*** Cheltuieli enorme** D-na Vidican Ana din Arad, str. Simion Popa, se plânge de cuantumul cheltuielilor de întreținere: **„Suntem doi pensionari care locuim într-un apartament de două camere, iar cheltuielile lunare depășesc trei sferturi din pensiile noastre. Pe ce mai putem cumpăra alimente și medicamente?"**

*** Pe vechiul amplasament** Dl. Cantemir Țerei este nemulțumit de faptul că viile care au aparținut IAS Baraței și care sunt revendicate de foștii proprietari nu fac obiectul retrocedării pe vechile amplasamente: **„Suntem zece proprietari care avem vii pe o poziție foarte bună, dar ne-am trezit la Ghioroc, pe vârful unui deal, în timp ce pe amplasamentele noastre s-au instalat alții, mai cu fazon. Am depus plângere la Prefectură și să vedem ce urmează..."**

Redactor de serviciu, D.S.

HOROSCOP

Marți, 19 februarie

Berbec (21.03-20.04). Startul lansat pe care îl luați stârnește admirația tuturor. Veți putea constata cu satisfacție că o parte din problemele care vă frământă de mai mult timp încep să se rezolve.

Taur (21.04-20.05). La serviciu se pot concretiza în această perioadă o mulțime de acțiuni, planificate de mai mult, însă amânate datorită unor conjuncturi nefavorabile.

Gemenii (21.05-20.06). O zi bună, în general cu multe surprize plăcute. Vă aflați într-o formă fizică de invidiat și acționați cu multă tragere de inimă în orice împrejurare.

Rac (21.06.-22.07). Piedicile care vi se pun în aceste zile nu reușesc să vă demobilizeze, ci doar să vă deruteze puțin.

Leu (23.07-22.08). Chestiunile legate de afaceri trebuie rezolvate neapărat în prima decadă a lunii, căci ulterior pot interveni evenimente neprevăzute și șansele de reușită se pot diminua.

Fecioara (23.08-22.09). Situația actuală vă este favorabilă și vă permite să vă desfășurați după pofta inimii și să vă puneți în valoare calitățile.

Balanța (23.09-22.10). O parte din nativii acestei zodii își vor îmbunătăți simțitor situația financiară. Este posibil să vă confruntați cu anumite greutăți și obstacole.

Scorpion (23.10-21.11). Desfășurați o activitate susținută pe toate fronturile. Nu lipsesc surprizele plăcute, însă vor apărea de unde nici nu vă așteptați.

Săgetător (22.11-21.12). Prezența dvs. este plină de farmec și sunteți tratat pretutindeni cu multă simpatie. Afișați o mină optimistă și dacă privim mai îndeaproape lucrurile, ajungem la concluzia că aveți toate motivele în acest sens.

Capricorn (22.12-19.01). Nu merită să fiți darnic cu toată lumea - fiți mai egoist și nu faceți public succesele repurtate, pentru a nu stârni indivia semenilor.

Vărsător (20.01-20.02). În plan profesional situația reclamă necesitatea unor schimbări de atitudine din partea dvs. vizavi de anumite persoane.

Pești (21.02-20.03). Vă demonstrați abilitatea în afaceri și sunteți oricând dispus să le întindeți o mână celor aflați în dificultate. Simpatia de care vă bucurați în societate nu miră deocamdată pe nimeni.

UTILITARE

PIEȚE, TÂRGURI

Astăzi este zi de piață la Sebiș, Almaș, Apateu, Semlac, Sântana, Șilindia, Vârfurile. Târguri săptămânale se desfășoară astăzi la Chișineu Criș, Almaș, Șilindia și Vârfurile.

Mâine, miercuri, va fi zi de piață la Pâncota, Beliu, Buteni, Șiclău, Macea, Vânători, Pecica, Șiria și zi de târg la Beliu și Buteni.

FARMACII DE SERVICIU

• Farmacia **REMEDIUM** Arad, B-dul Revoluției nr. 52-54. Program luni-vineri: 7,30-20,00, sâmbătă 8,00-14,00. Telefon 233195.Farmacia **„OMNIAFARM"**, Calea Aurel Vlaicu, Bl. Z28, cu program zilnic de la orele 8,00-22,00. Telefon 271724.

Farmacia **LIBRO PHARMA** non stop Calea Aurel Vlaicu 60-68 (lângă stadionul (UTA) telefon 212.992.

* Farmacia **LARIFARM,** Calea Aurel Vlaicu, la parterul blocului Z 24 are program de lucru zilnic, între orele 7,00 - 23,00, telefon 246622.

Policlinica Municipală Arad pentru cabinetele de UROLOGIE, ORL și LABORATOR este deschisă zilnic, orele 7,00-19,00 și sâmbătă orele 7,00-14,00.

URGENȚE STOMATOLOGICE

Cabinetul de pe str. Crișan (în spate la Gionelli) are program non-stop. Telefon: 253794. Cabinetul din B-dul Revoluției nr. 62, ap. 17, între orele 9,00-19,00. Telefon: 256665.

Și Cabinetul Stomatologic din Calea Victoriei nr. 7 A asigură zilnic urgențe, inclusiv sâmbăta, între orele 10-15. Telefon 095.565.622.

Cabinetul stomatologic de pe str. Abrud Bl. 129/C (P-ța Miorița), asigură servicii stomatologice zilnic între orele 9,00-12,00 și 15,00-19,00, iar sâmbăta 9,00-12,00. Telefon: 259659.

ÎNTRERUPERI DE CURENT

Marți (orele 8-15): str. Tarafului, Panselei, Căpșunilor, Brândușei, Venus, Biruinței, Latină, Abatorului, Lungă, IJGCL, Rebreanu, Edil Construct, Fininvest, Micălaca Bl: 179, 180, 165.

Miercuri: (orele 8-13): str. Patria, Revoluției 60-78, Horia nr. pare, Bl. H9, H10, H11, H12, H13; **11-15:** Liceul CFR, Palatul CFR, Petrom Podgoria, Catedrala Ortodoxă, Stația pompe Podgoria.

APOMETRE

Astăzi citirea apometrelor se va face pe următoarele străzi: Bl. L. Rebreanu, Bl. Faleza sud, Șoimului, Diamnat, Cristal, Turturicei, Porumbiței, Inului, Artileriei, Fânului, Socului, Șezătorii, I. Felea, Târgului, L. Rebreanu, Mierlei, Șt. O. Iosif, Salontei, Bariții, I. Szantai, Meținu, Românului, P-ța Catedralei, A. Teologică, Gojdu, T. Buteanu, Gavra, S. Tekelia, V. Moga, P. Pipoș, Grâului, Războieni, Răzvan, Boemiei, Vidra, Slavici, Dâmboviței, Oborului, Cocorilor, Pelinului, Vrabiei, Cucului, Mușetel, A. Purice, Cosânzeana, H. Coandă, Biruinței, Revoluției fără soț, I.C. Brătianu, Blajului.

TELEFON DE URGENȚĂ LA POLIȚIE: 955

CURSUL VALUTAR*

VALORI ÎNREGISTRATE IERI, 18 FEBRUARIE 2002

Denumirea valutei	BNR	BCR		BRD		Banca Transilvania		Banca Agricolă		Bursa neagră	
		C	V	C	V	C	V	C	V	C	V
Euro	28052	27577	28389	27740	28190	27720	28100	27800	28250	27800	28000
Dolar S.U.A.	32144	32000	32300	31950	32300	31800	32150	31900	32280	31800	32000
Marca germană	14343	14100	14520	-	-	-	-	-	-	-	-
Forint	116	110	120	-	-	110	117	-	-	113	115

Echipa de serviciu

GABRIELA GROZA *-secretar de redacție.*

Bianca Felea, Adela Pop, Ioan Leac, Ramona Vidulescu *– tehnoredactare computerizată.*

Doina Jurcă, Madiana Mican, Aurica Telcian, Dacian Toduța *– corectură.*

Premiile de fidelitate „Adevărul" pe luna februarie au fost înmânate, ieri, câștigătorilor

ZECE ABONAȚI NOROCOȘI

*** De luna viitoare, valoarea fiecăruia dintre cele zece premii oferite lunar va crește la 1.000.000 lei**

Din cele peste 33.200 de ziare „Adevărul" care ajung zi de zi la cititori, mai mult de două treimi sunt difuzate prin sistemul de abonament - un mod deosebit de avantajos prin care cititorii își asigură primirea cotidianului preferat. Spunem avantajos deoarece prețul abonamentului lunar reprezintă circa jumătate din cel al ziarului cumpărat zi de zi de la chioșc, iar în plus abonații pot câștiga, prin tragere la sorți, câte zece premii de fidelitate. Până în această lună (inclusiv) valoarea premiilor a fost de 500.000 lei, din martie fiecare dintre cele zece premii fiind de un milion de lei, fapt care va conferi acestui concurs un plus de atractivitate.

Pentru tragerea la sorți a lunii februarie, peste 7500 de abonați ne-au trimis pe adresa redacției taloanele de concurs, desemnarea celor zece cititori norocoși fiind făcută de invitatul nostru principal din această lună, domnul **STELIAN VĂDUVA, director al Direcției de tineret și sport Arad, membru al Comitetului olimpic român.** În urma extragerii, șansa a fost de partea abonaților din municipiu, doar trei dintre cititorii câștigători fiind din localitățile județului. Ieri, cei zece abonați **(Jurcuț Gheorghe, Ineu; Szabo Valeria, Arad; Chirilă Mircea, Arad; Meszar Ferencz, Arad; Duma Barbura, Covăsânț; Matei Marioara, Ineu; Köhler Maria, Arad; Giura Eftimie, Arad; Pălincaș Vasile, Arad; Neamțu Aurel, Arad;)** au fost invitați la sediul redacției noastre unde le-au fost înmânate premiile. Cu acest prilej, ei au răspuns cu solicitudine invitației noastre de a ne împărtăși, cu sinceritate, opiniile lor în legătură cu structura și conținutul ziarului, făcându-ne o serie de propuneri interesante, utile care ne vor ajuta să apropiem din ce în ce mai mult ziarul „Adevărul" de nevoile de informare ale cititorilor săi.

M. CONTRAȘ

De la întâi martie

FUNDAȚIA ROMÂNO-GERMANĂ PREGĂTEȘTE CROITORI ȘI CONFECȚIONERI ÎMBRĂCĂMINTE

Fundația Româno-Germană de Pregătire și Perfecționare Profesională Vladimirescu a sărbătorit, ieri, un dublu eveniment: împlinirea a zece ani de activitate în Arad și inaugurarea **primului atelier-școală în dome-niul croitorie-confecții îmbrăcăminte**.

Pe lângă conducerea fundației, la inaugurare au mai participat reprezentanții asociației germane THW - care au sponsorizat integral investiția - Ștefan Pascu, directorul Agenției de Ocupare a Forței de Muncă și subprefectul Florin Remețan.

Adrian David, directorul Fundației româno-germane, a vorbit despre acest nou proiect: **„Investiția se înscrie pe o linie strategică pe care am adoptat-o în ultimii ani - și anume - diversificarea domeniilor de formare profesională a adulților. În urma unui studiu efectuat la nivelul județului Arad s-a constatat că industria textilă a înregistrat o dezvoltare foarte bună, fiind unul din pilonii de bază în domeniul economic. Și pentru că oferta locurilor de muncă a crescut pe acest segment, am optat pentru instruirea adulților în această meserie, pe lângă aceea de tâmplar."**

Reprezentantul THW, Herbert Schlorff, a apreciat rapiditatea cu care s-a finalizat proiectul. **„Am început în luna octombrie cu primele formalități și am beneficiat de sprijinul părții române, fapt ce a făcut posibilă echiparea atelierelor la începutul lui februarie și predarea oficială în cel mai scurt timp."**

Primii cursanți interesați să se specializeze în croitorie-confecții-îmbrăcăminte pot începe să învețe meserie încă de la 1 martie. Cursurile vor fi ținute de doi maiștri specializați în domeniu, cu experiență în această ramură economică.

SORINA AMBRUȘ
FOTO. AL. MARIANUȚ

De mâine

AGRICULTORII RESTANȚIERI PUN MÂNA PE MILION

După cum ne informează Avram Flueraș, directorul Direcției Agricole Arad, ieri, județului nostru i s-a alocat suma de 10 miliarde de lei, ce reprezintă subvențiile restante (1 milion lei/ha) pentru producătorii agricoli.

„Urmează ca mâine banii să fie virați la CEC, după care se vor începe deja plățile. Astfel, am reușit, în sfârșit, să satisfacem toate cererile agricultorilor arădeni" - declară Avram Flueraș.

C. T.

Din cauza unei defecțiuni la sistemul de frânare

UN OPEL OMEGA A ARS APROAPE ÎN TOTALITATE

Un autoturism marca Opel Omega a luat foc în localitatea Horia, din cauza unei defecțiuni la sistemul de frânare. În urma incendiului autoturismul, proprietatea Danielei Lehner, domiciliată în Austria, a ars în proporție de aproape 95 la sută.

De la pompieri aflăm că pagubele se ridică la peste 65 milioane lei.

N. B.

GREVA POȘTAȘILOR SE AMÂNĂ

Greva lucrătorilor din poștă se amână. Ieri și astăzi, Sindicatul Poșta Română ar fi trebuit să picheteze sediul Prefecturii, urmând ca miercuri să fie declanșată greva generală. În ultimul moment însă, poștașii au revenit asupra acestei decizii. **„Am luat hotărârea de a amâna greva generală pentru a da curs solicitărilor pensionarilor care ar fi fost puși în situația de a nu-și primi banii în această lună. Am vrut încă o dată să le demonstrăm că noi nu avem nimic cu oamenii care apelează la serviciile poștale"**, afirmă **Ioan Bugariu, liderul Sindicatului Județean de Poștă Arad**. În același timp, sindicaliștii au primit semnale pozitive privind soluționarea conflictului, din partea ministrului comunicațiilor, Dan Nica. Pe de altă parte, conflictul de muncă rămâne deschis. Astfel, dacă la întâlnirea de la sfârșitul acestei săptămâni dintre sindicaliști și Dan Nica nu se vor înregistra rezultate favorabile, urmează ca după data de 24 februarie poștașii să declanșeze greva generală.

A. B.

BANII DE LA FINANȚE SE PRIMESC ACASĂ

Persoanele fizice care au primit acasă Decizii de impunere (în urma impozitării globale pe anul 2000) vor primi **acasă, prin mandat poștal**, sumele înscrise pe decizii (sume de restituit). Finanțele arădene continuă plata acestor sume începând cu 20 februarie. Menționăm că prezentarea la Finanțe nu e necesară.

G. K.

INFRACȚIUNI!

Polițiștii arădeni l-au identificat și introdus în arest pe urmăritul general **Selniceanu Vladimir - Gavril** (53 ani), din Satu Mare, fără ocupație, care mai are de executat o pedeapsă de un an și șase luni închisoare, fiind condamnat pentru săvârșirea infracțiunii de furt calificat. • La „zdup" a ajuns și **Udișteanu Mihai Iulian** (34 ani), din Timișoara, fără ocupație, care are de executat doi ani închisoare pentru călăuzire. • Pentru furt a ajuns la închisoare și **Lăcătuș Nicolae** (20 ani), din Sibiu, fără ocupație, care are de executat un an și opt luni închisoare. • S-a ales cu dosar penal și este cercetat în stare de libertate **Suciu Ioan** (48 ani), din Arad, fără ocupație, care a furat două bucăți de șină CFR, din Triajul Arad, pe care ulterior le-a folosit drept stâlpi la locuința personală. • **Lingurar Radu** (22 ani), din Sărata, jud. Cluj, fără ocupație, a fost prins în flagrant delict în timp ce sustrăgea o pereche de pantofi sport din Piața Obor, de pe masa aparținând de A.F. Nică, din Arad. • Li s-au întocmit dosare penale - fiind cercetați în stare de libertate - lui **Oprea Gheorghe** (34 ani), **Sicoe Dorel** (39 ani) și **Giuncăreanu Ionel** (47 ani) toți din Criscior jud. Hunedoara, care au încercat să mituiască un șef de tren cu suma de 32.000 lei, cu scopul de a le facilita o călătorie frauduloasă.

CASA DE AJUTOR RECIPROC A PENSIONARILOR ARAD

Organizează în ziua de 22 februarie a.c., orele 15, la Clubul CARP din Piața Avram Iancu nr. 21

SIMPOZIONUL „ARMONII NATURALE"

Comemorare:
HOREA în conștiința națiunii 1785-2002
Vernisaj:
expoziție de pictură și moment folcloric, autor IOAN LAȘCA.
Lansarea cărții „DIN UMBRA FLĂCĂRII" editura MACARIE RARHOVISTE, autor: NICOLAE HORIA NICOARĂ.
Prezintă: prof. DAN LĂZĂRESCU.

PECICA

• Cinci kilometri de apă și canalizare

Anul trecut, Uzina de Apă din localitate a fost concesionată firmei COMERA. Dacă până acum o localitate așa de mare ca Pecica avea doar 5,3 kilometri de canalizare, în acest an Comera va extinde rețeaua de apă și de canalizare cu încă cinci kilometri. Primarul **Iustin Cionca** spune că autorizația de construcție a fost deja eliberată iar costurile lucrării vor fi suportate integral de COMERA.

• Săpături pentru gaz

Licitația pentru introducerea gazului metan a fost câștigată de Gaz Vest. Se lucrează la întocmirea proiectelor de aducțiune a rețelei până la Pecica și de ramificare în localitate. În luna martie vor începe săpăturile pentru montarea rețelei de gaz în interiorul comunei, rețea care va măsura 75 de kilometri.

• În posesia pământului

La Pecica, mult disputata Lege Lupu intră, oarecum, pe făgaș normal. Din această săptămână, toți proprietarii de pământ validați pe anexele la lege vor intra în posesia pământului.

Suprafața ce va fi împărțită este de 517 de hectare. „Urmează să obținem alte 1000 hectare" - precizează primarul Iustin Cionca - dar pentru această suprafață va trebui să ne deplasăm la București, să semnăm protocolul de predare - primire cu Agenția Domeniilor Statului"

T. MATICA

Opt universități particulare vor putea folosi antetul Ministerului Educației pe actele de studii

• Între ele și Universitatea de Vest "Vasile Goldiș" Arad

Cele opt universități particulare acreditate prin ordonanțe de urgență ale Guvernului vor putea folosi, începînd de luni, antetul Ministerului Educației și Cercetării pe actele de studii eliberate propriilor absolvenți, a declarat pentru MEDIAFAX Ioan Ianoș, director general în MEC.

Instituțiile de învățămînt superior particular acreditate de Executiv în 2001, respectiv Universitatea de Vest "Vasile Goldiș" din Arad, Institutul Teologic Romano-Catolic din București, Universitatea "Emanuel" din Oradea, Universitatea "Nicolae Titulescu" din București, Universitatea "Titu Maiorescu" din București, Universitatea "George Bacovia" din Bacău, Universitatea Creștină "Dimitrie Cantemir" din București și Universitatea "Constantin Brâncoveanu" din Pitești, pot elibera diplome, certificate, foi matricole și alte documente avînd în antet titulatura MEC numai pentru absolvenții proprii, de la specializările acreditate, care susțin examenele de finalizare a studiilor (de diplomă, de licență, de absolvire) potrivit legii, a mai spus Ianoș.

ADJUNCȚII PROCURORULUI GENERAL AL ROMÂNIEI AU FOST DEMIȘI

Prim-adjunctul procurorului general al României, Alexandru Țuculeanu și adjunctul procurorului general, Traian Gherasim, au fost eliberați din funcție, ieri, printr-un ordin al ministrului Justiției Rodica Stănoiu, care nu a comunicat, însă, motivele care au stat la baza acestei decizii.

Maria Despina Mihai, procuror general al Parchetului Curții de Apel București, a fost numită în locul lui Alexandru Țuculeanu.

Surse din Ministerul Public susțin că, în cazul lui Alexandru Țuculeanu, motivul demiterii l-a constitut modul defectuos în care acesta a condus ancheta în cazul Armagedon II, mai precis excesul de zel manifestat în 18 ianuarie a.c., cînd l-a arestat pe Ovidiu Iane, administrator al SC Favorit Tech SRL. Tot atunci, Țuculeanu a emis și ordonanța de interdicție de a părăsi localitatea în cazul lui Mugur Ciuvică, fostul șef de cabinet al lui Emil Constantinescu. Pe numele lui Iane a fost emis un mandat de arestare pentru 30 de zile, sub acuzația de instigare la infracțiunea de comunicare de informații false.

La Sântana

O PROFESOARĂ ACUZATĂ CĂ A LOVIT UN ELEV

Un băiat de 11 ani, din Sântana, a ajuns la Spitalul Clinic Județean Arad, după ce a fost lovit de o profesoară de la școala unde este elev în clasa a VI-a. Copilul susține că respectivul cadru didactic l-a lovit cu un băț în abdomen. Timp de două zile el nu a spus nimic părinților, până când a observat că locul unde a fost lovit începe să se umfle. În prezent este internat la secția de chirurgie infantilă cu traumatism toraco-abdominal, iar starea lui este bună.

Deocamdată părinții nu au depus plângere la Poliție.

A.B.

De ieri, la Arad

SE ELIBEREAZĂ NOUL TIP DE PAȘAPORT

De ieri a început eliberarea noului tip de pașaport. Într-o îmbulzeală ce ne amintea de primele zile ale lui '90, când lumea se călca în picioare pentru a obține un pașaport, peste 250 de oameni s-au urcat, ieri, până pe gratiile de la geamurile Poliției, pentru a face rost de un pașaport.

După ce au trecut opt ani de la eliberarea vechiului tip de pașaport (1994), timp în care s-a eliberat un număr de 179.000 de pașaporte, Serviciul de Evidență Informatizată a Persoanei a început de ieri eliberarea noului tip de pașaport în partea de vest (după București și Prahova). Noul pașaport are peste 30 de elemente de securitate, ceea ce înseamnă că este aproape imposibil de a fi falsificat. Caracteristicile de bază ale noului tip de pașaport sunt: culoarea copertilor roșu închis, colțuri rotunjite, 32 de pagini, toate paginile sunt perforate cu laser. Fila informatizată cuprinde: datele titularului, organul emitent și data emiterii, cetățenia, seria pașaportului, semnătura titularului scanată, foto digitalizată și în umbră, folie securizată. Privit din mai multe unghiuri, pașaportul deschis arată tot alte imgini. Filele sunt cusute cu un fir special din trei culori (roșu, galben și albastru), hârtia este specială. Termenul de valabilitate al noului tip de pașaport este de 5 ani, cu posibilitatea de prelungire pe încă 5 ani. Prețul pașaportului este de 827.000 lei, taxă ce se plătește la CEC sau la Trezorerie. În acest preț intră și fotografiile care vor fi executate într-un spațiu special amenajat la ghișeele serviciului pașaporte. Șeful Serviciului de Evidență Informatizată a Persoanei, col. Ioan Gandă, ne-a precizat: „S-a schimbat toată tehnica din dotare, am primit aparatură de zeci de mii de dolari, astfel încât am fost obligați să schimbăm și modelele de formulare, iar fotografiile celor care solicită eliberarea noilor tipuri de pașapoarte se fac la Poliție."

Momentan nu pot fi incluși copiii în pașapoarte și nici nu se primesc cereri în regim de urgență (decât în condiții cu totul speciale - boală, deces). Astfel încât primele pașapoarte vor fi eliberate abia peste 20 de zile. Important de menționat mai este faptul că deținătorii vechiului model de pașaport (în circulație încă) nu trebuie să-și facă probleme deoarece acestea rămân în continuare valabile până la expirare sau până când nu mai sunt pagini libere. Vechiul model de pașaport nu mai poate fi prelungit la expirare.

Cei care ieri și-au depus actele pentru eliberarea noului pașaport, în jur de 50 de persoane (pe bază de bonuri de ordine) își vor ridica pașaportul peste 20 de zile.

Colonelul Ioan Gandă ne spune că în fișierele serviciului sunt 5000 de pașapoarte noi. Media de completare și eliberare a noilor pașapoarte, într-o lună, este de 2000-2500 bucăți.

SORIN GHILEA
Foto: VIOREL MUSCA

MARȚI, 19 FEBRUARIE 2002

TVR 1
7,00 Jurnalul de dimineață
7,30 Strict necesar. Magazin
(●) **8,20 Baywatch Hawaii** - s. rel.
9,10 Iartă-mă!
(●) **10,10 Orașul îngerilor** - s. rel.
11,00 TVR Timișoara
13,00 Ghici cine vine la tine? - rel.
14,00 Jurnalul de prânz
14,30 Puncte cardinale
15,00 Față în față - rel.
16,00 Kronika
17,00 Feminin
17,45 Pasiuni - s.
18,30 Corect
(●) **18,35 Baywatch Hawaii** - s.
19,20 Avanpremieră. Știri. Sport
19,35 Becker - s.
20,00 Jurnal. Meteo. Sport
20,45 Curat caragiale! Parol!
(●) **20,50 Dezvăluirea** - dramă, SUA, 1997
22,40 Amprente
22,50 Frontal
23,50 Jurnalul de noapte
0,00 Lumea dansului
1,05 Feminin - rel.
1,50 Jurnal. Meteo. Sport - rel.

TVR 2
7,00 Captiv în viitor - s.
7,50 Poftă bună cu Petrișor!
8,05 Prietenii lui Piticot! - rel.
8,50 Fete vesele - s.
9,15 Desene animate
10,35 Gata cu fumurile!
10,40 Tată, am încurcat-o! - s.
11,05 Bărbați, la cratiță! - rel.
12,10 Răscruci - rel.
12,40 Afaceri la cheie - rel.
13,10 Poftă bună cu Petrișor! - rel.
13,25 Știri
13,30 Piramida
14,00 Des. animate
15,15 Toți împreună
16,00 Tribuna partidelor parlamentare
16,30 Aleea cu ghimpi - rel.
16,50 Jocurile Olimpice de iarnă. Rezumat
17,55 Știri
18,00 Jocurile Olimpice de iarnă la Salt Lake City: patinaj artistic
19,00 Fotbal: Roda Kerkrade- AC Milan, în optimile de finală ale Cupei UEFA
20,50 Piramida
21,20 Tată, am încurcat-o! - s.rel.
21,45 Fețe
21,50 Videoclipuri
22,00 Telejurnal
22,30 Jocurile Olimpice Salt Lake City: patinaj viteză la 1.500 m
1,45 Telejurnal

PRO TV
7,00 Bună dimineața!
8,00 Știrile ProTv - Ziarul dimineții tale
9,00 Tânăr și neliniștit - rel.
.Ro - rel.
* X și Zero - rel.
10,00 Parte de carte - rel.
(●) **11,00 Familia Bundy** - rel.
11,30 Nebun după tine - s.
12,00 Lege și ordine - s.
13,00 Expertul - s.
14,00 Lanțul slăbiciunilor cu Andrei Gheorghe-rel.
15,00 Răzbunare fără limite - s.
16,00 Tânăr și neliniștit - s.
17,00 Știrile Pro Tv
17,35 Vremea
17,40 Pro Tv te ascultă ce vezi
17,45 Teo
19,00 Știrile Pro TV
19,45 Lanțul slăbiciunilor cu Andrei Gheorghe
20,45 Urmărire generală
21,30 UEFA Champions League - Juventus Torino-Deportivo la Coruna - prima repriză
22,30 Știrile Pro Tv
23,00 Fotbal - UEFA
23,40 .Ro
23,45 Gândește-liber
0,40 Rezumat UEFA
* Omul care aduce cartea cu Dan C. Mihăilescu
* ProTV te ascultă ce vezi

TV ACASĂ
7,00 Știrile de Acasă - rel.
7,30 Ia-mă acasă! - rel.
(●) **8,00 Amor de cățel** - s.
9,00 Prima dragoste - s. rel.
* Căsuța poveștilor
10,15 Vei fi a mea, Paloma! - s. rel.
(●) 11,05 De 3x femeie - rel.
12,15 Dădaca - rel.
12,40 Salome - rel.
13,30 Ramona - s.
15,00 Războiul pasiunilor - s.
15,50 Căsuța poveștilor
16,00 Fiorella - s.
(●) **17,30 Amor de cățel** - s.
18,30 Știrile de Acasă
* Vremea de Acasă
19,00 Prima dragoste - s.
20,00 Vei fi a mea, Paloma! - s.
(●) 20,50 De 3 x femeie
22,00 Salome - s.
22,50 Dădaca - s.
23,15 Știrile de Acasă - rel.
23,45 Sânge din sângele meu - s.
0,20 Războiul pasiunilor - s. rel.
(●) 1,10 De 3 x femeie - rel.

HBO
8,00 Mărime naturală - comed., SUA, 2000
9,30 Un sărut adevărat - comed. SUA, 1999
11,15 Picat din cer - comed., SUA, 1998
13,10 Soția astronautului - SF, SUA, 1999
15,00 Wyatt Earp: Justițiarul Vestului Sălbatic - west., SUA, 1994
18,10 Ce e mai bun în viață - comed. romantică, SUA, 2000
20,00 Aventură în doi - acț., SUA, 1999
21,50 Cer de octombrie - dramă, SUA, 1999
23,45 Fidelitate - dragoste, SUA, 1999
1,15 De-a v-ați ascunselea - thriller, Canada, 1999

PRIMA TV
7,00 Des. animate
7,30 Eddie McDowd-s.rel.
8,00 Zid-em.matinală
13,00 Camera de râs - rel.
14,00 Des. animate: Rambo
14,30 Eddie McDowd - s.
15,00 Levintza prezintă - rel.
15,30 Real TV - rel.
16,29 Haz la minut. Cu Ando
16,30 Nemuritorul - s. rel.
17,30 M.A.S.H. - s.
18,00 Focus
18,55 Focus special
19,15 Camera de râs
19,59 Haz la minut. Cu Ando
20,00 Copiii spun lucruri trăsnite
21,00 Aventura periculoasă - dramă, SUA, 1996
23,00 Focus Plus
23,29 Haz la minut. Cu Ando
23,30 M.A.S.H. - s. rel.
0,00 Nemuritorul - s.
1,00 Camera de râs - rel.

TELE 7 ABC
7,35 Știri
7,50 Muzică
10,00 Tentații - rel.
10,30 Des. animate
11,00 Documentar
12,00 Apel: Crima - s. rel.
13,00 Muzică
14,00 Film artistic
15,30 Documentar
16,00 As show - rel.
17,00 Reportaj 7 abc - rel.
18,00 Documentar
18,30 Telejurnal
19,00 Documentar
19,30 Apel: Crima - s.
20,30 Hanul dintre dealuri - dramă, România, '88
23,00 Documentar - rel.
23,30 Știri
23,45 Muzică

ANTENA 1 – TV ARAD
6,00 Magazin sportiv
6,30 Știri TVA
7,00 Marius Tucă Show
8,00 Observator
8,50 Sport
9,00 Ispita - s.
10,00 Îmbrățișări pătimașe - s.
11,15 Cinci detectivi la cină - s.rel.
13,00 Știrile amiezii
13,20 Clanul Popeștilor - s.
(●) **14,00 Operațiunea Delta Force V** - f. rel.
16,00 Divertisment
16,30 Publicitate, Promo
16,45 Știri TV Arad
17,15 Ispita -s.
19,00 Observator
19,45 Știri TVA
(●) **20,00 Brigada Mobilă - s.**
(●) **20,30 Rechinii atacă - thriller, SUA, 1999**
21,57 Publicitate, Promo
22,00 Marius Tucă Show
23,00 Observator
23,30 Sport
(●) **23,40 Furie înăbușită** - acț., SUA
1,00 Observator
(●) **2,00 Sanctuarul** - thriller, SUA, 1988
4,00 Amazon - s.

TV RCS
8,30 Cafeaua de dimineață
9,30 Des. animate
10,00 Mistere și farmece - doc.
10,30 Radical power - s. comedie
11,00 Știri RCS
11,45 Ultimul an fericit - Film
13,15 Trei destine - s.rel.
14,00 Știrile RCS
14,35 Mămica detectiv- s. copii
15,00 Trei destine - s.
15,45 Mașina de pompieri dispărută - Film
17,15 Documentar
17,45 Emis. convețiuri
18,15 Știri RCS
19,00 Documentar
19,52 Dedicații muzicale
20,00 Atitudini - talk-show
22,00 Știrile RCS
22,35 Visând la Hollywood - Film
(▲) 24,00 Erotica

Redacția Adevărul nu își asumă răspunderea pentru modificările ulterioare intervenite în programele Radio - TV

ABONEAZĂ-TE LA ADEVĂRUL

Pentru luna martie, prețul abonamentului este de numai 49.500 lei

PENTRU ABONAȚI, ZIARUL COSTĂ DOAR 1900 LEI

Se pot face abonamente și pe trei luni, șase luni și un an, abonații nefiind afectați de majorările de preț ulterioare.

Cititorii care doresc să se aboneze la cotidianul „Adevărul" și întâmpină dificultăți în contractarea abonamentelor sunt rugați să sune zilnic, între orele 8-16, la Oficiul Județean de Poștă Arad (tel. 230.850) sau la redacția ziarului nostru (tel. 281.797).

Subprefectul Florin Remeţan declară că

AVRAM CRĂCIUN DEZINFORMEAZĂ

După cum v-am informat, vinerea trecută a avut loc Conferința județeană de fuziune a organizațiilor de tineret PDSR-PSDR. Fuziunea tinerilor din cele două organizații nu s-a desfășurat fără tensiunile aferente, deoarece în dimineața zilei de vineri a apărut o „Notă de conformitate" din partea senatorului Avram Crăciun, prin care se amâna Conferința (deja convocată!) pentru o dată ulterioară (23 februarie). În pofida „notei" cu pricina, tinerii au decis să-și desfășoare Conferința de fuziune, cu atât mai mult cu cât se prezentaseră 98 dintre cei 170 de delegați din teritoriu, deci erau întrunite condițiile statutare.

Toate bune și frumoase, numai că ieri, senatorul Avram Crăciun dă o declarație prin care arată că **„alegerile organizate vineri sunt nestatutare, pentru că din partea PDSR au participat doar 30 de tineri, iar de la municipiu nu a fost nimeni. Alegerile vor avea loc la sfârșitul acestei săptămâni și cele organizate vineri vor fi invalidate..."**

* * *

Pentru clarificarea situației și pentru informarea d-voastră, i-am solicitat o declarație subprefectului Florin Remeţan, fostul președinte PSDR și artizanul alegerilor de vinerea trecută: **„Dl. Avram Crăciun dezinformează cu bună știință opinia publică și conducerea centrală a partidului. Tinerii s-au prezentat la Conferința județeană de fuziune deoarece fuseseră convocați. Așa că au dorit să desfășoare Conferința, nu să fie iarăși puși pe drumuri săptămâna viitoare. Mai mult, în teritoriu, la nivelul organizațiilor locale, fuziunea s-a produs cu mult înainte, deci nu mai putem vorbi despre „tineri PDSR" și „tineri PSDR", ci doar de tineri din PSD. Să nu știe dl. Avram Crăciun nici măcar atâta lucru? În ceea ce ne privește, considerăm că am desfășurat o Conferință pe deplin statutară și am trimis toate actele la București. Așteptăm validarea fuziunii tinerilor pesediști, care vineri au dat dovadă de multă maturitate politică. În fond, ei reprezintă viitorul partidului și nu este bine să atentăm la demnitatea lor..."**

DORU SINACI

„HEI-RUPISM PESEDIST PE BANII ARĂDENILOR"

● Actualii guvernanți încearcă să dreagă busuiocul în relația cu Fondul Monetar Internațional, obligând primăriile să preia CET-urile

***

Conferința de presă organizată ieri de PNȚCD Arad a avut ca temă poziția țăraniștilor locali față de preluarea CET-ului de către municipalitate prin Hotărâre de Guvern. Astfel, consilierul municipal PNȚCD Ovidiu Marian ne-a prezentat condițiile în care CLM Arad ar putea prelua CET-ul:

1. Ștergerea datoriilor acumulate până acum de către CET (aprox. 350 miliarde)

2. Liberalizarea prețurilor pentru furnizorii de energie electrică și termică

3. Finalizarea (prin aport guvernamental) a investițiilor pentru punerea în funcțiune a Grupului 2 (aprox. 1.200 miliarde)

Nerespectarea acestor condiții de preluare ar avea consecințe dramatice pentru arădeni, începând cu dublarea prețului la energia termică și terminând cu blocarea efectivă a CET, inclusiv a bugetului Consiliului Local.

În consecință, consilierii PNȚCD - și nu numai - vor vota împotriva preluării CET-ului de către municipalitate în forma propusă de guvernanți și PNȚCD Arad va ataca Hotărârea Guvernului la Curtea de Apel Timișoara, solicitând suspendarea acesteia.

***

Corpul de Control al premierului vine la Gospodăria Comunală Arad?

Tot în cadrul conferinței de presă, consilierul PNȚCD, Ovidiu Marian (totodată și directorul Gospodăriei Comunale) ne-a informat că **„ieri dimineața, la ședința operativă cu directorii, primarul Dorel Popa a precizat că va merge joi la București și va solicita venirea Corpului de Control al primului-ministru la Gospodăria Comunală Arad."**

Vorbitorul a arătat că **„după controalele Primăriei, ale Gărzii Financiare, ale Administrației Financiare și ale Poliției Economice, probabil că primarul Dorel Popa dorește desființarea Gospodăriei Comunale."**

DORU SINACI

La Cluj-Napoca, PSD a propus

UN PROTOCOL FĂRĂ... TENSIUNI LOCALE

Duminică a avut loc la Cluj-Napoca o întâlnire a staffului PSD (Cozmin Gușă, Viorel Hrebenciuc, Ioan Rus, Vasile Dâncu, Mircea Geoană și Vasile Pușcaș) cu prefecții și liderii organizațiilor județene din Transilvania unde s-a dezbătut în principiu, dar și punctual, protocolul dintre PSD și UDMR. În legătură cu discuțiile care s-au purtat pe marginea protocolului i-am solicitat o declarație d-lui A. Crăciun, președintele PDSR Arad:

„Protocolul dintre PSD și UDMR a fost analizat la Cluj-Napoca cu toate județele din Transilvania. Protocolul stipulează elemente de principiu și de colaborare, dar și elemente punctuale care urmează să fie stabilite de către organizațiile județene ale UDMR și PSD. Se vor organiza comisii ale celor două partide în fiecare județ, o comisie fiind alcătuită din 5 membri. În decurs de 10 zile comisiile UDMR și PSD urmează să-și prezinte elementele pe care vor să le introducă în protocol. La Arad cele două comisii se vor întâlni vineri, 22 februarie a.c.

La Cluj-Napoca, liderii județeni au fost consultați în legătură cu

unele probleme mai dificile privind protocolul dintre cele două partide care depășesc posibilitățile locale de rezolvare a acestor probleme. La Arad, una dintre probleme, după cum se știe, este cea referitoare la statuia celor 13 generali. În protocol se vor rezolva mai întâi elementele fără probleme, urmând ca elementele cu dificultate să fie rezolvate cu ajutorul Bucureștiului. Amplasarea statuii celor 13 generali face parte din elementele mai dificil de rezolvat. Oricum, protocolul încearcă să elimine și să nu cuprindă elementele care pot să tensioneze comunitățile locale".

I. IERCAN

VALENTINE'S DAY - ZIUA TINERILOR DIRIJAȚI

☛ (Urmare din pagina 1)

Astfel este și cu această așa-zisă „Zi a îndrăgostiților" - (Valentine's Day) care de vreo doi-trei ani se tot încearcă a ni se băga pe gât. Poporul nostru are tradiții mult mai frumoase decât această zi anostă de 14 februarie, care nu are nimic de-a face cu frumoasele tradiții românești și chiar europene. Se vrea o zi a dezmățului regizat, iresponsabil, cu consum de băutură, de droguri, cu un întreg angrenaj comercial, pentru ca în acest cadru lipsit de poezie să se consume clipe de tandrețe, de dragoste. Nu în fum de marijuana, în seringi cu otravă ascunse pe sub masă, în muzica obscenă pot avea loc sărbători ale dragostei, sau s-ar putea manifesta tandrețea, declarațiile sincere de dragoste. Poporul nostru are zile pentru asemenea evenimente, unele absolut originale, altele care urcă până în perioada „saturnaliilor" romane. Ce poate fi 14 februarie, pe lângă 1 martie - ziua mărțișorului, a semnului suav al renașterii naturii, a unei declarații sincere de prietenie, de dragoste. Crăciunul a oferit de asemenea prilej de bucurie, de manifestare a dragostei sincere, cum asemenea momente sunt oferite și de Învierea Mântuitorului, în ziua de Paște și în zilele următoare. E la români tot tradiție de primăvară, de recunoaștere, de înmugurire a dragostei și ziua de Armindeni, care a intrat în tradiția poporului român din trecute vremuri a fi sărbătorită de 1 mai.

Mai sunt apoi cunoscute în zone ale țării a unor tradiții vechi de întrunire a tinerilor în spații amenajate cu frunze de laur și iederă, cu ghiocei, simbol al renașterii naturii, a acestui ciclu mereu prezent și niciodată încheiat.

Sunt apoi Târgul de fete de pe Muntele Găina, praznicele de la Șortog, Tăcășele, nedeile și rugile care sunt tot atâtea momente de bucurie, de manifestare a dragostei.

Să nu uităm de „Sânziene", când fetele își spun dorințe, își pun sub pernă florile suave cărora le-au atribuit proprietăți magice pentru îndeplinirea unor dorințe nemărturisite.

Și câte altele. Fiecare din aceste momente este o sărbătoare încărcată cu o bogăție spirituală fără seamăn, care nu poate fi suplinită de acea zi anostă, împrumutată și impusă de unii de aiurea și care nu are nume românesc, cum este acea „Valentine's Day".

Să fim noi și să nu ascultăm glasul unor misionari veniți de aiurea să ne evanghelizeze, de fapt cu scopuri deloc creștine, cu scopuri străine de cultura poporului român.

REPUBLICĂ SEMIPREZIDENȚIALĂ SAU PARLAMENTARĂ?

Inițiativa premierului Adrian Năstase, ca România să treacă la un regim politic (formă de guvernare, după unii analiști) parlamentar, deci ca președintele să fie ales (votat) de parlamentari, a șocat o bună parte din cetățeni, dar și din oamenii politici. Ideea de a nu mai vota direct președintele sperie cel mai tare, înaintea celei de a da puteri sporite primului ministru, chiar dacă premierul a declarat că sistemul poate fi modificat și în sensul creșterii puterii președintelui, ceea ce ar însemna o noutate în lumea politică contemporană în general și a democrațiilor liberale (din Europa occidentală și America de Nord), în special. Ambele regimuri, dacă se înscriu sistemului democrației liberale, pot fi viabile, bineînțeles diferențele de fond ducând la grade de eficacitate diferită privind rezultatele (v. performanțele) sociale și economice.

Ce diferențiază cele două regimuri? Fondul problemei îl constituie formele de exercitare a puterii, actele puterii și relațiile de putere între instituții.

Care este situația în lumea democrată și dezvoltată? În Europa occidentală, de departe, domină **regimul parlamentar** în care atribuțiile și autoritatea șefului statului (președintelui sau monarhului) sunt scăzute. **Regimuri parlamentare cu formă prezidențială** putem găsi în Italia, Austria, Ungaria sau Germania, iar monarhiile constituționale sunt foarte cunoscute de români, regăsindu-se în Marea Britanie, Canada, Australia, Olanda, Danemarca, Belgia, Spania, Norvegia, Suedia ș.a. Monarhiile constituționale se aseamănă mult cu republicile parlamentare, regele sau regina ca și președinte având puteri limitate, simbolice și de reprezentare, având un rol nesemnificativ în viața politică.

Parlamentul deține un rol preponderent. Președintele este ales de parlament în fața căruia și răspunde. Datorită acestui fapt, poziția legală a președintelui este inferioară parlamentului. Pentru întreaga activitate executivă, atât răspunderea politică, cât și cea penală aparține guvernului (miniștrilor). Așadar, puterea reală aparține celor ce răspund de exercitarea ei, adică guvernului în frunte cu primul ministru. Parlamentul aprobă delegarea legislativă și reprezentarea externă, prim-ministrul încheie în numele țării acorduri și tratate cu alte state, cu organizațiile internaționale și comunitare. Guvernul ia mai toate marile decizii politice care devin legi, devenind motorul întregului sistem politic.

Parlamentul rămâne instituția principală care face legile, aprobă programul executivului și controlează activitatea guvernului, rămânând un garant contra eventualelor abuzuri.

Așadar, într-o republică parlamentară **„șeful statului (președintele) domnește dar nu guvernează".**

Într-o **republică semiprezidențială**, cum este cazul României de astăzi, președintele fiind ales direct, prin vot universal, se situează pe poziție egală cu parlamentul, deci nu se subordonează parlamentului și este la fel de reprezentativ. Președintele reprezintă statul Român în relațiile interne și internaționale, promulgă sau respinge legile, poate conduce ședințele de guvern, desemnează un candidat de prim-ministru, numește guvernul, numește trei judecători la Curtea Constituțională, numește în funcție magistrați ș.a.

Ambele regimuri au ca scop final crearea unui echilibru între puterile statului. Regimul semiprezidențial cu cel parlamentar se aseamănă în realizarea acestui echilibru prin colaborare și nu prin izolare sau separarea relativ riguroasă a puterilor în stat caracteristic regimurilor prezidențiale. Puterea executivă se disociază între cei doi factori; președinție și guvern. De asemenea, dacă încrederea parlamentului în guvern dispare; dispare și echipa guvernului dar numai cu acordul șefului statului. În condiții speciale, teoretic, mai rar s-a văzut practic, șeful poate dizolva parlamentul cum și parlamentul poate demite președintele.

Un alt aspect, controversat, este că regimul semiprezidențial românesc acceptă ca miniștrii să fie aleși din rândurile parlamentarilor.

În prezent, deocamdată, doar primministrul (și probabil o bună parte din cabinet) și partidul liberal (ce a susținut ideea de câțiva ani) ar dori ca forma de guvernământ în România să fie republică parlamentară, dar există divergențe între aceștia în special privind puterile președintelui. Ca opinie personală, având în vedere educația și conștiința civică precară a populației, mentalitatea privind puterile și rolului statului, neomogenitatea și faliile adânci ale acestui aspect între diferitele zone ale țării, între sat și oraș, accept pentru România soluția **republică parlamentară dar numai cu condiția reformării sistemului instituțional și electoral** în sensul că:

1. Dacă este să avem un parlament bicameral, atunci atribuțiile acestora să fie diferite, Camera Deputaților să reprezinte și să apere interesele cetățenilor iar Senatul pe cele ale județelor.

2. Pentru Senat sistemul electoral să fie uninominal, cu senatori rezidenți (condiție obligatorie) legați organic de alegători, rezultând o selecție mai profesionalizată a parlamentarilor. Pentru Camera Deputaților să avem sistemul cu liste - preferențiale care dă alegătorului posibilitatea de a modifica ordinea pe lista de candidați.

3. Funcția de ministru să fie incompatibilă cu cea de parlamentar.

Dacă se va păstra forma actuală a parlamentului, care funcționează (greoi) de fapt ca o cameră unică pentru că au atribuții aproape identice iar un procent substanțial de legiferare se desfășoară obligatoriu în plen (reunind cele două camere), **dacă** se vor păstra listele pe care liderii de partide își populsează prietenii care deseori nu reprezintă pe nimeni, nici măcar partidul pentru că pleacă de acolo cum dorește fără nici o consecință, **dacă** miniștri fug în parlament să voteze și răspund (?) la interpelările parlamentarilor se știe cum, **atunci** consider că **mai bine președintele să fie votat de popor!**

ADRIAN TĂMAȘ

ANUNȚ

CĂUTĂM COLABORATORI PENTRU SECȚIA POLITICĂ A ZIARULUI „ADEVĂRUL".

Informații la tel: 280943, între orele 11.00-14,00

DIN PĂCATE, MULȚI OAMENI NU-ȘI CUNOSC DREPTURILE!

Interviu cu dl. PAVEL PALCU, prim-procuror al Parchetului de pe lângă Judecătoria Arad

– Domnule Palcu, am aflat că recent ați avut o mare bucurie ...

– O mare bucurie?

– Ce s-a întâmplat la Curtea de Apel din Timișoara mai acum câteva zile?

– A, vă referiți la adunarea anuală de Bilanț care s-a ținut la Timișoara.

– Exact și spre surprinderea noastră a trebuit să aflăm de la alții că instituția pe care o conduceți a fost felicitată la scenă deschisă de către procurorul general al României, dl. Joița Tănase.

– De fapt ambele Parchete arădene au fost evidențiate pentru rezultatele foarte bune obținute anul trecut, rezultate care se datoresc, în primul rând, procurorilor care lucrează aici, profesionalismului acestora. Un lucru care merită subliniat mai ales dacă avem în vedere media de vârstă - foarte tânără - a celor care lucrează aici. Firește, mă refer cu predilecție la Parchetul de pe lângă Judecătoria Arad unde lucrez eu.

– Anul trecut, Aradul, mă refer acum la județ ca atare, cam pe ce loc s-a clasat pe țară?

– Pe locul 5.

– Onorabil, nu?

– Onorabil, într-adevăr, dacă ținem seama de specificul și „greutatea" unor cazuri ca și de mărirea și poziția județului nostru. Aș vrea să mai precizez că la întrunirea de la Timișoara au participat pe lângă gazde, respectiv procurorii Curții de Apel Timișoara și conducerea celor două parchete timișene și conducerile parchetelor din Arad și Caraș-Severin.

– Am auzit că la ședință procurorul general a vrut să vă cunoască personal ...

– Da, într-un anume fel, cert fiind faptul - o spun fără falsă modestie - că Parchetul nostru a înregistrat anul trecut rezultate de excepție atât sub raport cantitativ, cât și sub raport calitativ.

– Adică.

– Adică în 2001 - ca să dau doar un singur exemplu - am soluționat 4500 de dosare penale, cu 1000 în plus față de anul precedent. Poate că pentru unii acest număr nu înseamnă ceva ieșit din comun, dar pentru cei care lucrează în domeniu sau pentru cei care au cât de cât tangență cu domeniul, 4500 de dosare soluționate într-un an spune mult.

– Într-un an de zile aceasta înseamnă cam 15 dosare penale pe zi...

– Și e puțin, ținând seama de câtă muncă și răspundere stă în spatele fiecărui dosar?! Zic îndeosebi răspundere pentru că, să nu uităm, fiecare dosar penal înseamnă o viață de om, un destin cu care nu te poți juca, acel acuzat, acel om cu dosar având de cele mai multe ori o soție, un copil, o familie de întreținut, de modul de întocmire a dosarului depinzând, deci, nu numai destinul lui, ci și destinul celor din jurul lui, al familiei sale. Tocmai de aceea am pretins și pretind din partea procurorilor o maximă atenție și răspundere în instrumentarea fiecărui caz, indiferent despre cine sau despre ce este vorba! Și o dovadă în acest sens este, iată, și faptul că majoritatea zdrobitoare a celor 4500 de dosare soluționate de către Parchetul nostru, respectiv 99,9% trimise de către noi Judecătoriei Arad au fost confirmate de către instanță.

– Deci, citându-l pe procurorul general, la Arad s-a lucrat și mult și bine!

– Într-adevăr. Iată, vizavi, de ceea ce înseamnă calitate în munca noastră eu am un principiu. Spre exemplu, ni se prezintă cazul cuiva care a furat 100.000 de lei din bordul unei mașini. Aparent, 100.000 de lei nu înseamnă mare lucru astăzi, dar, după părerea mea fapta rămâne faptă și ea nu trebuie minimalizată numai pentru că la mijloc este vorba doar de 100.000 de lei. Da, hoțul a furat 100.000 de lei, dar dacă el găsea 10 milioane fura 10 milioane, hoția fiind hoție, și ea, repet, nu trebuie trecută ușor cu vederea doar pentru că suma este oarecum insignifiantă.

– Absolut de acord. Înainte însă de a vorbi și despre alte aspecte de acest gen am vrea să ne oprim puțin asupra unor întrebări ridicate de către cititori. Prima ar fi „eterna" de-acum chestiune: dacă și cât timp poate Poliția reține pe cineva?

– Bine ați spus „reține" pentru că foarte des mi-e dat să aud, mai ales la televizor, că Poliția a arestat pe cutare, sau pe cutare lucru total neadevărat, Poliția putând doar să rețină pe cineva, arestarea fiind atributul exclusiv al procurorului sau al instanței de judecată.

– Nu vă contrazicem deși pe cel în cauză prea puțin îl „încălzește" că este reținut sau arestat odată ce a ajuns în subsolul Poliției...

– Îl „încălzește" pentru că măsura reținerii diferă fundamental de cea a arestării, reținut putând fi doar 24 de ore pe când arestat poți fi luni și luni de zile.

– Apropo, Poliția poate reține pe cineva, chiar 24 de ore, fără acordul Parchetului?

– Nu, indiferent de situație, ea este obligată

să anunțe deîndată Parchetul.

– Ca reținut la Poliție ai dreptul la avocat?

– Categoric, orice declarație scrisă trebuind să fie dată numai în prezența avocatului. Dacă ai avocat, dacă nu ți se repartizează unul din oficiu. Mai departe mersul evenimentelor este următorul: după consumarea celor 24 de ore de când a fost reținut, Poliția are obligația să-l prezinte pe acesta procurorului și în baza unor probe clare și certe să propună arestarea sa, treabă pe care însă, după o analiză atentă a tuturor învinuirilor și probelor aflate la dosar, o poate decide doar procurorul.

– Un învinuit poate fi însă cercetat și în stare de libertate și de obicei aceștia sunt cam cei care dau „tunuri" de miliarde sau care suferă de o claustrofobie specială, ce privește exclusiv statul în închisoare ...

– Au fost, poate, și situații dintr-acestea, dar în niciun caz la Arad. Dar să continuu cu un alt lucru care este bine să fie știut de toată lumea și anume acela că și la audierea efectuată de către procuror învinuitul trebuie să fie asistat de către un avocat, treabă pe care, din păcate, nu o cunosc mulți oameni. În paranteză fie spus, faptul că mulți oameni nu-și cunosc acest drept ca și altele arată cât de „subțire" este încă democrația noastră și cât mai avem de „lucrat" până la a intra cu adevărat în Europa.

– Că tot veni vorba de procurori, cum vă descurcați cu personalul, aveți schema completă?

– Spre bucuria noastră, în acest moment schema este completă, adică acoperită în proporție de sută la sută.

– Cum se înțeleg cei mai „bătrâni" cu cei tineri?

– La noi cel mai „bătrân" în meserie - exceptându-mă pe mine și pe procurorul-șef adjunct - are ... 4 ani vechime în meserie, așa că vă cam dați seama cum stăm cu înțelegerea și cooperarea între „generații". Îmi vine să zâmbesc când îmi amintesc de situația de mai acum doi, trei ani, când datorită faptului că toți procurorii erau stagiari și ei nu puteau dispune arestarea pentru că nu aveau acest drept, măsura respectivă era luată doar în numele meu și al adjunctului. Ei, iată, acea vreme a trecut, acum mai având doar trei stagiari și cu acest colectiv extrem de tânăr - îmi face deosebită plăcere să subliniez acest lucru - am rezolvat anul trecut vreo 10.000 de dosare, din care 4.500 penale, plus că tot noi asigurăm și prezența câte unui procuror în cele 4-5 complete de judecată zilnice.

– Revenind la chestiunea infracționalității, spuneți-ne d-le Palcu, cum arată topul celor mai frecvente infracțiuni comise în Arad?

– Ordinea sau topul, cum îi spuneți dv., este cam așa: infracțiunile la frontieră, pe locul întâi, cele la regimul de circulație pe locul doi și furturile care încheie plutonul.

– N-ați spus nimic despre infracțiunile economice despre care se face atâta caz.

– N-am spus nimic nu pentru că ele n-ar exista, ci pentru că, cel puțin în Arad și în acest moment ele nu reprezintă o problemă așa cum reprezintă cele trei tipuri de infracțiuni amintite.

– Despre corupție nu vă mai întreb, pentru că știu răspunsul... avem corupție, dar...

– ... Dar n-avem corupți! Cunosc „formula", dar, cu riscul de a supăra pe unii sau de a dezamăgi pe alții, trebuie să spun că la Arad nu s-au înregistrat - cel puțin în anul despre care vorbim, 2001 - cazuri de corupție precum cele prezentate în ziare sau la televiziune.

– Deie Domnul, deși am bănuiala că dacă s-ar „săpa" și la noi mai adânc s-ar putea să avem unele surprize. Dar, încă nu e târziu. De fapt, domnule Palcu, ce înseamnă la urma urmelor corupție, care sunt formele ei incriminate de către lege?

– Adevărul este că termenul este folosit uneori la întâmplare, corupția în înțelesul legii însemnând practic trei lucruri mari și late: traficul de influență, luarea și darea de mită și primirea și darea de foloase necuvenite.

– O ultimă întrebare, de fapt mai mult o curiozitate personală: dacă ar fi să o luați de la capăt, tot procuror v-ați face?

– Categoric, da!

– S-a notat, nu înainte însă de a vă mulțumi pentru interesantele lucruri comunicate.

MIRCEA DORGOȘAN

ITALIENII SE INTERESEAZĂ DE PIAȚA DIN PÂNCOTA

Primăria orașului Pâncota a fost căutată, recent, de un grup de investitori italieni. Intenția - declarată - a acestora a fost de a găsi o formă de preluare a pieței agroalimentare și de animale din localitate. Târgul pâncotan este **cel mai mare de acest tip din vestul țării** și se bucură de o popularitate imensă în localitățile județului - și nu numai. În fiecare sâmbătă, localitatea Pâncota este „invadată" de sute de mii de oameni, care pot să cumpere orice, începând cu haine la mâna a doua și terminând cu vaci, porci sau cherestea.

Iosif Retter, primarul Pâncotei, căruia i-am cerut detalii cu privire la propunerile primite în legătură cu târgul, ne-a declarat: **„Noi suntem deschiși la orice fel de colaborare cu potențialii investitori străini, însă discuția cu italienii de care pomeniți nu este într-o fază foarte avansată. Am înțeles că dumnealor ar vrea să facă aici inclusiv o sală de congrese, o casă de evaluare și licitație publică a animalelor, un restaurant, respectiv un hotel... Deocamdată nu s-a semnat nimic, nu s-a bătut, ca să zic așa, palma. Noi, Primăria, am analizat cu atenție oferta dumnealor și o să vedem, după ce vom mai discuta pe marginea acesteia, la ce concluzie se va ajunge. În ce ne privește, repet, suntem deschiși la orice colaborare, cu condiția ca aceasta să fie benefică pentru oraș și nu să vină aici niște nerespectuoși care urmăresc doar să beneficieze de banii care se obțin ca urmare a administrării pieței."**

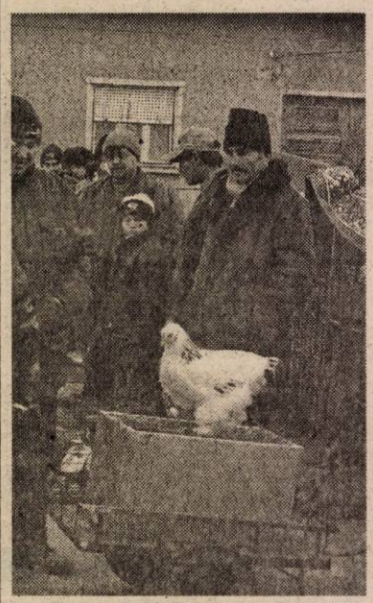

Romeea Maierescu, reprezentanta firmei italiene care s-a arătat interesată de piața din Pâncota, ne-a declarat: **„Valter Bellini se numește directorul firmei italiene, din Brescia, care s-a arătat interesată de târgul din Pâncota. Dumnealui dorește să facă investiții mari acolo, în cazul în care va reuși să concesioneze piața. Mai rămâne să se găsească doar o cale ideală de colaborare cu Primăria locală. Tot ce pot să spun însă e că pentru un astfel de proiect legea cere realizarea unui studiu preliminar, al cărui cost am înțeles că Primăria de acolo nu dorește să-l suporte. Cred că domnii de la Primărie n-au înțeles de ce trebuie să suporte costul acelui studiu. În fine, ne vom lămuri, iar în ce-i privește pe acești potențiali investitori italieni, sunt foarte serioși și nu doresc să sistematizeze piața doar superficial, prin aducerea a trei mese și două scaune în plus, ci vor să facă în acel perimetru ceva deosebit."**

Romeea Maierescu a mai spus că italienii au dus la fața locului inclusiv arhitecți și s-au gândit, deja, la realizarea unui program eficient de promovare a pieței în județ. **„Pentru inițierea acestui proiect, Valter Bellini intenționează să coopteze și alți investitori puternici din Italia, ceea ce dorește să facă fiind de mare anvergură."** - a încheiat interlocutoarea noastră.

EUGENIA BĂRDAȘ
Foto: ȘT. MATYAȘ

SE CAUTĂ (DIN NOU) CULEGĂTORI DE CĂPȘUNI PENTRU SPANIA

Astăzi, Ministerul Muncii și Solidarității Sociale organizează în mai multe centre din țară o preselecție a persoanelor care doresc să muncească în Spania, la cules de căpșuni.

Pe lângă centrele din Călărași, Craiova și Piatra Neamț, o astfel de preselecție se organizează și la Alba-Iulia, între orele 8-17. Cum Alba-Iulia este cel mai apropiat de județul nostru, detaliem puțin locul de desfășurare al preselecției, în speranța că vor fi și vreo câțiva arădeni care vor ajunge acolo la timp. Adică la Casa de Cultură a Sindicatelor din Alba-Iulia, str. Mihai Viteazul nr. 31.

Cei ce participă la preselecție, trebuie să îndeplinească următoarele condiții: să aibă vârsta între 18 și 50 de ani (numai femei); să aibă experiență în activitățile agricole; să dețină pașaport valabil, buletin sau carte de identitate, adeverință medicală cu mențiunea „clinic sănătos" și „nu este în evidență pentru boli cronice" eliberată de medicul de familie, să dețină certificat de cazier sau o declarație pe proprie răspundere din care să reiasă că nu a suferit condamnări penale.

Au prioritate la această preselecție persoanele care lucrează sau au lucrat la munci agricole.

„Mai precizăm faptul că urmare a solicitării exprese a părții spaniole, din totalul de 427 de persoane care vor fi selectate, 20% vor fi bărbați din cei aflați pe listele de rezervă întocmite cu ocazia primei etape a proiectului pilot de recrutare a forței de muncă pentru Spania", se arată în comunicatul M.M.S.S.

În final, să mai arătăm că persoanele alese să lucreze în Spania la cules de căpșuni vor lucra șase ore și jumătate pe zi, pe un salar brut de 27,86 euro/zi. Vor avea liber o zi pe săptămână, dar nu neapărat duminica.

NICOLAE OPREAN

DE UNDE PUTEM CUMPĂRA ANIMALE ȘI PĂSĂRI?

Adrese ale unor societăți comerciale din județ și din țară care comercializează rase de bovine, păsări și porcine.

S.C. Vera Râpan SRL - județul Suceava, Vatra Dornei tel.: 030/375195, 094/587321 (bovine); **S. C. AGROMEC PERIAM** - localitatea Periam, jud. Timiș tel. 056/375076 - dl. Siniteanu (bovine Bălțata austriacă); **AGROINDUSTRIALA PANTELIMON** - Pantelimon, jud. Ilfov tel: 092/393067; 01/ 4917247 (Holstein); **AGRI MATCA** - loc. Matca, jud. Galați tel.: 036/860421 (Bălțata cu negru); **S. C. VLADILACT S. A.** - loc. Vladimirescu, jud. Arad, tel. 057/216634 - dl. Traian Sălăjeanu - șef fermă (Bălțată cu negru); SC AVICOLA TĂRTĂȘEȘTI - București, tel.: 01/3125431 (Părinți - puicuțe - Robro pentru carne); **SC ROMSUINTEST PERIȘ S. A.** București tel: 01/2670705 (scrofițe - linia sintetică 345 Periș); **SC AVICOLA VADU CRIȘULUI** - loc. Vadu Crișului jud. Bihor (păsări carne), tel: prin centrală - formați 991; **SC AVICOLA BACĂU** - 034/177600 (Lohman - pui de o zi pentru ouă); **SC PIC ROMÂNIA SRL** - dl. Ioan Ladoși, tel: 094/649240; 01/2233991 (porcine); **S. C. COMFRIG SRL Zalău**, str. B. P. Hasdeu nr. 19/A, telefon 060-661.925, 060-661-790, persoană de contact Gheorghe Stanciu (Brună de Maramureș); **SC NUTRIENTUL S. A. Palota**, județul Bihor, telefon: 059-416089; 059-416182 (hibrid scrofițe Marele Alb, cu vieri PIC Anglia, pui de o zi și zburați - rasa Ross 308)

C. T.

ȘTIM CE ANIMALE VREM SĂ CUMPĂRĂM?

Pentru a veni în sprijinul producătorilor agricoli, prezentăm mai jos câteva caracteristici ale unor rase de bovine, păsări și porcine.

Bovine: ● **Brună de Maramureș**: rasă mixtă, crește în zona de deal și munte, produce între 3500 și 4500 l de lapte/lactație, randament bun la sacrificare, de 50-54 la sută la animalele finisate.

● **Bălțata austriacă:** rasă mixtă de carne și lapte, crește în zona de câmpie, până la o altitudine de 600-700 m, produce între 4000-4500 l de lapte/lactație, cu randament bun la sacrificare, de 50-54 la sută.

● **Bălțată cu negru:** rasă specializată în producția de lapte, în condiții bune de întreținere, produce 10.000-11.000 l de lapte/lactație.

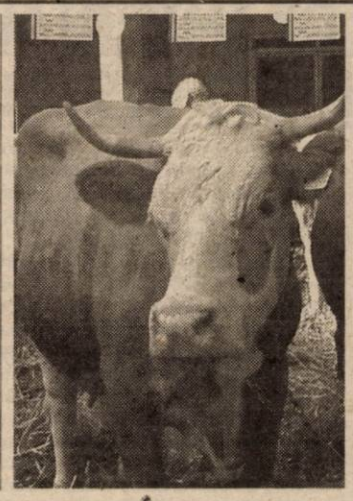

Păsări: ● **Părinți-puicuțe Robro** - rasă specializată în producția de ouă, 220-250 ouă/an.

● **Carne-Robro:** rasă specializată în producția de carne, în 40-45 zile poate ajunge la 1,8-2 kg

Porcine: ● **Linia sintetică 345 Periș**: capacitate de creștere foarte mare, ajunge la sporuri medii de peste 600 grame pe zi, de la fătare până la porcul de 100-110 kg. Procentul de carne în carcasă este ridicat, iar stratul de grăsime redus.

Aceleași caracteristici le prezintă și: vieruși - Marele Alb, Landrace, Duroc, vieruși bunici codificare PIC GP 1075, vieruși bunici PIC GP 1075, vieruși terminali PIC 402 și 408, scrofițe bunici - PIC GP 1050.

C. T.

OFERTĂ DE SEZON LA INSTITUTUL POMICOL DE LA MĂRĂCINENI

Cei interesați de material săditor pentru alți arbuști fructiferi, prezentăm oferta de sezon a Institutului de Cercetare și Producție pentru Pomicultură Mărăcineni, județul Argeș:

- zmeur: 6000 - 8000 lei/buc.

- căpșuni: 1560 - 4150 lei/buc.

- coacăz, mur, cătină, soc, măceș, scoruș - 0,5$/buc.

- afin - 1,08$/buc.

Prețurile includ și TVA și sunt negociabile în funcție de cantitatea comandată. Persoană de contact: Dr. ing. Paulina Mladin, telefon 048/278066.

Arbuști fructiferi (II)

CULTURA ZMEURULUI

Ing. GLIGOR CAZAN

Partea superioară a zmeurului, la nivelul solului, este un rizom din care pornesc în jos rădăcinile iar în sus, lăstarii fructiferi. Din mugurii situați pe rizom apar lăstarii sau drajonii care devin tulpini aeriene.În anul al doilea fructifică iar toamna se usucă. Tulpinile îmbătrânite trebuie tăiate (scoase din cultură) lăsând loc lăstarilor tineri.

Zmeurul rodește, deci, în al doilea an de la plantare. Florile sunt grupate în inflorescențe și apar din mugurii mici situați pe tulpinile anuale.

Zmeurul este o plantă care dă bune rezultate în zonele mai reci și mai umede (zone deluroase, până la submontane). La câmpie necesită irigații.

Plantarea zmeurului se face toamna (cu cele mai bune rezultate) sau primăvara când necesită udare abundentă. Groapa pentru plantarea arbustului se sapă la dimensiuni de 30 x 30 x 30 centimetri. Distanța de plantare: 1,5 - 2 metri între rânduri și 0,5 m pe rând.

Partea aeriană (rizomul) se mușuroiește (prin adunarea pământului) după plantare ca și la vița de vie.

Îngrijirea culturii de zmeur constă în întreținerea solului (arat, săpat), îngrășarea acestuia prin aplicarea de îngrășăminte complexe, irigarea și nu în ultimul rând combaterea bolilor și dăunătorilor.

Această lucrare profilactică și de combatere se face prin stropiri de iarnă cu zeamă bordeleză sau cu polisulfură de bariu 6%.

Înainte de înflorire se stropește cu zeamă bordeleză 0,5% sau Captadin 0,2% ori cu Dithane M 45 -0,2%. Aceste substanțe se aplică cu scopul de combatere a bolilor. Dăunătorii se previn și combat prin stropiri cu Carbetox 0,3-0,4% sau polisulfură de bariu 1% (operație care se execută în perioada de vegetație.

Cititorii noștri, interesați de procurarea materialului săditor pentru plantare, se pot adresa Pepinierei Pomicole Dorobanți (telefon 535001 sau 094.519.481) unde se pot accepta comenzi de la 200 arbuști în sus.

CUM SE POT CONSTITUI EXPLOATAȚIILE AGRICOLE?

Cei interesați de subvențiile acordate de stat în acest domeniu își pot constitui exploatațiile agricole minime prin: * terenurile dobândite în proprietate de persoanele fizice sau juridice, conform prevederilor Legii fondului funciar nr. 13/1991, republicată, și ale Legii nr. 1/2000 pentru reconstruirea dreptului de proprietate asupra terenurilor agricole și celor forestiere solicitate potrivit prevederilor Legii fondului funciar nr. 18/1991 și ale Legii nr. 169/1997, cu modificările ulterioare; * terenurile dobândite prin acte juridice între vii și pentru cauză de moarte; * terenurile rezultate în urma schimburilor efectuate conform prevederilor art. 12 și 13 din Legea nr. 54/1998 privind circulația juridică a terenurilor; * terenurile rezultate prin asocierea liber consimțită a proprietarilor individuali; * terenurile arondate; * terenurile concesionate; * terenurile în proprietate comună, deținute în devălmășie; * terenurile în proprietate comună, pe cote-părți (indiviziune).

C.T.

PROCEDURA DE OBȚINERE A SUBVENȚIILOR

Cererile pentru încasarea subvențiilor de la bugetul de stat pentru tineretul bovin, porci și păsări vor fi înaintate Direcției Agricole Arad, în vederea verificării și aprobării lor. Acestea vor fi însoțite de adeverințe eliberate de Consiliul local, în care se va menționa pozițiile din registrul agricol (prin care se face dovada că solicitanții sunt proprietari de animale) și de copiile documentelor fiscale de valorificare a mărfii.

În cazul producătorilor care procesează producția proprie, cererea va fi însoțită de o copie după evidența de fermă a mișcării animalelor livrate la abator, copii după evidența intrării animalelor vii în abator, copie după evidența contabilă lunară a unității și copii după certificatul sanitar-veterinar în care trebuia să se precizeze expres faptul că animalele abatorizate sunt din producție proprie și nu provin din achiziții din afara unității.

După aprobarea cererii pentru deschiderea creditelor bugetare de către Ministerul Finanțelor Publice, din bugetul Ministerului Agriculturii se alimentează conturile Direcției Agricole, care, pe baza cererilor, virează sumele în conturile acestora, deschise la băncile comerciale sau CEC, în termen de cinci zile calendaristice.

Înscrierea sau atestarea de date nereale în documentele de decontare vor duce la aplicarea de penalități care pot însemna fie neplata subvențiilor, fie obligația de restituire a acestora, cu plata dobânzii aferente perioadei în cauză, precum și aplicarea unei amenzi (de trei ori suma acordată ca primă).

C. T.

În legumicultură

MĂSURI DE COMPENSARE A DEFICITULUI DE LUMINĂ

Dr. ing. Vărădie Petru

În această perioadă calendaristică producătorii de răsaduri de legume sau de legume forțate se confruntă cu problema insuficienței luminii naturale.

Lumina acționează asupra plantelor prin durată, grad de iluminare și compoziție spectrală.

Durata luminii. Plantele legumicole manifestă cerințe diferite față de durata zilei. Există specii legumicole de zi scurtă (bostănoase, ardei, tomate, vinete etc.), care s-au format în centrele genice tropicale sau subtropicale. În cazul lor, durata optimă a zilei este de cca 12 ore. Speciile legumicole care provin din zonele temperate (salata, spanacul, bulboasele, rădăcinoasele etc.) sunt plante de zi lungă, la care, în anumite fenofaze de vegetație, durata optimă a zilei este de cca 14 ore.

Prelungirea duratei de iluminare pe cale artificială, în această perioadă, are efecte benefice. În practică, folosirea luminii artificiale este mai ușor de realizat la răsaduri. Cele mai utilizate surse de lumină artificială sunt becurile cu vapori de mercur, sodiu sau tuburile de neon.

Lumina artificială se utilizează după anumite metodologii, care au în vedere cerințele plantelor, puterea sursei de iluminare și înălțimea optimă de amplasare a sursei luminoase. La stabilirea regimului de lucru se are în vedere ca la prelungirea duratei de iluminare să se asigure o continuitate a luminii. Acest lucru presupune ca sursa de lumină să fie pusă în acțiune înainte de înnoptare. Trecerea de la faza de lumină la întuneric trebuie să se producă treptat, pentru a permite finalizarea proceselor fiziologice cât mai aproape de situația naturală.

Gradul de iluminare se referă la lumina care ajunge la nivelul plantei și se măsoară în lucși. În general, plantele de zi scurtă manifestă pretenții mai mari față de acest factor.

În toate cazurile, gradul de iluminare trebuie să depășească pragul minim al speciei, pentru a realiza un bilanț pozitiv între procesul de asimilație și cel de dezasimilație. În caz contrar, plantele vor consuma din propriile rezerve nutritive, iar o serie de procese fiziologice importante nu se mai pot desfășura.

Printre măsurile pe care le putem întreprinde, în sensul valorificării la maximum a luminii, se înscriu toate acțiunile care reduc la maximum umbririle, menținerea unei cât mai bune transparențe a sticlei (pentru lumina naturală), amplasarea sursei de lumină artificială la înălțimea optimă etc.

Compoziția spectrală a luminii este elementul cel mai subtil și cel mai greu de controlat.

Este bine ca atunci când avem de gând să apelăm la lumina artificială să cunoaștem câte ceva și despre efectele pe care le are.

Radiația luminoasă pe care plantele o folosesc în procesul de fotosinteză se găsește în spectrul vizibil. De aceea, radiațiile ultraviolete cu lungimi de undă sub 125 mm sunt dăunătoare și pot produce moartea plantelor.

Radiația luminoasă cu lungimi de undă cuprinse între 400 și 510 nm se compune din raze luminoase ultraviolete, violet-indigo și albastre. Rolul acestora este foarte important în sinteza clorofilei, albuminei, vitaminelor și carotenului.

Radiația luminoasă cu lungimi de undă cuprinse între 565 și 760 nm se compune din raze luminoase galbene, oranj sau roșii. Rolul lor este foarte important în formarea florilor și maturarea fructelor.

În cursul unei zile, compoziția spectrală a luminii naturale evoluează în funcție de înălțimea soarelui pe bolta cerească. În primele ore ale dimineții și seara predomină radiația luminoasă roșie, în timp ce la amiază se realizează o ușoară dominație a radiațiilor din zona ultraviolet-albastru.

Prin urmare, este foarte greu să asigurăm pe cale artificială un regim de iluminare care să imite evoluția înregistrată pe cale naturală de lumina soarelui. De aceea, pot apărea unele dereglări în creșterea și dezvoltarea plantelor atunci când folosim incorect lumina artificială.

Pentru prevenirea unor astfel de situații nu este lipsit de interes să avem în atenție și alte mijloace prin care putem îmbunătăți randamentul fotosintezei.

În primul rând, este necesar să avem în vedere un alt raport de echilibru al principalelor macroelemente (N; P;K). Astfel, la culturile extratimpurii plantate în această perioadă, vom putea apela la următoarele măsuri tehnologice:

* folosirea îngrășămintelor complexe tip starter, bogate în fosfor (Ferticare S - 15:30:15, Cropcare I-10:16:17, complexe 15:15:15 etc.);

* aplicarea tratamentelor cu bioregulatori (Revital, Atonik etc.)

* stimularea artificială sau pe cale naturală a legării florilor (Tomato-Stim, Rodoleg, Vifarex, Solex, Faverex, bondari etc.)

La toate aceste măsuri se va apela cu discernământ, deoarece ele nu pot suplini lipsa luminii naturale, ci doar îmbunătățesc randamentul de utilizare al acesteia.

Pagină coordonată de ȘTEFAN TABUIA

CE A SCĂPAT DE IMPERIALI, DE UNGURI ȘI DE COMUNIȘTI DISTRUG AI NOȘTRI

Din istoria Șiriei, personalitățile de anvergură culturală n-au lipsit. Astăzi, un văl de uitare se așterne peste numele lor. Slavici, nepotul său, Ioan Russu-Șirianu, s-au sfârșit departe de lumea de acasă. Cu prilejul celor 140 de ani de la naștere, a fost adus în actualitate - grație muzeografului Ileana Florea de la muzeul din localitate - **Iuliu Traian Mera**, fiu de preot ajuns medic, după studii la Viena (unde viața studențească cunoscuse emulația și datorită șirianului Slavici, în colaborare cu Eminescu, ce constituiseră România Jună), ajuns el însuși președinte al sus-numitei societăți la vremea când apărea primul almanah al acesteia, unde se publicase „Luceafărul". Mera devine medic, continuând tradiția altui pământean al său, Ioan Hozanu, balneolog și acesta. Lucrând la Karlsbad, Mera lasă o lucrare științifică despre efectul celebrelor ape. Deopotrivă este interesat de literatură, intră în legătură cu junimiștii, ajunge să-l cunoască și-l apreciază în mod special pe Maiorescu, specialiștii considerându-l primul exeget al acestuia în Transilvania. În altă ordine de idei, Mera i-a finanțat pe vreo 15 șiriénii plecați la Viena cu Memorandul. Îi erau dragi meleagurile șiriene și-și câștigase faima de medic al săracilor, ba le mai dădea și medicamente. Își doarme somnul de veci la Șiria, în cimitirul de lângă biserica ortodoxă, alături de familia sa. În 1911, Roman Ciorogariu i-a editat, postum, un volum de Impresii de călătorie prin Europa, „Din țări străine", ce evidențiază gusturile unui om cultivat. Lucrarea a văzut, de curând, și a doua sa editare, grație Fundației Ioan Slavici

și susținerii primăriei locale. El a cultivat, deopotrivă, și gustul transilvănenilor pentru basm, publicând o serie în „Familia" și în „Convorbiri literare", reunite , de altfel,în prima sa carte, „Din lumea basmelor".

Tot în cimitirul șirian este înmormântat **Iovu Crestici** 1828-1866 (presupus învățător, deși nu figura în anuarul lui Teodor Botiș), funcționa aici ca notar. Semnala în presa vremii tot felul de întâmplări de la Șiria. Într-o campanie electorală a fost împușcat. Averea, în valoare de 2000 de florini, (o pereche de boi costa doi florini) și-a lăsat-o Asociației arădene. Asociația a scos la licitație averea lui Crestici, din suma obținută constituind burse pentru meseriași, învățători, preoți etc. Primăria din Șiria funcționează în fosta lui casă. În 1867 i se ridică un monument funerar.

Tot acolo găsim mormântul preotului **Mihai Borlea**, mort la 1846, rudă cu familia mamei lui Slavici. Fiul său, Sigismund Borlea, protonotar între 1828-1883 al comitatului Zărand, cu sediul la Baia de Criș, era deputat în Dieta de la Budapesta. În anul 1872 a inițiat preparativele pentru realizarea primului monument funerar al lui Avram Iancu.

Aici au fost îngropați **Virginia și Victor Hotăran**, împușcați în 1919, la Șiria. Tatăl a fost prim pretor, delegat al comunei la Marea Adunare Națională de la Alba Iulia din 1 Decembrie 1918. **Victor Antonescu** a lăsat bisericii bani pentru pomeni. Era o vreme când numele familiei Secula nu era permis să fie rostit. Și ce dacă a fost trimis al localității la Alba Iulia și, pe deasupra, a suferit și două exproprieri.O serie de cruci aparținând **familiei Secula -Axente, Nicolae, Petru**,- oameni de vază ai vremii lor prin demnitățile avute și realizările în beneficiul obștei locale, au dispărut. Când, cum, unde, de ce ?

Cimitirul celor vii - lustruit și prosper

Cu 10-15 ani înainte de Revoluție, cimitirul acesta de lângă biserică a fost închis în mod abuziv. Greșeala s-a îndreptat. Oarecum. Alături de eroii Șiriei aici au primit locuri de veci și veteranii de război. (Cinică răsplată!) Fața cimitirului s-a împrospătat. Au apărut monumente noi, împrejmuiri de beton. Vechi locuri au fost răscumpărate și pietrele prefăcute, după tehnica palimpsestului în morminte nou noute.

Mormintele nimănui

Chiar în spatele bisericii, frumoasă și bine întreținută, se întinde cimitirul. Primul rând de morminte a fost al notabilităților. Erau și cavouri. Au dispărut. Dislocate cu buldorezele. Au văzût lumina zilei sicrie de plumb, de zinc, spun localnicii. S-au ridicat la suprafață oseminte. Un schelet purta o pafta mare de bronz. Ba s-au găsit și niște ghete. Au rămas niște gropane pline de ghimpi. Recunoștința urmașilor ? Bălării uscate de peste ani. Monumentele pentru cei în viață se înalță semețe, sfidând memoria celor care ar merita recunoștință, nu ștergerea oricărei urme a trecerii lor printre cei vii. Crucea lui Mihai Borlea e înclinată. Monumentul de marmură neagră al doctorului Mera rezistă bine întreținut. Mormântul lui Iovu Crestici e marcat cu pari. Pentru vreun

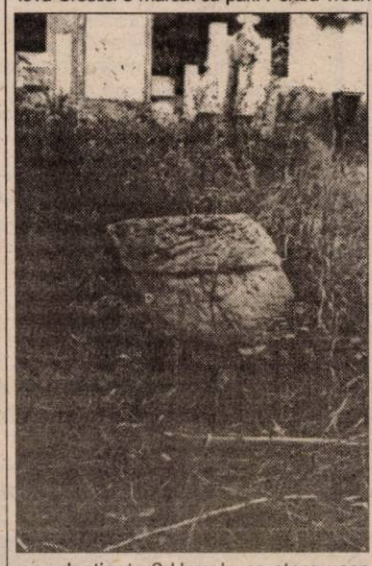

nou destinatar? Urmele se șterg ușor, reconstituirile se fac mai greu.

Un vârstnic ne spunea că în urmă cu vreo trei decenii nici arhiva parohiei n-a avut o soartă mai bună. Registrele și tot felul de înscrisuri de pe la 1820-1840 au fost arse fără nici o ezitare. Există și explicația: lipsa de combustibil.Și cui îi pasă ?! Pe cine doare ?

La Muzeul de Istorie al Transilvaniei din Cluj se păstrează legi datând din epoca colonizării Daciei. Una dintre ele spunea că pedeapsa pentru cel care distruge un monument funerar este moartea. Astăzi, morminte ce au supraviețuit Imperiului Habsburgic, celor câteva zeci de ani cât am fost sub administrația ungurească și epocii când la putere au fost comuniștii, se distrug sub privile îngăduitoare ale românilor. Poate unii dintre ei să se considere chiar buni români.

La data documentării noastre, am încercat să luăm legătura cu persoanele și autoritățile ce se presupune că ar fi trebuit să știe ceva de cel puțin necuviința ce se petrece sub privirile lor magnanime. Însă n-am avut pe cine întreba deoarece erau unul în zi liberă, altul la piață iar al treilea rătăcit prin muzeu.

DANA TODOR
Foto: ȘTEFAN MATYAȘ

La Galeria „Delta"

TOP... 100, PE 2001

În această lună, la Galeria „Delta" pot fi văzute cele mai bune lucrări ale artiștilor plastici arădeni, din anul 2001. Salonul anual reunește 100 de lucrări, din toate genurile (pictură, grafică, sculptură, artă decorativă), aparținând unui număr de 52 de artiști.

După această retrospectivă a anului trecut, filiala Arad a Uniunii Artiștilor Plastici și-a stabilit „calendarul" pe 2002. Un eveniment major, care va marca primăvara artistică arădeană va fi **Salonul bienal de sculptură mică**, în luna mai. Mai aproape de prezent este o expoziție de grup a studenților de la Facultatea de Arte din Timișoara (martie). La începutul lunii iunie, va fi rândul elevilor arădeni de la Liceul de Artă „Sabin Drăgoi" să își prezinte producțiile, lucrările lor de diplomă. În iulie, va avea loc o retrospectivă Alaszu, urmată de „personale" ale „greilor" arădeni: Ioan Kett Groza (august), Onisim Colta (septembrie), Dumitru Șerban (octombrie). În noiembrie, artista japoneză Junko Suzuki va expune lucrări de grafică. Anul se va încheia cu „recolta" pe 2002 - salonul anual. Desigur că mai pot apărea și surprize (plăcute, de obicei), cum ar fi participări ale unor artiști de peste hotare, care - încă - nu au confirmat prezența sigură la „Delta".

CĂTĂLINA LATU

Artiștii plastici arădeni au o carte: *Arad ART*

Proiectată cu doi ani în urmă, apariția monografiei **Arad ART** a fost amânată, din motive financiare, desigur. Până la urmă, filiala Arad a Uniunii Artiștilor Plastici a găsit sprijin la cele două foruri arădene (Consiliul Local și Consiliul Județean) și volumul a văzut lumina tiparului la Editura „Mirador".

Monografia **Arad ART** este o lucrare completă, în care se regăsesc date, referințe critice, reproduceri ale

operelor a 53 de artiști profesioniști arădeni (pictură, sculptură, grafică, arte decorative).

Cartea reprezintă o premieră națională, în paginile ei figurând de la artiști foarte tineri, proaspăt absolvenți de facultate, până la nume sonore ale artei plastice arădene, șase dintre ei trecuți deja în eternitate. Coordonatorul general al monografiei este sculptorul Dumitru Șerban, președinte al filialei Arad a UAP.

Arad ART se remarcă de la prima privire prin condițiile grafice exccelente. Calitatea hârtiei, designul interior (realizat de Iosif Stroia), coperțile concepute de Onisim Colta, după o sculptură a lui Dumitru Șerban, totul recomandă monografia **Arad ART 2001** drept o lucrare profesionistă, cu care plasticienii arădeni se pot mândri oriunde în lume.

CĂTĂLINA LATU

Caragiale 2002

CARAGIALE: „COMEDIANTUL ACESTEI LUMI"

Nici un personaj caragialian nu se exprimă ironic, disprețuitor și batjocoritor despre partenerii de narațiune. Lumea lui Caragiale se autoconservă în vidul său de „inteligență". Sociologia ei are seriozitate, căci oamenii se complac în meandre simple și gratuite, trăind în gesturi, vorbe și nimicuri. Singurul personaj inteligent, detașat, având sentimentul superiorității este cititorul. El zâmbește ironic, aflând moravurile și năravurile unei lumi rătăcite în prostie. Are satisfacția înțelepciunii dominatoare, râzând de prostia și naivitatea personajelor, de situațiile în care acestea ajung, de modul în care mestecă vorbele. N-are nici intenția de a îndrepta viciile, nici dreptul la ironie; va fi un spectator surâzând, privind tragic și dezaprobator la o lume ticăloșită. Găsindu-se și el printre cititori, autorul, ironizând satiric, își mărturisește intenția: **Da', mă voi face comediantul acestei lumi!** Râsul său gratuit nu îndreaptă corupțiile unei ambianțe, mulțumită în starea sa de prostie generalizată. Râsul nu corijează, întrucât cel ce râde se află într-o lume paralelă (lumea cititorului), pe care n-o poate schimba. „Lumea-lume" a intrat în automatismul firescului degradat. De aceea, comedia rezultă din privirea ironică și sfidătoare a spectatorului îndreptată spre întregul mecanism sucit al existenței mărunte.

Totul e bizar și hazliu. Gesturile capătă seriozitatea motivației, întâmplările se sclerozează în aberații, perechile de personaje (cupluri sau adversari) au hazul caricatural al naivilor. Intrigi bizare determină încurcături serioase, atrăgând, în jocul întâmplărilor, grotescul unor existențe „onorabile".

Personajele, prin mofturile lor, sunt caricaturizate la o trăsătură negativă dominantă, față de care criticul Pompiliu Constantinescu stabilește nouă clase de tipologii: încornoratul, amorezul, adulterina, demagogul, cetățeanul, funcționarul, confidentul, rezoneur-ul și servitorul. Garabet Ibrăileanu accentuează intenția căutată a autorului de a pune personajelor etichete-simboluri: Trahanache, Crăcănel, Pompon, Zoe, Zița, Mița, Farfuridi, Dandanache, Lache, Mache, Mitică, Goe etc.

Vorbind, personajele își dezvăluie prostia. Pronunția greșită (favuride, ceferticat medical, intrigatoriu, cremenală, levorverul, dicorație, ezirciț, famelie și multe altele), repetițiile (coate-goale, bagabond, scârța-scârța pe hârție, papugiu, mațe-fripte, pastramagiu), exprimare contradictorie și fără sens (industria română e admirabilă, dar lipsește cu desăvârșire ș. a.), jocurile de cuvinte, balivernele și naivitățile determină fioruri de râs. Aberațiile gramaticale reliefează falsitatea unui habitat de aberații morale și mintale.

I. L. Caragiale dezvăluie mecanismul grotesc de organizare și funcționare a unei civilizații care-și duce prostia în cârcă, convinsă de naturaleța gestului său, serios și foarte înțelept.

ANTON ILICA

Să ne-amintim de Caragiale...

De vrei să-ți faci din viață sărbătoare,
Și să slujești doar cinstei și gândului curat,
Să-ntinzi o mână celui sărac și umilit,
Vezi cu durere adesea căci gestul tu-e umbrit,
De cei ce în minciună, în fals și osanale,
Îți vor curma speranțe și vise-nălțătoare,
Te-aruncă în mocirla în care au intrat!
Îți zici atunci cu-amar și resemnare:
- Să ne-amintim și azi de Caragiale!

Mai se citesc cu patos acum a sale rânduri,
În cartea ce cuprinde un univers de gânduri.
Pe cei certați cu cinstea, cu legea, demnitatea,
Cu ghimpele satirei adesea i-a-nțepat
Și relele moravuri și vicii a-ndreptat.

Dar proza sa îndeamnă la adâncă cugetare...
Sunt glume, dar și fapte:
- A cui? A nimănui?
Îți zici la fel ca alții cuprins de întristare:
E multă durere în glumele lui...
Dar și speranțe, vise și adevăr ce doare,
Căci ne-ndreptăm la ceas de-aniversare,
Spre acel ce unora călăuzise pașii...
Un nume cunoscut ce va rămâne
Mereu contemporan cu noi - urmașii!

Prof. Lucia Sfâșie,
Șiclău

Activitățile de tineret

ÎNTRE SPIRITUL DE INIȚIATIVĂ ȘI DEMORALIZARE

Dacă tineretul nostru, în cea mai mare parte, nu este văzut ca „pierdut" în atracții dubioase, atunci este, cu siguranță, privit ca apatic, căzut într-o stare de letargie. Puțini sunt acei tineri dinamici, care știu ce vor, care acționează (pentru ei, dar și ca lideri pentru ceilalți din jurul lor). A trecut vremea „directivelor de sus", a „prețioaselor indicații". Tinerii - și nu numai ei, dar despre ei este vorba acum - au libertatea de a face ce vor, ce îi interesează. Cum profită ei de această libertate, cum îi sprijină forurile abilitate, ce fac ei CONCRET, au fost câteva lucruri pe care am încercat să le aflăm, într-o discuție cu dna Liana Marian - șef al Biroului pentru Tineret, din cadrul Direcției Județene pentru Tineret și Sport (DJTS) - Arad.

În hârtii - calificativ „excepțional"

Recent, la Izvorul Mureșului, s-au întrunit toate Direcțiile pentru Tineret din țară pentru a evalua activitatea pe 2001 și a face planul pe anul în curs. La această întâlnire, județul Arad s-a clasat între primele șase județe din țară, (ca activitate de tineret), primind calificativul „excepțional". Concret, care este rolul DJTS în activitățile de tineret? Ce poate să facă și ce nu pentru tineri?

Inițiativa aparține asociațiilor

Repartizarea bugetului DJTS reflectă clar direcția de unde trebuie să pornească inițiativa: 70% din buget se îndreaptă către structurile asociative de tineret , 30% - acțiuni proprii ale DJTS. Așadar, Biroul de Tineret are scopul de a **sprijini** inițiativele, metodologic și financiar, nu de a le crea. Însă finanțarea asociațiilor nu se face în totalitate - DJTS acoperă maxim 90% din bugetul unei acțiuni, restul de 10% reprezentând surse proprii de finanțare ale asociației respective.

Pentru a primi bani de la DJTS, o asociație trebuie să îndeplinească anumite condiții legislative (număr de membri, vârsta lor etc.) și să întocmească un proiect detaliat, concis, convingător.

Cele mai active

Dintre cele peste 300 de asociații de tineret înregistrate legal anul trecut, doar puține sunt active. Dintre asociațiile active iată care sunt cele care au avut strânse colaborări cu DJTS.

❍ **AMIFRAN**; din anul 1995, DJTS cofinanțează Festivalul de Teatru Francofon „Amifran".

❍ **Stil Alternativ**; asociația se ocupă de tinerii cu trecut infracțional.

❍ **Condor Club** se orientează spre acțiuni de ecologizare.

❍ **Cercetașii României** (filialele din Arad, Pecica, Nădlac), asociația a „crescut" mult în ultimii ani.

❍ **Millennium Center** a avut acțiuni de promovare a mănăstirilor din județul Arad, o altă acțiune a fost în domeniul securității alimentare.

❍ **Europa 21** a organizat cursuri pentru absolvenții de liceu și de facultate, în vederea creșterii adaptabilității la piața de muncă.

❍ **Sf. Teodor și Elena** a organizat expoziții de icoane, în țară și în străinătate.

❍ **ASCOR** - filiala Arad; anul trecut a organizat conferințe săptămânale, pe teme de cultură și spiritualitate creștină.

Și Ligile Studenților au avut activitate, însă, cum remarca d-na Marian, aceasta este „în salturi".

Ce a făcut DJTS?

Cei 30% din bugetul DJTS sunt bani folosiți chiar de Direcție, în acțiunile lor proprii. Anul trecut, acestea s-au orientat, în cea mai mare parte, spre seminarii și cursuri, în scopul de a pregăti mai bine asociațiile pentru acest sistem bazat pe proiecte. Dintre acțiunile DJTS amintim: un seminar în care s-au întâlnit ONG-urile de tineret cu autoritățile locale, seminarul „Habitat pentru tineret", în care s-a încercat găsirea de soluții pentru rezolvarea problemei locuințelor pentru tineri, un curs de Managementul proiectelor, întâlniri și mese rotunde, în parteneriat cu Fundația „Europa pentru Europa", pentru tinerii delincvenți, care s-a soldat cu editarea unei reviste lunare de către tinerii din Penitenciar. De asemenea, DJTS a organizat anul trecut și o va face și în acest an, Ziua Adolescentului, în 12 mai, acoperind multiple manifestări (spectacole, expoziție, concurs de eseuri).

„Să vină tinerii și noi îi sprijinim"

Deși bugetul DJTS nu este mare, Biroul pentru Tineret sprijină în limita surselor disponibile **asociațiile de tineret.** Spunem asociații pentru că DJTS nu poate finanța un singur om, oricâte idei ar avea. Acești bani trebuie folosiți în așa fel încât de ei să beneficieze un număr cât mai mare de persoane. Or, aceasta este atribuția asociațiilor: **„Noi nu ne putem adresa TUTUROR tinerilor. Asociațiile pe care le finanțăm trebuie să atragă tinerii, să îi mobilizeze",** precizează Liana Marian. Problema este că marea majoritate a tineretului este demoralizat, din motive ușor de înțeles - salarii mici, lipsa unei locuințe, lipsa de perspective, în general. Însă, cei care au inițiative, care vor să organizeze, trebuie să știe că există DJTS care îi poate ajuta să își ducă la îndeplinire ideile. „Să vină tinerii și noi îi sprijinim", ar fi concluzia dnei Liana Marian.

CĂTĂLINA LATU
FOTO: ONORIU FELEA

Din lumea muzicii house

ÎN UMBRA SUNETELOR

Cunoscutul și îndrăgitul D.J. arădean, Radu, a acceptat după multe insistențe să ne povestească câte ceva din culisele meseriei sale. Modest și prietenos, DJ. Radu are privilegiul de a se exterioriza prin intermediul muzicii, demonstrând tuturor că având talent, sensibilitate și nu în ultimul rând șansă, a reușit ceea ce și-a dorit.

– De ce ai ales această meserie?

– Întotdeauna am avut afinități pentru muzică, la început am lucrat la un magazin de specialitate, unde mi-am aprofundat cunoștințele muzicale din diverse domenii. Ulterior mi s-a propus să lucrez ca D.J. la o discotecă și am acceptat.

– De cât timp lucrezi?

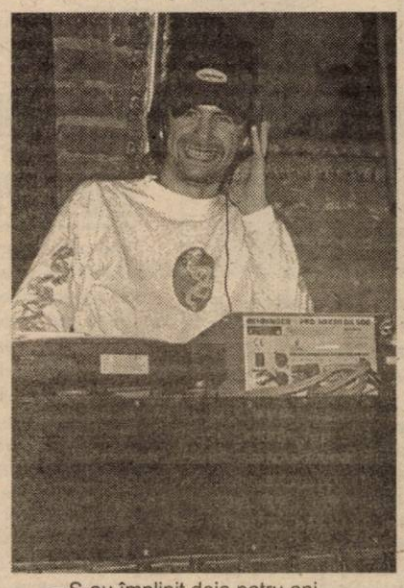

– S-au împlinit deja patru ani.

– Ce ne poți spune despre cariera ta?

– Am început să pun muzică la o discotecă din Sântana, „Power Play", unde am organizat petreceri house cu alți DJ. invitați din diferite orașe ale țării (București, Cluj, Oradea), dar și din Ungaria. Am avut șansa să promovez profesional acceptând o nouă ofertă la cea mai mare discotecă din Timișoara, „Disco-Land", unde am lucrat aproape un an. La Disco-Land am avut ocazia să cunosc DJ. consacrați din Germania: DJ Gino Manzoti, DJ Ralph, DJ. Sakin & Friends din Spania, DJ. Boris Candero și din Anglia DJ. Norman Austin și DJ. Mike Lovechild. Colaborând cu aceștia mi-am aprofundat cunoștințele.

Pentru a susține lucrarea de licență m-am întors în Arad și am întrerupt această activitate pentru o scurtă perioadă de timp. Mi s-a propus apoi să lucrez la o discotecă din Chișineu-Criș, unde doi prieteni au deschis o discotecă, „Disco Galaxy". Acolo mi-a plăcut foarte mult deoarece am organizat petreceri house cu spumă, confetti și invitați speciali din București, Atomic TV, MC George Vintilă, DJ. Kühl, DJ. Dusan, DJ. Pagal, DJ. Kool și DJ. Sky. Aceste petreceri aveau o mare priză la public, discoteca era plină, veneau tineri și din alte orașe. Am revenit în Arad, la Discoteca „VIVA", unde timp de două luni am continuat să organizez petreceri, dintre care una în colaborare cu TV. MCM. Având în vedere că promovez un stil de muzică care se adresează unui public destul de restrâns, m-am orientat spre un club arădean de profil - „Shadows" - unde lucrez și în prezent.

– De unde a pornit curentul muzicii house?

– Țara de origine a muzicii house este SUA. De acolo s-a răspândit în Europa, găsindu-și primii fani în Anglia, la începutul anilor '90. De acolo s-a răspândit repede în Europa de Vest, câștigând mulți adepți din rândul populației tinere. În România, acest curent a pătruns prin vestul țării, destul de recent, mult timp după ce acest gen entuziasma tinerii Europei de Vest. Tot atunci au apărut și primele cluburi și primii DJ. de house.

Trecerea de la alte stiluri de muzică (latino, manele, dance) s-a făcut mai mult în vara anului trecut când, a fost câștigată „lupta" cu genurile de muzică orientale.

– Cum este plătit un D.J. în România?

– La început această muncă nu a fost apreciată la adevărata sa valoare. Cu timpul s-a înțeles că într-o discotecă sau un club, DJ. face întreaga atmosferă și promovează practic imaginea localului respectiv. De aceea, un D.J. bun este bine plătit.

– Ce înseamnă un D.J. bun?

– Un D.J. bun este întotdeauna la curent cu noile apariții, simte „pulsul" publicului pentru a crea o atmosferă incendiară. Această meserie necesită multă creativitate, deoarece nu este suficient să se facă o înșiruire de melodii. Sunetul muzicii house este de multe ori o reușită improvizație a mai multor piese care se derulează simultan și sunt într-o perfectă armonie.

– Noi știm că tu însuți ești un D.J. bun și îți dorim în continuare mult succes.

FIRA RĂZMAN
Foto: ONORIU FELEA

ZIUA ÎNDRĂGOSTIȚILOR, SĂRBĂTORITĂ ȘI LA SEBIȘ

Joi, 14 februarie 2002, începând cu ora 20,00, discoteca „Ring" Sebiș - patron Mircea Hârja, în colaborare cu Grupul Școlar Industrial Sebiș și cele două posturi teritoriale de radio, respectiv Radio Vest și Radio 21 Sebiș au fost gazda spectacolului-concurs „Miss Valentine's Day".

Câștigătorii au fost: **Loc III** - Crișan Marinela; Posa Gabriel; **Loc II** - Irimie Luminița; Marius Lemeni; **Loc I** - Blaj Diana; Titus Livius

Premiu de popularitate - Alisa Patko; Cristi Năstase

Premiu special - Hatcu Florina; Pavel Florin

Seara a continuat cu momente de muzică, poezie și coregrafie ale elevilor și chiar cu inspirate scenete de teatru.

GELU GROZA

ALIMENTAȚIA ÎN TULBURĂRILE FUNCȚIONALE INTESTINALE

❒ alimentele trebuie consumate încet, într-o atmosferă calmă. Mesele zilnice să fie luate la ore fixe

❒ să nu se mănânce copios, să se evite prăjelile, afumăturile, condimentele iuți, alcoolul, cafeaua, tutunul, alimentele greu digerabile (grăsimi animale, varză cu carne etc.)

❒ să se gătească alimentele la cuptor, grătar sau prin fierbere. Uleiul să se adauge la sfârșitul gătitului

❒ să nu se bea apă în timpul meselor

Cum procedați în caz de constipație?

❒ adoptați un regim bogat în lichide și fibre

❒ la micul dejun consumați cereale

❒ din dieta zilnică să nu lipsească legumele verzi crude sau gătite ca: fasole verde, spanac, dovlecel, salată, lactatele și brânzeturile, pâinea integrală sau pâinea cu tărâțe, fructele

❒ dimineața, pe stomacul gol, consumați sucuri din fructe proaspete

Dacă aveți diaree

❒ evitați cerealele, legumele verzi, crude sau gătite, fructele crude sau fierte, cartofii, lactatele, pâinea, produsele de patiserie, biscuiții

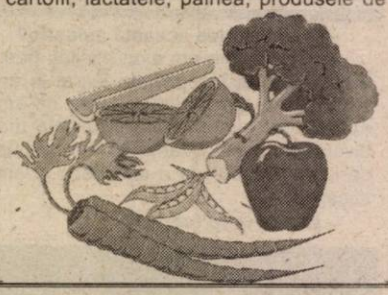

❒ consumați orez, carne de pasăre și de vită slabă, ouă bine fierte, bulion de legume, brânzeturi uscate, pâine prăjită, ceai de mentă și sunătoare

Dacă durerea și balonarea vă supără cel mai mult

❒ evitați carnea de vânat, organele (creier, ficat, rinichi etc.) mezelurile, peștele gras, legumele verzi crude (varză, ridichi, castraveți, țelină, ardei iute etc.) legumele uscate (fasole), brânzeturile grase și fermentate, fructe precum: banane, prune, stafide, mere, nucile, alunele, înghețata, produsele de patiserie, băuturile acidulate

❒ preferați: carnea de pasăre, vită slabă, peștele slab, orezul, cartofii fierți, ouă gătite fără grăsime, brânzeturi cu conținut redus de grăsimi, fructe decojite, biscuiți, pâine prăjită.

Sexul copilului poate fi cunoscut după numai 16 zile de la concepție

Sexul copilului poate fi cunoscut după numai 16 zile de la concepție, afirmă cercetătorii israelieni, care au pus la punct această nouă tehnică de evaluare, transmite Ananova.

O echipă de medici israelieni a descoperită că după mai puțin de trei săptămîni de la concepție, nivelul unui anumit hormon este semnificativ mai mare în sîngele mamei, dacă ea va avea o fetiță. Medicii spun că această metodă de evaluare nu este încă bine pusă la punct și că ea trebuie coroborată și cu alți indicatori, pentru ca estimarea privind sexul copilului să fie cît mai precisă.

Echipa de cercetători a descoperit că nivelul hormonului de ser matern HCG (MSHCG) este cu 18,5 la sută mai mare la femeile care vor naște fete. Și aceasta după numai 16 zile de la concepție.

Cercetări precedente au arătat că nivelul acestui hormon este semnificativ mai mare la femeile care vor naște fete în al doilea și al treilea trimestru de sarcină, dar importanța cercetărilor medicilor israelieni rezidă în faptul că o astfel de evaluare este valabilă încă din a doua săptămînă după concepție.

PREA MULT SOMN NU ESTE BUN PENTRU SĂNĂTATE

Prea mult somn nu este bun pentru sănătate, ducînd chiar la scurtarea vieții, se arată într-un studiu recent american.

Potrivit noilor estimări, șase-șapte ore de somn pe noapte sunt mai bune decît opt, deși acest interval a fost considerat multă vreme ca fiind ideal pentru sănătate. Studiul a inclus peste un milion de subiecți. Rezultatele au arătat că persoanele care dorm opt ore sau mai mult mor mai tinere.

Cei care se rezumă la numai patru sau mai puține ore se află în aceeași situație, dar cei care dorm în medie șase-șapte ore pe noapte au viață mai lungă. Cercetările au fost realizate de medicii de la Universitatea California și arată o asociere clară între lungimea perioadei de somn și rata mortalității. Deocamdată, însă, cercetătorii nu au nici un fel de explicație pentru acest fenomen.

"Nu știm încă dacă perioadele mai lungi de somn duc la o moarte prematură. Mai trebuie realizate studii pentru a stabili dacă prin setarea soneriei ceasului mai devreme ne putem îmbunătăți starea de sănătate", afirmă dr. Daniel Kripke, coordonatorul studiului. "Cei care dorm în medie șase ore și jumătate pe noapte pot fi liniștiți, este destul. Din punct de vedere al sănătății nu există motive pentru a dormi mai mult", continuă medicul.

MEDICUL VĂ RĂSPUNDE

◆ O. B., 36 ani, Arad. **Pentru a trata lambliaza copilului dvs. trebuie să aplicați tratamentul tuturor membrilor familiei. Dintre plantele recomandate amintim: fenicul, coriandru, cimbrișor, pelin, lemn de porumbar, gălbenele, coada-șoricelului și măceșe**

(fructe măcinate). Pentru un adult se recomandă 4 căni de ceai pe zi (1 litru), iar pentru băiețelul de 5 ani, 500 ml ceai/zi. Lemnul de porumbar se fierbe 10 minute, iar fenicului și coriandrul se fierb 3 minute, restul plantelor adăugându-se peste cele fierte, pentru o infuzie de 10-15 minute. La un litru de apă se pune câte o linguriță rasă din fiecare plantă. Ceaiul se bea zilnic, timp de 14 zile și se repetă cura în luna următoare. Prima cană de ceai se bea dimineața, pe stomacul gol, iar ultima, cu 1-2 ore înainte de culcare. Tot împotriva acestei parazitoze intestinale se mai recomandă extract de fructe de papaya, pulbere din tulpină uscată de yucca sau extract de pătrunjel și usturoi.

◆ R. N., 32 ani, Arad. **Pentru a scăpa de infecția ginecologică trebuie să urmați schema recomandată de medicul ginecolog (antibioticele și ovulele), rugând și partenerul să-și administreze antibioticul, pe aceeași perioadă de timp ca și dvs. (10 zile pe lună, imediat după ciclu, 3 luni consecutiv). Eu vă pot recomanda irigațiile vaginale cu ceai preparat din: hamei (conuri), gălbenele și coada-șoricelului. La 500 ml apă fiartă, puneți câte o lingură din fiecare plantă. Mai întâi fierbeți 3 minute coada-șoricelului, luați vasul de pe foc și adăugați restul plantelor, lăsându-le la infuzat 20 de minute. Strecurați ceaiul și faceți aceste irigații în fiecare seară, tot în perioada celor 10 zile pe lună (3 luni, consecutiv).**

◆ M. T., 41 ani, Arad. **Înlocuiți cafeaua băută la locul de muncă cu un ceai preparat din: levănțică, roiniță și câteva flori de tei. Cu siguranță, veți simți efectul calmant în decurs de o săptămână.**

PORTOCALA, CA MEDICAMENT

● Portocalele conțin cantități însemnate de vitamine, caroten, săruri minerale, oligoelemente, acizi. Iarna, portocala rămâne unul dintre alimentele cele mai bogate în vitamina C, ajutându-ne să luptăm împotriva infecțiilor microbiene.

● Sucul proaspăt de portocale (fără conservanți) este un remediu excelent pentru afecțiunile circulatorii. Beți zilnic 6 pahare de lichid preparat dintr-o parte suc de portocale și patru părți de apă îndulcită (30 g zahăr la litru).

● Coaja de protocală fiartă în apă îndulcită cu miere de albine, consumată dimineața, pe stomacul gol, împreună cu un pahar de apă este un laxativ imediat și puternic.

● Infuzia (timp de 15 minute) de coajă de portocală mărunțită (1 linguriță la 250 ml apă clocotită) se recomandă în digestia dificilă.

● Cine nu are poftă de mâncare să apeleze la tinctura de portocale, preparată din coaja de la 6 portocale, macerate în 500 ml alcool dublu rafinat, timp de 15 zile. După macerare, se adaugă 2 litri vin alb sec și 500 g miere de albine. Filtrați și nu deranjați amestecul timp de o săptămână. Beți înainte de mese câte un pahar.

● Dacă vreți să scăpați de kilogramele în plus, fierbeți, timp de 10 minute, o portocală și trei lămâi tăiate felii, în 500 ml apă. Adăugați două linguriță de miere și mai fierbeți totul încă 5 minute. Strecurați lichidul și lăsați-l să se răcească. Beți 3 pahare pe zi.

● Pentru a preveni rahitismul și a furniza vitamina C bebelușilor hrăniți exclusiv cu lapte praf, dați-le între 1-3 linguriță de suc de portocale, proaspăt extras.

Anumite zaharuri din învelișul celulelor canceroase ar putea inhiba tumorile

Anumite zaharuri din învelișul celulelor canceroase pot fi folosite pentru a inhiba tumorile, au demonstrat cercetătorii americani care speră să poată pune la punct noi medicamente.

Studiul, care a apărut în revista Proceedings of the National Academy of Sciences, se concentrează asupra rolului zaharurilor din învelișul fiecărei celule, care permite recepționarea semnalelor exterioare. Dacă cercetătorii cunosc bine rolul proteinelor prezente în acest înveliș, zaharurile au reprezentat pînă în prezent un mister din cauza marii lor complexități.

Profesorul Ram Sasisekharan și echipa sa au folosit însă noi tehnologii pentru a studia relațiile dintre modificările din învelișul celulelor tumorilor și progresia cancerului, încercînd să afle dacă zaharurile joacă un rol în creșterea tumorilor.

Cu ajutorul unor enzime, savanții au izolat două tipuri de zaharuri și au descoperit că injectarea unuia dintre ele la cobai duce la accelerarea dezvoltării tumorii, în timp ce celălalt tip inhibă puternic acest proces.

Pagină realizată de dr. MARIA FILIMON

PROCTOLINE
centrul medical proctologic

PROCTOLINE
oferă posibilitatea tratării de:
hemoroizi
fisuri anale

Nu este necesară spitalizarea, viața personală și activitatea profesională nefiind afectate. Tratamentul nu necesită pregătire preoperatorie (clismă etc.). Beneficiați de un tratament modern practicat cu succes în țările occidentale.

FĂRĂ OPERAȚII!

Responsabilitatea deplină a rezultatelor

TIMIȘOARA 056 221.219
BUCUREȘTI 01 311.19.69 BAIA MARE 062 220.103
BRAȘOV 068 333.985 IAȘI 032 261.818

Baschet masculin

ULTIMA REPETIȚIE

Foarte relaxați au fost elevii lui Dragan Petricevici, în partida cu Cimentul Fieni. Probabil, de aceea au și reușit peste o sută de puncte, dar și-au permis și să greșească foarte mult. Să sperăm că unele desincronizări, mai ales în atac, vor dispărea în partida de mâine, cu Dinamo. ◆ foaia de arbitraj 12 jucători, însă nu au avut decât jumătate dintre aceștia. Până la 12 e simplu de făcut socoteala. Unul era antrenor secund, unul maseur, iar patru au rămas acasă. Halal! ◆ Iarăși, Pirko a evoluat cu un alt tricou, de această dată purtând numărul 9 și numele lui

West Petrom a avut pe foaia de arbitraj doar 10 jucători, deși până acum au fost 12. Pe dinafară au rămas Anghel și Boric, iar dintre „stranieri" în civil a fost îmbrăcat Seleskovici. E foarte posibil ca cei trei să facă - totuși - deplasarea la București, pentru ca tehnicianul arădenilor să aibe tot lotul la dispoziție. Noi credeam că a fost folosit lotul pentru partida cu Dinamo, dar de la antrenorul Petricevici - se vede - te poți aștepta la orice. ◆ În schimb, oaspeții și-au trecut pe Seleskovici. Poate încearcă cineva să rezolve și problema tânărului jucător arădean. Cine se înscrie la cuvânt? ◆ La orizont e meciul cu Dinamo. Ne mai despart ceva mai mult de 24 de ore de „restanța" de la București. Acum, Marjanovici e apt de joc, am văzut în confruntarea cu Cimentul Fieni. Dacă va prinde o zi la fel de bună ca și sâmbătă, iar Petricevici va gândi meciul cum trebuie, „petroliștilor" nu ar trebui să le scape victoria.

LEO SFÂRA

Baschet feminin

ȘI ICIM-UL ARE NEVOIE DE PUBLIC

■ Impresionat de atmosfera din „Polivalentă", cu prilejul meciului de băieți West Petrom-Vega Soced, de miercurea trecută, antrenorul Zoran Visici (B. C. ICIM Arad) ne mărturisea că și-ar dori o sală plină și la partidele fetelor. Din păcate, la jocul cu Olimpia - câștigat clar 83-45 - doar vreo 200 de spectatori au ținut să aplaude succesul campioanelor. Îl mai liniștim puțin pe tehnicianul sârb și îl asigurăm că la meciurile „tari", dar mai ales în play-off și la fete, Sala Sporturilor va fi neîncăpătoare, de un public „flămând" de performanțe. ■ Până la adevăratele confruntări din retur, ICIM-ul mai are două oportunități de a-și pune la punct jocul și strategia: vineri, la Dej și duminică, cu LPS Galați, la Arad. ■ Ne bucură forma sportivă excelentă a celor două jucătoare de lot național venite în această iarnă la BC ICIM: Laura Nițulescu și Anca Stoenescu. Sperăm să o țină tot așa. ■ Cum sperăm să își revină la forma de anul trecut și Anne Marie Părău, care în ultimul timp trece printr-o perioadă mai puțin fastă. Poate oboseala acumulată în vară să fie de vină... ■ Zâmbete ironice a stârnit în tribune apariția prin min. 35 a antrenorului naționalei feminine de baschet a României. Un mucalit a punctat: **„O fi crezut că începe meciul la 11,00..."**. ■ A surprins absența lui Stelian Văduva de la sală, semn că funcția de director al DJTS-Arad implică și alte responsabilități în afara baschetului. ■ Cât privește evoluția junioarelor, din ultimele minute ale partidei cu Olimpia, acestea nu au impresionat, dar rămânem la părerea că antrenorul Visici ar fi putut să le bage mai repede în teren, deoarece nu s-a pus în nici un moment problema învingătoarei.

DANIEL SCRIDON

Minutul 41

Zoran Visici (antrenor BC ICIM): **„Oaspetele au început în forță, profitând de faptul că, în primele minute, noi am stat slab la finalizare. Când am început să jucăm serios, iar apărarea a funcționat mai bine, s-a văzut imediat diferența. Mai avem de lucru pe atac, mai ales în poziții favorabile. De apărare mă pot declara mulțumit... Pentru noi urmează două jocuri mai ușoare, în care trebuie să corectăm greșelile din mers, pentru a ne prezenta cât mai bine la acea serie de patru meciuri, care poate decide multe.**

Constantin Paraschivescu (antrenor Olimpia): **„Sunt mâhnit de evoluția elevelor mele din sfertul doi. Dacă reușeam să ne ținem mai aproape de adversare până la pauză, poate că nu pierdeam la o diferență așa de mare. Cred că BC ICIM, prin transferurile făcute, se va bate iar pentru titlu."**

D. SCRIDON

Jocurile Olimpice de iarnă

Perechea română Florian Enache/Adrian Duminicel s-a clasat, duminică, pe locul 25, cu timpul de 3 minute, 14 secunde și 43 de sutimi, în proba masculină de bob dublu din cadrul Jocurilor Olimpice de la Salt Lake City, informează AFP.

Proba respectivă a fost câștigată de cuplul german Christoph Langen/Markus Zimmermann (3 minute, 10 secunde și 11 sutimi), medaliile de argint și bronz revenindu- le perechilor elvețiene Christian Reich/Steve Anderhub (3 minute, 10 secunde și 20 de sutimi) și Martin Annen/Beat Hefti (3 minute, 10 secunde și 62 de sutimi).

Schioarea română Alexandra Munteanu a ocupat poziția a 29-a, cu timpul de un minut, 17 secunde și 84 de sutimi, în proba de Super-G, care a fost câștigată de italianca Daniele Ceccarelli (1 minut, 13 secunde și 59 de sutimi). Medaliile de argint și bronz au fost cucerite de croata Janica Kostelici (1 minut, 13 secunde și 64 de sutimi), respectiv de italianca Karen Putzer (1 minut, 13 secunde și 86 de sutimi).

Romînca Andreea Jakab s-a clasat pe locul 34, cu timpul de un minut, 19 secunde și 60 de sutimi, în proba de patinaj viteză, 1.000 metri. Proba a fost câștigată de americanca Chris Witty (1 minut, 13 secunde și 83 de sutimi), nou record mondial. Medaliile de argint și bronz au fost obținute de sportiva germană Sabine Volker (1 minut, 13 secunde și 96 de sutimi) și de americanca Jennifer Rodriguez (1 minut, 14 secunde și 24 de sutimi).

În celelalte finale ale probelor olimpice disputate, duminică, la Salt Lake City, s-au înregistrat următoarele rezultate:

Schi fond - ștafeta 4x10 km masculin

Aur: Norvegia
Argint: Italia
Bronz: Germania

Combinată nordică - proba pe echipe

Aur: Finlanda
Argint: Germania
Bronz: Austria.

Rușii sunt nemulțumiți

Autoritățile și presa din Rusia au reproșat Comitetului Internațional Olimpic (CIO) că a dat dovadă de slăbiciune în fața presiunilor nord-americane și au modificat clasamentul probei de perechi a concursului de patinaj artistic din cadrul Jocurilor Olimpice de iarnă de la Salt Lake City, informează AFP.

"Mișcarea olimpică internațională și Jocurile Olimpice au fost aruncate în rîndul luptelor cu gladiatori, unde publicul decide cine trebuie să moară și cine trebuie salvat", scrie cotidianul "Sport Express".

Clasați inițial pe locul secund în proba de perechi, patinatorii canadieni Jamie Sale și David Pelletier au primit și ei titlul olimpic, alături de cuplul rus Elena Berejnaia/Anton Siharulidze, în urma numeroaselor contestații împotriva arbitrajului.

"Un întreg scandal s-a făcut în jurul strălucitorilor noștri patinatori. CIO ar fi trebuit să pună lucrurile la punct și să nu permită presei și spectatorilor americani să dicteze notele ce trebuie atribuite patinatorilor", a declarat vicepremierul rus Valentina Matvienko.

Presa din Moscova a condamnat, în unanimitatea, CIO și Federația Internațională de patinaj, acuzînd aceste două foruri că "s-au inclinat în fața isteriei generale".

"Noul președinte al CIO, Jacques Rogge, a acționat ca un om fără putere, ca un om ușor de manipulat. Din punct de vedere al logicii, decizia este ridicolă. Chiar dacă se considera că rușii și canadienii erau la egalitate la programul liber, perechea rusă ar trebui să dețină singură titlul olimpic deoarece a fost pe primul loc după programul scurt. Dar logica și bunul simț nu par a fi necesare publicului nord-american", notează publicația "Sport Express".

Polo

COPIII ASTREI AU EVOLUAT ÎN UNGARIA

În zilele de 16-17 februarie 2002 echipa de polo a CS Astra Arad (copii născuți în 1989) a participat la Budapesta, la meciurile etapei din cadrul Campionatului de Provincie. Iată rezultatele înregistrate: Astra-Eger 4-15, Astra-Szolnok 7-6, Astra-Szentes 7-5. Prin aceste rezultate Astra Arad a intrat în grupa valorică 1-4 a turneului, unde duminică a întâlnit BVSC Budapesta, meci pierdut de arădeni cu 2-11. Pentru locul 3: Kecskemet-Astra 7-5, după ce echipa arădeană a condus cu 2 goluri diferență.

Lotul arădean a avut următoarea componență: Bâlcea, Hodăgeu, Lengyel, Raul Șerban, Andrei Șerban (11 goluri), Andrei Perian (2), Cârstoiu, Grama (3), Zaczko (3), Iepure (2), Paul Ardelean, Hălmăgean (4), Tudor și Sajgo. Antrenor: Martin Liptak.

Următoarea etapă va avea loc în 23-24 martie, la Kecskemet.

C. ALEX

Atletism

ARĂDEANUL GABRIEL GUI, CAMPIONUL ȚĂRII LA LUNGIME

La sfârșitul săptămânii trecute au avut loc, în sala din Complexul „Lia Manoliu", din București, Campionatele Naționale de atletism în sală. Printre câștigătorii titlului de campion al țării s-a numărat și atletul arădean Gabriel Gui, de la CSM Arad-PAB România, clasat pe primul loc în proba de lungime cu rezultatul de 7,78 metri. El l-a devansat pe Marian Oprea (Rapid) care a reușit 7,63 m.

Este, așa după cum ne-a declarat directorul clubului, Eugen Roman, primul rezultat de valoare la nivel național din acest an. Prezent la fața locului, Șandu Ion, președintele de onoare al clubului CSM Arad-PAB România, ne-a declarat că este mulțumit de acest rezultat, în condițiile în care Ionela Târlea este accidentată, iar discobolul Ionel Oprea nu are competiții de sală. Gabriel Gui va rămâne în pregătiri cu lotul național în vederea participării la Balcaniada de atletism ce va avea loc săptămâna viitoare în Grecia. El are posibilitatea de a depăși pragul celor 8 metri, fiind în atenția FRA pentru sezonul de aer liber.

Veteranii au sprintat după medalii

Duminică, 17 februarie 2002, a avut loc la Bacău, Campionatul Național de sală pentru atleții veterani, la care au participat și reprezentanții clubului CSM Arad-PAB România, Lucian Neagu - la categoria de vârstă 55-59 ani și Gheorghe Moșion - la categoria 65-69 ani. Cei doi atleți veterani au obținut medaliile de argint, devenind vicecampioni naționali în probele de viteză, astfel: Lucian Neagu - la 60 m, iar Gheorghe Moșion - la 60 m și 400 m.

Cei doi atleți mulțumesc clubului CSM Arad-PAB România pentru condițiile create în vederea participării la această competiție. Următorul concurs oficial al atleților veterani este C.N. de cros-șosea, ce va avea loc în data de 23 martie 2002 la Botoșani.

ALEX. CHEBELEU

JUDO A SURPRINS PLĂCUT LA ARAD

● De multă vreme nu am mai văzut atâția competitori la Sala Sporturilor. Programată pe parcursul a două zile, finala CN de judo pentru juniori II a reunit la start peste 250 de sportivi, și pe lângă ei destui susținători. ● Mare bucurie în familia Coman. Frații Andrei și Răzvan, s-au clasat la finele întrecerii pe locul al treilea al podiumului. Așa, ca să nu se supere nici unul. ● Doar cu tradiționalele medalii, diplome, tricouri de campion și bineînțeles satisfacție s-au ales ocupanții primelor trei locuri de la fiecare categorie. ● Din nefericire, nici un judoka arădean nu se află pe lista antrenorilor loturilor naționale, Octavia Crețu și Ștefan Vodă. Nu-i nimic, timpul nu-i pierdut și poate va ajunge și un sportiv de-al nostru să bată la porțile „naționalei" ● Cei care nu au fost la „Polivalentă" la această întrecere, vor avea ocazia să vină la începutul lunii martie, când Aradul va fi gazda etapei zonale a CN de juniori III. ● Cele mai multe medalii de aur, la feminin, le-au obținut sportivele de la clubul orădean CS Crișul Oradea. Și la băieți, lucrurile au stat la fel, doar că diferă clubul, acesta fiind Liberty LPS CSȘ Oradea. Putem spune, datorită acestui fapt că orașul de pe Criș este capitala judo-ului românesc.

A. CIOLOCOI

Demonstrație că și judo este un sport spectaculos
Foto: VIOREL MUSCA

Prețuri mici până în aprilie, recolte mari în septembrie

PIONEER

ESTE ȘANSA TA!

(2360798)

CONTACTAȚI-NE ȘI CONVINGEȚI-VĂ:

Cosmin Chioreanu - Director de Vânzări
Tel.: 057/206.008; Fax: 057/206.029;
Mobil: 095.122.989

Arad:
SC Prodagro Bian SRL - tel./fax: 057.288.100; 057.288.000 - Arad

www.pioneerromania.ro

SC EXPERT SA

lichidator al SC AGROINDUSTRIALA ARNO ARADUL NOU SA, anunță vânzarea conform Legii 64/1995, prin licitație publică deschisă, cu strigare, a următoarelor mijloace fixe aparținând societății debitoare: **1.Utilaje agricole**: combine C14 și E 281, cu prețuri cuprinse între 3.700.000 - 15.400.000 lei; remorci basculante, cu prețuri cuprinse între 1.500.000 - 1.800.000 lei; grapă cu disc, cu prețul de 3.000.000 lei; mașini de administrat amendamente, cu prețul de 3.700.000 lei; alte utilaje agricole; **2. Mijloace de transport** : autoturisme ARO, cu prețuri cuprinse între 11.000.000 - 22.000.000 lei; **3. Alte mijloace fixe:** calculatoare, cu prețuri cuprinse între 1.000.000 - 1.800.000 lei; mașini mecanice de tip frezã, strung, aparate de sudurã. Lista cuprinzând bunurile scoase la licitație și prețurile de pornire ale acestora pot fi consultate la sediul societății debitoare. La prețurile menționate în liste se adaugă TVA. Bunurile pot fi văzute la sediul SC AGROINDUSTRIALA ARNO SA. **Licitația va avea loc în data de 01.03.2002, ora 12.00, la sediul SC AGROINDUSTRIALA ARNO SA. Licitațiile se vor relua în fiecare zi de vineri a săptămânii, ora 12.00, la sediul menționat mai sus.** Taxa de participare la licitație, nerambursabilă, este de 60.000 lei/participant. Garanția pentru înscrierea în licitație este de 10% din valoarea de pornire a fiecarui bun. Înscrierile, achitarea taxei de participare și achitarea garanției de înscriere la licitație se pot face înainte de începerea licitației. Relații la SC AGROINDUSTRIALA ARNO SA, Șoseaua Timișorii, km.7, dl. Goldiș Marinel, tel. 092-288.595 sau SC EXPERT SA, Tel. 259.740, d- na Molnar Adriana, d-șoara Codilean Mariana. (c.a.)

foto studio enigma

Pentru o procesare completa de minim 24 pozitii reusite primiti pe loc 1 film si 1 album GRATUIT

PRIMA INTR-O SERIE DE MARI SURPRIZE:
De acum, filmul KODAK ProFoto cumparat la noi are DEVELOPAREA GRATUITA

B-dul Revoluției, nr. 80 tel./fax 251459
Calea Aurel Vlaicu, Bl. 1-3 tel. 272695
Str. Corneliu Coposu, nr. 6 tel. 231621
www. fotoenigma.go.ro

Iskraemeco Romania S.R.L.

componentă a grupului de firme Contor Zenner

ANGAJEAZĂ PERSONAL pentru montaj și verificări contoare de energie electrică

Cerințe:
- studii medii
- maxim 30 ani
- experiență în mecanică fină și/sau electricitate (constituie avantaj)

RELAȚII SUPLIMENTARE LA TELEFON 208.502.

Rugăm persoanele interesate să depună Curriculum Vitae și scrisoare de intenție la sediul nostru din Arad, Calea Bodrogului 2-4.

(2360797)

S.C. ADONIS INODA S.R.L.

Vă oferă o gamă largă de produse:

- Materiale de construcții (ciment, var, ipsos, BCA, cărămidă normală
- Otel beton Ø 6, 8, 10 și striat P.C. Ø 12, 14, 16, 18
- Tv. Ng. deșeu, de 1", 1½", 2", 2½" (10.500 lei/kg.)
- Toată gama de țevi și profile
- Gresie și faianță, obiecte sanitare (diverse modele și culori)
- Instalații electrice, sanitare și gaz, accesorii
- Vopsele, Grunduri, diluanți
- Binale (uși, ferestre - toată gama)
- Țeavă izolată pentru gaz 1", 2", 3", 4"
- Etc.

Pentru comenzi mari, transport gratuit la domiciliul clientului.
De asemenea EXECUTĂM lucrări de construcții civile și industriale, renovări, izolații, (tot felul), confecții metalice, etc.
VĂ AȘTEPTĂM ZILNIC ÎNTRE ORELE 8-17, SÂMBĂTA 8-12
STR. SCĂRIȘOAREI NR.78, TEL:057/275 823; TEL/FAX: 057/289 846 (C.A.)

Super prețuri la Goldstern

83.000 lei*
Nokia 51XX

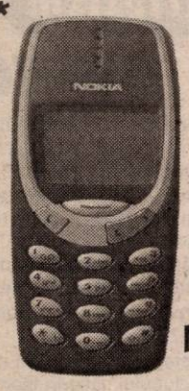

3+3 luni fără abonament! plus un cadou surpriză!

3 luni oferite de Cosmorom (7, 11, 12) + 3 luni oferite de Goldstern (8, 9, 10)

45$*
Nokia 3310

Cu abonament Cosmorom Plus 25.
25 minute gratuite +
25 minute gratuite/lună,
timp de 6 luni!

* Nu include T.V.A.

Goldstern

Agent Autorizat cosmorom

ARAD
Bulevardul Revoluției 35;
Tel: 057 / 270.890

Piața Spitalului, bl. 1C;
Tel: 057 / 252.001

Goldstern. apropie-te

(2360799)

MINISTERUL FINANȚELOR PUBLICE

DIRECȚIA GENERALĂ A FINANȚELOR PUBLICE ARAD

ÎN ATENȚIA PERSOANELOR JURIDICE FĂRĂ SCOP LUCRATIV

Începând cu data de **20.02.2002** **se vor distribui formularele situațiilor financiare anuale** *(bilanț contabil) pe anul 2001 și normele metodologice de întocmire a acestora nr. 460041/10.01.2002 pentru persoanele juridice fără scop lucrativ.*

COSTUL unui set este de 15.000 lei.

DISTRIBUIREA se va face pe baza codului fiscal în xerocopie, între orele 9,00-15,00 după cum urmează:

- pentru persoanele juridice cu sediul în mun. Arad la sediul D.G.F.P. a jud. ARAD Bd. Revoluției nr. 79 (subsol).
- pentru persoanele juridice arondate Administrațiilor Financiare orășenești și comunale, la sediul Administrațiilor Financiare.

Termen limită de depunere: 1 martie 2002.

Depunerea situațiilor financiare anuale se va face la organul fiscal la care este arondată persoana juridică.

Nerespectarea termenului constituie contravenție și se sancționează conform art. 39 din Legea contabilității nr. 82/1991, republicată, modificată și completată prin O.G. nr. 61/2001.

(2360800) Dir. gen. GAVRIL CHIȘ

Casa de Asigurări de Sănătate Arad

Publicație de vânzare

BUNURI IMOBILE
Anul 2002 luna Februarie ziua 12

În temeiul art. 65 din Ordonanța Guvernului nr. 11/1996 privind executarea creanțelor bugetare, aprobată prin Legea nr. 108/1996, cu modificările și completările ulterioare, se face cunoscut prin prezenta că **în ziua de 05, luna martie, ora 10,00, anul 2002, în localitatea Arad, str. Tribunul Dobra, nr. 4**

SE VOR VINDE PRIN LICITAȚIE PUBLICĂ

următoarele bunuri imobile, proprietate a debitorului S.C. Pastorala SA Arad cu domiciliul/sediul în localitatea Arad, str. Tribunul Dobra, nr. 4, cod numeric personal/cod fiscal 16858091

a) - clădire în suprafață de 471,2 mp compusă din Magazie din CIL - inv. 135 și construită din piatră cărămidă și situată în localitatea CIL str. F.S., nr.F.N., evaluat la suma de 214.200.000 lei. (include TVA)

b) - teren aferent construcției în suprafață de 471,2 mp situat în localitatea CIL, str. F.S., nr. F.N., evaluat la suma de inclus în prețul clădirii. (include TVA).

Bunurile imobile mai sus menționate sunt grevate de următoarele: Fără sarcini. Pentru bunul imobil prevăzut mai sus (clădire/teren) au comunicat titluri executorii următorii creditori: ———

Condiții de participare:

* Ofertă scrisă și taxă de participare de 10% din prețul de strigare;

INFORMAȚII LA TEL: 095 656512. (2360802)

Casa de Asigurări de Sănătate Arad

Publicație de vânzare

Bunuri mobile Licitația a III-a

În temeiul art. 55 din O.G. nr. 11/1996 privind executarea creanțelor bugetare, aprobată prin Legea nr. 108/1996, cu modificările ulterioare, se face cunoscut prin prezenta că în ziua de 4, luna martie, anul 2002, ora 10,00, în localitatea Arad, str. Iosif Lenghel nr.- la sediul debitorului S.C. Danis AD SRL Arad,

SE VOR VINDE PRIN LICITAȚIE URMĂTOARELE BUNURI MOBILE

Denumirea bunului mobil		Prețul de la care pornește licitația (nu include TVA)
1. Dacia 1310	buc.1	27.000.000 lei
2. Calculator P.S.	buc.1	13.500.000 lei
3. Imprimantă	buc.1	4.500.000 lei
4. Aparat de sudură	buc.1	5.400.000 lei
5. Compresor	buc.1	4.500.000 lei
6. Betonieră	buc.1	1.800.000 lei
7. Generator	buc.1	13.500.000 lei
8. Aparat electric	buc.1	4.500.000 lei
9. Trusă sudură	buc.1	2.700.000 lei
10. Aparat de sudură	buc.1	4.500.000 lei
11. Betonieră	buc.1	4.500.000 lei
12. Telefoane mobile	buc.2	1.800.000 lei/buc.
13. Aspirator import	buc.1	2.700.000 lei
14. Boxe Yamaha	buc.2	2.700.000 lei/buc.
15. Tuburi Oxigen	buc.2	1.800.000 lei/buc.
16. Boiler	buc.1	2.700.000 lei

INFORMAȚII LA TEL: 095 656512, 095 656513. (2360801)

ANIVERSĂRI

Scumpei mele fiice
IADRANCA MITRICI-MITROV
din FELNAC, la aniversarea a 14 primăveri, îi doresc multă fericire, bucurii și sănătate, alături de cei dragi. „LA MULȚI ANI!, cu dragoste din partea mamei. (4850)

MATRIMONIALE

CĂSĂTORII ÎN GERMANIA, ELVEȚIA, AUSTRIA pentru doamne, domnișoare serioase, drăguțe. Telefon intermediar 279251, 093 207 324. (3331)

Te-ai plictisit și vrei să faci ceva îndrăzneț? Sună-mă, telefon 090.684.792. (4753)

Tânără sexy, provocatoare, ofer clipe fierbinți domnilor generoși. Telefon 094.160.682. (4891)

VÂNZĂRI APARTAMENTE O CAMERA

Vând apartament 1 cameră, parchet, contorizat, Vlaicu, 5.000 USD. Telefon 270856. (4791)

Vând garsonieră, îmbunătățiri deosebite, Vlaicu, hală, bloc Z15. Telefon 210587. (4480)

Vând garsonieră confort I, contorizată, mochetă, gresie-faianță, mobilă bucătărie, balcon închis, telefon, satelit, etaj III, Micălaca, str. Beiuș, preț 5.000 $ negociabil. Telefon 090.470.195. (4722)

Vând urgent garsonieră cf. III, zona Fortuna, bl. A10-1, preț foarte bun. Telefon 216204, orele 16-21. (4801)

Vând garsonieră cf. III, Vlaicu, bl. A10/1A, ap. 10. Telefon 093 914 452. (4810)

Vând apartament o cameră, Micălaca 500, et. I, balcon închis, contorizat. Informații telefon 267278, 095 841 144. (4820)

Vând apartament 1 cameră, parter, balcon închis, zona Vlaicu. Telefon 210555. (4870)

VÂNZĂRI APARTAMENTE DOUĂ CAMERE

Vând apartament 2 camere, îmbunătățiri, etaj I, Alfa. Telefon 095.812.073. (4185)

Vând 2 camere, ultracentral, îmbunătățiri, 10.000 USD. Telefon 253364, 092 257 409. (4791)

Vând apartament 2 camere, bl. 4, Banu Mărăcine. Telefon 270164, după ora 15. (4834)

Vând apartament 2 camere, et. I, semidecomandat, zona 300, pe Malul Mureșului. Informații telefon 466213.

Vând urgent apartament 2 camere, Grădiște, lângă pod și piață, parter, contorizat, telefon, preț 7.000 EURO. Telefon 094.555.686. (3973)

Vând apartament 2 camere parter, toate îmbunătățirile, str. 6 Vânători. Telefon 233243, orele 15-22. (4441)

Vând apartament central, 2 camere, tot confortul, 25.000$. Telefon 090 452 205. (4668)

Vând apartament 2 camere, la casă, bucătărie 6/4, baie, gresie, faianță, parchet, telefon, satelit, garaj, pivniță (bun privatizare), 15.500 $, str. Iuliu Maniu, nr. 52 (Podgoria). (4761)

Vând apartament 2 camere decomandat, spațios, 2 balcoane, bloc nou, Bd. Revoluției, 9.500 USD. Telefon 213113; 094.559.201. (4655)

Vând apartament 2 camere parter, contorizat, Vlaicu, Făt-Frumos. Telefon 274115. (4442)

Vând apartament 2 camere, Micălaca 300, 10.000 USD. Telefon 213113, 094 559 201. (4655)

Vând urgent apartament 2 camere, complet mobilat + garaj. Telefon 259520 sau 212555. (4774)

Vând apartament 2 camere, Micălaca. Telefon 266355. (4815)

Vând apartament 2 camere cu dependințe, 75 mp, ultracentral (zona Ziridava), et. I, balcon. Telefon 094.784.443. (4866)

Vând apartament 2 camere, decomandate, et. II din IV, zona 300 Mureș, zonă liniștită, contorizat apă + căldură, gresie, faianță, parchet, geamuri+balcon termopan cu marmoră la geamuri, cu garaj, 12500 dolari, ușor negociabil. Telefon 092.734.309. (4896)

VÂNZĂRI APARTAMENTE TREI CAMERE

Vând apartament 3 camere în casă, suprafața 300 mp, zonă centrală, recent renovat, toate facilitățile posibile, intrare auto, foarte bun privatizare, loc depozit, preț informativ 24.000 $. Informații telefon 096 744 099. (4083)

Vând apartament 3 camere cu spațiu comercial. Telefon 514071. (4252)

Vând 3 apartamente Samantha. Informații telefon 093.346.529. (4424)

Vând apartament 3 camere, central, în Nădlac, Piața Unirii, bl. A7, sc. C, ap. 2. Telefon 057-473027 sau 092.572.390. (5927547)

Vând apartament 3 camere, et. I, Micălaca 500, îmbunătățit, contorizat, preț 11.000 USD. Telefon 219802. (4770)

Vând apartament 3 camere, semidecomandate, Vlaicu, 5.800 USD. Telefon 213113, 090 069 779. (4655)

Vând apartament 3 camere, bucătărie, baie, boxă la pivniță, garaj sub bloc, et. I. Telefon 288979, 287518. (4812)

Vând apartament în casă, 120 mp, curte, garaj, str. Gh. Doja. Telefon 210727. (4817)

VÂNZĂRI APARTAMENTE 4-5 CAMERE

Vând apartament 5 camere, Horia, renovat, 45.000 USD. Telefon 270856; 092.257.409. (4163)

Vând apartament 5 camere, Praporgescu. Telefon 093.506.150. (4649)

Vând apartament 4 camere, cu îmbunătățiri și garaj metalic, str. Miorița. Telefon 279993. (4829)

VÂNZĂRI CASE

Vând casă în Pâncota. Informații telefon 281228. (3590)

Vând apartament la casă (2 în curte) 2 camere, bucătărie, cămară, grădină, anexe, zona Grădiște. Telefon 057-232458. (4377)

Vând casă în Șofronea nr. 400, 3 camere, antreu, bucătărie, cămară alimente, gaz, grădină 15 arii și multe anexe. (4529)

Vând casă localitatea Pesac nr. 300, județul Timiș, strada principală, 4 camere și anexe, preț negociabil. Telefon 057-263045, 057-411290, după ora 16. (4537)

Ocazie! Vând parter vilă, 4 camere, plus dependințe, gaz, calorifere, parchet, zonă excelentă, asfaltată, Vlaicu, 12.900 USD. Telefon 092.569.883. (4678)

Vând construcție tip vilă, neterminată, cu teren concesionat 1.600 mp, zona Gai. Telefon 212351, 090 510 946. (4634)

Vând casă cu teren 1.000 mp, zona Spital Județean, toate utilitățile. Telefon 095.890.075. (4717)

Vând (schimb) casă, 2800 mp, plus 3 ha pământ în comuna Mișca. Telefon 092.295.703; 279481. (4591)

Vând casă 2 camere, curte comună, neîntreținută, nedecomandată, str. Praporgescu. Informații telefon 275534. (4707)

Vând casă din cărămidă, stare bună, 3 camere, baie, bucătărie, anexe, grădină, loc neinundabil, str. Ulmului, 18.000 USD. Telefon 213113; 094.559.201. (4655)

Vând casă în satul Pesac, comuna Periam, județul Timiș nr. 335, str. Principală. Casa are 4 camere, hol, coridor mare, închis, beci și mobila existentă, anexă, bucătărie în curte, cămară alimente, garaj și magazie lemne. Telefon 056-382634. (4346)

Vând casă + brutărie (în plină activitate) în Arad, apă, gaz, telefon, satelit, preț 35.000 USD. Telefon 057/275372; 095.534.878. (3664)

Vând casă cu etaj, la parter amenajat magazin alimentar complet, cu mijloace fixe noi, la etaj posibilitate cabinet medical, spațiu gol 3 camere, baie, terasă și spălătorie auto, cu tot cu aparate, curent trifazic, încălzire centrală proprie gaz, vad foarte bun, 65.000 USD. Telefon 092 571 335. (4652)

Vând casă în Sânleani, 4 camere + 2 nefinisate, baie, bucătărie, apă, telefon, gaz (termotecă). Telefon 092.459.403, 45.000 DM. (3526)

Vând casă mobilată și aranjată ultramodern, în Grădiște, principală, str. P. Rareș 101, 800 mp, bună privatizare, cu tot cu mobilă și aparatură, 55.000 $. Telefon 213353. (3865)

Vând casă cu două apartamente și multiple anexe în curte (carmangerie în funcțiune) în Arad str. Vârful cu Dor, preț informativ 75.000 Euro. Telefon 057-282.811; 092.344.714, între orele 8-14. (4582)

Vând casă, str. A. Șaguna 230, preț 22.000 USD. Telefon 282793. (4355)

Vând casă în comuna Sântana, județul Arad. Telefon 462412; 092.238.350. (4703)

Vând urgent casă, tot confortul. Telefon 289910, vizibilă zilnic. (4773)

Vând casă cu grădină + 3 ha pământ în țarină, cu acte în regulă, comuna Bata, sat Țela nr. 39, str. Bisericii. (4370)

Vând (schimb) casă Semlac, grădină mare, 5.000 DM. Telefon 338468. (4823)

Vând casă Săvârșin, pe Valea Troașului, cu teren, fântână, pomi fructiferi, preț negociabil. Telefon 256000, 094 928 511, 090 928 511, 090 069 907. (4830)

Vând casă pe str. Andrei Mureșeanu, ideal privatizare (cabinet). Telefon 092 654 645. (4831)

Vând apartament, et. I, la casă, central, 190 mp, încălzire proprie pe gaz, posibilități de mansardare și extindere, garaj. Nu este cumpărat în baza Legii 112, str. Barițiu nr. 15. Telefon 092 298 298. (f. 2360795)

Vând casă, str. Prunului 76, suprafața 720 mp, trifazic, apă, gaz stradal, intabulare imediată. Informații telefon 231998, str. Prunului nr. 99. (4842)

Vând casă în Aradul Nou, 3 camere, bucătărie, baie, 2 holuri mari, gresie, faianță, încălzire centrală, cablu, telefon, beci, cămară, curte mare betonată, cu vie, grădină mare, pomi fructiferi, cotețe porci, găini și iepuri, preț 17.500 USD, negociabil, casa cumpărată cu Legea 112 sau schimb cu 2 camere bloc + diferență. Informații telefon 057-286346, 092 979 781. (4841)

Vând casă în Vladimirescu, str. Vasile Roaită nr. 30, 4 camere, renovată complet. Telefon 094 565 703. (4854)

Vând 2 case în comuna Macea, la nr. 273 și 982, cu 3 camere, bucătărie, baie + anexe și 1.440 mp, preț 10.000 $, negociabil. Telefon 536290, Macea nr. 273. (4858)

Vând urgent casă mare (2 apartamente a 3 camere) anexe și grădină mare, gaz, multiple îmbunătățiri, zona Pârneava, preț 65.000 $, negociabil. Informații telefon 057-210660 sau 092.999.388. (4887)

VÂNZĂRI SPAȚII

Vând urgent gheretă metalică amenajată, preț convenabil. Telefon 368923, 093 002 538. (4825)

Vând urgent gheretă 21 mp, zona UTA. Telefon 098.234.156. (4419)

Vând spațiu comercial zidit, 38 mp, cu CF, în Piața Miorița și masă de biliard. Telefon 094 618 402. (4297)

Vând gheretă zona Boul Roșu, vad comercial bun. Telefon 094.645.921. (4616)

Vând alimentară (la casă), vad comercial foarte bun. Telefon 214287, după-masă; 092.636.497. (4708)

Vând magazin situat în localitatea Vladimirescu, central. Atenție: marfa la adaos zero, care se compune din: uz gospodăresc și alimentar în valoare de aprox. 15.000.000, utilajele se compun din: vitrină frigorifică, aparat înghețată cu 2 brațe, casă marcat, cântar electronic, utilajele se negociază la fața locului. Telefon 092 249 472. (4644)

Vând spațiu comercial cu casă, complet amenajat, curte, grădină, toate utilitățile. Telefon 214425. (4383)

Vând hale + teren 1.300 mp, central, intrare TIR. Telefon 095 390 304. (4782)

Vând gheretă dotată bar în Piața Miorița, în stare de funcționare. Telefon 276782; 094.216.707. (4886)

VÂNZĂRI TERENURI

Vând 5000 mp teren intravilan, Aradul Nou, apă, agent termic, gaz, curent. Telefon 092.355.963. (3388)

Vând TEREN INTRAVILAN 685 mp, str. Prometeu 2, utilități la stradă. Telefon 092.239.242. (4397)

Vând teren ideal investiții, zona centură-sere. Telefon 095.365.755; 235171. (4557)

Vând urgent teren 633 mp Grădiște, 6.500 $ fix. Telefon 092.606.527; 236021. (4751)

Vând urgent 2,5 ha arabil Ceala. Telefon 531052. (4843)

Vând 1,75 ha teren arabil, în zona CET. Telefon 232876. (4852)

Vând foarte urgent, 4DM/mp, negociabil, teren 11.000 mp, șoseaua centură Oradea-Curtici. Telefon 095.845.586. (4879)

VÂNZĂRI AUTO

Vând Ford Sierra 1987, 1,8 benzină, înscris temporar, 1 an, cu talon, 2000 USD, înscris definitiv, 4000 USD. Telefon 095.357.565. (4695)

Vând Renault 21 Nevada, Diesel, an 1989 + motor Nissan Pickup 2,5, Diesel, nou. Telefon 094 617 979. (4824)

Vând microbus de marfă Mercedes 308 Diesel, înmatriculat, an 1990, înălțat, stare ireproșabilă, adus recent, ofer și variante la schimb cu altă mașină chiar și Dacia + diferență. Timișoara, telefon 056-225901, 094 984 047. (4764)

UTIL! Vând ANVELOPE de autoturism - 250.000 lei, ARO - 350.000 lei, camion - 750.000 lei. Telefon 259339, 094.706.321. (3582)

Vând Opel Record 1,9 an fabricație 1980, înmatriculat, CIV, negociabil, Șimand, nr. 670. Telefon 373142. (4269)

Vindem PIESE ARO, prețuri avantajoase, str. Bogdan Voievod nr. 34, lângă Fabrica nouă de zahăr, zilnic, orele 8-20. Telefon 274297. (4348)

Vând două mașini Fiat Croma, stare bună, cu piese de schimb multiple. Telefon 098 230 485. (4351)

Vând anvelope LKW (camion) folosite și reșapate, ofer garanție. Telefon 278790; 094.174.350. (4388)

Vând mașini Euro III, leasing. Telefon 095.380.320. (4395)

Vând urgent tractor U 650; Dacia 1310 Breck, an 1995. Telefon 318388; 095.636.549. (4458)

Vând Dacia 1310, 1985, stare foarte bună, 1.100 $. Telefon 092.942.743; 218264. (4484)

Vând VW Transporter 8+1 locuri Diesel, 1985, stare foarte bună, 7.300 DM negociabil. Telefon 090.012.124. (4487)

Vând autoturism Suzuki SWIFT, septembrie 2001, sau cedez contract leasing. Telefon 093.202.508. (4491)

Vând Dacia 1310 break, an 1987, CIV, numere noi, stare bună. Telefon 094.254.225.

Vând microbus Citroen C.25, Diesel, persoană fizică, numere noi, CIV. Telefon 314067. (0229958)

Vând VW Vento 1,9 TD an 1993, stare foarte bună. Telefon 287323. (4168)

Vând Opel Kadett Combi 1,3 benzină, 1990, 1000 $ negociabil. Telefon 092.440.508. (4730)

Vând Nissan Sunny 20 DLX, 1993, Diesel, 5 uși, sau schimb cu microbuz 8+1, după 1995. Telefon 092.325.770. (4390)

Vând Dacia Break, vișinie, servodirecție, an 1996. Telefon 091 235 328. (4652)

Vând autoutilitară Volkswagen Transporter, 1982, benzină, Arad, str. Hunedoarei nr. 52. (3590)

Vând Ford Tranzit, an 1986, ladă izotermă, punte dublă pe spate, stare excepțională. Telefon 094.616.315. (3728)

Vând 5 cauciucuri noi Dunlop 165/70/14 C pentru camionetă. Telefon 286523. (4358)

Vând 2 buc. Dacia 1310 Break, în garanție, cumpărate în noiembrie 2001, rulați 4.000 km, preț 3.100 $. Telefon 094.533.504; 095.259.544. (4592)

Vând Renault 21 Nevada Diesel, an fabricație 1989. Telefon 094.577.919. (4442)

Vând Mazda 626 stare bună de funcționare, preț accesibil. Telefon 057-474680. (5927548)

Vând Audi 80 și Audi A4, benzină. Telefon 282793, 094 623 459. (4355)

Vând Dacia 1310, an 1989, stare foarte bună, 1.050 USD, negociabil. Telefon 091 933 917. (4660)

Vând 2 Dacii, una Break, fabricație 1994, originale, preț 3.500 DM/ buc. Telefon 095 633 014. (0229187)

Vând buldozer 650, cu lamă și scarificator, stare bună. Telefon 094 635 400. (4772)

Vând Dacia, CIV, nr. noi, an 81, stare bună, 11.000.000 lei. Telefon 095 880 830. (4802)

Vând 4 jenți Al 15, pentru Audi A4, cu cauciucuri, 100 USD. Telefon 095 880 830. (4802)

Vând Dacia 1300, din 78, numere vechi, făcut motor, tinichigerie, vopsit recent, preț 350 USD. Telefon 263398. (4800)

Vând talon Dacia 1300. Telefon 272475. (4796)

Vând Lada 1500, 550 Eu, stare bună. Telefon 094 604 016, 212642. (4793)

Vând Audi 80 CC 1,6D, persoană fizică 2.000 $, negociabil. Telefon 218317, 095 646 497. (4789)

Vând Opel Astra Caravan, an 1996, motor 1,4 benzină; Opel Astra an 1993, motor 1,6 benzină, recent înmatriculate. Telefon 094 855 473. (4813)

Vând Dacia Nova (1997) în stare foarte bună. Telefon 252451, orele 19-21. (4832)

Vând Dacia 1300, stare de funcționare, CIV. Telefon 090 474 229. (4822)

Vând VW Passat Combi Diesel, 1.600 cmc, an 1986, cu nr. Germania, stare foarte bună. Telefon 090 025 895. (9646637)

Vând Ford Escort Diesel, 4 uși, an 1988, înmatriculat p.f. cu CIV, preț 2.200 $. Telefon 095 635 090 sau 277150. (4845)

Vând Dacia 1300, CIV, VT 2003, 1.250 DM, negociabil. Telefon 095 974 892. (4844)

Vând mașină Mercedes Cobra, stare perfectă de funcționare. Informații telefon 094 621 354. (9639492)

Vând plug PP430. Informații Rădești nr. 16, telefon 315009. (9639493)

Vând rulotă Caravan Tabbert cu toate îmbunătățirile, aragaz, frigider, sistem de încălzire pe gaz, mobilată. Telefon 094 149 737, 090 699 996. (4849)

Vând Mercedes Cobra 200, fabricație 1981, recent înmatriculat prin recarosare, stare foarte bună. Telefon 091.200.811.

Vând piese Bus Volkswagen Transporter, 1989; caroserie (elemente caroserie), 4 cauciucuri 185/14C. Telefon 092.505.866.

Vând Mitsubishi L300 microbus, motor Ford Diesel 1,6 în stare foarte bună, toate actele la zi, 1700 $ negociabil, un motor Fiat Regata Diesel complet 1714 cmc, 300 $, negociabil. Telefon 348060; 094.786.964. (4878)

Vând Mazda 626, 2,0i persoană fizică, stare foarte bună, an 1986, servo, închidere centralizată, geamuri electrice, 4500 DM. Telefon 092.510.985. (4895)

VÂNZĂRI ELECTRO

Vindem: VITRINE frigorifice, CAMERE frigorifice, AGREGATE frigorifice, DULAPURI frigorifice, CONDENSATOARE, VAPORIZATOARE; panouri frigorifice - termoizolante; garanție. Telefon 281384, orele 8-18. (4532)

Ocazie! Avem cele mai mici prețuri la TV COLOR, MAȘINI de SPĂLAT, FRIGIDERE, COMBINE FRIGORIFICE, LĂZI FRIGORIFICE, CONGELATOARE, ASPIRATOARE. Sunați la telefon 259339 sau 094.706.321 și convingeți-vă. (3582)

Stop! Stoc foarte mare de TV COLOR, MAȘINI DE SPĂLAT, FRIGIDERE, COMBINE FRIGORIFICE, ASPIRATOARE, în LIPOVA, foarte ieftin și cu garanție. Telefon 057 - 563027, 094.706.321. (3582)

Vând CASE MARCAT FISCALE, CÂNTARE și PLATFORME ELECTRONICE, NUMĂRĂTOARE de BANI. Telefon 282829; 272727. (32113)

Vând TV color, cele mai mici prețuri, garanție 6 luni. Telefon 057-287404. (4650)

Vând televizoare color, diferite diagonale, teletext, garanție. Telefon 338090, Arad. (4690)

Vând mașini de spălat automate, televizoare color, diferite modele, garanție. Telefon 251392. (4691)

(Continuare în pagina 14)

(Urmare din pagina 13)

Vând CASE MARCAT FISCALE, CÂNTARE ELECTRONICE și CONSUMABILE. Telefon 281188; 211211. (c.96)

Vând mașină spălat automată, televizor color, cuptor microunde, videorecorder. Telefon 214786. (4689)

Vând TV color diagonala 36-66; mașini automate; combine; lăzi și congelatoare frig. Telefon 274600 sau 241355. (4758)

Vând TV COLOR, diferite modele, diagonala 35-80 cm, telecomandă, garanție, MAȘINI SPĂLAT, FRIGIDERE, CONGELATOARE, VIDEO. Prețuri avantajoase. Telefon 275681. (4135)

Vând COMPUTER PENTIUM I, 166 MHz, 32 RAM, HD 1,4, CD ROM, monitor 14' SVGA, tastatură, mouse, 159 $. Telefon 280260.

Vindem COMPUTER PENTIUM I, 133 MHz, 32 RAM, HD 1,2 CD ROM, monitor 14' SVGA, tastatură, mouse, 136$. telefon 280260.

Vând videoproiector cu ecran 3/4 m, 11.500 DM. Telefon 232943. (4528)

Vând case marcat fiscale, sisteme supraveghere video, instalații satelit. Telefon 284900. (4193)

Vând mașină de spălat automată Privileg, model din 2000, 1.200 rot/min. Telefon 093.112.222. (4745)

Vând TV color Nokia 51 cm ecran drept, 4 ani vechime, stare excelentă. Telefon 093.112.222. (4745)

Vând Pentium 166 CD-ROM, super color, 4.700.000 lei, garanție. Telefon 252860. (4750)

Vând frigider, congelator, ladă frig, combină frig, garanție un an. Telefon 210613. (4771)

Vând FRIGIDERE, COMBINE FRIGORIFICE, CONGELATOARE, MAȘINI DE SPĂLAT, TV COLOR, VIDEO, ASPIRATOARE, cu garanție. Prețuri avantajoase. Str. Unirii nr. 4. Telefon 284000, orele 10-18. (4135)

Vând televizoare color, diferite modele, telecomandă, garanție. telefon 219365, 093 380 028. (4847)

VÂNZĂRI DIVERSE

Vând ȚIGLĂ MARSILIA, portugheză, fabricație Sighișoara, 7.800 lei/ buc; BLOCURI CERAMICE 290/240/138, 11.000 lei/kg; OȚEL BETON 9.500 lei/ kg, DEȘEURI MARMORĂ, PRAF MARMORĂ, MOZAIC, 1.000 lei/ kg. Telefon 057-531498, 093 129 182, 093 817 690, localitatea Mâsca nr. 33. (4762)

Vând convenabil cuptor microunde, mașină cusut Veronica, ambalaj bere. Telefon 368923, 093 002 538. (4825)

Vând POMI FRUCTIFERI, TRANDAFIRI, GARD VIU, loc. Dorobanți nr. 86. Telefon 535058, Saruși Iosif. (4666)

Vând NISIP, BALAST, CĂRBUNI, la domiciliul clientului. Telefon 276488; 090.453.811. (4736)

Vând LEMNE FOC, tăiate, esență tare, domiciliu. Telefon 276488; Grădiște. (4736)

Vând LEMNE FOC tăiate, 500.000 lei remorcă de Dacie, la domiciliu. Telefon 090.453.811. (4736)

Vând rolete plastic import 270.000 lei/mp; rolete lemn tei 650.000 lei/mp; obloane mobile din lemn 850.000 lei/mp. Telefon 092.282.380. (1302)

Vând pomi fructiferi, din pepiniera Dorobanți, diferite specii și plante ornamentale, sămânță lucernă. Ing. Cazan, telefon 535001, 094.519.481.

Vând PLASĂ GARD zincată, 19.000 lei/kg, toate dimensiunile; COTURI și BURLANE FUM 25.000 lei/ buc; CUIE, 15.500 lei/ kg; PLASĂ RABITZ 36.000 lei/ kg; SÂRMĂ NEAGRĂ 16.500 lei/ kg; SÂRMĂ ZINCATĂ gamă completă, ELECTROZI SUDURĂ, 45.000 lei, str. Vrabiei nr. 4. Telefon 289997, 094 289 997. (3972)

Vând pomi fructiferi altoiți și ornamentali Magnolia. Informații Cuvin nr. 210, telefon 461064; 094.174.785, familia Oloieru. (3593)

Vând boltari, zgură, beton, pavele. Telefon 095.634.885; 092.621.600; (3579)

Vând NISIP, BALAST, la domiciliu clientului. Telefon 257769. (4277)

Vând UȘI și GEAMURI din LEMN cu sticlă, prețuri de la 500.000 lei. Telefon 256769; 092.239.242. (4397)

Vând ACOPERITOARE FIBRĂ STICLĂ Dacia papuc, 150 Euro. Telefon 256769; 092.239.242. (4397)

Vând NISIP, BALAST, la domiciliu. Telefon 279063. (4421)

Vând 100 oi gestante și cu miei, 4 scroafe cu purcei și 2 gestante. Telefon 090.823.770. (0229956)

Vând POMI FRUCTIFERI și ORNAMENTALI: trandafir, magnolie, tuia. Dorobanți, nr. 475. Telefon 095.839.884, Kiss. (4493)

Vând plasă gard zincată, Micălaca. Telefon 259892. (4420)

Vând dormitor Johana. Telefon 241937 sau 247931, între orele 17-23. (4536)

Vând vaci gestante și cu lapte, iepe gestante și cu mânji. Telefon 093.375.674. (4610)

Vând termoteci noi, 13.900.000 lei, garanție. Telefon 093.463.567. (4706)

Vând făină BL55 în cantități mari, preț 4.500 lei/kg. Informații telefon 090.172.327. (0229185)

Vând LEMNE FOC, ESENȚĂ TARE, la domiciliu. Telefon 214428. (4709)

Vând COLȚARE, CANAPELE, PAT DORMITOR, FOTOLII, noi; convenabil. Telefon 275551, 094 507 339. (4317)

Vând podele de salcâm, diverse dimensiuni, la comandă. Telefon 094.795.530. (4168)

Vând dormitor nou, model rustic, din lemn tei masiv, culoare la alegere. Telefon 287323 seara; 094.795.530. (4168)

Vând dormitor 623 stare foarte bună. Telefon 287323; 094.774.530. (4168)

Vând dormitor vechi de mahon, stare perfectă. Telefon 212469. (4732)

Vând haine second-hand Germania, en-gros, 12.000 lei/kg. Telefon 092.440.508. (4730)

Vând termoteci pe gaz Vaillant, Yunkers, instanturi pe gaz Vaillant, Yunkers, pompe de recirculare, diferite piese de schimb. Telefon 095.245.147. (4740)

Vând LEMNE FOC, NISIP, BALAST, la domiciliu. Telefon 277027. (4748)

Vând LEMNE FOC, NISIP-BALAST, la domiciliu. Telefon 210771. (4748)

Vând LEMNE FOC, NISIP, BALAST, domiciliul clientului. Telefon 214010.

Vând biciclete, televizoare, combine muzicale, mașini cusut, boxe, monitoare computere. Telefon 279582. (4204)

Vând țuică prune, 52 grade, 50.000 lei/ lt; rachiu pere 7 ani vechime, 70.000 lei/ lt. Telefon 338216. (1210)

Vând EUROBOLȚARI TERMOIZOLANȚI cu certificat calitate 300 x 250 x 200, 7.500 lei/ buc, 1mc-500.000 lei. telefon 092 381 750. (4353)

Vând banco-bar, vitrine expunere Italia, mobilier rustic restaurant, mobilier birou, mașină înghețată laborator, lăzi congelat, rafturi, cântare 100 kg și altele. Telefon 057-271879. (4596)

Vând ouă rață, de rasă pentru incubație. Arad, telefon 280667. (4540)

Vând FURAJE COMBINATE și CONCENTRATE pentru animale și păsări, cu calitate garantată și preț accesibil. Arad, telefon 057-280667. (3327)

Vând rolete plastic, import, uși și geamuri. Telefon 095.380.320. (4394)

Vând arce de solarii și sere mici. Telefon 090.069.934. (3943)

Vând juninci gestante luna 8, roșii și negre, 15-20 milioane. Informații Arad, telefon 280667. (4540).

Vând BOLȚARI TERMOIZOLANȚI, diferite dimensiuni, foarte convenabil. Telefon 275551,094 507 339. (4317)

Vând lambriuri brad, 68.000 lei/ mp, parchet brad, 150.000 lei/ mp, folie solar, 38.000 lei/ kg. Telefon 231958. (4808)

Vând Mercedes Cobra 300, Diesel; Mercedes SEL Diesel. Vând banzic de tăiat bușteni și tâmplărie. Vând trăsură, birjă. Telefon 285238. (4804)

Vând porc gras, Covăsânț nr. 540. Telefon 385145. (4786)

Vând BCA, blocuri ceramice, țiglă 10 modele, uși, ferestre, pal, placaj, PFL, bitum, carton asfaltat, plăci azbociment, cărămidă import Ungaria Porotherm, plăci rigips, etc; str. Pădurii, nr. 69. Telefon 211272. (3623)

Vând combină recoltat știuleți, tocător tulei și alte utilaje agricole, grâu panificație. Telefon 216472; 095.180.201. (2289)

Vând frigider, 2.500.000 lei, 3 instant pe gaz, pentru apă caldă, de la 1.500.000-2.500.000 lei, garanție. Telefon 095 880 830. (4802)

Vând mașini de cusut piele, cu triplu transportor Tehnometalica. Telefon 094 617 979. (4824)

Vând femelă Rottweiler, gestantă cu pedigree și căței cu pedigree. Telefon 094 583 640. (4846

Vând plug, 2 trupițe, semănătoare păioase pentru tractor de

Ziarul „Adevărul" angajează
VÂNZĂTORI STRADALI
Câștiguri tentante
Informații: Redacția „Adevărul" B-dul Revoluției 81, cam. 13, între orele 8,00 - 14,00

De vânzare: disc suspendat pentru tractor agricol 445, prășitoare pe cinci rânduri. Vând casă mare din cărămidă în localitatea Zăbalț nr. 167 + 5,5 ha teren arabil, familia Mișcu Nicola. Telefon 562632. (4325)

Vând foarte ieftin 3 acordeoane marca Hohner, două de 120 basi, roșu, unul 48 alb. Vând casă la Timișoara, stil vilă, 4 camere, baie, telefon, gaz, preț foarte mic, ofer și variante la schimb cu mașină + diferență. Telefon 056-225901, 094 984 047. (4764)

Vând remorcă 5 to + plug 3 capuri din țeavă și știraf tractabil și după tractor. Informații telefon 095 334 289. (9646636)

Vând moară de grâu, în clădire cu etaj, capacitate 800 kg/ oră, cu instalații din Germania în stare foarte bună, la Variașul Mare, anexe: o casă, un loc de casă și 2 ha de grădină. Telefon 276957, 256195, internet.www.mill.home.ro (4734)

Vând termostate pentru incubatoare mari și mici, calitate și precizie germană. Telefon 284645. (4726)

Vând dulap, pat, frigider, aragaz, second hand. Telefon 348156 sau 092 294 842. (4749)

Vând sticle pentru bere, bidoane aluminiu 25 lt, vană fontă nouă. Telefon 095 633 014. (0229187)

Vând colțare, canapele. Telefon 286069, 094 604 016. (4793)

PUI DE ȘIRIA! Vindem populației, în limita stocului, la ferma PRODAGRO CETATE din ȘIRIA, vineri, 22 februarie 2002, sâmbătă, 23 februarie 2002, PUI VII DE CARNE de o zi, respectiv PUI VII DE CARNE de circa 200 gr și peste 1 kg. Informații telefon 094.577.826. (4797)

Vând garaj metalic autorizat Alfa. Telefon 277071, 090 207 067. (4811)

CUMPĂRĂRI TERENURI, IMOBILIARE

Cumpărăm teren arabil pe teritoriul comunelor Pecica, Semlac, Șeitin, Pereg, 800-1.200 DM/ha. Informații telefon 093.199.652; 091.243.911; 057/468959. (4677)

Cumpăr hală de producție de aproximativ 2000 mp, cu teren aferent de 1-2 ha. Telefon 094.204.010; 059 - 266215.

Cumpăr garsonieră, confort I, central, etaj I - parter. Plata pe loc. Telefon 214511; 093.455.200. (4209)

Cumpăr apartament 1 cameră, în bloc de apartament, ofer prețul pieței. Telefon 090 069 779. (4655)

Cumpăr apartament 2 camere, decomandat, în centru, UTA, Micălaca 300 sau Miorița. Telefon 094 559 201. (4655)

CUMPĂRĂRI ELECTRO

Cumpărăm cartușe consumate pentru imprimante și copiatoare. Telefon 092.783.787. (1586)

Cumpăr INCUBATOR performant pentru 300-500 ouă. Telefon 094.115.982.

CUMPĂRĂRI DIVERSE

Cumpărăm vaci și juninci. Telefon 250866; 095.681.191. (4766)

Cumpăr vaci, vițele, tauri. Telefon 288968, 092 941 123. (1201)

Cumpăr deșeuri de fier vechi, cantități mari, prețuri mari. Telefon 093.404.010. (1513)

Cumpăr porumb boabe și știuleți, grâu, orz. Plata pe loc. Telefon 094.784.568; fax 274833. (3940)

Cumpăr documente vechi: vederi, plicuri, timbre, tablouri, porțelanuri vechi; plata pe loc. Telefon 091.883.605. (4481)

Cumpăr bovine pentru sacrificare. Telefon 274744; 094.294.666; 095.624.006. (3992)

Cumpăr vaci adulte și tineret bovin, peste 300 kg, plata pe loc. Telefon 094.433.112. (4559)

Cumpăr porci, plata pe loc. Telefon 095.256.060. (4559)

Cumpăr gheretă comercială în zona UTA. Telefon 094.183.391. (4704)

Cumpăr porumb, cantități mari, preț avantajos. Telefon 095 645 166. (2194)

Cumpăr disc GD 2,2 pe roți în stare bună de funcționare. Telefon 095 973 573. (9646638)

Cumpăr cazan încălzire centrală, pe lemne și cărbuni, preferabil boiler incorporat, de putere mică. Telefon 057-562848 sau 092 192 105. (4779)

CERERI ȘI OFERTE DE SERVICII

SALON DE LUX angajează TINERE sexi pentru masaj erotic. Telefon 092.600.452. (4609)

FIRMĂ de cămăși, angajează TEHNOLOG cu experiență, personal calificat pe mașini simple și lucru manual. Se oferă: salar atrăgător, bonuri masă, premii lunare, abonament transport. Telefon 253062. (4566)

EURO STIL angajează ȘOFER categoria C, minim 3 ani vechime. Telefon 057 - 270930. (4485)

Firmă, angajează AGENȚI pentru DISTRIBUȚIE GRAVURI. Telefon 349922. (4719)

Angajăm PERSONAL cu aptitudini pentru meseria de BIJUTIER. Telefon 278716; 094.589.978. (4752)

SOCIETATE COMERCIALĂ angajează VÂNZĂTOARE pentru alimentară. Telefon 280110; 093.169.998. (4565)

SOCIETATE COMERCIALĂ angajează VÂNZĂTOR și GESTIONAR (cunoscător limbă italiană). Telefon 250580. (4775)

SC ANDROMEDA SERVICE SRL angajează EXCAVATORIST. Telefon 256858, 093 340 082. (4721)

Angajăm CONFECȚIONERE la mașini liniare și triplok. Acordăm tichete de masă, str. Artileriei nr. 1, telefon 256585. (4705)

Angajăm DEPANATORI RADIO-TV. Telefon 057-214546 și 093 284 028. (4629)

Angajez VÂNZĂTOARE gheretă. Telefon 095 252510, 057-277113. (4805)

Angajăm DIRECTOR TEHNIC cu pregătire de inginer construcții civile și industriale. Relații telefon 096 700 987. (4807)

Angajez VÂNZĂTOARE cu experiență pentru magazin alimentar. Telefon 289300. (4798)

Angajăm, cu carte de muncă, FEMEI pentru bar și bucătărie, Restaurant PALLAS, Calea Timișorii 178. (4795)

MAGAZINUL „MATHILDE", confecții femei, comandă, angajează CROITORESE. Telefon 281827, orele 9-18. (4792)

FIRMĂ IMPORT angajează persoană cunoștințe de contabilitate și calculator, experiență minimă 2 ani. Telefon 237002. (4787)

CONTACT PLUS angajează TEHNICIAN (INGINER) SERVICE tehnică de calcul și TEHNICIAN pentru instalări sisteme de alarmă. Telefon 289070. (4784)

SC RAFAELLO ANTREFRIG BUCUREȘTI SRL, angajează AGENT COMERCIAL ȘOFER DELEGAT, cu garanție imobiliară pentru ARAD. SALAR ATRACTIV. Telefon 092 660 189, 057-255023. (4780)

PRIMĂRIA CONOP organizează concurs în ziua de 4 martie, orele 10, la sediul Primăriei, pentru ocupare post TEHNICIAN TOPOGRAF. Informații telefon 562053. (9396192)

Angajez VÂNZĂTORI magazin alimentar, Bujac, str. Petru Maior nr. 1/8. (4816)

Angajăm BARMAN (fete) pentru bar. Telefon 090 826 067. (4827)

MARMOREX angajează CIOPLITOR marmură și TINERI (între 22-32 ani) pentru recalificare prelucrarea marmurei. Telefon 057-272445. (4867)

Firmă de distribuție materiale pentru finisaje în construcții, cu sediul în Timișoara, angajează REPREZENTANT VÂNZĂRI pentru ARAD. Se oferă condiții deosebite de colaborare. Cerințe: studii medii sau superioare; 2 ani experiență în activități similare; abilități de comunicare și negociere; rezistență la condiții de stres; permis de conducere categoria B; cunoștințe de operare pe calculator (MS Office). C.V-urile se primesc prin fax, la 056-284096, în perioada 20 februarie-1 martie. (4871)

SOCIETATE COMERCIALĂ angajează INGINER MECANIC, specializare hidraulică. Interviul va avea loc în data de 22.02.2002, în Arad, str. Renașterii nr. 92, la ora 9,30. (4884)

PRESTĂRI SERVICII

ȘCOALA de ȘOFERI „BELC" completează seria începută, categoriile B, C, C + E, D. Casa Sindicatelor, telefon 230004, 381811, 094.938.335. (4133)

Execut: FAIANȚĂRI, GRESIERI, ZUGRĂVELI, GLETUIELI, VOPSITORII, TENCUIELI. Telefon 090 839 560.

(Continuare în pagina 15)

(Urmare din pagina 14)

REPAR IEFTIN: frigidere, congelatoare, garanțial, deplasare-constatare gratuită. Telefon 092 417 397. (4755)

INSTALATOR SANITAR autorizat metrologic, montez, sigilez CONTOARE APĂ apartament, instalații sanitare. Telefon 531373. (4797)

SILDOR PROD, reparații - vânzări: FRIGORIFICE. Vânzare - montaj: AER CONDIȚIONAT. Telefon 270622. (c.)

Școala de șoferi col. RUSU LUCIAN face înscrieri. Telefon 283696. (4164)

S.C. TERMOTEX S.R.L.
ARAD, Str. O. Goga nr. 48
Tel. 057-250.529,
095.257.527,092.437.526

EXECUTĂ:
- construit sobe teracotă
- curățat coșuri fum
- verificări aerisiri gaze la asociațiile de locatari
- construit șeminee cu foc deschis
- demontat antene TV la asociațiile de locatari
- reparații generale construcții (instalații sanitare, gaze, electrice)

REPAR termoteci, aragaze, arzătoare automatizate, electrocasnice. Telefon 348060, seara. (4878)

IFIM execută HIDROIZOLAȚII. Vinde membrană hidroizolantă, import ITALIA. Telefon 253036, 092 275 563. (4715)

DAMAR repară mașini spălat automate, import, românești. Telefon 270518, 090 869 274. (4760)

AUTOMATIC SERVICE repară mașini spălat automate, domiciliu. Telefon 259146, 094 241 398. (4768)

Înscrie-te la Școala „IRIMIA". Informații, zilnic, după ora 20, ARAD - telefon 286602, 272684; CHIȘINEU-CRIȘ - 523050; LIPOVA - 562626. (3856)

„SPIRU HARET", cursuri calificare, diplome Ministerul Învățământului: MASEURI, FOTOMODEL-MANECHIN. Telefon 280967. (1568)

RENOVĂM LOCUINȚE: tencuieli, gletuieli, vopsitorii, lavabile, faianțări, rigipsuri. Telefon 262692. (4837)

TREPTE, PERVAZE, PULTURI BUCĂTĂRIE și BARURI, BALUSTRADE, ȘEMINEURI, etc. din GRANIT și MARMURĂ, import Italia și indigene, execută la COMANDĂ, „MARMOREX", Calea A. Vlaicu 271, lângă RAR. Telefon 057-272445. (4867)

DIVERSE

NOU ÎN ARAD! S-a deschis CABINETUL DE TRATAMENTE COMPLEMENTARE „REMEDIA" care vă stă la dispoziție cu activități de: reflexoterapie, magnetoterapie, masaje, cromoterapie, meloterapie și aromoterapie, MICĂLACA, bl. 332, ap. 1. Telefon 368183. (4861)

Mă numesc EVA, sunt din Sebiș, mulțumesc doamnei AURELIA ARDELEANCA, pentru că mi-a dezlegat CUNUNIA și CĂSĂTORIA. Acum sunt mulțumită și foarte fericită. Telefon 093.924.535. (4883)

Sunt Ionescu Ramona, am 35 ani, mulțumesc TAMAREI că mi-a dezlegat cununia și m-a ajutat să îmi găsesc o slujbă, sunt fericită. Telefon 368624, 093.421.156. (4747)

Andreea din Pâncota. Aduc sincere mulțumiri doamnei ZENA VALERIA, pentru că mi-a vindecat băiatul de patima beției. Apelați la ea, dezleagă cununii, scoate argintul viu, vindecă impotența, epilepsia, gelozia, face de spor și talismane, cea mai puternică. Ea lucrează cu Magia albă, rezolvă cazuri de la prima ședință. Sunați la 057-231892, 094 288 220. (4809)

LABORATOR DENTAR - P.F. ZIELINSKI, str. Caragiale nr. 5, solicită prelungirea autorizației de mediu. Eventualele contestații se depun la Agenția de Protecția Mediului Arad, Bd. Dragalina nr. 16. (4803)

Iuliana din Ungaria, aduc mii de mulțumiri doamnei, EMMA, din Arad, că m-a vindecat de argintul viu. Telefon 242615. (4893)

Solicit ÎMPRUMUT cu 5% lunar. Telefon 057-277884, 094 394 607. (4811)

Celebra tămăduitoare VALENTINA, se află în Arad, la cererea cetățenilor. Are o mare putere de vindecare de la prima ședință. Dezleagă cununii, scoate argintul viu, vindecă epilepsia, beția, impotența, ajută în afaceri și multe altele. Telefon 091 564 457, 263287. (4851)

Căutăm PERSOANĂ (pomicultor) cu experiență, avem de tuns și altoit cca 20 pomi fructiferi. Telefon 287623. (4876)

SC MIMOZA SRL cu sediul în Arad, Bd. Revoluției nr. 23, solicită autorizație de mediu pentru magazin alimentație publică cu producție, aceeași adresă. Eventualele contestații se depun la Agenția de Protecția Mediului Arad, Bd. Dragalina nr. 16. (4819)

CITAȚII

Popa Eugen, în calitatea de curator al numitei VARGA ANA MARIA și în calitate de reclamantă, în dosar civil nr. 10.250/2001 aflat pe rolul JUDECĂTORIEI ARAD, cu termenul de judecată la data de 28 februarie 2002, îl citez în calitate de pârât, pe numitul VARGA ISTVAN, născut la 08.08.1968 în Timișoara, fiul lui Varga Istvan și al Berta Eszter. (4826)

TURISM

AMAD TOURISTIK efectuează transport internațional SPANIA, ITALIA, PORTUGALIA, FRANȚA, GERMANIA, cu autocare moderne. Asigurări medicale. Rezervări zilnic, Arad, str. Cloșca, nr. 2, telefon 057 - 254453; 094.969.742. (3252)

ÎNCHIRIERI

Ofer spre închiriere spațiu comercial, 200 mp, zona I. Telefon 348032; 091.649.497. (4742)

Închiriez spațiu comercial amenajat, 60 mp, str. I. C. Brătianu (fosta 30 Decembrie). Telefon 094.555.686; 095.235.065. (1752)

Oferim spre închiriere SPAȚII COMERCIALE pentru magazine, depozite, producție. Telefon 281036. (c.)

Caut să închiriez apartament 3-4 camere, ultracentral. Telefon 093.640.592. (4490)

Ofer spre închiriere garsonieră centrală, mobilată. Informații telefon 310197. (4696)

Închiriez spații de producție și depozitare, pe trei amplasamente în municipiul Arad. Telefon 092 253 173, 057-270540. (3861)

Închiriez și vând spații comerciale în Lipova (centru). Telefon 092 253 173. (3861)

Închiriez (ofer) apartament 2 camere central, tot confortul. Telefon 274024; 094.546.579. (4735)

Închiriez spațiu 350 mp, cu apă, gaz, telefon, grup sanitar, acces tir. Telefon 094.824.637. (4741)

Ofer spre închiriere garaj zidit, Piața Spitalului județean. Telefon 228663, 093.211.122.

Închiriez garsonieră mobilată pe termen lung, gaz, contor apă, preț 50 $/lună, anticipat 1 lună, ocupabilă 1 martie. Telefon 090.172.327. (0229189)

Închiriez hotel, restaurant, bar de zi, bar de noapte, mobilat, toate dotările, situat în Pecica, șoseaua principală nr. 1044 - sau orice alte activități - 600 Eu/ lună. Telefon 250533, 094 170 427. (4380)

Ofer închiriere apartament 2 camere, confortabil, contorizat, Vlaicu, 100 USD. Telefon 274245. (4363)

Doresc să închiriez apartament cu 2 camere, zona Vlaicu, pe termen lung, cu posibilități de cumpărare. Telefon 092 660 189. (4781)

Închiriez (ofer) apartament 2 camere, stil occidental, mobilat super, et. I, zonă centrală. Telefon 237533. (4783)

Caut urgent să închiriez 1-3 camere (ne)mobilat, ofer 50-100 dolari. Telefon 210555. (4870)

Ofer pentru închiriere apartament (ne)mobilat. Telefon 210255. (4870)

SOCIETATE COMERCIALĂ caută pentru închiriere SPAȚIU COMERCIAL central, 100-200 mp. Telefon 098.10.30.62; fax 01.236.2004. (f.)

PIERDERI

Pierdut certificate trezorerie seriile A1 056159 - D nr. 1103822, eliberate de Trezoreria Lipova, pe numele Tomescu Gheorghe. Le declar nule. (9396191)

Pierdut carnet de șomaj nr. 66260/28.12.2000 eliberat de AJOFM Arad, pe numele Tisza Istvan. Îl declar nul. (4835)

Pierdut autorizație nr. 256839 A.F. RUBEN eliberată de Consiliul Județean Arad, în 29 02 1996. O declar nulă. (4836)

Pierdut carnet de asigurat eliberat de CAS Arad pe numele Keil Anastasia. Îl declar nul. (4873)

Pierdut carnet de asigurat eliberat de CAS Arad pe numele Keil Iohan. Îl declar nul. (4874)

Pierdut carnet șomaj eliberat de AJOFM Arad pe numele Avrămescu Mariana. Îl declar nul.(4905)

† SERVICII FUNERARE †

OFERTĂ EXTRAORDINARĂ !!!
SERVICII FUNERARE RO-STYL COMP,
str. M. Eminescu nr. 22,
telefon 214422 și 094.690.121.

Singura firmă din Arad care vă înțelege durerea și este alături de dumneavoastră, oferind **GRATUIT** clienților care apelează la serviciile noastre:
- garnitură de mătase perforată pentru sicriu sau 20% reducere pentru altă garnitură
- transport la domiciliu (în oraș).

Sicrie de calitate, preț de producător. Plata și în rate! (c.)

SC „IN MEMORIAM" SRL
str. EMINESCU nr. 4
(ATENȚIE, vizavi de CINEMA MUREȘUL)
Tel. 057-211929, 093.343.964
str. ORIZONTULUI nr. 9A (Bujac)
oferă SERVICII FUNERARE COMPLETE - NON STOP.
Sicrie-modele multiple (simple-lux), sicrie import ITALIA, ACCESORII. Intermediem COLACI, COLIVĂ etc.
ÎMBĂLSĂMĂM GRATUIT (formolizat).
TRANSPORT ÎN ORAȘ GRATUIT
SERVICII: SPĂLAT, ÎMBRĂCAT
PLATA ÎN RATE.
Transport INTERN - INTERNAȚIONAL

† DECESE †

Cu adâncă durere în suflet anunțăm trecerea în lumea celor drepți a iubitei noastre soție, mamă, bunică, mătușă, cumnată și soacră,
BĂȘCĂRĂU FLORIȚA.
Înmormântarea va avea loc azi, 19 februarie 2002, ora 13, de la domiciliul din localitatea Rădești. Dumnezeu s-o odihnească în pace! Familia îndoliată.

Cu durere anunțăm încetarea din viață a tatălui și bunicului nostru,
HARMATH GHEORGHE.
Înmormântarea va avea loc la ORADEA, miercuri, ora 13. Familiile îndoliate: Popa Ibolya și Harmath.

Cu adâncă durere anunțăm încetarea din viață a scumpului nostru soț, tată, socru, bunic, unchi și cumnat
PERVA DIMITRIE,
născut în satul CIL. Înmormântarea va avea loc miercuri, 20 februarie 2002, ora 13, de la Capela Cimitirului Eternitatea Arad. Familiile în veci îndoliate: PERVA, KOTTA, FRUNZĂU, CIUCUR, URSU și JELER.

† CONDOLEANȚE †

Ne luăm un ultim rămas bun de la cel care ne-a fost un bun coleg și prieten
ȚEȚ AUREL.
Sincere condoleanțe familiei îndoliate. Colectivul SNP PETROM SA, Sucursala PECO Arad. (4898)

Suntem alături de colega noastră SUCIU IOANA, în greaua încercare la pierderea mamei sale. Colectivul de la SC RO SERVICE INT. SRL. (4794)

Sincere condoleanțe colegei noastre MĂRIOARA MOȚ. Colectivul SC LELIA SRL. (4798)

Mulțumim tuturor celor care au fost alături de noi și în mod special conducerii și colegilor SNP PETROM ARAD la marea durere pricinuită de dispariția fulgerătoare a celui care a fost
MITRU ZOMONICER.
Familia îndoliată. (4860)

Cu regrete ne despărțim de vecinul nostru,
ȚEȚ AUREL,
plecat fulgerător dintre noi. Sincere condoleanțe soției îndoliate. Locatarii blocului B19, sc. A. (4864)

Mulțumim pe această cale preoților CUȚARU, HORNEA, NICOLAU DAN, NICOLAU MIRCEA, rudelor, prietenilor, vecinilor, credincioșilor din parohia Gai care au participat la înmormântarea celei care a fost cea mai iubită, bună și harnică mamă, bunică, soacră,
DAVID ANA,
născută în Mișca-Vânători. Familia. (4865)

Mulțumim din adâncul sufletului familiei doctor OLARIU CODIN, cardiologi, pentru dragostea, răbdarea, priceperea și vorbele calde cu care au căutat să aline suferința celei mai dragi mame,
DAVID ANA.
Dumnezeu să vă răsplătească! Familia. (4865)

Suntem alături de dumneavoastră, doamna DORINA ZOMONICER și rugăm pe bunul Dumnezeu să vă ajute să treceți peste această grea încercare când mult prea devreme v-ați despărțit de soțul iubit. Colectivul Centrului de Plasament Ineu. (9646692)

† COMEMORĂRI †

Veșnică pomenire părinților noștri:
BORCUȚA SOFIA și BORCUȚA IOAN,
care au trecut în lumea drepților, în urmă cu 5 ani. Dumnezeu să-i ierte și să-i odihnească în pace! Familia Borcuța Pavel și Voichița. (4601)

Azi, 19 februarie, ar fi trebuit să-i spunem mamei noastre dragi,
BOTESCU MAGDALENA,
un călduros „La mulți ani!" dar soarta a vrut să fie altfel. Dumnezeu te-a luat la El pentru bunătatea ta și pentru că te-a iubit. Nu putem decât să-ți punem flori la tristul tău mormânt și să rugăm pe bunul Dumnezeu să te odihnească în pace. Te vor plânge mereu, copiii tăi iubiți: Mircea cu soția Rodica, Stela cu soțul Ioan și Elena cu soțul Serafim. (4767)

Azi, ar fi trebuit să-ți spunem „La mulți ani!" bunica noastră dragă,
BOTESCU MAGDALENA,
Dar noi venim, la un mormânt păzit de-o cruce/ Acolo dorul bunicii noastre ne duce/ La cruce să-i aprindem lumânare/ Și pe mormânt să-ți mai sădim o floare/ Odihnește-te în pace, suflet blând/ Te rugăm să ne veghezi și-acum/ Pe cei ce-am fost odată viață din viața ta/ Nepoții tăi dragi, ce nu te vor uita niciodată. Mia cu soțul Nicușor, Dana cu soțul Nelu și copiii Flavius și Alexandra, Claudiu cu soția Alina, Ioana cu soțul Teodor. (4767)

Cu adâncă durere anunțăm împlinirea a doi ani de la decesul lui
BOIAN FLORE,
din Șimand. Soția, copiii și nepoții. (4785)

Se împlinesc 6 săptămâni de la încetarea din viață a
prof. TELBIS MARGARETA,
iubită soție, mamă și bunică. Familia adânc îndurerată: soțul TELBIS GHEORGHE, fiica LAURA, ginerele GYULA și dragii nepoți: Robert și Andreea. (4853)

CIOCAN DANIELA,
astăzi e un an/ De când m-ai părăsit/ De când al tău chip drag/ Eu nu l-am mai privit/ Și-acum pe-al tău mormânt pun un trandafir/ Și-l stropesc cu lacrimi/ Și multe amintiri/ Tu vei rămâne veșnic/ În sufletul meu/ Te voi iubi mereu/ Amintirea ta va fi eternă în sufletul meu". Sora ta CORINA. (4880)

SATLINE

A DESCHIS RESTAURANTUL

În ARAD, STR. ION ANTONESCU 2-4, BL. M7 - PARTER (Piața Mihai Viteazul)

PROGRAM ZILNIC 12 - 24 REZERVĂRI TEL. 228.616

LA PLAZZA

Coca-Cola, Numarul 1 in lume in domeniul producerii si comercializarii bauturilor racoritoare, va ofera posibilitatea de a lucra intr-un sistem cunoscut si apreciat in intreaga lume.

Suntem interesati in a completa echipa noastra din Arad cu postul de:

AGENT DE VÂNZĂRI ȘI DEZVOLTARE A PIEȚEI

Cerinte:

- **studii superioare;**
- **experienta in vanzari ar fi un avantaj;**
- **carnet de conducere categoria B;**
- **preferabil varsta maxima 30 ani;**
- **disponibilitate la program prelungit.**

Persoanele interesate sunt rugate sa trimita pana la data de 21 februarie 2002 un Curriculum Vitae insotit de o scrisoare de intentie la adresa:

S.C. Coca-Cola HBC Romania S.R.L.
Calea Torontalului DN6, km6, Timisoara cod 1900, judetul Timis,
Departamentul Resurse Umane, Tel: 056.306700, Fax: 056.200099.

Numai candidatii selectionati vor fi contactati pentru interviu. (2360740)

CAMERA DE COMERȚ ARAD

ORGANIZEAZĂ URMĂTOARELE CURSURI:

- Inițiere în utilizarea calculatoarelor și birotică (Windows, Word);
  Program: dimineața 8-12, după masa 16-20
- Contabilitate și aplicații pe calculator;
- Contabilitatea microintreprinderilor și aplicații pe calculator;
- Limbi străine (engleză, italiană, franceză, germană);
- Brutar, vânzător, cofetar-patiser;
- Noile reglementări în domeniul contribuțiilor la Bugetul de Stat și de Sănătate;
- Declarant vamal.

Informații suplimentare la sediul CCIA Arad, str. Cloșca nr. 5, camera 31, etajul 2. tel: 057-208807; 208808. (c. 62)

S.C. DUOTEX COMPANY SRL
str. Pădurii nr. 91 A, Arad

- colaborator al unei importante firme germane având ca obiect de activitate confecții bluze damă

ANGAJEAZĂ

CONFECȚIONERE - mașini de cusut simple
- mașini de surfilat
- mașini de cusut automate

OPERATORI - mașini de călcat

Experiența în domeniu constituie un avantaj.

Cei interesați sunt așteptați la sediul firmei din strada Pădurii nr. 91A, începând de luni, 25 februarie 2002.

Informații la telefoanele: 093-249.699, 092-251.561. (C.A.)

SUNTEȚI O PERSOANĂ:

- Dinamică și comunicativă?
- Cu cunoștințe Pc (Word, Exel, Internet)?
- Cu cunoștințe fluente de limba engleză?

Agenția de turism BUSINESS JET vă poate oferi condiții atractive de muncă și salarizare

Trimiteți C.V. la E-mail: GEEA@ARAD.RO
SAU Fax: 284.010 Inf. la tel: 282.466. (2360774)

S.C. ICIM ARAD S.A.
cu sediul în Arad, Cl. A. Vlaicu nr. 57,

angajează **ARTIFICIERI DE SUPRAFAȚĂ** autorizați.

Informații la sediul societății sau la telefon 289650, 289652. (9396902)

Marea Tămăduitoare Rada

Venită în Arad la cererea oamenilor ce au nevoie de ajutorul ei.

Cu puterile sale miraculoase rezolvă cele mai grele cazuri, impotența, lecuiește de betie, împreunează pe cei despărțiți, aduce spor în afaceri, lecuiește de gelozie, de frică, durerile de stomac, de cap, anumite boli de piele, psoriazis, eczeme și multe altele.

Alizeea din Oradea mulțumesc d-nei Rada pentru că mi-a adus soțul înapoi. **092.888.849.**

Iancu mulțumesc d-nei Rada pentru că m-a vindecat de psoriazis. **092.888.849.**

Elvira din Timișoara mulțumesc din suflet d-nei Rada pentru că mi-a adus fiul acasă în sânul familiei după o lungă despărțire. **092.888.849.**

Miruna din Satu Mare mulțumesc d-nei Rada pentru că mi-a dezlegat cununiile ce le aveam legate. **092.888.849.**

Marin din Zalău mulțumesc d-nei Rada pentru că mi-a adus soția înapoi. Din cauza geloziei mele era să-mi pierd femeia ce o iubesc cel mai mult pe lume datorită d-nei Rada căreia țin să-i mulțumesc pe această cale. Soția mea s-a întors la mine și eu sunt cel mai fericit bărbat. **092.888.849.**

(9396901)

PRIN MAGAZINELE SC BENDEA SRL

situate în Arad, B-dul Revolutiei Nr. 26-30, tel. 231.853,
str. Liviu Rebreanu Nr. 68, tel. 250.905
str. Eftimie Murgu colt cu Pădurii, tel. 228.966

Program zilnic 9 - 17,00
Sâmbătă 9 - 13,00

VINDE LA CELE MAI AVANTAJOASE PRETURI:

- *Materiale de construcții (ciment, var, BCA, rigips, oțel beton) membrane izolatoare, plasă rabitz, plasă gard, polistiren expandat plăci azbociment, cuie, sârmă*
- *Tablă zincată, cutată și neagră și decapată*
- *Instalații sanitare și accesorii pentru încălzire, vopsele și adezivi, vată minerală*
- *Baterii import (Italia)*
- *Căzi cu hidromasaj, dulapuri baie Elveția*
- *Calorifere aluminiu, calorifere oțel, cazan pentru încălzire pe gaz, boilere electrice, boilere pe gaz.*
- *Toată gama de țevi, fitinguri și garnituri*
- *Parchet lamelar, lambriuri toate culorile*
- *Faianță și gresie diferite modele, culori*
- *Tavan casetat AMS import Austria*

VÂNZĂRI ÎN 36 RATE

AVANS 0

(2360750)

PROMOȚIONAL FOLIE SOLAR

MOBILA ȘI BINALE MB PRODUCE SI MONTEAZA USI SI FERESTRE DIN PVC CU GEAM TERMOPAN

GEALAN GERMANIA

CALITATE SI PRET DE EXCEPTIE ! COMPARATI INAINTE SA COMANDATI ! ARAD , TEL. 281185 , 281515

BANCA "TRANSILVANIA" S.A.
SUCURSALA ARAD,
Str. Unirii nr. 5-7,
Tel. 057/283.122
CREDIT TURISTIC
PE CARD MAESTRO
43 % P.A.

ADEVĂRUL

Cotidian independent Arad

Anul XIV, nr. 3538

Miercuri, 20 februarie 2002 • 16 pagini • 4000 lei • e-mail: adevarul@arad.ro; adv.pub@arad.ro

BRAT Publicație auditată în semestrul II 2000 — Tiraj mediu zilnic vândut: 33.205

WEST BANK
CARDINE BANKING GROUP
ARAD, B-dul Revoluției nr. 88
Tel: 284.888, Fax: 285.202
Dobânzi depozite persoane fizice
(suma minimă 500.000 lei)
1 lună 30%
2 luni 31%
3 luni 32%

DIALOG ȘI LUPTĂ POLITICĂ

Comportamentul democratic pătrunde cu mare greutate în mintea și atitudinea clasei politice românești. În primul rând din cauza educației, în general și, în al doilea rând, din cauza educației politice, în special. Ideea partidului unic, adânc înrădăcinată în mintea oamenilor, dar mai cu seamă în mintea celor care au activat politic în timpul dictaturii comuniste, nu se putea să nu lase urme în comportamentul politic al clasei politice românești. Saltul de la dictatură la democrație este enorm și învățarea comportamentului democratic presupunea ștergerea din atitudine a reziduurilor generate de dictatură. De-abia apoi se poate vorbi de o altă învățare și anume educarea în spiritul democrației.

Cel mai greu de asumat în comportamentul democratic este învățarea dialogului și a toleranței. Obișnuit cu comportamentul dictatorial, fostul politruc, devenit azi om politic, sau chiar și omul nou care nu a avut funcții politice, dar care s-a contaminat vrând-nevrând de comportamentul dictatorial, nu acceptă că în lume ar mai putea exista alte opinii decât cele pe care le promovează el. Intoleranța duce în mod automat la refuzul dialogului. Pentru intolerant nu există argumente. El le are pe ale lui și nici măcar nu le mai ascultă pe ale altuia. Iar dacă întâmplător participă la un dialog, căci democrația obligă la dialog, el ascultă, dar nu aude. După mai bine de un deceniu de democrație, lipsa dialogului politic este evidentă. Aproape în majoritatea cazurilor dialogurile politice se transformă în certuri și în discuții în care elementul logic, rațional este depășit de umori și atitudini emoționale.

Iar când în joc este lupta pentru putere, firavele elemente existente totuși și în dialogul politic românesc dispar fără urme. Discuția se mută din sectorul civilizație în secția maidan. Exemplele sunt nenumărate, eșichierul politic românesc, dacă este bogat în ceva, atunci abundă în atitudini condamnabile, asortate cu mojicii diverse. Lupta politică de idei este confundată cu faulturile grosolane la țurloaiele adversarului politic.

I. IERCAN

(Continuare în pagina 5)

După ce a stat 17 zile în America

PRIMARUL DOREL POPA S-A ÎNTORS CU MÂINILE GOALE

Foto: ȘT. MATYAȘ

✸ Investițiile americane - mai mult promisiuni decât certitudini ✸ Condițiile preluării CET rămân în ceață ✸ Despre povara financiară primarul n-a suflat nici un cuvânt

Pag. 6

Pag. 8

Doctorul Constantin Frimu are păreri sănătoase:

FEMINA „SÂNII MARI COSTĂ, DAR MERITĂ!

Amenințare falsă cu bombă

Ieri dimineață, în jurul orei 11,00, la Poliția Arad s-a primit un telefon anonim care anunța amplasarea unei bombe la Sala de sport „Decebal" din Arad.

Clădirea - în care se desfășura un campionat interșcolar de baschet - a fost evacuată. După ce au scotocit bine locul, echipă de intervenție a Poliției, împreună cu grupa de pirotehniști au concluzionat sec: alarmă falsă.

Din cercetările efectuate de polițiști reiese că nu-i exclus ca unul dintre elevii școlilor participante la întrecere să fi făcut această glumă poastă.

Dacă respectivul elev va fi prins, riscă exmatricularea.

N.O.

Lumea satului

Pag. 7

Foto: ȘT. MATYAȘ

Sport

Scandal la West Petrom

Dragan Petricevici joacă tare

MARJANOVICI LĂSAT ACASĂ DIN CAUZA UNUI INCIDENT, APARENT, MINOR

Pag. 10

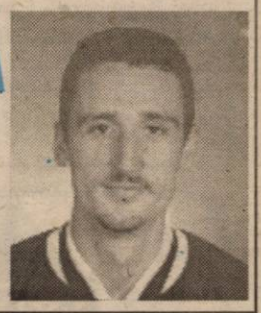

SCANDAL LA PRM

• Locotenenții lui Vadim au fost „degradați"

Conform declarației unui membru marcant al PRM, la ultima ședință a Biroului Permanent a fost luată în discuție retragerea sprijinului politic a câtorva „locotenenți" ai lui Vadim Tudor: Anghel Stanciu, Sever Meșca, Ilie Neacșu. Cei trei au pierdut sprijinul politic al PRM pentru funcțiile pe care le ocupau la Comisiile Camerei Deputaților.

Sursa citată i-a calificat pe cei trei drept „turnători ordinari" care trebuiau înlăturați de către președintele Corneliu Vadim Tudor care în sfârșit s-a hotărât să facă curățenie.

D. A.

INFOTON
• Centrale telefonice
• Faxuri
• Rețele interioare
str. Eftimie Murgu, nr. 74-76, tel./fax: 281800
magazin:
str. Lucian Blaga, nr. 2-4, tel./fax: 281595

microcredit
MICROENTERPRISE CREDIT ROMANIA S.A.
RAPID CREDIT Până la 5.000 DEM
BUSINESS CREDIT Până la 25.000 DEM
INVESTMENT CREDIT Până la 75.000 DEM
Finanțare internațională și tehnologie germană de creditare
Acum și în Arad
TIMIȘOARA: CALEA DOROBANȚILOR (COLȚ CU SIMION BĂRNUȚIU)
TEL./FAX: (056) 224.676, (056) 224.422
NOI DĂM CREDIT DEZVOLTĂRII TALE !
(2204950)

STILCONFORT
• BUCĂTĂRII • DORMITOARE • CAMERE DE ZI • MOBILIER DE BAIE
VÂNZĂRI ÎN RATE
Calea Timișorii nr. 53; Tel./Fax: 278.820
Piața Spitalului Bl. 1D; Tel/Fax: 253.868

CALENDAR

✎ Astăzi, Soarele răsare la ora 7 și 8 minute și apune la ora 17 și 51 de minute.

✎ Au trecut 51 de zile din acest an. Au mai rămas 314 zile până în anul 2003.

✎ **Praznicul zilei: Biserica ortodoxă:** Sf. Leon Episcopul Cataniei și Agaton; Cuv. Visarion; **Biserica romano-catolică:** Sf. Elefterie; **Biserica greco-catolică:** Sf. Leon Ep. Cataniei.

A venit Barza!

La Arad: Covaci Maria Amalia.

La Ineu: Bauer Denisa, **Cârpaci** Adrian.

La Chișineu-Criș: Chiș Ionel, **Călău** Timeea.

HOROSCOP

Miercuri, 20 februarie

Berbec (21.03-20.04). Vă demonstrați abilitatea în afaceri și sunteți oricând dispus să le întindeți o mână de ajutor celor în dificultate.

Taur (21.04-20.05). Aveți nenumărate ocazii de a vă lărgi cercul de cunoștințe, însă pe dvs. vă interesează numai oamenii de calitate, pe care să vă puteți baza oricând.

Gemenii (21.05-20.06). Cu situații neplăcute sau nedorite nu vă veți întâlni prea des în aceste zile, însă unele dintre proiectele dvs. nu se vor materializa în totalitate.

Rac (21.06.-22.07). Pentru a vă calma, nu este obligatoriu să vă descărcați nervii asupra partenerului. Ce vină are el dacă dvs. sunteți prost dispus sau iritat când ceva nu vă reușește?

Leu (23.07-22.08). Intrați într-o perioadă fastă și vi se deschid noi și multiple perspective de afirmare. Stabiliți-vă încă de la început obiectivele prioritare pentru zilele care urmează.

Fecioara (23.08-22.09). Identificarea căilor și mijloacelor prin care vă puteți asigura succesul nu mai constituie acum nici o problemă. Demersurile dvs. sunt favorizate de conjunctura actuală a planetelor.

Balanța (23.09-22.10). Grație inițiativelor ingenioase și acțiunilor realiste, luați un start promițător, afirmându-vă totodată personalitatea. Apar noi posibilități de încheiere a unor afaceri profitabile.

Scorpion (23.10-21.11). Uneori este mai bine să vă bazați pe intuiție, căci logica vă poate „trăda" și vă poate determina să nu luați deciziile cele mai potrivite.

Săgetător (22.11-21.12). Este posibil să întâlniți o persoană care nutrește de mult pentru dvs. o simpatie deosebită. Cu puțină răbdare veți reuși să înfiripați o relație promițătoare.

Capricorn (22.12-19.01). Nu vă lăsați surprins de evenimente - încercați să le anticipați. Fiți permanent atent la ceea ce se petrece în jur.

Vărsător (20.01-20.02). Schimbarea după care ați tânjit atâta vreme este pe cale să se producă. Peste tot sunteți întâmpinat cu respect și ademenit cu oferte din cele mai tentante.

Peștii (21.02-20.03). Reușiți să vă redobândiți forma bună de odinioară și automat vă crește încrederea în forțele proprii. La serviciu totul decurge normal și nu întâmpinați greutăți.

„ADEVĂRUL" VĂ ASCULTĂ

La telefonul dimineții, 280944, între orele 9,00-12,00

☎ **Buletin găsit.** A fost găsit un buletin pe numele **GOIA GHEORGHE**. Proprietarul îl poate recupera de la redacția ziarului nostru, biroul sesizări și reclamații.

☎ **Din nou RCS...** Florea Marin din Vlaicu este pensionar și ar beneficia de reducere la plata cablului TV. „Am fost în ianuarie cu toate actele necesare și am plătit cât mi-au cerut. Când am ajuns acasă mi-am dat seama că, totuși, am dat mai mulți bani." Zilele trecute, d-l Florea a mers din nou la casierie unde salariata RCS i-a spus că într-adevăr are dreptate, că beneficiază de reducere, dar că nu îi mai poate restitui banii. „La pensia mea de 1,3 milioane consideră, probabil, că cele două sute de mii nu îmi sunt necesare...", concluzionează nemulțumit.

Redactor de serviciu, A. B.

La telefonul după-amiezii, 280003, între orele 15,00-18,00

* **Țapinarii de la bloc.** Am fost sunați de către d-na R.T. din Arad care ne-a sesizat îngrijorată: „Pe strada Postavului, lângă intrarea în blocul S 2-2, erau plantați doi arbori ornamentali de tuia. Zilele trecute, doi locatari din zonă s-au pus și au tăiat arborii plantați acolo în urmă cu 2o de ani. Au voie să facă așa ceva, mai ales că nu cred să fi avut aprobări?!"

Nu au voie să facă așa ceva, motiv pentru care am prezentat și sesizarea dvs., în speranța că reprezentanții de la Protecția Mediului vor face cercetările de rigoare, pentru a aplica legea.

Redactor de serviciu, N.O.

ACTUALITATEA CULTURALĂ

Concerte

Filarmonica de Stat Arad prezintă joi, 21 februarie, cu începere de la ora 19,00, la Sala Palatului Cultural, un concert simfonic dirijat de Dorin Frandeș. Solișți: Alexandru Moroșanu, Constantin Tălmaciu, Ion Ivan Roncea. În program: Ludwig van Beethoven - 12 contradansuri; Sabin Pautza - Jocuri III - pentru violoncel și orchestră; Johannes Brahms - Dansuri ungare; Wolfgang Amadeus Mozart - Concertul pentru flaut, harpă și orchestră; Antonin Dvorak - Dansuri slave nr. 1 și 8.

Cinematografe

Dacia: Spioni de elită (SUA) 10; 12,30; 15; 17,30; 20

Mureșul: Mumia revine (SUA) 10; 12,30; 15; 18

Arta: Belphegor - Fantoma din Luvru (Franța) 16; 18; 20

Sala Mică: Moulin Rouge (SUA - Australia) 15,30; 18,30

MAGISTRAȚII ARĂDENI ÎȘI STRÂNG RÂNDURILE

Recent, la Arad, a avut loc a doua conferință a Asociației Județene a Magistraților (AJM), ocazie cu care s-a aprobat programul de activitate și bugetul asociației. Totodată, a fost ales Consiliul director al Asociației, format din cinci membri care asigură conducerea AJM în intervalul dintre conferințe. Astfel, funcția de președinte i-a revenit judecătorului Vlad Florentin, iar cea de vicepreședinte procurorului Sabin Mariș.

AJM, persoană juridică de drept privat, are ca obiect de activitate, potrivit statutului, reprezentarea intereselor membrilor săi - magistrați judecători de la toate instanțele din județul nostru și ale magistraților procurori de la parchetele constituite pe lângă acestea - în raporturile cu celelalte subiecte de drept.

C. T.

PREȚUL AURULUI

BANCA NAȚIONALĂ. Pentru gramul de aur de 24 K: prețul cu ridicata - 308.485 lei, iar prețul de achiziție - 277.636 lei. Prețuri înregistrate ieri.

PIAȚA NEAGRĂ. Aur 14 K: cumpărare - 150.000 lei/g, vânzare - 155.000 lei/g. **Aur 18 K:** cumpărare - 180.000 lei/g, vânzare - 200.000 lei/g.

AU PLECAT DINTRE NOI

✝ **Bercea Liviu (1957); Ghergar Oana (2002); Ilea Ioan (1936); Marinaș Cornel (1932); Străin Floare (1940); Ardelean Margareta (1924); Late Iosif (1932); Brădean Alex (2001).**

UTILITARE

PIEȚE, TÂRGURI

Azi este zi de piață la Păncota, Beliu, Buteni, Șiclău, Macea, Vânători, Pecica, Șiria și zi de târg la Beliu și Buteni.

Mâine, joi, este zi de târg săptămânal la Curtici, Sebiș, Cermei, Săvârșin, Secusigiu, Zerind.

FARMACII DE SERVICIU

✘ Farmacia **REMEDIUM** Arad, B-dul Revoluției nr. 52-54. Program luni-vineri: 7,30-20,00, sâmbătă 8,00-14,00. Telefon 233195.

✘ Farmacia **„OMNIAFARM"**, Calea Aurel Vlaicu, Bl. Z28, cu program zilnic de la orele 8,00-22,00. Telefon 271724.

✘ Farmacia **LIBRO PHARMA** non-stop Calea Aurel Vlaicu 60-68 (lângă stadionul (UTA) telefon 212.992.

✘ Farmacia **LARIFARM,** Calea Aurel Vlaicu, la parterul blocului Z 24 are program de lucru zilnic, între orele 7,00 - 23,00, telefon 246622.

Policlinica Municipală Arad pentru cabinetele de UROLOGIE, ORL și LABORATOR este deschisă zilnic, orele 7,00-19,00 și sâmbătă orele 7,00-14,00.

URGENȚE STOMATOLOGICE

Cabinetul de pe str. Crișan (în spate la Gionelli) are program non-stop. Telefon: 253794. Cabinetul din B-dul Revoluției nr. 62, ap. 17, între orele 9,00-19,00. Telefon: 256665.

Și Cabinetul Stomatologic din Calea Victoriei nr. 7 A asigură zilnic urgențe, inclusiv sâmbăta, între orele 10-15. Telefon 095.565.622.

Cabinetul stomatologic de pe str. Abrud Bl. 129/C (P-ța Miorița), asigură servicii stomatologice zilnic între orele 9,00-12,00 și 15,00-19,00, iar sâmbăta 9,00-12,00. Telefon: 259659.

ÎNTRERUPERI DE CURENT

Miercuri: (orele 8-13): str. Patria, Revoluției 60-78, Horia nr. pare, Bl. H9, H10, H11, H12, H13; **11-15:** Liceul CFR, Palatul CFR, Petrom Podgoria, Catedrala Ortodoxă, Stația pompe Podgoria. **Joi: (orele 8-12):** Str. Pipoș, Vișinului, Voievod Moga, Iancu Jianu, Milcov, Ardealului; **11-15;** Isula Mureș; **10-14;** Revoluției 24-38, 23-38, C. Coposu L1, L8, L9, L10, L11, Grozescu, T. Vladimirescu 16-26, 11, 14.

APOMETRE

Astăzi, citirea apometrelor se va face pe următoarele străzi: Porumbului, Orient, Cometei, Orion, Satelit, Salcâmului, T. Ciparu, Privighetorii, Pelicanului, Castor, Pădurii, Griviței fără soț, G. Coșbuc, Mărășești, S. Balint, A. Cotruș, Crasna, Egalității, Doinei, Doja fără soț, Remus, Mărgăritar, Putnei, Moșilor, B. Cârțan, Cardoș, Brumărel, Trandafirilor, Revoluției cu soț, Bolintineanu, Davilla, A. Russo, T. Mosoiu, S. Drăgoi, I. Suciu, Praporgescu, M. Mureșului, N. Grigorescu.

TELEFON DE URGENȚĂ LA POLIȚIE: 955

METEO

Vremea va fi relativ caldă. Cerul va fi variabil, înnorându-se treptat în a doua parte a intervalului, când pe arii relativ extinse va ploua. Vântul va sufla slab la moderat din sector vestic. Temp. maxime: 6 la 9°C. Temp. minime: -1 la 2°C.

ADEVĂRUL
COTIDIAN INDEPENDENT ARAD
Editor: S.C. ADEVĂRUL S.R.L. Arad
COD FISCAL R 1681938 ● COD SICOMEX 19.604 ● CERTIFICAT J 02/1886 / 31X 1991 ● COD SIRUES 020956601 ● ISSN 1220 -7489

Redacția și administrația: 2900 Arad, Bd. Revoluției nr. 81. Telefoane: SECRETARIAT - 281802, fax 280655, 280625; ADMINISTRAȚIE - CONTABILITATE - 281797; MICA PUBLICITATE - 210775; MAREA PUBLICITATE - 280904; CLUBUL PRESEI - 280989.

Consiliul de administrație: președinte - **DOREL ZĂVOIANU,** telefon 281802, 280625; vicepreședinte - **MIRCEA DORGOȘAN,** telefon 210776; membri: **DOREL BARBU,** telefon 281797; **NICU COJOCARU,** telefon 280904; **MIRCEA CONTRAȘ,** telefon 280854.

Colegiul de redacție: MIRCEA CONTRAȘ (redactor-șef); **MARCEL CANCIU** (șef secție foto), telefon **281701; ALEXANDRU CHEBELEU** (șef secție sport), telefon **281701; NICU COJOCARU** (șef secție publicitate) telefon/fax: **280904; GABRIELA GROZA** (secretar general de redacție), telefon **280854**; **VASILE FILIP** (șef secție cultură-învățământ-tineret), telefon **281855; 280003; IOAN IERCAN** (șef secție politică), telefon **280943; DORU SAVA** (șef secție social-economic), telefon **281738; ȘTEFAN TABUIA** (șef secție actualități), telefon **281855; 280003; DOREL ZĂVOIANU** (președinte al Consiliului de administrație), telefon **281802, 280625.**

Difuzare - Marketing: MIRCEA ȚÂȘCĂ (șef secție)-telefon **280904**

Tiparul executat la S.C. MEDIAGRAF S.A. ARAD, str. Feleacului F.N., telefon 250902, fax 250920

„Adevărul" poate fi citit și pe Internet la adresa http://adevarul.arad.ro

Echipa de serviciu

IOAN TULEU secretar de redacție

Bianca Felea, Adela Pop, Ioan Leac, Ramona Vidulescu tehnoredactare computerizată

Doina Jurcă, Madiana Mican, Aurica Telcian, Dacian Toduța corectură

S.C. CLAS MOBEL S.R.L. Arad, Str. Vasile Ureche nr. 3
Telefon 270.700, 093.178.49
EXECUTĂ LA COMANDĂ
MOBILIER TAPIȚAT
Colțare de cameră
Canapele
Fotolii
Tabureți
(9396867

CURSUL VALUTAR*

– VALORI ÎNREGISTRATE IERI, 19 FEBRUARIE 2002

Denumirea valutei	BNR	BCR		BRD		Banca Transilvania		Banca Agricolă		Bursa neagră	
		C	V	C	V	C	V	C	V	C	V
Euro	27911	27612	28434	27780	28220	27750	28100	27700	28100	27200	28000
Dolar S.U.A.	32139	32000	32300	31950	32300	31800	32180	31800	32300	31800	32000
Marca germană	14271	14118	14538	-	-	-	-	-	-	-	-
Forint	115	110	120	-	-	110	117	-	-	111	115

COMUNA MIȘCA NU ARE MEDIC

Locuitorii comunei Mișca sunt foarte nemulțumiți de faptul că în comună nu există nici un medic. Acesta a părăsit localitatea la sfârșitul anului trecut și de atunci mișcanii nu mai au la ce ușă să bată pentru o amigdalită, o durere de cap sau altceva, Doamne ferește!, mai grav.

Tibor Haasz, primarul comunei, ne-a declarat: **„Doctorița pe care am avut-o a plecat din Mișca anul trecut prin noiembrie. De atunci nu mai avem medic. Postul este scos la concurs, dar am fost atât la Casa de Asigurări pentru Sănătate, cât și la Direcția pentru Sănătate Publică, unde mi s-a spus că până în aprilie este blocat. Sperăm ca peste o lună să se întâmple, totuși, ceva, că nu putem să o mai întindem mult fără medic."**

Localnicii speră că viitorul medic va dori să rămână în comună. La ora actuală mai vine, din când în când, un doctor de la Zerind, dar acesta tot nu este acolo când ar fi nevoie de el. Primarul Haasz promite: **„Doctorului care se va stabili aici îi vom crea toate condițiile pentru a rămâne. Avem mare nevoie de un cadru medical permanent."**

EUGENIA BĂRDAȘ

Infracțiuni!

Patrula Poliției a depistat-o și a introdus-o în arest pe **Ștefan Florica Speranța** (24 ani), din Pesac jud. Timiș, urmărită general pentru săvârșirea infracțiunii de furt.

• Pentru că a condus pe drumurile publice un autovehicul neînmatriculat și cu număr fals, **Căsuțiu Florin** (20 ani), din Chișineu-Criș s-a ales cu dosar penal, fiind cercetat în stare de libertate.

ASIROM VA ASIGURA DOMENIILE STATULUI

Asirom a câștigat licitația privind asigurarea culturilor agricole supuse concesionării.

Pentru aceasta au fost reduse cotațiile de primă și a fost lărgită paleta riscurilor asigurate: grindină, incendiu, îngheț târziu de primăvară, îngheț timpuriu de toamnă, ploi torențiale, furtuni, uragane, alunecări/prăbușiri de teren, secetă, pierderi calitative.

ASIROM, cel mai vechi asigurător al culturilor agricole este și cel mai operativ în evaluarea și plata daunelor.

ASIROM, SOCIETATEA DE ASIGURARE CU CEL MAI MARE POTENȚIAL FINANCIAR DIN ROMÂNIA.

(9396884)

CALIFICARE ÎN MESERIA DE CRESCĂTOR DE ANIMALE

Centrul Local de Consultanță Agricolă (CLCA) Cermei organizează în comunele Șepreuș și Cermei cursuri gratuite de calificare în meseria de crescător de animale. Cursurile vor începe vineri, 22 februarie a.c. Înscrieri și informații suplimentare la ing. Vidican Ioan, consultant la CLCA Cermei.

Cursurile vor avea o durată de 3 luni, la sfârșitul cărora se va da un examen în urma căruia se va primi un certificat de calificare profesională în meseria de crescător de animale.

LA D.T.S.J. - CONCURS DE PROIECTE

Direcția pentru Tineret și Sport a județului Arad, Biroul tineret, anunță structurile asociative de tineret (SAT) din județul Arad că în data de 27.02.a.c., ora 10,00, la sediul D.T.S.J. Arad, str. L. Blaga nr. 20, va avea loc concursul de proiecte aferent trimestrului I (până în luna martie inclusiv). Termenul limită pentru depunerea cererilor de finanțare este 22.02.2002.

Informații referitoare la condițiile și criteriile pentru finanțarea acțiunilor de tineret, din cadrul programelor Ministerului Tineretului și Sportului în domeniul activității de tineret 2002, se pot găsi la sediul D.T.S.J. Arad sau telefon 281464 - ne spune Liana Marian director adjunct la D.T.S.J. Arad.

INSTRUIRE GRATUITĂ A CRESCĂTORILOR DE TAURINE

Asociația Generală a Crescătorilor de Taurine - filiala Arad - organizează joi, 21 februarie a.c. un seminar de instruire gratuită pentru crescătorii de taurine și operatorii însămânțători din județ cu tema: **„Metode moderne de ameliorare genetică a populațiilor de vaci de lapte".** Seminarul este prezentat de prof. dr. ing. Vintilă Ioan de la Facultatea de Zootehnie din Timișoara.

Seminarul începe la orele 9,30, la Oficiul de Ameliorare în Zootehnie din Arad, Calea Bodrogului nr. 3. Centrul Județean de Consultanță Agricolă Arad, prin persoana ing. Zoriti Leonard, șef serviciu consultanță, recomandă crescătorilor de taurine și operatorilor însămânțători participarea la această acțiune deosebit de importantă pentru viitorul creșterii taurinelor din județ.

În cazul asociațiilor de locatari

TAXA DE SALUBRIZARE SE POATE ACHITA ȘI PRIN BANCĂ

• Pentru trimestrul I, taxele și impozitele locale - până în 15 martie

Pentru trimestrul I al acestui an, taxa de salubrizare este de 65.000 lei pentru fiecare persoană. În cazul persoanelor juridice, taxa este de 260.000 lei metrul cub de deșeuri.

În cazul asociațiilor de locatari, administratorii au obligația să achite taxa de salubrizare pentru toți locatarii, conform H. C.L.M. 316, din noiembrie 2001. Aceștia pot opta pentru achitarea **prin bancă** sau **direct la casieria** Direcției Fiscale.

În situația în care taxa se achită prin bancă se completează ordinul de plată (contul în care se virează taxa: 28.31.02.01), iar dacă taxa se plătește la Direcția Fiscală se va elibera o singură chitanță pentru suma achitată pentru asociație.

Primăria Municipiului Arad, prin Direcția Fiscală, reamintește contribuabililor care nu și-au achitat impozitele și taxele locale aferente trimestrului I, anul 2002, că data de 15 martie 2002 este termenul scadent pentru plata primei rate aferente anului 2002, la impozitele și taxele locale (impozit clădiri, impozit teren, taxa auto, taxa specială de salubrizare).

Pentru plata cu anticipație a impozitului pe clădiri și a impozitului pe teren de către persoane fizice se acordă o bonificație de 5%, dacă plata impozitului datorat pe întregul an se efectuează până la 15 martie a anului fiscal.

Pentru a evita aglomerația la casierii, contribuabilii sunt rugați să se prezinte din timp pentru plata acestora la sediul Direcției Fiscale, B-dul Revoluției, nr. 97.

GERLINDE KNAP

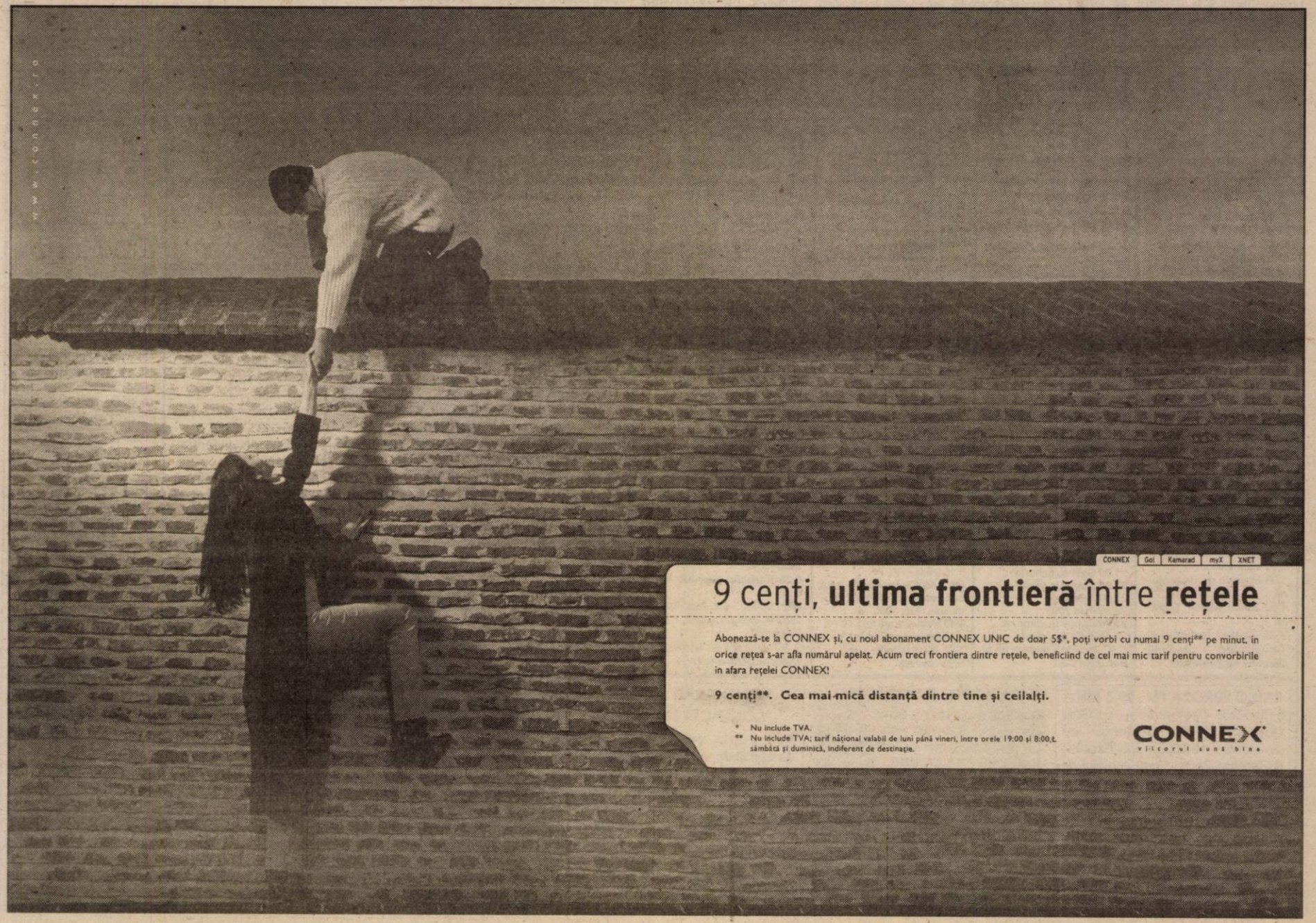

Dascălii vor fi stimulați cu cinci la sută creștere salarială

Ministrul Educației și Cercetării, Ecaterina Andronescu, a declarat, marți, că suma de 400 miliarde de lei destinată, în bugetul ministerului, tichetelor de masă se va regăsi ca sumă netă în salariile profesorilor calificați, urmînd ca, în acest sens, salariile acestora să fie majorate, de la 1 martie, cu 5%. Ea a spus că de această creștere salarială vor beneficia 200.000 - 250.000 de profesori calificați, reprezentînd peste 80% din numărul total al salariaților din învățămînt.

Ecaterina Andronescu a precizat că în contractul colectiv de muncă era prevăzută acordarea tichetelor de masă și că există promisiunea pentru 10 tichete, dar că "o soluție mai bună" este creșterea cu 5% a salariilor cadrelor didactice calificate. Ea a spus că nu toate salariile vor crește cu aceeași sumă deoarece acest lucru nu este posibil, adăugînd că rezolvarea acestei situații se va face prin modificarea coeficienților de ierarhizare. Potrivit ministrului, soluția găsită de Ministerul Educației, împreună cu Ministerele Muncii și Finanțelor Publice, are avantajul că nu se vor mai pierde bani cu tipărirea tichetelor de masă și toată suma se regăsește în salarii. În plus, Guvernul are în vedere, în anul 2002, o creștere a salariilor profesorilor în luna septembrie cu 12% pentru a acoperi inflația, iar această majorare va fi aplicată la un salariu de bază mărit cu 5%. Andronescu a mai spus că nu puteau fi acordate aceste tichete de masă profesorilor deoarece existau și alte categorii îndreptățite să ceară aceste tichete.

Lemn de cireș - cumpărat la „negru"

S.C. „Vera Grup Investment" S.A., cu sediul pe strada Episcopiei nr. 11, a fost „vizitată", de curând, de comisarii Gărzii Financiare.

Administratorul societății, Sava Giuseppe, împreună cu ceilalți patru asociați (trei sicilieni și un tunisian) au mai fost amendat încă o dată cu 10 milioane de lei pentru neprezentare la invitația G.F.A.

De data aceasta, italienii vor trebui să scoată din buzunar nu mai puțin de 40 milioane lei, amenda pentru neregulile constatate. „Societatea desfășura activități în județul Caraș-Severin, iar la sediul din Arad s-au găsit borderouri false de achiziționare a 20 m cubi de material lemnos (cireș). De asemenea, la solicitarea comisarilor nu au putut pune la dispoziție decât documente primare și nu contabile: nu aveau întocmite și depuse situațiile financiare și balanțele de plăți" a declarat Eugen Deliman, comisar șef-adjunct.

Administratorul italian va fi din nou invitat la sediul GFA, pentru continuarea verificărilor, și în termen de 15 zile va trebui să se ocupe serios de partea de contabilitate.

SORINA AMBRUȘ

Prețuri mai mici la energie

Ministerul Industriei și Resurselor (MIR) va propune Executivului introducerea unui preț social pentru consumul de gaze naturale, creșterea de la 50 la 60 de kWh a plafonului de consum pentru tariful social aplicat la facturarea energiei electrice, reducerea la jumătate a valorii abonamentului zilnic pentru consumul de electricitate, a anunțat, luni, ministrul de resort, Dan Ioan Popescu. "Tariful social pentru consumatorii casnici de gaze naturale va avea în vedere o scădere cu pînă la 20% a facturii lunare", a spus Popescu. Astfel, toți consumatorii casnici vor plăti primii 180 de metri cubi de gaze naturale la tariful social, urmînd ca depășirea pragului menționat să fie plătit la prețul actual al gazelor, de 3.274 de lei pe metru cub. Creșterea pînă la 60 de kWh a pragului de consum care se înscrie în tariful social pentru electricitate va determina, potrivit estimărilor ministrului Industriei, ca aproximativ 3,5 milioane de consumatori să beneficieze de noile înlesniri.

Voislav Koștunița:
TPI "justifică" gherila albaneză din Kosovo

Președintele iugoslav, Voislav Koștunița, a acuzat Tribunalul Penal Internațional (TPI) că "justifică" activitățile gherilei Armatei de Eliberare din Kosovo (UCK) prin acuzația de crime de război împotriva lui Slobodan Miloșevici, transmite AFP. "Noi ne-am exprimat deja îngrijorarea față de declarațiile binevoitoare manifestate în privința UCK, însă procurorul TPI a mers mult mai departe cu justificarea gherilei (dizolvate în mod oficial în 1999), a declarat Koștunița în cursul unei conferințe de presă. "UCK reprezintă expresia justificată a nemulțumirii populației albaneze", a subliniat Koștunița. Poziția comunității internaționale și cea a TPI față de UCK "explică", potrivit președintelui iugoslav, încetineala cu care sînt desfășurate anchetele referitoare la crimele sîrbilor comise de albanezi. "Acesta este motivul pentru care nu este greu de înțeles de ce atentatul împotriva autobuzului (sîrb) din apropiere de Merdare (ianuarie 2001, la intrarea din Kosovo) nu a fost încă elucidat și motivul pentru care biserica sîrbă Sfîntul Sava de la Kosovska Mitrovița (nord de Kosovo) a fost incendiată, sîmbătă, în ziua primei comemorări a atentatului de la Merdare", a spus Koștunița. Președintele iugoslav a adăugat că a "discutat mult în Statele Unite despre legăturile dintre terorism și industria crimei (droguri, prostituție, arme) care ia amploare în Kosovo în pofida eforturilor iugoslave, ale poliției macedonene și a ONU (MINUK)".

Primul atlas școlar de genetică din România se va lansa la Universitatea „Vasile Goldiș"

Universitatea de Vest „Vasile Goldiș" din Arad va găzdui **joi, 21 februarie, de la ora 14**, la Biblioteca central-universitară „Tudor Arghezi" (B-dul Revoluției, nr. 85-87) lansarea lucrării: **Genetică. Atlas școlar** (Ed. Corint, București 2002) semnată de profesorii **Aurel Ardelean**, **Ionel Roșu** și **Călin Istrate**.

Atlasul școlar de genetică este prima încercare de acest fel în domeniu la noi în țară și caută să adune materiale ilustrative, care să înlesnească activitatea didactică. În elaborarea atlasului autorii au pornit de la ideea că, prin percepție vizuală, adevărurile științifice care fundamentează genetica, demonstrate prin imagini și scheme, se înscriu mai ușor în memoria celor interesați decât cunoștințele teoretice scrise.

Noua apariție editorială se înscrie în seria lucrărilor de referință publicate de **prof. univ. dr. Aurel Ardelean, Rectorul Universității „Vasile Goldiș"** din Arad (***Dicționarul biologilor români, în două volume - 2000, Atlas of Cell Biology - 2000, Istoria biologiei în date - 1996***) cât și în seria didactică, a manualelor pentru învățământul preuniversitar - ***Manuale de biologie pentru clasele a V-a - 1997, a IX-a - 1995, 1999 - alternative, a X-a - 2000, a XI-a - 2001, de anatomie și fiziologie umană - Manual preparator pentru admiterea în învățământul superior - 1999, Ecologie și protecția mediului - manual preparator - 1993***

Atlasul realizat în colaborare cu prof. **Ionel Roșu** și **Călin Istrate** e astfel grupat încât acoperă domeniile fundamentale ale geneticii: genetica experimentală, celulară, moleculară, umană, aplicată și influența mediului asupra eredității organismelor.

Cunoștințele de genetică prezentate cronologic sunt completate cu elemente de actualitate: clonarea, harta genetică a genomului uman, amprentele genetice, evidențiind importanța geneticii ca știință a secolului XXI.

Calitatea grafică de excepție a lucrării vine în sprijinul dorinței autorilor de a pune la dispoziția profesorilor de biologie și a elevilor - parteneri în activitatea didactică din școală - o sursă auxiliară de informare.

Liga Campionilor

Aseară, s-au reluat întrecerile fazei secunde ale Ligii Campionilor. Iată rezultatele înregistrate:

Grupa C

● Sparta Praga - Panathinaikos Atena 0-2. **Au marcat**: Karagounis - min. 41, Konstantinou - min. 71.

● Real Madrid - F.C. Porto 1-0. **A înscris**: Solari - min. 83

Grupa D

● Bayer Leverkusen - Arsenal 1-1. **Au marcat: Kirsten - min. 88, respectiv Pires - min. 56.**

● Juventus - Deportivo la Coruna 0-0.

* * *

În prima manșă a optimilor de finală ale Cupei UEFA, s-au disputat meciurile:

● Roda Kerkrade - A.C. Milan 0-1

● Valencia - Servette Geneva 3-0

MIERCURI, 20 FEBRUARIE 2002

TVR 1
7,00 Jurnalul de dimineață
7,30 Strict necesar. Magazin
(●) 8,20 Baywatch Hawaii - s. rel.
9,10 Dezvăluirea - f. rel.
11,00 TVR Cluj
13,00 Garantat 100% - rel.
14,00 Jurnalul de prânz
14,30 Oameni ca noi
15,00 Bucuriile muzicii
16,00 Panorama
17,00 Medicina pentru toți
17,45 Pasiuni - s.
18,30 Corect. Cu Ruxandra Gheorghe
(●) 18,35 Baywatch Hawaii - s.
19,20 Avanpremieră. Știri. Sport
19,35 Becker - s.
20,00 Jurnal. Meteo. Sport
20,45 Curat Caragiale! Parol!
20,50 Teatrul Național de Televiziune prezintă: **Detectiv fără voie** - s.
21,50 Cu ochii'n 4
22,50 Recurs la morală
23,50 Jurnalul de noapte
0,05 Infomania
1,05 Poveste de dragoste - rel.
1,50 Jurnal, Meteo, Sport - rel.
2,35 Teatrul Național de Televiziune prezintă: **Detectiv fără voie** - rel.

TVR 2
7,00 Fotbal: Roda Kerkrade-AC Milan în Cupa UEFA - rel.
8,35 Poftă bună cu Petrișor!
8,50 Fete vesele - s.
9,15 Desene animate - rel.
10,45 Tată, am încurcat-o! - s.
11,10 Televiziunea, dragostea mea! - rel.
12,10 Camera de gardă - rel.
12,40 E dreptul tău! - rel.
13,05 Gata cu fumurile!
13,10 Poftă bună cu Petrișor! - rel.
13,25 Știri
13,30 Piramida - rel.
14,00 Desene animate
15,15 Toți, împreună
16,00 Clepsidra cu imagini
16,20 Sport Plus
16,50 Jocurile Olimpice Salt Lake City. Rezumatul zilei
17,55 Știri
18,00 Știri regionale
18,20 Grădina tranziției
18,45 Muzică populară din Banat
19,00 Jocurile Olimpice Salt Lake City
20,00 Tată, am încurcat-o! - s. rel.
20,30 Piramida
21,00 Gata cu fumurile!
21,05 Captiv în viitor - s.
22,00 Telejurnal
22,30 Puls 2002
23,00 Captiv în viitor - s.
23,50 TVM. Mesager
0,30 Jocurile Olimpice de la Salt Lake City

PRO TV
7,00 Bună dimineața!
8,00 Știrile Pro TV - Ziarul dimineții tale
9,00 Tânăr și neliniștit - s. rel.
10,00 Gândește liber - rel.
10,45 Rezumat UEFA - rel.
12,15 Nebun după tine - s.
12,45 Lege și ordine - s.
13,45 Jocul puterii - s. primul episod
14,30 Lanțul slăbiciunilor - rel.
15,30 Urmărire generală - rel.
16,15 Tânăr și neliniștit - s.
17,00 Știrile Pro TV
17,35 Vremea
17,40 Pro TV te ascultă ce vezi
17,45 Teo
19,00 Știrile Pro TV
(●) 19,45 Luna de porțelan - f. SUA, 1994, cu Ed Harris, Madeleine Stowe
21,30 Fotbal: FC Liverpool-Galatasaray Istanbul în Liga Campionilor. Prima repriză
22,30 Știrile Pro TV
22,45 Fotbal: FC Liverpool-Galatasaray Istanbul în Liga Campionilor. Repriza a doua
23,35 .Ro
23,40 X și Zero
23,45 Rezumat UEFA
1,15 Știrile PRO TV
(●) 1,45 Controversele unui caz celebru - dramă, documentar, SUA, 1995
3,45 Nebun după tine - s. rel.
4,15 Lege și ordine - s. rel.
5,00 Jocul puterii - s. rel.
6,00 Teo - rel.

TV ACASĂ
7,00 Știrile de Acasă - rel.
7,30 Doctorul casei - rel.
(●) 8,00 Amor de cățel - s. rel.
9,00 Prima dragoste - s. rel.
* Căsuța poveștilor - desene animate
10,15 Vei fi a mea Paloma - s. rel.
(●) 11,05 De 3 x femeie - rel.
12,15 Dădaca - s. rel.
12,40 Salome - s. rel.
13,30 Ramona - s.
15,00 Războiul pasiunilor - s.
15,50 Căsuța poveștilor - desene animate
16,00 Fiorella - s.
(●) 17,30 Amor de cățel - s.
18,30 Știrile de Acasă
19,00 Prima dragoste - s.
20,00 Vei fi a mea Paloma! - s.
(●) 20,50 De 3 x femeie
22,00 Salome - s.
22,50 Dădaca - s.
23,15 Știrile de Acasă - rel.
23,45 Sânge din sângele meu - s.
0,20 Războiul pasiunilor - s.rel.
(●) 1,10 De 3 x femeie - rel.
2,20 Muzica de acasă, muzica nopții
3,30 Acasă la români, cântă-mi lăutare! (rel)

HBO
8,00 Vara lui Sam - dramă, SUA, 1999
10,30 Robbie Williams: Live in Köln 2001
12,10 Falcone - dramă, SUA, 1999
14,00 O hartă a lumii - dramă, SUA, 1999
16,05 Război interstelar - SF, SUA, 1999
17,45 Mavis și sirena
18,05 Asterix și Obelix contra lui Cezar - acțiune, Franța, 1999
20,00 Dușmanul - thriller, SUA, 2001
21,40 Povestea noastră - comedie romantică, SUA, 1999
23,15 Studio 54 - dramă, SUA, 1998
0,55 Cântecele unor vremuri obișnuite - dramă, SUA, 2000

PRIMA TV
7,00 Desene animate - rel.
7,30 Eddie McDowd - s. rel.
8,00 Zid
13,00 Copiii spun lucruri trăznite - rel.
14,00 Desene animate: Rambo
14,30 Eddie McDowd - s. rel.
15,00 Motor - rel.
15,30 Camera de râs - rel.
16,29 Haz la minut. Cu Ando
16,30 Nemuritorul - s. rel.
17,30 M.A.S.H. - s.
18,00 Focus
18,55 Focus special
19,15 Camera de râs
19,59 Haz la minut. Cu Ando
20,00 Cronica cârcotașilor
21,00 Destine paralele - comedie, SUA, 1998
23,00 Focus Plus
23,29 Haz la minut. Cu Ando
23,30 M.A.S.H. - s. rel.
0,00 Nemuritorul - s.
1,00 Camera de râs - rel.
1,30 Focus Plus - rel.

TELE 7 ABC
7,50 Muzică
10,00 Tentații - rel.
11,00 Documentar - rel.
12,00 **Apel: Crima** - s. rel.
13,00 Muzică
14,00 Hanul dintre dealuri - dramă, România, '88 - rel.
16,30 Desene animate
17,00 As Show - rel.
18,00 Documentar
18,30 Telejurnal
19,00 Documentar
19,30 Apel: Crima - s.
20,30 Piesă neterminată pentru pianina mecanică
22,15 Reportaj 7 abc
23,00 Documentar
23,30 Știri

ANTENA 1 – TV ARAD
6,00 Divertisment - rel.
6,30 Știri TVA - rel.
7,00 Marius Tucă Show
8,00 Observator
8,50 Sport
9,00 Ispita - s. rel.
10,00 Îmbrățișări pătimașe - s.
(●) 11,15 Furie înăbușită - f. rel.
13,00 Știrile amiezii
13,20 Clanul Popeștilor - s.
(●) 14,00 Rechinii atacă - f. rel.
16,00 Emisiune în limba bulgară
16,30 Publicitate, promo
16,45 Știri TVA
17,15 Ispita - s.
19,00 Observator
19,45 Știri TVA
20,00 Strict autentic - talk show
21,57 Publicitate, Promo
22,00 Marius Tucă show
23,00 Observator
23,30 Sport
(●) 23,40 Planuri dejucate - acțiune, SUA
1,00 Observator - rel.
(●) 2,00 Post-mortem - thriller, SUA, 1997
4,00 Amazon - s.
5,00 Clanul Popeștilor - rel.

TV RCS
8,30 Cafeaua de dimineață
9,30 Desene animate
10,00 Mistere și farmece - doc.
10,30 Radical Power - comedie
11,00 Știrile RCS
11,45 O afacere personală - film
13,15 Trei destine - s. rel.
14,00 Știrile RCS - rel.
14,35 Conviețuiri - rel.
15,05 Mămica detectiv - film
15,30 Trei destine - s.
16,15 Deșertul vorbește - s.
16,45 Dedicații muzicale
17,00 Despre câini și pisici
17,45 O altfel de lume - rel.
18,15 Știrile RCS
19,00 Neon Rider - doc.
19,52 Dedicații muzicale
20,00 Scales of justice - doc.
21,00 O oră cu Dani Dascălu - talk show
22,00 Știri RCS
22,35 Sabia graalului - film
24,00 Erotica

RADIO EUROPA FM (89,3 MHz)
6,00-10,00 Deșteptarea - cu Gabi Dobroiu (7,00 Jurnalul de dimineață); 10,00 Europa Express cu George Zafiu; 13,00 Jurnalul de prânz; 13,30 România în direct cu R. Turcescu; 14,00 Drum cu prioritate cu Radu Constantinescu; 18,00 Jurnalul de seară; 18,30 Interviurile Europa FM; 19,00 Clubul de seară cu Denis Ciulinaru; 22,00 Jurnalul de noapte; 22,30 Infomania cu Dan Goanță; 23,00 Europa lângă tine.

RADIO PRO FM (92,1 MHz)
5,00-5,30 BULETIN DE ȘTIRI - la fiecare sfert de oră; **5,30-7,00 PRO FM PÂNĂ LA UNU** - cu Ramon Cotizo; **7,00-10,00 PRO FM PÂNĂ LA UNU** - cu Flavius Esnican; **10,00-13,00 PRO FM PÂNĂ LA UNU** - cu Mihai Dobrovolschi; **13,00-14,00 13-14 cu ANDREI** - cu Andrei Gheorghe; **14,00-17,00 POFTIM PRO FM** - cu Cătălin Lăpușcă; **17,00-19,00 PRO FM E AICI** - cu Cristi Schnebli; **19,00-22,00 ASCULTĂ-ȚI MUZICA** - cu Andi Moisescu; **22,00-2,00 PRO FM BY NICHT** - cu Vlad Craioveanu

RADIO ARAD & RADIO CONTACT (99,1 MHZ)
6,00 Lupta cu somnul; 8,00 Matinal Cafe; 10,00 Tovarășii mei; 12,00 Pulsul zilei; 14,00 Radiomagazin Deutsche Welle; 15,00 Muzica așa cum vrei; 17,00 Radio Vocea Speranței; 18,00 Radio France International; 19,00 Emisiune în limba germană; 20,00 Bună seara, Arad! 21,00 Seară de seară; 22,00 Contact FM

RADIO TIMIȘOARA
6,00 Ceasurile dimineții; 8,00 Muzică populară cu dedicații; 9,00 Cânt din suflet; 10,00 De zece ori România; 11,00 Pop matineu; 12,00 Miez de zi la polul vest; 13,00 Emisiune în limba germană; 14,00 Emisiune în limba maghiară; 15,00 Emisiune în limba sârbă; 16,00 Actualitatea în 60 de minute; 17,00 Carusel cultural; 18,00 Actualitatea radio; 18,05 Economia și viața; 19,00 Radiojurnal; 19,15 Bilet de voie; 20,05 Autohton pop rock; 20,50 Călătorie în lumea poveștilor; 21,00 Curierul de seară; Știri: 6; 6,50; 7,50; 9; 11; 12,50; 17; 20; 21; 21,50. Radiojurnal: 7; 16; 19

RADIO „21" SEBIȘ (92,1 FM)
6,00-9,00 Cronica cârcotașilor - (p); 9,00 - 10,00 Precinie, precinie - muzică populară; 10,00 - 12,00 Cafeaua de zece; 12,00-15,00 „21" Expres; 15,00-16,00 Bună ziua, oameni buni - muzică populară și dedicații; 16,00-19,00 Magazin „21"; 19,00-20,00 Sus paharul, fiecare - muzică populară și dedicații; 20,00-22,00 E seara ta!; 22,00-23,00 Lecții particulare - (p); 23,00-06,00 La strada; Știri: 6,00; 7,00; 9,00; 11,00; 15,00. Jurnale: 8,00; 13,00; 18,00.

Redacția Adevărul nu își asumă răspunderea pentru modificările ulterioare intervenite în programele Radio - TV

Discriminare fiscală la Olari:

„OILE DOMNULUI" ȘI OIȚELE PRIMARULUI

● Taxa pe hrana spirituală este de trei ori mai scumpă decât mâncarea dobitoacelor

Luna trecută, consilierii locali din Olari au votat reducerea la jumătate a taxei de pășunat. Astfel, primarul Ștefan Muscă s-a trezit în situația de a încasa doar 75.000 de lei pe an de fiecare dobitoc care se hrănește de pe pășunea comunală, asta fără a mai pomeni de faptul că anul trecut se încasau 150.000 de lei și că, între timp, inflația a trecut de treizeci de procente.

Pus în fața înjumătățirii pășunatului, primarul din Olari l-a zărit printre consilierii care îl obligaseră la această măsură și pe sfinția-sa, preotul din Sintea Mică. Așa că, l-a întrebat:

„ - Dar dumneata, părinte, de ce ai sporit taxa de cult de la 140.000 la 250.000 de lei?"

Iată un răspuns pe care îl lăsăm la latitudinea cititorilor. În ceea ce ne privește, spunem doar că, în cazul comunei Olari, fie hrana spirituală este prea scumpă, fie nevoile preotului sunt prea mari...

DORU SINACI

Punct și de la capăt

Va fi reprogramată conferința de fuziune dintre OT PDSR și OT PSDR?

Referitor la conferința de fuziune dintre organizațiile de tineret ale PDSR Arad și PSDR Arad, conferință ce a avut loc vineri, A. Crăciun ne-a declarat că **„această conferință a fost nestatutară, având în vedere că în cursul săptămânii trecute au sosit de la București norme care aveau anumite prevederi cu privire la organizarea și desfășurarea conferinței. În acele norme era stipulat, printre altele, că conferințele vor avea loc între 22 și 24 februarie. Dat fiind faptul că nu s-au respectat aceste norme, conferința se va reprograma pe 23 februarie a.c."**

I. IERCAN

Gest umanitar al deputatului Creț Nicoară

2,5 MILIOANE DE LEI PENTRU ÎNMORMÂNTAREA MAMEI UNUI MEMBRU PRM

Ne-au vizitat la redacție Simion Abrudan, membru în Biroul Municipal al PRM și Pavel Tira, membru al organizației PRM Vlaicu. D-l Tira ne-a rugat să transmitem mulțumiri deputatului Creț Nicoară, care i-a oferit 2,5 milioane de lei pentru a-și putea înmormânta mama, decedată pe neașteptate. Simion Abrudan a ținut să mulțumească deputatului Creț Nicoară pentru că l-a vizitat aproape zilnic și l-a ajutat pe parcursul unei luni de zile, cât a fost internat la Spitalul Militar din București, unde a fost operat de hernie de disc. Mai mult, spune Abrudan, Creț Nicoară, Ilie Neacșu și Ilie Merce, lideri ai PRM, l-au ajutat nu numai pe el; ci și pe cei cinci pacienți cu care era în salon.

S. TODOCA

Politica la țară

Sus nu prea merg treburile bine

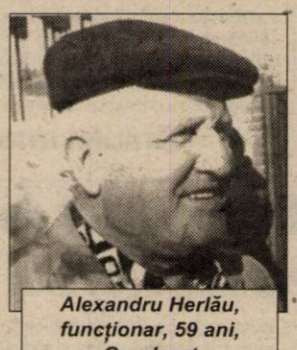

Alexandru Herlău, funcționar, 59 ani, Gurahonț

– Ce ziceți de propunerea premierului Năstase referitoare la alegerea președintelui?

– Cred că e o propunere bună într-un fel. Rămâne de văzut ce vor face parlamentarii. Sunt de acord s-o adopte. E o problemă foarte controversată pentru că partidele fiecare își reprezintă interesele personale. Nu sunt toți în același ton și de aceea ne găsim în situația economică în care suntem azi.

– În sondaj, populația, în proporție de 90% este pentru un președinte ales prin vot direct, de către oameni.

– Și eu sunt de acord cu populația...

– Mai înainte ați fost de acord cu Năstase...

– Depinde ce vor zice celelalte partide. Aici e necazul mare. Dacă d-l Năstase va avea credit și va putea să introducă acest amendament să se aplice înseamnă că totul e O.K. Electoratul este cel care decide în final, printr-un referendum.

– De Armagedon ce ziceți?

– E mai mult o șarlatanie decât adevăr. Sunt niște documente publicate care nu au un suport politic. E făcut cu scopul să dezbine.

– Dar există și un suport real al celor publicate. S-au mai publicat și altădată acele documente în presa scrisă.

– Sunt reale, dar poate cineva să facă un studiu exact în care să demonstreze că tot ce s-a publicat este real?

– Se pot face cercetări.

– Asta e cu totul altceva. Ar trebui să intre în joc organe de cercetare care să dovedească într-adevăr că ceea ce s-a publicat este real.

– Nimeni nu e mai presus de lege, nici prim-ministrul, așadar. Corupția e mare și se zice că peștele de la cap se-mpute.

– Se pare că sus nu prea merg treburile bine și, în privința corupției, nu trebuie să facem mare caz pentru că ea există în toată lumea. Depinde în ce fel. Or noi, fiind o țară care acum am pășit în democrație și dorim democrație, e normal că și corupția e mare în momentul de față. Partea proastă, după a mea părere, e că toți vorbim de corupție, dar concret se face prea puțin.

– Aveți încredere că actualul guvern o să ducă la capăt campania anticorupție?

– Cam 50%, mai mult nu. Și asta dacă va merge în continuare așa cum s-a pornit. Am făcut mai multe campanii, dar le-am pierdut pe drum.

– Care e opinia dvs. despre premierul A. Năstase?

– E om capabil, are perspectivă, jos în popor văd că e agreat.

– Ion Iliescu zicea că e cam arogant.

– Dânsul își vede încheiat mandatul. El oricum nu va mai candida ca președinte și probabil că ar avea altă opțiune privind candidatul la președinție. Să nu fie A. Năstase, în sensul ăsta.

I. IERCAN

Pe 23 februarie

Alegeri la OT PSD

Conform unui Comunicat semnat de către președintele PSD Arad, Avram Crăciun și secretarul executiv Liviu Gârgari, Conferința Județeană a OT PSD va avea loc în data de 23.02.2002, orele 13,00, la Casa Sindicatelor, sala mică. Conferința Județeană a Organizației de Femei a PSD, care era programată pe data de 22.02, s-a amânat pentru data de 1 Martie și se va desfășura la Casa Sindicatelor, începând cu ora 13,00.

T. S.

LEGE AMENDATĂ....

Acționarii semnificativi sau asociații care nu au funcții de conducere în societățile comerciale sau regiile autonome aflate sub autoritatea consiliilor locale își vor putea păstra în continuare această calitate, fără a intra sub incidența incompatibilităților prevăzute în Ordonanța de Urgență 5/2002 privind instituirea unor interdicții pentru aleșii locali și funcționarii publici, conform unei modificări aduse, marți, de senatorii din Comisia juridică. Prevederea legată de adăugarea funcției de conducere pentru a se stabili incompatibilitatea a fost explicată de Ion Predescu, secretarul Comisiei, prin faptul că "este dreptul oricărui cetățean de a fi acționar" și că există "mii de acționari care nu influențează încheierea de contracte". Predescu a mai spus că această modificare era necesară la textul ordonanței întrucît avea "o redactare improprie". Modificarea Comisiei juridice se adaugă amendamentului făcut săptămîna trecută de Comisia de administrație publică, conform căruia funcționarii publici și persoanele încadrate în aparatul consiliilor locale, județene sau în regiile autonome sau în societăți comerciale aflate sub autoritatea acestor consilii vor fi sancționați cu eliberarea din funcție sau desfacerea contractului de muncă în cazul nerespectării prevederilor Ordonanței privind instituirea unor interdicții pentru aleșii locali și funcționarii publici. Potrivit proiectului de lege de aprobare a ordonanței, după dezbaterea lui în Comisia juridică, societățile comerciale la care aleșii locali sînt manageri, acționari semnificativi sau asociați cu funcții de conducere, administratori, cenzori, membri în CA sau la care dețin alte funcții de conducere, nu pot încheia contracte comerciale de prestări servicii, de executare de lucrări sau de furnizare de bunuri cu autoritățile administrației publice locale din care fac parte aleșii locali menționați, cu regiile autonome de interes local aflate sub autoritatea consiliului respectiv sau cu societățile comerciale înființate de consiliile locale sau județene respective. Interdicția se aplică și soților sau soției și rudelor pînă la gradul doi ale alesului local în cauză.

Spre deosebire de funcționarii publici, în cazul aleșilor locali ordonanța prevede că încălcarea dipozițiilor legale enumerate anterior atrage încetarea mandatului de ales local, cu excepția cazurilor în care cei vizați demisionează din funcția deținută la societatea comercială în termen de cel mult cinci zile de la intrarea în vigoare a legii. Conform Constituției, ordonanța de urgență a intrat în vigoare în momentul depunerii ei la Senat, adică în data de 1 februarie. În aceste condiții, toți aleșii locali care pînă la data de 6 februarie nu au demisionat din funcția deținută la societatea comercială care are contracte cu autoritățile administrației publice locale, cu regiile autonome de interes local aflate sub autoritatea consiliului respectiv sau cu societățile comerciale înființate de consiliile locale sau județene se pot considera demiși. Ordonanța va fi dezbătută și aprobată în plenul Senatului. Pînă la o decizie definitivă a Parlamentului, ordonanța rămîne în vigoare în forma emisă de Guvern, deci inclusiv termenul acordat aleșilor locali de a demisiona din societatea comercială care are contracte cu autoritățile administrației publice locale, cu regiile autonome de interes local aflate sub autoritatea consiliului respectiv sau cu societățile comerciale înființate de consiliile locale sau județene.

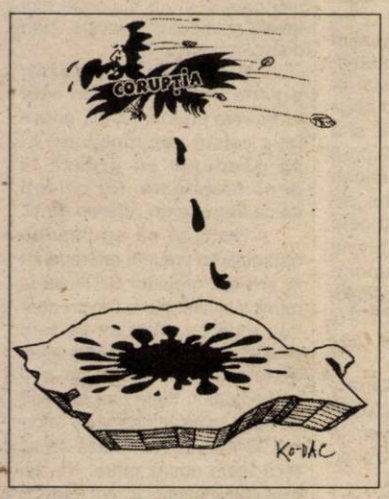

Averea demnitarilor în discuție

Comisia pentru drepturile omului din Senat a avizat negativ proiectul de lege pentru modificarea Legii 115/1996 privind declararea și controlul averii demnitarilor, magistraților, funcționarilor publici și unor persoane cu funcții de conducere. Senatorul UDMR Gyorgy Frunda, președintele comisiei, a motivat acest aviz prin faptul că actualul cadru legislativ este "coerent și suficient". Frunda a adăugat că în Constituție se prevede prezumția de dobîndire licită a averii și obligația instituțiilor statului de a dovedi ilegalitatea dobîndirii acestei averi. "Majoritatea bunurilor demnitarilor - casă, mașină - sînt vizibile, nu sînt secrete. Publicarea conturilor bancare, a bijuteriilor sau tablourilor ar reprezenta un pericol în plus pentru proprietarii lor, întrucît ar reprezenta o tentație pentru toți", a mai precizat Frunda. El a explicat avizul negativ al comisiei pe care o conduce prin faptul că "nu se poate ca în timpul mandatului să fie introduse obligații" pe care demnitarii nu și le-au asumat în momentul în care au candidat. "Dacă se dorește o modificare, eventual să se facă pentru următoarea legislatură", a mai spus Frunda. Senatorul UDMR consideră că există suficiente instrumente și instituții juridice prin care se poate afla dacă persoanele vizate de respectivul proiect de lege au dobîndit averile în mod legal, aceste instituții putînd declanșa și urmărirea penală dacă este cazul. Frunda a dat exemplul Franței, în care doar bunurile imobile sînt făcute publice, în timp ce conturile bancare sau alte bunuri mobile sînt confidențiale.

DIALOG ȘI LUPTĂ POLITICĂ

(Urmare din pagina 1)

Nici viața politică arădeană nu a fost scutită de asemenea atitudini condamnabile care au aruncat încă o pată (consistentă) asupra imaginii clasei politice românești. Partidul care a dat tonul a fost PDSR-ul. Lupta politică, în mod evident una purtată pentru promovarea unor interese personale, a eludat dialogul și s-a mutat pe maidan. Imaginea partidului a ajuns la cota de avarie și doar intervenția (tardivă) a centrului a reușit să mai liniștească lucrurile. Practic, însă, lupta continuă în culise și victoriosul până acum Avram Crăciun mai are destule bătălii de purtat. Un lucru este clar. Aparența de liniște pe care vor s-o sugereze trimișii de la centru - Gușă, Sârbu sau oricare or fi ei - nu poate deruta nici chiar pe observatorul neavizat. Disputele dintre Avram Crăciun și acum Caius Parpală se poartă la diverse nivele și pe diverse felii.

Aș vrea să fac o precizare absolut necesară: *lupta politică nu trebuie condamnată*; în principiu ea este necesară și aduce în competiție diverse persoane, fiecare cu atuurile sale și cu argumentele sale. În general, câștigă cel care a știut să-și gestioneze mai bine argumentele și jocul politic. Până acum, în această luptă a câștigat A. Crăciun, în mod cert cu largul concurs al adversarilor săi, dar asta nu presupune neapărat că va câștiga și următoarea bătălie care s-a și declanșat, de altfel. S-au schimbat adversarii, s-au mai schimbat și unele date ale luptei politice. Se pare că noii săi adversari au lăsat bâta și încearcă diplomația în luptă. În același timp însă, noii adversari ai lui A. Crăciun ar trebui să nu uite că acesta a câștigat o luptă dură și că are experiența unor asemenea dispute.

Nu cred că între gruparea Crăciun și gruparea Parpală se mai poate vorbi despre un dialog politic. Și asta pentru că între cele două grupări există deja o luptă politică. În România dialogul și lupta politică se exclud reciproc. Ceea ce ar putea conveni cele două tabere ar fi păstrarea unei note de civilizație în competiție. PDSR - în urma disputelor din anul trecut, are imaginea ferfeniță și încă o dispută de genul celei din 2001 ar duce partidul în zona gri a politicii arădene. Și mă gândesc că centrul nu va mai permite un experiment similar. Nu știu în ce măsură Caius Parpală își caută susținători, dar dacă va călări pe cai morți, în mod cert va ajunge unde a dus mutu' iapa. Ca să nu spun că va rămâne pe loc. Un cuvânt destul de greu va avea și primarul Dorel Popa care, dacă va reuși să-și rezolve propria problemă - președinția Organizației Municipale a PDSR -, va putea influența în destul de mare măsură și alegerile județene. În mod cert, Dorel Popa își va urmări propriile interese politice (și nu numai) în arbitrarea acestei competiții politice și este firesc să fie astfel.

Ce va urma după deznodământul competiției politice rămâne de văzut, dar nu e greu de presupus, pentru că istoria a demonstrat-o de atâtea ori: cei care au pierdut se vor retrage doi pași înapoi și vor încropi de o nouă luptă politică. Și, în mod cert, între învinși și învingători nici nu mai poate fi vorba de dialog politic.

Așa stând lucrurile, putem spune fără reticențe: în privința dialogului politic democrația românească se află încă în faza de protoistorie. Precum la București, așa și la Arad.

După ce a stat 17 zile în America

PRIMARUL DOREL POPA S-A ÎNTORS CU MÂINILE GOALE

Ieri, dl. Dorel Popa, primarul Aradului, a susținut o conferință de presă în care a făcut referire la vizita efectuată timp de 17 zile în SUA, totul pe banii americanilor, după cum a ținut să precizeze din capul locului. În perioada 30 ianuarie - 15 februarie a.c. primarul municipiului a vizitat mai multe orașe americane, fie însoțind delegația oficială română condusă de președintele Ion Iliescu, fie ca persoană particulară.

În tot acest răstimp, a avut întâlniri cu o serie de senatori, primari de metropole, oameni de afaceri și personalități academice.

La Oklahoma City, dl. Dorel Popa a fost primit de către primarul orașului care i-a dat în semn de onoare cheia metropolei americane. În vară, primarul Dorel Popa va putea să-i întoarcă onorurile omologului său din Oklahoma, deoarece acesta, însoțit de o delegație formată din oameni de cultură și oameni de afaceri, va vizita Aradul.

Un alt moment, să zicem important (privit prin prisma arădenilor), l-a constituit vizita în orașul San Francisco. Acolo, dl. Dorel Popa a avut întâlniri cu mai multe asociații care doresc să vină în Arad în luna următoare. Americanii vor asigura consultanță și sprijin material în privința construirii unui Centru de zi pentru copiii străzii.

Urmare a acestor înțelegeri, Executivul va solicita C.L.M. Arad identificarea unei clădiri care să fie reabilitată pe banii celor din San Francisco, clădire în care copiii să se adăpostească și să primească cel puțin câte o masă caldă pe zi. Despre investitorii americani, dl. Popa n-a suflat nici o vorbă așa că ne-am văzut nevoiți să-l tragem noi de limbă.

● Mai mult promisiuni - decât certitudini

La începutul lunii februarie, dl. Dorel Popa și-a petrecut un sfârșit de săptămână la Chicago. Un motiv în plus să-l întrebăm ce se mai aude de Torco Energy Group, care-și are sediul în zona respectivă. Adică - despre firma cu care dl. Dorel Popa a semnat un memorandum pentru investirea în sistemul energetic al municipiului a impresionantei sume de 212 milioane de dolari.

Cum au existat voci care susțineau inclusiv inexistența firmei americane (consilierul Adrian Mureșan) l-am întrebat pe dl. Dorel Popa:

– D-le primar, există Torco Energy Group?

– Bineînțeles că există!

– Atunci dacă ați fost în Chicago, înțeleg că v-ați întâlnit și cu reprezentanții lor!

– Nu m-am întâlnit cu reprezentanții lor. Era weekend și știți cum e... În schimb, am discutat cu ei la telefon.

– Numai atât?! Și ce v-au spus?

– Torco așteaptă răspunsul Consiliului Local Municipal. Este vorba despre aprobarea contractării unui credit de peste 2 milioane de dolari. Practic, partea de 1% din investiția de 212 milioane de dolari, care-i revine CLM Arad dacă perfectează colaborarea cu Torco Energy Group.

– Această condiție este prevăzută în memorandumul semnat de către dvs. cu Torco. Înseamnă că memorandumul este în vigoare.

– Într-adevăr.

– Dar în memorandumul respectiv, Torco nu are de gând să investească în CET Arad, ci vrea să-și construiască o nouă centrală, din temelii! Odată construită centrala aceea, CET-ul se va închide, iar oamenii vor fi dați afară.

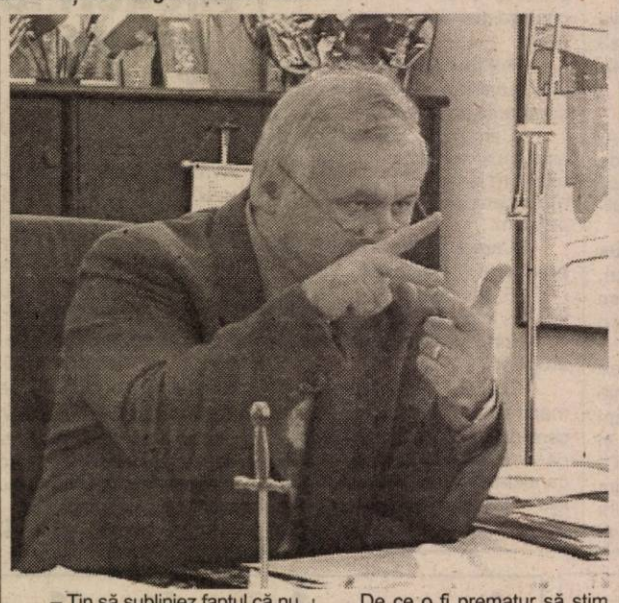

– Țin să subliniez faptul că nu se va închide CET-ul. (nr. De ce nu se va închide, a omis să ne mai explice dl. Dorel Popa, dar a continuat surprinzător). Oricum, este posibil ca săptămâna viitoare să vină în Arad un alt investitor. Astfel, vom avea mai multe variante, iar CLM Arad va putea alege, la vremea potrivită, pe cea mai valabilă dintre ele.

– Cine mai este și investitorul acesta?

– Este vorba despre un grup puternic din California. Nu vă pot divulga în momentul de față mai multe amănunte. După ce reprezentanții acestei firme americane vor avea discuții cu Executivul Primăriei Arad, cu grupul de consilieri municipali mandatați, vă veți putea întâlni cu ei și dvs., ziariștii.

– Americanii aceștia vor investi în CET sau vor să facă și ei o nouă centrală?

– Este prematur să vă dau mai multe informații. De ce o fi prematur să știm mai multe, n-am prea înțeles. Mai ales că dl. Popa a stat în America la fel de mult cam cât a stat în acest an la Primărie și a venit de fapt cu secrete care pot fi interpretate drept simple promisiuni. Așa că vă lăsăm pe dvs. stimați cititori să analizați cele declarate de dl. primar, dar nu înainte de a vă mai supune atenției următoarele: Vin americanii, nu vin, treaba-i că CET-ul Arad va trece în subordinea CLM Arad.

Iar acest lucru se va întâmpla până la 31 martie a.c., doar există o Ordonanță de Guvern în acest sens. Prin urmare, vrei nu vrei, bea Grigore aghiasmă.

Sindicaliștii de la CET, partidele din opoziție și unii consilieri municipali îl acuză pe dl. Dorel Popa că din cauza demersurilor dumisale la București ne trezirăm cu CET-ul pe cap. Iar asta va duce la o scumpire drastică a prețului energiei termice. În plus, Aradul va intra în colaps din cauza poverii financiare imposibil de dus.

● Condițiile preluării CET rămân în ceață

– D-le primar, în urmă cu trei săptămâni v-am întrebat cât de mare va fi povara financiară pentru arădeni, odată preluat CET-ul. Mi-ați spus că-mi veți răspunde? Astăzi revin cu întrebarea...

– Nu am nici acum date concrete despre povara financiară. Vă pot spune că anumite datorii ale CET-ului se vor șterge. Purtăm negocieri în acest sens inclusiv cu sindicatele. Urmărim o etapizare a pașilor următori. Vom constitui într-o primă instanță o societate comercială a CLM Arad care să poată semna protocolul de predare-primire cu Termoelectrica SA. Metodele de lucru cele mai optime se caută, se vor găsi iar ordonanța se va aplica. Guvernul nu vrea să arunce undeva, doar așa, niște CET-uri.

– Să presupunem că așa stau lucrurile, iar CET-ul trece la municipalitate. Există bani pentru susținerea lui?

– Nu avem bani prevăzuți la buget, dar îi vom lua noi de undeva. Ori vom rezolva problema cu investitorul străin, ori vom negocia cu Termoelectrica. Mai putem găsi bani, împreună cu Guvernul, din alte fonduri speciale. Mai avem și posibilitatea creditului de la instituții bancare.

Chestiunea împrumutului se practică peste tot. Dacă nu luăm nici credite și nu majorăm nici taxele și impozitele locale, cum dezvoltăm orașul?

– Sindicatele protestează, o parte dintre consilieri este împotriva preluării CET, populația asistă neputincioasă și se gândește cu groază la iarna următoare. Nu credeți că se impune un referendum?

– Nu cred că se impune organizarea vreunui referendum în privința preluării CET-ului la municipalitate. Nu o facem doar noi, este un program pe țară privind trecerea centralelor electro-termice la Primării. Ce ar fi să se facă în toată țara alegeri? Și apoi, toată lumea vrea reformă. Când însă urmează să se facă, este necaz mare. Eu am însă convingerea că vom reuși cu preluarea CET-ului, iar prețul energiei nu va crește. În caz contrar sunt în stare să-mi asum toate responsabilitățile ce-mi revin.

NICOLAE OPREAN
Foto: **ȘTEFAN MATYAȘ**

Profesorii și-au luat adio de la tichetele de masă

Sindicaliștii sunt nemulțumiți de majorarea salarială de 5% din martie

În urma știrilor referitoare la creșterile salariale pentru cadrele didactice, am luat legătura cu prof. **Marius Göndör**, lider al **Sindicatului Liber din Învățământ (SLI)** - Arad. **„Am luat act cu surprindere de neacordarea tichetelor de masă, promise chiar de Primul-Ministru în decembrie anul trecut. Propunerile de creșteri salariale sunt nemulțumitoare, mai ales că acestea exclud personalul nedidactic din învățământ"**, a declarat prof. Göndör.

Domnia-sa a mai precizat că creșterea de 8% din ianuarie și cea din septembrie, de 12%, reprezintă **indexări**, doar „plusul" de **5% din martie este majorare salarială.** Or, 5% înseamnă aproximativ 100.000 de lei pe lună, pe când tichetele de masă ar însuma 400.000 lei lunar. În aceste condiții, liderul sindical arădean apreciază această majorare ca fiind o „diversiune", având în vedere că sindicaliștii au cerut o majorare de 70%.

Referitor la posibilitatea declanșării unei greve, prof. Göndör infirmă zvonurile apărute în presă, declarând că: **„În zilele următoare ne vom întâlni la București toți liderii federațiilor sindicale din învățământ, pentru a perfecta alianța încheiată luni, 18 februarie. Tot atunci vom stabili și calendarul acțiunilor viitoare"**. Până atunci, nici o dată stabilită pentru grevă nu este sigură.

CĂTĂLINA LATU

În organizarea CCIA

Parteneriat de reconstrucție a Iugoslaviei

Camera de Comerț, Industrie și Agricultură Arad organizează - concomitent cu derularea primului târg din acest an, "Confort Construct - conferința națională **„Parteneriat de reconstrucție a Iugoslaviei"**.

Conferința, ce se va desfășura în 5 martie la Sala Sporturilor, este o oportunitate pentru prezentarea proiectelor de reconstrucție a țării vecine. „Firmele românești vor avea șansa de a intra în contact direct cu aceste proiecte, cu programele de finanțare pentru aceste proiecte", spune Nicolae Grosan, directorul Direcției Târguri-Expoziții din CCIA.

Cele 340 de proiecte sunt structurate pe 9 domenii: energetic, transporturi, petrol și industrie petrochimică, agricultură și industrie alimentară, turism, protecția mediului, tehnologii, IMM-uri, alte producții.

Conferința ce va începe la Arad va continua cu alte două etape: în aprilie la Novi Sad (Congresul Puterilor Locale) și în iunie la Bruxelles (Conferința Donatorilor). Scopul acestora este de a pune în contact direct partenerii români care au identificat proiecte de interes cu partenerii sârbi și autoritățile publice din Iugoslavia, respectiv de a le fi prezentate sursele de finanțare.

GERLINDE KNAP

La Arad va funcționa un complex educațional pentru copiii rromi

La conferința de presă de ieri a Partidei Rromilor Arad au participat președintele organizației județene Simion Stan, președintele organizației municipale, Constantin Stan și Gheorghe Răducanu, consilier la Prefectură pentru relațiile cu minoritățile.

Am fost informați că au demarat lucrările la viitorul complex educațional pentru copiii rromi, conform proiectului elaborat împreună cu Primăria Arad și finanțat de către Fundația MEDE. Complexul va fi alcătuit din două module, iar copiii rromi care vor învăța aici vor primi zilnic masa de prânz gratuit. Cursurile au început deja la Școala Generală nr. 2, unde copiii rromi primesc de asemenea gratuit masa de prânz. ● Gheorghe Răducanu ne-a mai informat că s-au făcut demersuri la Direcția Sanitară pentru angajarea unui inspector medic rrom care va pregăti mediatori sanitari, care vor fi plasați în comunitățile de rromi din județ.

T. S.

Atentat la sănătatea arădenilor!

O alimentară de pe strada Lucian Blaga vinde mezeluri expirate

Magazinul alimentar S.C. Padiș S.R.L. din Arad comercializează produse expirate - a fost concluzia inspectorilor O.J.P.C. (Oficiul Județean pentru Protecția Consumatorului), după un control efectuat, ieri, la respectiva unitate. La aceste verificări a luat parte și un redactor al ziarului nostru.

Salam ardelenesc expirat

Intrăm împreună cu inspectorii O.J.P.C. în incinta magazinului alimentar S.C. Padiș de pe strada Lucian Blaga. Suntem întâmpinați de o vânzătoare care, văzând că nu am venit pentru a cumpăra ceva, ne întreabă pe cine căutăm. Inspectorii se legitimează și întreabă de șefa unității. Aflăm că se numește Anca Chira. În câteva minute apare. Pe fața acesteia se putea citi surprinderea și emoțiile. Asta pentru că a aflat cine o caută. Ne conduce spre biroul ei. Scoate dintr-o mapă actele firmei și ni le pune în față. Autorizația de funcționare, codul fiscal, autorizația sanitar veterinară, certificatul de înregistrare - toate sunt în regulă. Ieșim din biroul șefei și ne îndreptăm spre raionul de mezeluri. Unul dintre inspectori - **Magdalina Plugar** - verifică produsele din carne din vitrina frigorifică. Citește termenul de garanție de pe eticheta salamului ardelenesc ce se vindea la prețul de 198.500 lei /kg. Constată că este expirat. Și cu toate astea nu s-a scos din vânzare. Comerciantа se scuză spunând că a uitat să verifice produsele. Și ne mai spune că oricum a trecut numai o zi de când a ieșit din termenul de valabilitate. Magdalina Plugar nu ascultă scuzele și îi cere vânzătoarei să cântărească salamul alterat. Este în cantitate de 2,5 kg. Inspectorii mai găsesc tot în aceeași vitrină frigorifică și 11 batoane de salam de vară care se comercializează la prețul de 86.000 lei/g fără eticheta pe care trebuia trecută data fabricației și termenul de valabilitate. După cum se poate observa, aceasta fusese tăiată. De ce oare?! Mai observăm că și „cârnatul proaspăt" care se vinde la 81.000 lei/kg nu este chiar așa „proaspăt" precum are denumirea. Nu are nici un fel de element de identificare, termen de valabilitate cu atât mai puțin. Pe eticheta ciolanului de porc scrie că este valabil până în luna februarie. Ziua nu este trecută.

„Astfel de cazuri există frecvent..."

În magazinul alimentar mai este amenajată și o cofetărie. Inspectorii fac verificări și acolo. După controlul de rigoare aceștia constată că prăjiturile expuse în vitrine au pe eticheta de vânzare numai denumirea produsului și prețul. Valoarea gramajului lipsește.

Patroana magazinului își justifică negligența spunând că numai de două luni s-au mutat în centru (până atunci funcționau în Aradul Nou) și de aceea nu au reușit să se reorganizeze.

Oancea Valeriu - inspector - O.J.P.C. ne spune că astfel de cazuri au mai existat destul de frecvent, dar la produsele care au un termen de valabilitate mai mic (iaurt, smântână, lapte). De aceea cumpărătorii trebuie să fie întotdeuna atenți dacă produsele pe care le achiziționează au o etichetă pe care să fie înscripționat termenul de valabilitate și temperatura la care trebuie păstrat produsul pentru a se menține valabil pe tot acest termen.

Neatenția se plătește - 21 milioane amendă

Pentru că a vândut mezeluri expirate a căror comercializare este interzisă prin lege și pentru că a avut expuse în vitrină produse fără etichetă sau fără gramajul înscris, patroana magazinului a cumulat o sancțiune de 21 milioane lei. Pentru mezelurile alterate s-a dus un proces verbal de scoatere din gestiune, iar pentru restul produselor au fost readuse etichete de la producător.

NADIA BODRAN

O mamă și jumătate

ZECE COPII ȘI ȘAPTE SUTE DE BLUZE, TRICOTATE „DE MÂNĂ”

Vioricăi Leahu, din Păuliș, nu-i stau mâinile liniștite nici în somn. La cei 60 de ani ai săi, se poate lăuda că a tricotat peste 700 de pulovăre. Însă cea mai mare realizare a femeii nu sunt, totuși, minunatele bluze care i-au ieșit din mâini. Nană Viorica are... zece copii pe care, datorită talentului său nemaipomenit de a mânui andrelele, i-a îmbrăcat întotdeauna în „lucru manual”: **„De la opt ani lucrez; am făcut cipcă (dantelă), macramé, am cusut în chilin (adică pe etamină, într-un stil aparte) etc. Mi-a fost tare drag să împletesc și să cos.”**

Lucrând de plăcere, Viorica Leahu nu și-a prea vândut tricotajele producție proprie, cu atât mai mult cu cât „avea cine să le poarte”. Câteodată mai execută câte o bluză la comandă, pentru vreo vecină, rudă sau altă cunoștință, însă foarte rar.

Văzându-ne sporovăind cu nană Viorica, o vecină de peste drum s-a apropiat: **„Ea** - ne spune, arătând spre interlocutoarea noastră - **nu poate să stea nici un minut. Și eu lucrez, dar nici eu și nici... nimeni nu își petrece tot timpul făcând asta, ca vecina...”**

Când a revenit vorba despre copii, harnica femeie a prins să zâmbească: **„Cel mai mare copil al meu are 41 de ani, iar cel mai mic 23. Sunt tare mândră de ei toți, că au fost cuminți și ascultători. Am și nouă nepoți și alți doi mai sunt pe drum. Atât de mult îmi plac copiii, încât mă trece un fior de bucurie ori de câte ori văd hăinuțe de copii pe vreo sârmă”.**

Familia Vioricăi Leahu a „coborât” la Păuliș doar de vreo cinci ani. Familia a stat înainte în zona Muntelui Găina: **„A trebuit să ne mutăm mai ales pentru că începuseră să mă doară picioarele de la urcatul pe dealurile acelea. Acolo se trăiește tare greu”.** Nici acum n-au reușit soții Leahu să vândă proprietatea de la munte: **„Casele acolo se dau greu, că nimeni nu mai merge să trăiască la „înălțime”. Ca să luăm căsuța asta, în care stăm acuma, veche de peste 100 de ani, am folosit o moștenire din partea părinților mei”** - și-a amintit femeia.

În timp ce povestea, mâinile Vioricăi Leahu nu s-au oprit deloc. Nici nu se uita la lucru. Mâinile, singure, știau prea bine ce au de făcut. **„Ele sunt învățate de când tot fac** - am fost lămuriți imediat - **și mi se întâmplă chiar și noaptea, în somn, să visez că îmi mișc mâinile. Bluza asta-i pentru o vecină...”**

Cu voce domoală, plăcută, o mamă a zece copii nu contenea să ne explice că în viață nu e greu dacă faci ceea ce faci, dacă „pui suflet și drag”. **„Cu mult drag trebuie făcute toate, că altfel nimic nu durează”** - a încheiat, zâmbind, Viorica Leahu.

EUGENIA BĂRDAȘ

Gura satului

„TALPA ȚĂRII ESTE BATJOCORITĂ”

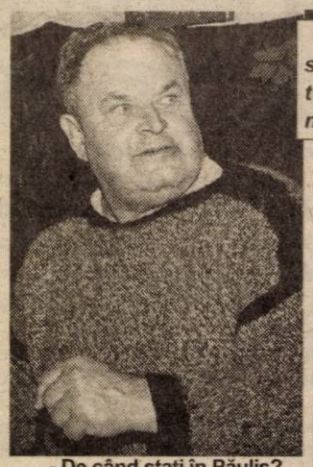

Aurel Popa, din Păuliș, are 67 de ani și ne-a impresionat, în primul rând, prin faptul că avea păreri în legătură cu orice. L-am abordat, așadar, imediat, pensionarul devenind, instantaneu, un interlocutor „pe cinste”.

- De când stați în Păuliș?

- De 20 de ani încheiați.

- Ce-ați lucrat la viața dumneavoastră?

- Am fost miner la Lupeni.

- Viață grea...

- Cumplită. În '72 am văzut cum au murit în fața mea 70 de oameni. Un accident nenorocit:

- Ce-ați simțit?

- M-am sfășiat pe dinăuntru.

- Ce pensie aveți?

- Două milioane; că în minerit, din cauza condițiilor grele, „câștigi” câte șase luni la fiecare an. La 50 de ani m-am pensionat.

- De ce credeți că merge treaba rău în țara noastră?

- Fiindcă tineretul este leneș și nu se „coboară” la pământ, iar noi, care l-am mai lucra, nu avem bani să-l cumpărăm.

- N-aveți nici un hectar?

- Am numa' vreo trei ari. Ca nimica.

- Sunteți înverșunat pe tineret...

- Oamenii care au iubit lucrul au cam murit. Și țara mai merge prost și din cauză că-ți trebuie pile și relații ca să-ți iei pâină și scobitori.

- Dar unii mai câștigă și din muncă cinstită.

- Dacă ești cinstit, nu agonisești nimic. Vă spun eu. Îs afaceriștii ăștia care mută o sticlă dintr-o parte în alta, o iau cu un preț și o dau cu altul, care duc țara de râpă. Dacă nu-i producție, nu-i bine.

- Știți cum e. Vinzi, cumperi, comerciant te numești...

- Talpa țării este batjocorită. Cel ce muncește cu adevărat nu este plătit ca lumea.

- Dar unii muncesc de mântuială.

- Păi și omul, dacă vede că muncește și nu poate trăi din munca lui, nu mai pune osul. Va trebui, într-o zi, să se aleagă grâul de neghină în România.

- Adică?

- Dacă un șef are nevoie de un economist, de exemplu, să scoată la concurs cinstit postul ăla, nu să asculte pe vreo colegă cum că „are ea pe cineva, o nepoată, care n-are serviciu...”

- Aveți copii?

- N-am. Nu s-a nimerit. Prima nevastă mi-a murit de cancer și cu a doua am fost prea bătrâni să mai facem.

- Dar politică faceți?

- Mie nu-mi place politica. În politică azi se pupă între ei, mâine se înjură unii pe alții, iar poimâine îi vezi iar de mână... nu-i treabă de mine, **om serios.**

Discuție consemnată de EUGENIA BĂRDAȘ

La Sâmbăteni

APLICAREA LEGII 18 ÎNTÂRZIE NEPERMIS DE MULT

La Sâmbăteni, din cele 125 de titluri de proprietate completate, doar 83 au fost validate de către Comisia județeană de fond funciar.

Celelalte 42 de titluri nu au fost validate pentru „simplul” motiv că persoanele ajunse „proprietari” după 1991 fie n-au fost trecute în anexele prevăzute de lege, fie nu au avut efectiv adeverință de proprietate.

Marea majoritate a persoanelor ale căror titluri nu au primit „binecuvântarea” Comisiei județene de fond funciar au lucrat înainte vreme la colectiv, primind fiecare câte 50 de ari.

După cum ne informa dl. Ioan Turcin, primarul comunei Păuliș, în conformitate cu legislația în vigoare, cei 42 de proprietari nu-și vor mai putea lucra acel pământ, deoarece au intrat în posesia lui fără o bază legală.

În ceea ce privește celelalte probleme întâmpinate de către Primăria Păuliș în aplicarea Legii 18 la Sâmbăteni, am reținut indolența unor reprezentanți a trei asociații agricole. „Am solicitat în câteva rânduri asociațiilor SA 1 Sâmbăteni, AF Adina și AF Paula listele cu persoanele și suprafețele lor pe care cele trei asociații le lucrează. N-am primit nici un răspuns. Pentru a putea aplica în mod corect legea, avem nevoie de acele liste, altfel nu putem face o lucrare temeinică de fond funciar. În cazul în care nici la adresa noastră din ianuarie a.c. nu ne vor răspunde, vor suporta rigorile legii.”

În concluzie, problemele cu pământul sunt destule în comuna Păuliș. Pe lângă cele de mai sus, reamintim necazul autorităților locale care se văd nevoite să solicite instanței anularea a 400 de titluri de proprietate eliberate oamenilor din localitatea Păuliș. Asta pentru motivul că celebra Comisie de fond funciar a dat mai multe rânduri de titluri de proprietate pentru aceleași persoane și suprafețe de teren.

Cu toate acestea, actuala conducere a Primăriei Păuliș este încrezătoare că va reuși să deslușească ițele aplicării Legii 18 în comună, mai ales că beneficiază de sprijinul direct al Oficiului de Cadastru și al Prefecturii.

NICOLAE OPREAN
Foto: ȘT. MATYAȘ

MONUMENT DE (DEZ)INTERES NAȚIONAL

În anul 1974, în apropiere de Păuliș a fost construit „Monumentul Eroilor”. Ridicat în memoria celor ce-au purtat lupte grele pentru apărarea patriei de atacul hortist, edificiul era considerat unul de interes național.

După Revoluție, celebrul monument a fost trecut în rândul celor de interes local. Sarcina întreținerii lui a revenit, astfel, comunei Păuliș.

În acest an, spre exemplu, pentru amenajarea gazonului din jurul monumentului, plantarea de flori, efectuarea periodică a curățeniei și nu în ultimul rând a micilor reparații la monument, este nevoie de peste 50 de milioane de lei.

Banii trebuie să-i dea Consiliul Local Păuliș, însă cum era de așteptat nu a fost prevăzută în buget o sumă cu destinația... monument. Nu-i târziu, rectificările ulterioare de buget pot rezolva problema. Atâta doar că trebuie rezolvată dilema: dacă se investesc bani în întreținerea monumentului, adică în păstrarea neîntinată a amintirii eroilor neamului, nu vor mai fi fonduri pentru reparații la grădinițe și școli, unde învață viitorul comunei. Cumplită situație să ai de ales între trecut și viitor, când în egală măsură este nevoie de amândouă!

În aceste condiții, iată ce impune prezentul:

1. Trimiterea femeii de serviciu a Primăriei Păuliș, măcar o dată pe lună, ca să adune mizeria lăsată în urmă de turiștii ce poposesc atât cât să-și facă necesitățile la monument. 2 Tocmirea a 2-3 cosași care să mai tragă câte o brazdă împrejurul monumentului. 3. Convingerea unor meșteri din comună care să cârpească pe ici-pe colo cimentul care cade de la picioarele eroului martir. 4. Nu în ultimul rând, insistarea, în continuare, pe lângă autoritățile județului ca să-l transforme într-unul de interes (măcar) județean și să găsească niște fonduri pentru întreținerea lui.

Nu de altceva, dar atunci când se comemorează anual eroii ce și-au dat viața pentru eliberarea patriei, o serie de reprezentanți ai autorităților județene și chiar centrale vin și pozează în fața monumentului. După ce au zâmbit camerei de luat vederi sau aparatului foto pleacă dar nu înainte de a mai promite încă o dată sprijin.

În urma lor vin turiștii care poposesc acolo atât cât să-și facă necesitățile...

NICOLAE OPREAN
Foto: ȘT. MATYAȘ

„BLOCUL SPECIALISTULUI” DIN PĂULIȘ VA FI SCOS LA VÂNZARE

Din cauza lipsei banilor, „blocul specialistului”, amplasat în centrul localității Păuliș, se înfățișează trecătorilor în toată splendoarea lucrului început și lăsat de izbeliște.

Pentru a putea finaliza lucrările, Primăria Păuliș are nevoie de o investiție de câteva miliarde de lei. Adică tot atât cât este și bugetul pe comună în 2002.

Cum de la „județ” nici pomeneală să fie virați bani pentru finalizarea lucrărilor, singura soluție văzută de către primarul comunei Păuliș este scoaterea la licitație a blocului.

Cu toate că prețul de strigare pare ridicat (câteva miliarde de lei, după cum arătam mai sus) nici nu a apucat încă Primăria să dea sfoară-n țară, că deja s-a și interesat de clădire un... italian, după cum umblă vorba prin sat.

Rămâne de văzut cu cine va bate palma Primăria, în urma licitației.

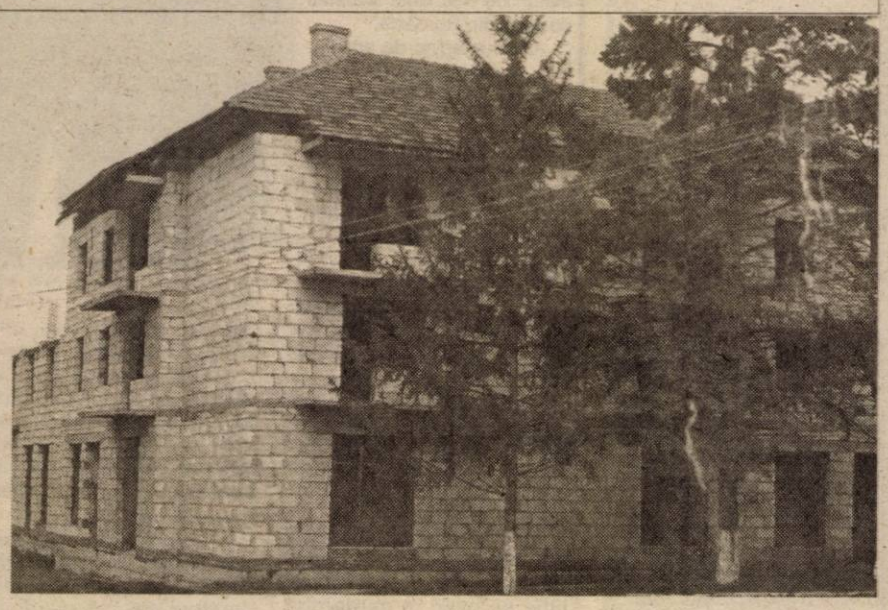

N. O.
Foto: ȘT. MATYAȘ

Doctorul Constantin Frimu are păreri sănătoase

„SÂNII MARI COSTĂ, DAR MERITĂ!”

Tot mai multe femei se arată interesate de chirurgia estetică a sânilor. La ora actuală, medicina poate să facă minuni în acest domeniu, fapt pentru care am luat legătura cu dr. Constantin Frimu, medic primar chirurgie plastică și reparatorie în cadrul Cabinetului Policlinic Privat de pe strada Lucian Blaga.

- Domnule doctor, ce pot face... două mâini dibace, în materie de chirurgie estetică a sânilor?

- Ați subliniat bine, mâinile medicului sunt esențiale în munca noastră. Și pot face... orice, începând cu augmentarea (mărirea) sânilor mici sau micșorarea celor mari, până la apropierea sau depărtarea celor inestetici și așa mai departe.

- Să ne oprim la sânii mici, spre a ne „lumina” în privința mult - discutatelor silicoane...

- Augmentarea sânilor mici se poate face, așa cum ați spus, cu introducerea de proteze de sâni. Așa se numesc, de fapt, silicoanele. Fiindcă există și proteze din poliuretan, astfel că acestea s-ar putea numi foarte bine și poliuretane, nu numai silicoane...

- De câte feluri sunt aceste proteze?

- Am să amintesc doar cele mai des uzitate. Unele sunt solide, arată ca un burete, având un conținut lichid. Altele sunt preumplute sau goale, pe care le umple chirurgul. Cele preumplute, se înțelege, conțin parțial un lichid, ce poate fi ser fiziologic, silicon sau mă rog, un alt gel.

- Și partea neumplută se umple...

- Se umple de către medic în funcție de dorința clientei și sigur, în funcție și de parametrii normali de armonizare.

- Ce alte proteze mai există?

- Mai sunt proteze simple sau cu pereți dubli. Partea din centru este umplută din fabrică, iar cealaltă, dublura, are o capacitate în centimetri cubi care poate fi, de asemenea, umplută, la dorința pacientei. Protezele mai pot fi cu valvă, ca să permită umplerea și golirea lor și mai sunt și alte tipuri, pe care le prezentăm la cabinet tuturor femeilor interesate.

- Pe unde se introduc aceste proteze?

- Introducerea lor se face prin axilă sau prin aria mamelonară, pentru ascunderea cicatricelor.

- Cicatricele sunt urâte?

- Ce să spun? Depinde de măiestria chirurgului să ascundă semnul în așa fel încât el să nu se vadă.

- Cât timp trebuie să stea pacientele în spital după introducerea „silicoanelor”?

- Nici un fel de intervenție pe sân nu necesită internarea.

- În cât timp se vindecă cicatricea?

- După introducerea protezelor, vindecarea se produce în 8 - 10 zile. Dar urmează o perioadă de o lună, două, în care pacienta trebuie să facă o gimnastică a sânilor după o tehnică recomandată de medic.

- Ce fel de anestezie se practică pentru o operație de introducere de „silicoane”?

- Operația se face sub anestezie generală. Dar este o anestezie de scurtă durată, cât pentru un chiuretaj, că femeile știu mai multe despre acest tip de intervenție decât despre introducerea de proteze ale sânilor.

- În ce măsură influențează aceste tipuri de proteze viitoarele alăptări?

- În nici un fel. Nici o intervenție de acest tip nu are influență asupra alăptării sau sarcinilor.

- De unde se procură aceste proteze pentru modificarea formei sânilor?

- La noi în țară o singură firmă aduce, la comandă, aceste tipuri de proteze, iar dacă pacientele doresc o operație, pe baza unui consult prealabil putem să comandăm exact tipul de proteză dorit. Durează între patru și șase luni aducerea comenzii. Mai trebuie spus că plata se face la transmiterea acesteia. Și sigur, dacă pacientele vor, își pot cumpăra și singure protezele, din străinătate. Au nevoie doar să ne caute pentru un consult, spre a cădea de acord asupra tipului de „silicon” dorit, după care le dăm inclusiv adrese din străinătate de unde pot să-și procure protezele.

- Ce se întâmplă dacă femeile care au implant de silicon se îngrașă?

- Nu se întâmplă nimic. Între stratul de grăsime și silicon există un strat care nu permite afectarea implantului.

- Nu în ultimul rând, cititoarele ar dori să știe cât costă o operație?

- Orice introducere de proteză la sâni costă șase milioane. Ridicarea sânilor costă patru milioane de lei, mărirea, mutarea sau reconstruirea de mamelon costă două milioane și jumătate... Oricum, la noi sunt foarte ieftine aceste operații. În străinătate costă enorm. La prețurile de mai sus trebuie să adaug și costul anesteziei, care se plătește separat.

- Dar o proteză din silicon cât costă?

- Prețul variază, în funcție de mărime, de la 254 de dolari bucata la 466 de dolari.

- Vă mulțumesc.

EUGENIA BĂRDAȘ
Foto: ONORIU FELEA

Accesorii în vogă - CUREAUA

În acest an vin din urmă, foarte puternic, curelele și centurile. Ele dau acea tușă care personalizează. Confecționate din orice material, de la strasuri până la elastic - trebuie să se regăsească neapărat în garderoba femeii moderne.

✔ Țintuite

Acest tip de curele cu accesorii metalice se poartă în primul rând la ținutele simple, sport.

✔ Clasică

Din material textil sau din piele, cu cataramă rotundă sau pătrată, se pretează la orice fel de ținută, în afara celei sport. Merge atât la pantaloni clasici, cât și la fustă.

✔ Strălucitoare

Este delicată și elegantă. Centura din strasuri aduce ținutei o notă suplimentară de feminitate. Este adecvată femeilor de orice vârstă, care sunt încrezătoare în forțele proprii. Chiar dacă e mai indicată în ținutele sofisticate, de ocazie, nu vă sființiți să le purtați și la birou.

✔ Foarte lată

Acest fel de centură este, de fapt, vedeta anului 2002. Purtată pe șold sau pe talie, cu catarame fanteziste, va atrage toate privirile. Nu există culori care se poartă și care nu, la acest capitol.

✔ Delicată

Subțire, cu cataramă fină sau fără, se poartă, de obicei, pe șolduri. Pentru acest tip de curea, trebuie să aveți o talie de invidiat.

❖ ❖ ❖

Chiar dacă orice femeie poate apela la acest accesoriu ultramodern, înainte de a alege unul dintre modelele de mai sus, trebuie să țineți cont de câteva lucruri:

❖ **Dacă aveți șolduri mai late, alegeți o curea pe talie care poate fi chiar lată, sau una pe șolduri. În acest ultim caz, cureaua trebuie să fie neapărat delicată și fină.**

❖ **Chiar dacă nu se mai poartă cureaua asortată cu geanta și pantofii, ea trebuie totuși să se regăsească în ținută și să fie în ton cu aceasta.**

❖ **Dacă aveți puțină burtică, puteți purta centuri, dar nu le strângeți pe talie, pentru a nu vă evidenția abdomenul.**

S. AMBRUȘ

□ □ □ □ □ □ □ □ □ □ □ □ □

Plăcerea este de partea ta!

O viață sexuală completă este o cheie importantă a succesului în relația de cuplu. Dacă este o problemă, este bine să te ocupi de ea imediat, nu o ignora! Ai ejaculare precoce, tulburări de erecție sau dorești îmbunătățirea performanțelor sexuale? Sună! Un colectiv de specialiști îți stă la dispoziție.

Camere de așteptare private □
Asigurarea discreției pacientului este garantată □

TIMIȘOARA: 056-434888

București: 01-3111929 Iași: 032-265551
Baia Mare: 062-433303 Brașov: 068-333989

probleme de dinamică sexuală masculină

ON CLINIC LTD
CENTRU MEDICAL INTERNAȚIONAL

MODA S.A., la Düsseldorf

„NU S-A CONTURAT UN STIL CARE SĂ DEȚINĂ SUPREMAȚIA”

Recent, în Germania, la Düsseldorf, și-a închis porțile cel mai mare târg de modă din Europa, unde creatorii au propus variantele modei pentru 2003.

Aradul a fost reprezentat, pentru a cincea oară consecutiv, de binecunoscuta societate MODA S.A. - singura participantă din vestul țării, alături de alte cinci societăți de profil din România.

Ca o imagine de ansamblu, directorul Moda S.A., **Monica Fufezan**, spune că spre deosebire de alte ediții, în acest an nu s-a conturat o tendință clară a vreunui stil care să dețină supremația. Se poartă orice. Diversitatea de stiluri este covârșitoare.

După epuizarea celor trei zile de târg, delegația arădeană a vizitat clienții tradiționali, cu care au fost negociate contracte pentru sezonul următor.

Ultimele picanterii ale modei au fost punctate de **Maria Sava** și **Augustin Sabadîș**, șefii atelierelor de creație de la Moda S.A. Așadar, rețineți:

• Stilul sport e unul dintre cele mai agreate. Dacă sunteți adepta acestuia, neapărat trebuie să aveți în garderobă pantaloni drepți sau mai largi de la linia șoldului, cu talie joasă, cu cordoane late, asortate cu cămăși ușor cambrate.

• Gata cu jachetele la un rând de nasturi! Obligatoriu două rânduri de nasturi, revere mare și croieli care să evidențieze talia. Nelipsite sunt cordoanele din același material sau din piele.

• La paltoane, lungimea maxi este în decadență. Preia ștafeta lungimea medie. Creatorii par a fi mai îngăduitori în privința lungimii jachetelor, unde ne lasă să alegem: fie peste șold, fie deasupra genunchiului.

• Rămân încă în actualitate fustele care acoperă genunchiul, cu șlițuri laterale.

• Dacă până acum rochia a fost într-o evidentă dizgrație, stiliștii o scot de la naftalină și ne propun varianta anilor '70: tăiată în talie, cloș, iar partea de sus mulată.

• Trenciurile gen Colombo sunt, la fel, ultimele propuneri pe piața modei.

• Ca texturi, se poartă atât fibrele naturale, cât și cele în amestec.

• Imprimeurile au fost și ele readaptate. Dispar carourile, în schimb revin în forță dungile pe verticală, pe diagonală și motivele florale. Chiar și la palton, pe textură streci, se poartă flori!

• Fermoarele tind să ia locul nasturilor, iar tighelele ornamentale au prins teren. Chimonoul și raglanul reapar în croieli.

• Paleta cromatică, spun creatorii de la Moda, s-a mai diversificat. Negrul cu reflexe de verde și mov închis concurează cu nuanțe de bordo și maro.

T. MATICA

APARATE DE MARCAT FISCALE PENTRU APROAPE TOȚI AGENȚII ECONOMICI

Conform Legii nr. 64/2002 publicată în M. O. nr. 97 din 4 februarie 2002, agenții economici care efectuează livrări de bunuri sau prestări de servicii direct către populație, pentru care nu este obligatorie emiterea de facturi fiscale, sunt obligați să utilizeze aparate de marcat electronice fiscale. Aceste reglementări au intrat în vigoare de la data publicării în Monitorul Oficial. Așadar, nu mai sunt exceptați agenții economici care realizează venituri totale anuale de până la 100 milioane lei.

Există și excepții de la aceste reglementări, cum ar fi:

● comerțul ocazional cu produse agricole efectuat de producătorii agricoli individuali în piețe, târguri precum și vânzările efectuate prin automatele comerciale; ● serviciile de alimentație publică efectuate în mijloace de transport public de călători; ● vânzarea de pâine și produse de panificație în magazine sau în raioane specializate; ● vânzarea de ziare și reviste prin distribuitori specializați; ● transportul public de călători pe bază de bilete sau abonamente; ● activitățile pentru care încasările se realizează pe bază de bonuri cu valoare fixă, tipărite conform legii (bilete de acces la spectacole, muzee, expoziții, târguri și oboare, grădini zoologice și grădini botanice, biblioteci, locuri de parcare pentru autovehicule, bilete de participare la jocuri de noroc și altele similare); ● activitățile desfășurate în mod independent de persoanele fizice autorizate, inclusiv ca profesii liberale, exclusiv activitățile de taximetrie auto pentru mărfuri și persoane; ● vânzarea obiectelor de cult și serviciile religioase prestate de instituțiile de cult.

Investițiile efectuate pentru achiziționarea aparatelor de marcat electronice fiscale sunt sume deductibile fiscal integral în luna înregistrării achiziției, cu condiția instalării și utilizării aparatelor în această lună.

Agenții economici care utilizează aparate de marcat electronice fiscale au obligația ca lunar, o dată cu declarația privind obligațiile de plată la bugetul de stat, să predea organului fiscal teritorial raportul memoriei fiscale pe perioada de raportare.

G. KNAP

Valoarea minimă a S.A.

Valorile minime ale capitalului social al societăților pe acțiuni și al celor în comandită pe acțiuni vor putea fi modificate anual, prin hotărîre de Guvern, ținînd seama de rata inflației, astfel încît pînă la 31 decembrie 2005 capitalul social al acestora să nu fie mai mic decît valoarea în lei corespunzătoare sumei de 25.000 de euro, a stabilit, Executivul, printr-un proiect de lege care modifică o serie de acte normative privind activitatea comercială. Hotărîrea Guvernului va menționa și termenul pentru completarea capitalului social. În prezent, valoarea minimă a capitalului social al societăților pe acțiuni și al celor în comandită pe acțiuni este de 25 de milioane de lei, respectiv circa 900 de euro.

UN TÂNĂR ABSOLVENT DE MARKETING S-A APUCAT DE AFACERI DESCHIZÂND O PIZZERIE

Cristian Mladin, un tânăr de 25 de ani, a investit într-o pizzerie-restaurant sperând să devină, cu timpul, o afacere prosperă. O importantă contribuție financiară la această investiție au avut-o părinții tânărului, care mai au o spălătorie auto și o alimentară.

Tatăl, Petru Mladin, fost angajat la Schela de Petrol, ne spune că, Cristi îl ajută la afaceri de peste opt ani.

Situată pe strada Constantin Brâncuși (fostă Ural), pizzeria Queen are ca punct forte cuptorul pe vatră. Tânărul afacerist, proaspăt absolvent de marketing, spune că lucrează de doi ani la acest proiect. El a făcut, printre altele, și un studiu privind concurența la care speră să facă față. Deocamdată, la „Queen" lucrează patru angajați, dar, potrivit patronului, numărul acestora se va mări. Dacă afacerea se va dovedi înfloritoare, Cristian Mladin va trece și la furnizarea pizzei la domiciliu.

OLIMPIU BULZAN
Foto: ȘT. MATYAȘ

Cristian Mladin (dreapta) inaugurând cuptorul

PRESCHIMBAREA CERTIFICATULUI DE ÎNMATRICULARE ȘI A CODULUI FISCAL

Biroul Unic pentru Obținerea Înregistrării și Autorizării Funcționării Comercianților informează comercianții că, în conformitate cu prevederile art. 16, din Ordonanța de Urgență a Guvernului României nr. 76/31.05.2001, privind simplificarea unor formalități administrative pentru înregistrarea și autorizarea funcționării comercianților, în termen de 12 luni, comercianții constituiți anterior datei intrării în vigoare a prezentei ordonanțe de urgență **au obligația** de a solicita la Biroul Unic din cadrul Camerei de Comerț, Industrie și Agricultură a Județului Arad, **preschimbarea actualului certificat de înmatriculare** și a **codului fiscal** cu noul certificat de înregistrare conținând codul unic de înregistrare atribuit. Prin **comercianți**, conform art. 1, alin. 3 din O.U.G. 76/2001, „se înțeleg **persoanele fizice care exercită în mod obișnuit acte de comerț, societățile comerciale, regiile autonome și organizațiile cooperatiste"**. Termenul limită pentru preschimbarea certificatelor de înmatriculare este **30.06.2002.** După expirarea acestui termen, **certificatele de înmatriculare** și **cele de înregistrare fiscală sunt nule de drept**, conform art. 16, alin. 5 din O.U.G. 76/2001. Cei interesați pot obține **informații la telefon 208830.** Programul cu publicul este: **luni: 9,00 - 13,00; marți: 9,00 - 13,00 și 16,00 - 19,00; miercuri : 9,00 - 13,00; joi: 9,00 - 13,00 și 16,00 - 19,00; vineri: 9,00 - 12,00.**

CURS DE DECLARANT VAMAL

Departamentul Învățământ al Camerei de Comerț, Industrie și Agricultură a Județului Arad, în colaborare cu Centrul de Perfecționare, Consultanță și Management pentru Comerț Internațional - **PERCOMEX București**, organizează în perioada **25.02. 2002-01.03.2002**, între orele **14,00 și 19,00** cursul **DECLARANT VAMAL.** Acest curs se adresează salariaților care efectuează operațiuni vamale, dar și celor care doresc să obțină autorizarea de **expert vamal** sau **declarant vamal**, în conformitate cu deciziile Ministerului Finanțelor și Direcției Generale a Vămilor nr. 374/22.02.2000 și nr. 637/12.04.2000. Programa cursului cuprinde: **integrarea în sistemul vamal al Uniunii Europene, reglementări internaționale** și **legislația internațională** aplicabilă în activitatea vamală din România, **modificări** intervenite în **Regulamentul** de **aplicare a Codului Vamal** aprobat prin H.G. nr. 1114/nov.2001 și Decizia Direcției Generale a Vămilor nr. 1953/nov. 2001, **vămuirea la domiciliu a mărfurilor, comisionari în vamă.** Cursul răspunde exigențelor stabilite de Direcția Generală a Vămilor, la examenul pentru **obținerea atestatelor** (autorizațiilor) necesare funcțiilor de **expert vamal** sau **declarant vamal.**

O nouă lucrare în domeniul economic

CONTROLUL DE GESTIUNE DINCOLO DE APARENȚE

În Editura economică a apărut de curând cartea: **Controlul de gestiune dincolo de aparențe.** Lucrarea aparține conf. dr. Titus Aslău, președintele Curții de conturi a județului nostru.

Autorul este fiu al meleagurilor județului nostru, născut la Căpruța, în apropierea comunei Bârzava. Face studii liceale la Arad, apoi cele universitare la București. În ultimii ani este șeful Curții de conturi și cadru universitar în învățământul superior arădean. Și-a luat doctoratul în economie la București cu o teză din același domeniu. Cartea este structurată pe cinci capitole intitulate:

• Considerații asupra cadrului conceptual al controlului de gestiune; • Fundamentări teoretice și practice privind controlul de gestiune; • Contabilitatea de gestiune, instrument privilegiat al controlului de gestiune; • Controlul de gestiune prin sistemul bugetar; • Utilizarea tabloului de bord în controlul de gestiune.

Oricine lecturează această lucrare își dă seama că ea se adresează în primul rând specialiștilor și apoi, tuturor celor pe care viața i-a adus în postura de-a gestiona bunuri materiale sau bănești. Cartea deslușește specialistului metode simple și eficiente pentru toate tipurile de gestiune și de evidențe ale acestora. Nespecialiștilor le oferă o largă posibilitate de-a cunoaște legile scrise și nescrise ale gestiunii și de-a le transpune în practica cotidiană.

Prof. S. PĂCURARIU

DOBÂNZILE BANCARE în vigoare la 19.02.2002

Denumirea băncii	Suma minimă (lei)		Dobânda (% pe an)													
			Persoane fizice						Persoane juridice							
	Persoane fizice	Persoane juridice	la vedere	Pe termen de (luni)						la vedere	Pe termen de (luni)					
				1	2	3	6	9	12		1	2	3	6	9	12
BCR	*	25.000.000	5	28	-	30	31	32	33	5	28	-	30	31	32	33
BRD	500.000	500.000	5	27	28	30	32	34	36	5	25	25,5	26	26,5	27	27,5
B. Transilvania	300.000	25.000.000	5	28	-	30	31	32	32	5	28	-	30	31	32	32
BancPost	500.000	500.000	5	27,5	-	29	30	31	32,5	5	27	-	28	29	31	32
B. Agricolă	500.000	10.000.000	5	28	-	30	31	31	31	5	28	-	30	31	31	31
C. C. Aurora	1.000.000	10.000.000	8	30	-	32	35	33	35	8	30	-	33	34	33	34
C. C. Phoenix	500.000	500.000	8	34	-	35	36	-	37	8	34	-	35	36	-	37
C. C. Mureșul	100.000	1.000.000	7	31	-	33	34	-	-	7	31	-	33	34	-	25

Baschet masculin

12 PENTRU INFERN

• Marjanovici exclus din lot, urmează să fie suspendat de club

A venit și ziua marii confruntări cu Dinamo. Elevii lui Dragan Petricevici au prilejul - acum - să arate că sunt cei mai buni, iar asta chiar în Capitală, în „bârlogul" adversarilor. Meciul - contând ca restanță din etapa a XI-a - se anunță de înaltă ținută, cele două echipe fiind neînvinse în actualul sezon. West Petrom și Dinamo sunt - de altfel - principalele candidate la titlul național, baschetbaliștii bucureșteni fiind hotărâți să nu mai le scape în acest an câștigarea campionatului.

Ieri dimineață, la ora 8,00, la bordul unui autocar, băieții lui Dragan Petricevici au luat drumul Bucureștiului, iar la ora 18,00 au ajuns la destinație și au tras la „Floreta de Aur". Jucătorii sunt apți de joc, însă a apărut o mare problemă, cea a lui Marjanovici. Conducerea clubului l-a suspendat pe acesta, neconvocându-l pentru jocurile cu Dinamo și Herlitz Tg. Mureș. Președintele Boric ne-a declarat: **„Marjanovici nu a plecat cu echipa, deoarece este indisciplinat. Nu vreu să dezvolt deocamdată această problemă, căci ne așteaptă două meciuri importante, în patru zile. Marți, se va reuni Consiliul de Administrație al clubului și vom vedea atunci ce măsuri se vor lua împotriva lui. Pe moment, ne gândim să-l suspendăm drastic. Dar, până săptămâna viitoare mai e ceva timp. Cert e că el va lipsi din lotul echipei West Petrom pentru cele două meciuri din această săptămână".**

În infernul din sala „Dinamo" vor fi: Vereș, Anghel, Szijarto, Konakovici, Seleskovici, Burlacu, Ilov, Apostol, Boric, Markovici, Betea, Pirko.

Referitor la meciul cu Dinamo, președintele celor de la B.C. West Petrom, Dan Gabriel Boric ne-a declarat: **„Mergem să câștigăm! E normal să avem doar acest obiectiv, căci noi suntem campionii, iar în acest an trebuie să repetăm performanța din anul precedent. Nici nu mă gândesc la o altă variantă, decât aceea de a trece de Dinamo. Am încredere în jucători, am încredere în priceperea antrenorului Dragan Petricevici, așa că nu-mi rămâne decât să aștept izbânda."**

În cazul unei nedorite înfrângeri, antrenorul Petricevici nu va condamna decizia conducerii clubului cu privire la Marjanovici: **„Dacă pierdem, nu din cauza asta va fi. Vina va aparține tuturor. West Petromul nu stă doar într-un jucător. Suntem o echipă"** - ne-a spus Dragan Petricevici.

Meciul - din sala „Dinamo" - va începe la ora 18,00 și va fi arbitrat de cuplul Stelian Bănică (București) - Iulian Udrică (Craiova).

Comisarul FRB se numește Romeo Stănciulescu și vine din Târgoviște.

Așadar, în această seară, în Capitală, un meci „care pe care", pentru a se lua o serioasă opțiune la titlul național de baschet masculin. Față în față, Dinamo și West Petrom. Să le ținem pumnii arădenilor și – cu speranța că victoria le va aparține băieților lui Petricevici – încheiem aici prima corespondență de pe malurile Dâmboviței.

Din București,
LEO SFÂRA

Dragan Petricevici joacă tare

MARJANOVICI LĂSAT ACASĂ DIN CAUZA UNUI INCIDENT, APARENT, MINOR

* Jucătorul a plecat în Serbia

De orice avea nevoie echipa de baschet West Petrom Arad înaintea unui meci cu Dinamo, numai de un scandal - se pare, amplificat de antrenorul Petricevici - nu. Și, când la mijloc este vorba de cel mai bun și constant jucător al echipei, desemnat sezonul trecut de Federația de specialitate, drept cel mai bun stranier din campionatul intern, sârbul Milian Marjanovici, nu poți rămâne impasibil. Tocmai de aceea, ieri, când am aflat de scandal, am încercat să ne lămurim prin „versiunile" părților.

Cu greu, președintele Dan Gabriel Boric ne-a dat argumentul deciziei de a-l lăsa acasă pe Marjanovici: **„Pentru conduită neconformă cu statutul său de jucător, la un club profesionist."** Insistenți, am mai aflat că: **„Marjanovici s-a luat de câțiva coechipieri, lucru pe care conducerea clubului nu îl acceptă..."**

Cum eră și firesc, l-am contactat și pe „indisciplinat". Amabil, cum l-am știut dintotdeauna, Milian a fost dispus să vorbească, pentru a face lumină în acest scandal. **„Totul a pornit de la un incident cu Anghel. La un antrenament, am vrut să-i pun un „capac", dar l-am lovit fără să vreau. Colegul meu, Anghel s-a ridicat și m-a lovit cu pumnul, iar eu am răspuns cu o lovitură cu cotul, după care, au intervenit colegii și conflictul a fost aplanat. Să știți că incidente de genul acesta am mai văzut, dar după antrenament, la o bere, se producea împăcarea. Și la noi, ca în alte dăți, se putea întâmpla una ca asta. Numai că, acest lucru nu a fost dorit de antrenorul Dragan Petricevici, care a vorbit telefonic cu conducerea clubului și a propus să fiu sancționat. Nu știu ce să mai cred. De la un incident minor la antrenament s-a ajuns atât de departe. Nu mă întrebați de ce, pe mine, ci mai bine pe Dragan Petricevici, care, cred că are ceva cu mine"** - ne-a declarat Milian Marjanovici.

Ieri, la orele prânzului, jucătorul a plecat acasă, în Serbia, urmând să revină la Arad în cursul zilei de duminică. La începutul săptămânii viitoare el va avea o discuție cu președintele Boric, după care va ști ce are de făcut în continuare. Cert este că, el este dispus - pentru liniștea echipei - să ceară chiar dezlegarea, pentru a pleca în altă parte. Dar Milian nu exclude nici varianta trecerii cu vederea peste acest incident, pentru că, vorba lui: **„mici conflicte la antrenamente au mai fost, sunt și vor mai fi, cu siguranță, în orice sport."**

Înainte de a pleca în Serbia, Marjanovici a ținut ca prin intermediul ziarului nostru să le transmită colegilor de la West Petrom, multă baftă în confruntările cu Dinamo și Herlitz.

Pentru a nu tensiona și mai mult atmosfera din sânul echipei „petroliste", ne rezumăm acum - dar, promitem că vom reveni - la a concluziona că, antrenorul West Petromului, Dragan Petricevici joacă tare. La fel și conducerea clubului.

E însă o armă cu două tăișuri această renunțare la Marjanovici. Dacă bat la București - lucru pe care noi, toți arădenii, îl dorim din tot sufletul - fără Milian, se scot, dacă nu..., scandalul va fi cât „casa". Nici nu vrem să ne imaginăm ce ar urma...

DANIEL SCRIDON

Fără Marjanovici misiunea „petroliștilor" la București nu va fi una deloc ușoară.
Foto: AL. MARIANUȚ

COMUNICAT DE PRESĂ

Cluburile West Petrom și FC UTA, au deosebita plăcere de a vă invita la spectacolul artistic-sportiv de binefacere, ce va avea loc **duminică 24 februarie 2002, la orele 18,00**, în sala sporturilor „Victoria" din Arad.

Cu acest prilej veți avea ocazia să vizionați în premieră evoluția „fotbaliștilor" de la BC West Petrom și a „baschetbaliștilor" de la FC UTA.

Își vor da concursul și binecunoscutele formații de muzică „A.R.A.D.", „TONIC", interpreta de muzică pop DANA MIHĂILESCU, precum și o trupă de breake-dance.

Cu această ocazie FC UTA și B.C. WEST PETROM, organizează o tombolă cu premii constând în: abonament la meciurile echipei UTA din retur, minge de joc Errea, echipament de joc Errea, minge baschet SPALDING.

Prezentatorii acestui spectacol vor fi GABRIEL IASBINSKI și FLAVIUS ȘTEȚCU.

Prețul unui bilet va fi de 50.000 lei.

Acest spectacol este realizat în colaborare cu D.J.T.S. Arad.

Toate fondurile obținute din acest spectacol, vor fi donate Direcției pentru Ocrotirea Copilului Arad.

Vă așteptăm cu drag la un spectacol deosebit.

Pulsul zilei, la F. C.UTA

SUPORTERII (ÎNCĂ) AȘTEAPTĂ IMPLICAREA AUTORITĂȚILOR LOCALE

De ceva vreme, mass-media locală a făcut front comun și „strigă" mai toată ziua, doar vreo ureche surdă de autoritate locală va auzi și va încerca măcar **(cu fapte concrete, nu cu vorbe)** să ajute F. C. UTA. Posibilități există, doar voința consilierilor locali, a Primăriei, a Consiliului Județean și a Prefecturii, lipsește cu desăvârșire.

Noi ne-am cam pierdut speranța și așteptăm... alegerile viitoare, pentru a le aduce aminte unora ce au promis în campanii electorale și cum s-a ales praful de vorbele lor.

Suporterii UTA-ei încă mai așteaptă un semn de la autoritățile locale. Tocmai de aceea, **Luca Alecu, liderul „Suporter Club UTA-Red Fighters"** ne-a solicitat ajutorul pentru o acțiune ce se vrea lăsată cu urmări favorabile pentru echipa fanion a Aradului.

De aceea, toți cei care iubesc și simt ceva pentru culorile „alb-roșii" ale „Bătrânei Doamne" sunt așteptați joi, 21 februarie a. c., ora 17,00, la Adunarea suporterilor și întâlnirea cu conducerea clubului, dar și cu Dorel Popa - primarul urbei, Caius Parpală - președintele Consiliului județean și Florin Remețan - subprefectul județului. Întrunirea se va desfășura în sala 33 din cadrul Palatului Administrativ. Suporterii și simpatizanții echipei sunt așteptați în număr cât mai mare pe platoul din fața Primăriei, la ora 16,45, după care se va intra în sala de ședință.

• Mârne - pleacă, Buhuș - rămâne, Precious - de negăsit

În timp ce suporterii UTA-ei pregătesc întâlnirea cu autoritățile locale, președintele clubului, Marin Lupaș este implicat în rezolvarea unor probleme legate de jucători. Astfel, dl. Lupaș a ajuns la concluzia că, dacă tot a semnat portarul Mârne din vară, pentru F. C.Bihor, mai bine îi dă drumul de-acum să joace și F. C. UTA ia niște bani de la orădeni. Chiar dacă suma e ținută secret, ea se învârte în jurul a 30.000 de Euro. Numai că, „fript" în „cazul Botiș-Rapid", conducătorul textilist îi va acorda lui Mârne dezlegarea, după ce vin bihorenii cu banii.

Tot ieri, Marin Lupaș a avut o discuție cu jucătorul Buhuș, pe care l-a convins că e mai bine să semneze un nou contract cu F.C. UTA, decât să-l suspende până-n vară, când îi expiră vechea înțelegere.

În privința „suedezului" Precious nici o veste. După ce au venit cu o ofertă jenantă, ungurii de la Videoton nu mai dau nici un semn de viață. Ori s-au lămurit de calitățile jucătorului, ori așteaptă ca UTA să îi contacteze pentru negocieri. Din câte am înțeles de la președintele Lupaș, dacă nici în această săptămână Precious nu apare la club, într-o variantă sau alta, va fi înaintată o adresă la Federație, prin care se va cere suspendarea jucătorului până la expirarea - în vară - a contractului cu UTA.

DANIEL SCRIDON

Opt cluburi arădene pornesc cu gândul la medalii la Cupa „Eureka Banzai"

Sâmbătă, la Sala Sporturilor „Victoria" va avea loc cea de-a X-a ediție a competiției internaționale de karate shotokan modern, Eureka Banzai - Cupa Europeană de Karate. Odată ce a intrat în posesia certificatului de identitate sportivă, „Karate Club Banzai" poate demara oficiile de gazdă a întrecerii, primul pas în acest sens fiind făcut de președintele asociației Dan Duma (4DAN), care, ieri, a organizat o conferință de presă. Așa ne-au parvenit primele informații referitoare la concurs:

■ Vor participa aproximativ 700 de sportivi din țară și de peste hotare, deocamdată acceptând invitația cluburi din Croația, Iugoslavia, Macedonia și Ungaria, dar până în ziua competiției lista rămâne deschisă. ■ Județul nostru va fi reprezentat de opt grupări: Banzai, Cobra Arad, Dragonul Arad, Kamikaze, Eșarfele Galbene - Beliu, Palatul Copiilor Arad, Sonkei Macea și Dojo. ■ La cele două probe din concurs, kata și kumite, vor lua startul următoarele categorii de sportivi: copii, cadeți, juniori și seniori. Câștigătorii probelor individuale la juniori și seniori vor fi premiați cu 200.000 de lei fiecare, în timp ce restul laureaților se vor alege cu premii în obiecte. ■ Din partea Federației Române de Arte Martiale vor fi prezenți la Arad domnii Florentin Marinescu (8 DAN) - președinte, Aurel Pătru (5 DAN), și Ioan Benea (7 DAN) - vicepreședinți, Petru Grindeanu (7 DAN) - secretar general, Mihai Cioroianu (7 DAN) - director tehnic și Adrian Nagel (5 DAN) - președintele comisiei de arbitraj F.R.A.M. și Eureka. Invitați speciali vor fi maeștrii Ahmedin Marukic (7 DAN), din Macedonia și Veljko Kajtazi (5 DAN) din Croația. ■ Prezentarea delegațiilor participante, a staffului tehnic, arbitrilor, invitaților va fi făcută în pauza ce marchează sfârșitul întrecerilor de kata și începutul celor de kumite. Tot atunci vor ține discursuri domnii Stelian Văduva din partea D.J.T.S. Arad și Achim Alexa din partea Consiliului Județean Arad. ■ Această ultimă instituție este de fapt cel mai important „sponsor" al acestei competiții, însă și alte societăți comerciale își vor aduce o însemnată contribuție la bunul mers al lucrurilor. Și anume: Panonia Flowers, Computer Center Wien Romania, Noul Stil, Spectrum Det, Mc Donald's, S.C. Mureșana, Coca-Cola Company și Interbrew.

Așadar, sâmbătă, de la ora 11,00, arădenii sunt chemați să-și arunce privirea pe cei 5 tatami amenajați pe parchetul Sălii Polivalente, spectacolul fiind garantat când vine vorba de întreceri de karate.

CĂLIN MNERIE

Meciuri amicale

O parte din echipele divizionare arădene sunt angrenate astăzi într-o serie de jocuri cu caracter de verificare, după următorul program:

◆ **FC UTA - UM Timișoara (ora 15,30, stadion UTA)**

◆ **Tricotaje Ineu - Șiriana Șiria** (ora 15,00)

◆ **Electrica Timișoara - ACU Arad** (ora 11,00)

D. S.

Handbal masculin

HC SAFILAR CONTINUĂ SERIA „AMICALELOR"

Componenții lotului de handbal masculin, HC Safilar, continuă pregătirile în vederea unei comportări cât mai bune în partea a doua a sezonului competițional. Astfel, la finele săptămânii, handbaliștii arădeni pregătiți de Ștefan Deacu și Ioan Buruc s-au deplasat la Mako (Ungaria) pentru a lua parte la un turneu amical desfășurat în acea localitate. Competiția a fost eliminatorie, iar HC Safilar a întâlnit în primul meci formația Tiszaföldvár, pe care nu a reușit să o întrecă. Scorul a fost 22 - 30 iar pentru echipa arădeană au înscris: Tudor 5, Cristescu 5, Huian 3, Biris 3, Ursache 3 și Sergheev 3. În al doilea joc, contând pentru locurile 3 - 4, sportivii noștri au învins echipa din Sânicolaul Mare cu 40 - 35. Au punctat pentru Safilar: Sergheev 14, Huian 7, Ursache 6, Cristescu 4, Vițișan 3, Biris 2, Gabor 2 și Kovacs 2.

Săptămâna aceasta, mai precis joi, este programată încă o partidă amicală cu Știința Lovrin, iar în weekend s-ar putea ca HC Safilar să onoreze cu prezența turneul de la Oradea.

A. C.

SAR TRANSILVANIA
SOCIETATE DE ASIGURARE REASIGURARE
Agenția Arad

ORGANIZEAZĂ SELECȚIE
pentru ocuparea postului de secretar-contabil la Agenția Arad

Persoana vizată trebuie să îndeplinească următoarele condiții:
- dinamică, energică, cu multă inițiativă
- cunoștințe avansate de operare PC: Word, Excel, utilizare Internet
- abilități de comunicare
- cunoștințe de contabilitate primară

Persoanele interesate sunt invitate să depună CV și scrisoare de intenție la sediul agenției, pe str. CORNELIU COPOSU (fosta LACULUI), nr. 3, tel/fax 057/250055, 057/250025 sau pe adresa e-mail: sartrans@arad.ro, până în data de 28.02.2002.
(C.A.)

BURON SRL
ANGAJEAZĂ AGENȚI COMERCIALI
DIVIZIA ELITE - PAPASTRATOS - TOPWAY
Cerințe:
- experiență
- vârsta maximă 30 ani
- permis cat. B
- disponibilitate program prelungit
- abilitate în relațiile cu clienții

Oferă:
- mașină de serviciu
- salar motivant
- integrare colectiv tânăr

Cei interesați pot trimite C.V - la fax 057-212.100.
Informații suplimentare la tel. 057-270.777, până la 25.02.2002.
(9396912)

Distribuitor Autorizat dialog
Dialog FREE 7$*/luna
Minute gratuite lunar si tarife incredibile !!!
Detalii in magazin

2 luni de abonament gratuit
daca te abonezi la Dialog pana la 28 februarie 2002.
* luna a 4-a si a 6-a pentru toate tipurile de abonament incheiate pana la 28 februarie 2002

CADOU: Suport auto universal pentru orice conectare !

NOKIA 3310
Dual Band, 133g, vibratii, alarma, ceas, data
2.100.000* lei
* fara TVA, pentru Dialog Inedit si Dialog Free

Alcatel 311
Dual Band, 99g, vibratii, alarma, ceas, data, logo
1.150.000* lei
* fara TVA, pentru Dialog Inedit si Dialog Free

SONY CMDX 1000 Un preț mult prea mic să poată fi scris
(2360814)

www.rom-com.ro
ROMCOM shop
Arad
B-dul Revolutiei 76 Tel. 213 134
(Agentia de turism Zarandul)
NOU Magazinul ARADUL

OFERTA PROMOȚIONALĂ!
EURO-CASSA S.R.L.
ÎMPRUMUTURI
de la 10-40 milioane
dobândă **14%** pe an
și de la 50-500 milioane,
dobândă **6%** pe an pentru imobile, mașini etc.
Orar 9,00-17,00,
B-dul Decebal nr. 2-4, camera 211. Telefon: 284.390
(9396913)

SC AGROMEC SA ARAD
cu sediul în Arad str. Ștefan Zarie Nr. 65
solicită reînnoirea autorizației de mediu pentru **activitatea de prestări servicii în agricultură, reparații utilaje agricole și transport precum și pentru aplicarea produselor de uz fitosanitar din grupele I-IV de toxicitate.**
Eventualele contestații se vor depune la Agenția de Protecția Mediului Arad B-dul Dragalina Nr. 16.
(2360810)

CONVOCATOR
Președintele Consiliului de Administrație al
S.C. „Constar" S.A. Arad
Convoacă
Adunarea Generală Ordinară a Acționarilor
S.C. „Constar" S.A. Arad la data de 22.03.2002, orele 10,00, în Sala de conferințe a Casei de Cultură a Sindicatelor Arad, str. Corneliu Coposu, nr. 8 bis, cu următoarea
ORDINE DE ZI
I) Raportul Consiliului de Administrație pe anul 2001;
II) Raportul comisiei de cenzori;
III) Prezentarea și aprobarea bilanțului și a contului de profit și de pierderi pe anul 2001;
IV) Aprobarea bugetului de venituri și cheltuieli pentru anul 2002;
V) Diverse.
La Adunarea Generală pot participa acționarii înregistrați în Registul Acționarilor la data de 04.03.2002.
Formularele de procuri speciale de reprezentare, precum și informații suplimentare se pot obține de la sediul S.C. „CONSTAR" S.A. - Arad, str. Ms. Ion Antonescu nr. 14, începând cu data de 08.03.2002.
Președintele Consiliului de administrație
ing. Luca Liviu
(2360812)

LICITAȚIE
CONSILIUL LOCAL AL MUNICIPIULUI ARAD
cu sediul în municipiul Arad, B-dul Revoluției nr. 75
Organizează din nou în data de 25.02.2002, ora 12,00, **licitație publică pentru vânzarea unui teren din municipiul Arad,** Micălaca I EST - 10.500 mp. - prestări servicii și complex hotelier.
Caietul de sarcini și instrucțiunile pentru ofertanți pot fi studiate la sediul Administrației Patrimoniului Local, B-dul Revoluției nr. 75, camera 15, în perioada 20.02.2002 - 22.02.2002.
La licitație se pot înscrie persoane juridice române.
Caietul de documente se poate cumpăra în perioada 20.02.2002 - 25.02.2002, până la ora 10, de la Serviciul Administrare Imobile din cadrul Administrației Patrimoniului Local, B-dul Revoluției nr. 75, camera 15, perioadă în care se pot depune și ofertele.
PRIMAR,
Dipl. ing. Dorel Popa
(2360813)

SC TEHNODOMUS S.A.
Str. Petru Rareș nr. 28
Angajează
- Secretară
- Cunoștințe PC secretariat, Internet
- Limba engleză citit, scris
- Mecanici auto
- Sudor electric și autogen
- Paznici

Relații la telefon: 276613, 276618 luni-vineri 7,00-16,00.
(9396915)

Primăria Com. IRATOȘU
ORGANIZEAZĂ CONCURS în data de 1.03.2002, orele 10 la sediul Primăriei
pentru ocuparea a două posturi de **MUNCITORI la sectorul prestări serviciu pe perioadă determinată.**
Informații la sediul Primăriei între orele 8-10 sau telefon 101.
(9396919)

Primăria orașului Nădlac
organizează licitație publică în vederea închirierii spațiului din str. G. Coșbuc nr. 54, spațiul având ca destinație birouri serviciu de salubritate.
Licitația va avea loc la sediul Primăriei Nădlac în ziua de **12 martie 2002, ora 13,00.**
(Ag. Nădlac, chit. 5927548)

Primăria Orașului Nădlac
organizează concurs pentru ocuparea următoarelor funcții publice vacante din aparatul propriu:

1. Inspector de specialitate
pentru Compartimentul comunitar pentru cadastru și agricultură.
CONDIȚII SPECIFICE DE PARTICIPARE:
▼ studii superioare de lungă durată cu specialitatea inginer cadastru (topograf) sau inginer agronom având cunoștințe de topografie,
▼ cunoștințe de operare pe calculator,
▼ domiciliul stabil în orașul Nădlac.
Concursul va avea loc în data de **18.03.2002, ora 10,00** la sediul Primăriei orașului Nădlac.
În cazul neocupării funcției publice concursul se va repeta în data de 3.04.2002 la aceeași oră.
Dosarul de înscriere se depune până la data de 4.03.2002.
Termenul al doilea de depunere a dosarului este 29.03.2002.

2. Auditor
CONDIȚII SPECIFICE DE PARTICIPARE:
▼ studii superioare economice de lungă durată,
▼ vechimea în contabilitate bugetară minim 3 ani.
▼ cunoștințe de operare pe calculator.
Concursul va avea loc în data de **21.03.2002, ora 10,00** la sediul Primăriei orașului Nădlac.
În cazul neocupării funcției publice concursul se va repeta în data de 5.04.2002 la aceeași oră.
Dosarul de înscriere se deune până la data de 4.03.2002.
Termenul al doilea de depunere a dosarului este 2.04.2002.
Informații suplimentare se pot obține la sediul Primăriei sau la numărul de telefon 474325.
Ag. Nădlac (chit. 5927549)
Primar,
prof. Ștefan Szuchanszki

Administratorul unic al societății comerciale
AGROMEC SA ARAD
Convoacă ADUNAREA GENERALĂ ORDINARĂ A ACȚIONARILOR la data de 21.03.2002 ora 14,00 la sediul societății.
Ordinea de zi a adunării generale:
1. Aprobarea Raportului de gestiune a Administratorului unic pentru exercițiul financiar al anului 2001.
2. Aprobarea Raportului Comisiei de Cenzori pentru anul 2001.
3. Aprobarea Bilanțului Contabil și a contului de profit și pierderea pentru anul 2001.
4. Aprobarea repartizării profitului pentru anul 2001.
5. Aprobarea bugetului de venituri și cheltuieli și a programului de activitate pe anul 2002.
6. Aprobarea Raportului Cenzorului extern.
7. Diverse.

La adunarea generală **pot participa** acționarii înscriși în Registrul acționarilor la data de referință 05.03.2002 personal sau prin reprezentanți pe bază de procură specială dată altor acționari.
Formularele pentru procură specială se pot obține de la sediul societății între orele 9,00 - 13,00.
Documentele și materialele informative supuse aprobării A.G.A. pot fi consultate la sediul societății începând cu data de 10.03.2002.
În situația în care la prima convocare nu se va întruni cvorumul necesar prevăzut de Legea Nr. 31/1990 republicată, aceasta va avea loc la data de 22.03.2002, la aceeași oră și același loc.
INFORMAȚII SUPLIMENTARE
la sediul societății sau la telefon 057-288175.
Administrator unic
sing. Viorel Bucsa
(2360811)

CONSILIUL JUDEȚEAN ARAD

Direcția generală pentru Protecția Drepturilor Copilului

ANUNȚ DE ACHIZIȚIE PUBLICĂ

1. Persoane juridice achizitoare și organizatorul procedurii „Licitație deschisă", fără preselecție: Direcția Generală pentru Protecția Drepturilor Copilului Arad - director general - dr. Iuhasz Edita, cod fiscal - 8870063, adresa - Str. 1 Decembrie 1918 nr. 10-12, tel/fax. 057/210055, 057/210035 int. 117, mobil 092403377, 095534965.
2. Procedura aplicată: licitație deschisă.
3. Obiectul contractului

- pâine și produse de panificație - în cantitate de 180.000 kg
- produse lactate - lapte - 114.500 litri
  - iaurt, lapte bătut, smântână - 41.500 buc/150 g/total categorie
- legume și zarzavaturi - 100.000 kg
- produse de curățenie și materiale sanitare
  - detergent - 21.500 kg
  - produse de curățat și dezinfectat - 31.500 buc/0,500 litri
  - șampon, săpun, pastă de dinți - 20.500 buc/categorie de produse
- carne - carne de porc - 24.000 kg
  - carne de pui - 12.000 kg
  - carne de vită - 3.200 kg
  - produse din carne - 47.000 kg
  - produse de bază - zahăr - 23.500 kg
  - ulei - 23.500 litri
  - orez - 4.000 kg
  - făină de grâu - 8.000 kg
  - făină de mălai - 1.500 kg
  - griș - 4.000 kg
- conserve de carne, de legume, de fructe - 4.000 buc/250 g/total categorie

4. Documentele se pot procura de la sediul DGPDC Arad, str. 1 Decembrie 1918 nr. 10-12 (casierie) începând cu data de 20.02.2002 ora 10,00.
Costul documentației este de 300.000 lei.
Data limită pentru solicitarea de clarificări suplimentare este 01.03.2002 ora 10,00.
5. Data limită pentru depunerea ofertelor este 05.03.2002 ora 10,00.
Ofertele se vor depune la sediul DGPDC Arad, str. 1 Decembrie 1918 nr. 10-12. Centrele de plasament sunt amplasate în Municipiul Arad și județ, deci ofertele se vor putea depune pe întreaga cantitate sau numai pentru anumite zone.
Limba de redactare a ofertelor - limba română.
6. Persoanele admise la deschiderea ofertelor: toți depunătorii de oferte sau reprezentanți împuterniciți ai acestora.
Data, ora, locul deschiderii ofertelor: 07.03.2002 ora 10,00 la sediul DGPDC Arad, biroul directorului general.
7. Garanția de participare: 1% din valoarea ofertei.
8. Sursa de finanțare: bugetul de stat și local.
9. Documente solicitate:
   - ■ copie bilanț contabil pe anul 2000
   - ■ copie cod fiscal
   - ■ copie autorizație de înființare
   - ■ avize și certificate sanitare și de calitate
   - ■ mostre de produse
10. Cerințe minime: - să nu fie în stare de faliment sau lichidare
    - să nu aibe restanțe la plata impozitelor, taxelor și contribuției pentru Asigurări Sociale de Stat.
11. Perioada de menținere a ofertei: 90 zile de la data întocmirii ofertei.
12. Criteriul de acordare a contractului „prețul cel mai scăzut".

Director general
dr. IUHASZ EDITA

(9396911)

Distribuitor Autorizat dialog

Abonează-te la DialogFREE te costă numai 7$

Mitsubishi Mars

19$**

+2 luni abonament gratuit***

şi dacă suni la numărul 411 îți poți alege 3 numere preferate în rețeaua Dialog, cu care poți să vorbești **oricând gratuit***

Mai mult, cele 180 de minute gratuite lunar, le poți utiliza şi pentru convorbiri cu oricare alte numere din rețea, în timpul săptămânii între orele 8 seara şi 7 dimineața şi tot weekend-ul.

Alcatel OTE 311

35$**

+2 luni abonament gratuit***

După epuizarea minutelor gratuite, tariful este de numai **0,05 $/min**,atât pentru apelarea oricând a celor 3 numere preferate cât şi pentru apelarea oricărui număr Dialog în afara orelor de vârf.

** Preț fără TVA
***a 4-a şi a 6-a lună

* În limita a 180 de minute lunar
Toate taxele nu includ TVA
Ore de vârf 7,00 - 20,00 de luni până vineri
În afara orelor de vârf 20,00 - 7,00 de luni până vineri şi în weekend.

(C.A.)

Prin noi comunici uşor!

ARAD
Mag. ZIRIDAVA, parter
tel.: 057-212262, 095-600606

Phone Easy

ORADEA
Str.Avram Iancu Nr 5
tel.:059-436168, 095-317615

Celebra tămăduitoare

ELENA AURELIA

a revenit la Arad la cererea clienților pentru a rezolva cazuri dificile cum ar fi: dezleagă cununii, scoate argintul viu, vindecă de impotență, de beție, de epilepsie, are leacuri pentru patima beției, redresează firme, alungă răul din casele oamenilor şi multe altele.

Elena Aurelia lucrează cu magie albă. Încă din copilărie luând parte la mai multe congrese de vrăjitorie din țară şi peste hotare, fiind premiată şi aleasa topului.

Francisca: Mulțumesc doamnei Elena-Aurelia din tot sufletul că mi-a vindecat copilul de o boală ce nu îi dădeam de leac (epilepsie). Numai după două şedințe copilul este complet vindecat. Telefon: 263287; 090873314.

Cristina - vreau să-i mulțumesc doamnei Elena, care a reuşit să-mi aducă soțul acasă după o despărțire de 3 ani. Soțul plecare de acasă şi mă părăsise pentru o femeie josnică. Am făcut eforturi mari dar în zadar. Ajungând şi la această minunată doamnă a reuşit prin puterile sale miraculoase să-l readucă în sânul familiei. Mii de mulțumiri. Telefon: 263287, 090873314.

Sunt Loredana din Lipova, mii de mulțumiri doamnei Elena Aurelia care mi-a lecuit soțul de beție şi gelozie. Prin harul ei sfânt pe care îl deține mi-a oferit numai clipe de fericire în familie. Sunați cu încredere: 090/873314, 263.287.

Marinela, din Sântana, am 38 de ani, necăsătorită, am o situație foarte bună. Din câți prieteni am cunoscut nu dura mai mult prietenia mea decât 7 zile. Atunci m-am hotărât să merg la această doamnă Elena Aurelia la prima şedință mi-a dezlegat cununiile, acum sunt căsătorită şi foarte fericită. Îi aduc mii de mulțumiri doamnei Elena Aurelia şi cei care vreți să o contactați, sunați la telefon 090/873314, 263.287.

(9396906)

Cei care aveți asemenea probleme apelați cu încredere şi viața vi se va schimba.

Telefon 263287, 090873314.

IGRIȘAN SIDONIA
Lichidator la SC MYOSOTIS SRL CERMEI
cu sediul în Cermei nr. 808

anunță vânzarea conform Legii 64/1995 prin
LICITAȚIE PUBLICĂ DESCHISĂ, CU STRIGARE
a următoarelor bunuri aparținând societății debitoare:

- ◆ DISC GD 3,2 la 1.400.000 lei
- ◆ PLUG PP 3-30 la 6.100.000 lei
- ◆ COMBINĂ C14 la 6.037.750 lei
- ◆ COMBINĂ C14 la 5.687.500 lei
- ◆ COMBINĂ C14 la 5.850.000 lei
- ◆ COMBINĂ C14 la 5.687.500 lei
- ◆ ECHIPAMENT PORUMB la 3.000.000 lei
- ◆ CALCULATOR PC la 1.400.000 lei
- ◆ IMPRIMANTĂ EPSON la 500.000 lei
- ◆ GRAPĂ STELARĂ la 225.000 lei
- ◆ GRAPĂ DISC la 1.400.000 lei
- ◆ MAȘINĂ ÎMPRĂȘTIAT GUNOI la 4.000.000 lei
- ◆ MAȘINĂ DE ADMINISTRAT AMENDAMENTE la 2.650.000 lei
- ◆ INSTALAȚIE ERBICIDAT la 11.000.000 lei
- ◆ COMBINĂ SILOZ E 281 la 6.450.000 lei
- ◆ SELECTOR la 1.250.000 lei, CISTERNĂ la 7.000.000 lei.

Prețurile menționate în listă nu conțin TVA.

Bunurile pot fi văzute la sediul SC MYOSOTIS SRL CERMEI.
REGULAMENTUL DE ORGANIZARE A LICITAȚIEI, poate fi consultat la sediul societății SC MYOSOTIS SRL CERMEI şi la sediul lichidatorului B-dul Decebal nr. 2 cam. 111.

Licitația va avea loc în data de 22.02.2002, ora 12 la sediul menționat.
Licitațiile se vor relua în fiecare zi de vineri a săptămânii la ora 12 la sediul menționat mai sus.
Taxa de participare la licitație, nerambursabilă este de 100.000 lei/participant.

Garanția pentru înscriere la licitație este de 10% din valoarea de pornire a fiecărui bun.

Înscrierile, achitarea taxei de participare şi de garanție de participare la licitație se pot face înainte de începerea licitației.

Relații la telefon 057211784 d-na IGRIȘAN SIDONIA şi la SC MYOSOTIS SRL CERMEI telefon 328258 dl. MARIȘ GHEORGHE.

(9396910)

ABONEAZĂ-TE LA ADEVĂRUL

Pentru luna martie, prețul abonamentului este de numai 49.500 lei

PENTRU ABONAȚI, ZIARUL COSTĂ DOAR 1900 LEI

Se pot face abonamente și pe trei luni, șase luni și un an, abonații nefiind afectați de majorările de preț ulterioare.

Cititorii care doresc să se aboneze la cotidianul „Adevărul" și întâmpină dificultăți în contractarea abonamentelor sunt rugați să sune zilnic, între orele 8-16, la Oficiul Județean de Poștă Arad (tel. 230.850) sau la redacția ziarului nostru (tel. 281.797).

MATRIMONIALE

Te-ai plictisit și vrei să faci ceva îndrăzneț? Sună-mă! Telefon 090.684.792. (4753)

TÂNĂRĂ SEXY, PROVOCATOARE, ofer clipe fierbinți domnilor generoși. Telefon 094.160.682. (4891)

VÂNZĂRI APARTAMENTE O CAMERA

Vând garsonieră, îmbunătățiri deosebite, Vlaicu, hală, bloc Z15. Telefon 210587. (4480)

Vând garsonieră confort I, contorizată, mochetă, gresie-faianță, mobilă bucătărie, balcon închis, telefon, satelit, etaj III, Micălaca, str. Beiuș, preț 5.000 $, negociabil. Telefon 090.470.195. (4722)

Vând urgent garsonieră cf. III, zona Fortuna, bl. A10-1, preț foarte bun. Telefon 216204, orele 16-21. (4801)

Vând apartament o cameră, Micălaca 500, etaj I, balcon închis, contorizat. Informații telefon 267278, 095 841 144. (4820)

Vând garsonieră str. Bușteni, nr. 14, bloc A, sc. A, ap. 22, etaj 2. Informații telefon 092.237.564. (4175)

Vând garsonieră confort III, etaj III, mobilă, faianță, gresie, satelit, cablu, telefon. Telefon 094.791.107. (4900)

Vând apartament 1 cameră, parter, balcon închis, zona Vlaicu. Telefon 210555. (4870)

Vând apartament una cameră, zona Ocska Terezia. Informații telefon 284112. (4928)

VÂNZĂRI APARTAMENTE DOUĂ CAMERE

Vând apartament 2 camere, îmbunătățiri, etaj I, Alfa. Telefon 095.812.073. (4185)

Vând apartament 2 camere, bloc 4, Banu Mărăcine. Telefon 270164, după ora 15. (4834)

Vând apartament central, 2 camere, tot confortul, 25.000 $. Telefon 090 452 205. (4668)

Vând apartament 2 camere, la casă, bucătărie 6/4, baie, gresie, faianță, parchet, telefon, satelit, garaj, pivniță (bun privatizare), 15.500 $, str. Iuliu Maniu, nr. 52 (Podgoria). (4761)

Vând apartament 2 camere, Micălaca. Telefon 266355. (4815)

Vând apartament 2 camere parter, toate îmbunătățirile, str. 6 Vânători. Telefon 233243, orele 15-22. (4441)

Vând 2 camere, Micălaca, îmbunătățiri, 8.500 USD. Telefon 270856; 096.231.477. (4791)

Vând apartament la stradă, Horea nr. 11, ap. 1, bun privatizare, Legea 112. Telefon 233230. (4955)

Vând apartament două camere, decomandat, recent amenajat, ocupabil imediat, etaj 3/4, Piața UTA. Preț 12.500 $, negociabil. Telefon 283608, după ora 18 sau 092.589.483.

Vând apartament 2 camere, decomandate, Podgoria. Telefon 274024, după-masa; 094.546.579. (4735)

VÂNZĂRI APARTAMENTE TREI CAMERE

Vând apartament 3 camere, central, în Nădlac, Piața Unirii, bl. A7, sc. C, ap. 2. Telefon 057-473027 sau 092.572.390. (5927547)

Vând apartament 3 camere decomandat, contorizat, baie cu geam, 9.300 USD. Telefon 213113; 090.069.779. (4655)

Vând apartament 3 camere, decomandate, Piața UTA, bl. I10, contorizat, preț 14.500 $. Telefon 272549. (4541)

Vând 3 camere, Vlaicu, îmbunătățiri, etaj intermediar, 9.000 USD. Telefon 270856; 253364. (4791)

Vând 3 camere, decomandate, 2 băi, 2 balcoane, 2 cămări, Piața Soarelui. Telefon 263662, orele 17-21. (4894)

Vând apartament 3 camere, foarte frumos, merită văzut. Telefon 368989; 094.280.323. (4927)

Vând apartament 3 camere, zona Miorița. Telefon 093.027.688. (4986)

VÂNZĂRI APARTAMENTE PATRU-CINCI CAMERE

Vând apartament 5 camere, Praporgescu. Telefon 093.506.150. (4649)

Vând apartament 4 camere decomandat, 2 băi, 2 balcoane, boxă, 126 mp, 18.500 USD. Telefon 213113; 094.559.201. (4655)

Vând 5 camere, ultracentral, zonă istorică, renovat integral, 45.000 USD. Telefon 270856; 092.257.409. (4791)

VÂNZĂRI CASE

Vând casă în Pâncota. Informații telefon 281228. (3590)

Vând casă în Șofronea nr. 400, 3 camere, antreu, bucătărie, cămară alimente, gaz, grădină 15 arii și multe anexe. (4529)

Vând casă localitatea Pesac nr. 300, județul Timiș, strada principală, 4 camere și anexe, preț negociabil. Telefon 057-263045, 057-411290, după ora 16. (4537)

Ocazie! Vând parter vilă, 4 camere, plus dependințe, gaz, calorifere, parchet, zonă excelentă, asfaltată, Vlaicu, 12.900 USD. Telefon 092.569.883. (4678)

Vând construcție tip vilă, neterminată, cu teren concesionat 1.600 mp, zona Gai. Telefon 212351, 090 510 946. (4634)

Vând (schimb) casă, 2800 mp, plus 3 ha pământ în comuna Mișca. Telefon 092.295.703; 279481. (4591)

Vând casă, str. A. Șaguna 230, preț 22.000 USD. Telefon 282793. (4355)

Vând (schimb) casă Semlac, grădină mare, 5.000 DM. Telefon 338468. (4823)

Vând casă Săvârșin, pe Valea Troașului, cu teren, fântână, pomi fructiferi, preț negociabil. Telefon 256000, 094 928 511, 090 928 511, 090 069 907. (4830)

Vând casă în Vladimirescu, str. Vasile Roaită nr. 30, 4 camere, renovată complet. Telefon 094 565 703. (4854)

Vând apartament, etaj I, la casă, central, 190 mp, încălzire proprie pe gaz, posibilități de mansardare și extindere, garaj. Nu este cumpărat în baza Legii 112, str. Barițiu nr. 15. Telefon 092 298 298. (f. 2360795)

Vând casă, str. Prunului 76, suprafața 720 mp, trifazic, apă, gaz stradal, intabulare imediată. Informații telefon 231998, str. Prunului nr. 99. (4842)

Vând casă în Aradul Nou, 3 camere, bucătărie, baie, 2 holuri mari, gresie, faianță, încălzire centrală, cablu, telefon, beci, cămară, curte mare betonată, cu vie, grădină mare, pomi fructiferi, cotețe porci, găini și iepuri, preț 17.500 USD, negociabil, casa cumpărată cu Legea 112 sau schimb cu 2 camere bloc + diferență. Informații telefon 057-286346, 092 979 781. (4841)

Vând 2 case în comuna Macea, la nr. 273 și 982, cu 3 camere, bucătărie, baie + anexe și 1.440 mp, preț 10.000 $, negociabil. Telefon 536290, Macea nr. 273. (4858)

Vând casă, str. Coloniștilor nr. 88, Aradul-Nou. Telefon 286225. (4205)

Vând casă pe colț 4 camere, bucătărie, baie, spais, coridor, antreu, apă, canalizare, gaz, telefon; în curte, atelier mecanic 10x5m, bucătărie de vară, garaj cu canal; grădină stradal, 2 camere, loc bun privatizare, str. Tribunul Corcheș, nr. 22. Telefon 272872. (4632)

Vând 2 case pe același intravilan, la intrare în Sânpaul nr. 225, foarte multe anexe, grădină 3.164 mp. Telefon 057-416201. (4324)

Vând casă în Felnac, stare bună, grădină mare, 14 km de Arad, preț foarte convenabil. Telefon 411145 sau 281736. (4173)

Vând casă mare, cu anexă și grădină, Macea. Telefon 536184. (2081)

Vând casă, urgent, preț negociabil, anexe, Felnac. Telefon 253971. (4777)

Vând casă 3 camere, în Tauț. Telefon 253874. (4776)

Vând casă, cartier Cadaș (zona Confecții), preț 7.000 $, negociabil. Informații str. L. Rebreanu nr. 23-25, ap. 7.

Vând casă 3 camere, bucătărie, baie cu WC plus cameră și bucătărie vară, grădină, preț negociabil, în comuna Macea nr. 179. Telefon 092.223.470. (4903)

Vând casă mare, anexe, grădină, preț negociabil în comuna Macea nr. 105. Telefon 091.552.163. (4902)

Vând casă 2 camere Pârneava, 8.200 USD, negociabil. Telefon 091.707.142. (4907)

Vând urgent casă mare (2 apartamente a 3 camere) anexe și grădină mare, gaz, multiple îmbunătățiri, zona Pârneava, preț 65.000 $, negociabil. Informații telefon 057-210660 sau 092.999.388. (4887)

Vând casă în Gai, pe DN 7 centură, în zona industrială, 2 camere, bucătărie, hol, anexe, 1554 mp, apă, gaz stradal, 15.000 USD, negociabil. Telefon 280402, 276335; 090.880.150. (5000)

Vând casă 4 camere, bucătărie, baie, pivniță, anexe, singur curte, posibilitate gaz, 9.500 EURO. Telefon 214592. (4915)

Vând casă 3 camere, baie, bucătărie, pivniță, singur curte, așezare foarte bună privatizare, fost ABC, 22.000 $. Telefon 214592. (1915)

Vând casă tip Samantha, toate condițiile, preț 35.000 $, negociabil. Telefon 276098; 288367; 092.928.615. (4917)

Vând casă, str. Pădurii, 3 camere, bucătărie, baie, canalizare, gaz la stradă, front stradal 18 m. Telefon 281620; 368060. (4921)

Vând urgent casă Chișineu Criș, str. G. Coșbuc, nr. 40. Telefon 520202; 095.401.218. (9646642)

Vând urgent casă nouă în Vârfurile, 4 camere. Informații telefon 318482. (9647259)

VÂNZĂRI SPAȚII

Vând urgent gheretă 21 mp, zona UTA. Telefon 098.234.156. (4419)

Vând gheretă zona Boul Roșu, vad comercial bun. Telefon 094.645.921. (4616)

Vând alimentară (la casă), vad comercial foarte bun. Telefon 214287, după-masă; 092.636.497. (4708)

Vând hală + teren 1.300 mp, central, intrare TIR. Telefon 095 390 304. (4782)

Vând spații zonă centrală (birouri, prestări servicii, comerț). Telefon 093.253.651. (4267)

VÂNZĂRI TERENURI

Vând 5000 mp teren intravilan, Aradul Nou, apă, agent termic, gaz, curent. Telefon 092.355.963. (3388)

Vând teren ideal investiții, zona centură-sere. Telefon 095.365.755; 235171. (4557)

Vând teren ultracentral, Bd. Decebal, 756 mp. Telefon 270607; 092.166.308. (4739)

Vând teren arabil Șofronea. Telefon 416103. (4818)

Vând foarte urgent, 4 DM/mp, negociabil, teren 11.000 mp, șoseaua centură Oradea-Curtici. Telefon 095.845.586. (4879)

Vând loc casă, 15x50 m, str. Rozelor nr. 149, Grădiște, 6.000 $, negociabil. Informații telefon 271913; 094.555.589. (4998)

VÂNZĂRI AUTO

Vând tractor D.T. 100. Telefon 512719, după ora 20. (4158)

UTIL! Vând ANVELOPE de autoturism - 250.000 lei, ARO - 350.000 lei, camion - 750.000 lei. Telefon 259339, 094.706.321. (3582)

Vindem PIESE ARO, prețuri avantajoase, str. Bogdan Voievod nr. 34, lângă Fabrica nouă de zahăr, zilnic, orele 8-20. Telefon 274297. (4348)

Vând urgent tractor U 650; Dacia 1310 Breck, an 1995. Telefon 318388; 095.636.549. (4458)

Vând Dacia 1310, 1985, stare foarte bună, 1.100 $. Telefon 092.942.743; 218264. (4484)

Vând VW Transporter 8+1 locuri Diesel, 1985, stare foarte bună, 7.300 DM negociabil. Telefon 090.012.124. (4487)

Vând autoturism Suzuki SWIFT, septembrie 2001, sau cedez contract leasing. Telefon 093.202.508. (4491)

Vând Dacia 1310 breck, an 1987, CIV, numere noi, stare bună. Telefon 094.254.225.

Vând VW Vento 1,9 TD an 1993, stare foarte bună. Telefon 287323. (4168)

Vând Opel Kadett Combi 1,3 benzină, 1990, 1.000 $, negociabil. Telefon 092.440.508. (4730)

Vând Audi 80 și Audi A4, benzină. Telefon 282793, 094 623 459. (4355)

Vând Dacia 1310, an 1989, stare foarte bună, 1.050 USD, negociabil. Telefon 091 933 917. (46)

Vând buldozer 650, cu lamă și scarificator, stare bună. Telefon 094 635 400. (4772)

Vând talon Dacia 1300. Telefon 272475. (4796)

Vând Lada 1500, 550 Eu, stare bună. Telefon 094 604 016, 212642. (4793)

Vând Audi 80 CC 1,6D, persoană fizică 2.000 $, negociabil. Telefon 218317, 095 646 497. (4789)

Vând Opel Astra Caravan, an 1996, motor 1,4 benzină; Opel Astra an 1993, motor 1,6 benzină, recent înmatriculate. Telefon 094 855 473. (4813)

Vând Dacia 1300 standard an 1975, perfectă stare de funcționare, preț 15.000.000 lei. Telefon 216217; 095.303.200. (4953)

Vând Dacia 1300, stare de funcționare, CIV. Telefon 090 474 229. (4822)

Vând Ford Escort Diesel, 4 uși, an 1988, înmatriculat p.f. cu CIV, preț 2.200 $. Telefon 095 635 090 sau 277150. (4845)

Vând Dacia 1300, CIV, VT 2003, 1.250 DM, negociabil. Telefon 095 974 892. (4844)

Vând mașină Mercedes Cobra, stare perfectă de funcționare. Informații telefon 094 621 354. (9639492)

Vând rulotă Caravan Tabbert cu toate îmbunătățirile, aragaz, frigider, sistem de încălzire pe gaz, mobilată și Mercedes 280 SE, înmatriculat, stare excepțională. Telefon 094 149 737, 090 699 996. (4849)

Vând Raba cu semiremorcă, obloane aluminiu, prelată Cuiser, roți de 22,5, numere noi, CIV cu folie. Informații telefon 094 577 829. (9396189)

Vând Dacia Breck, motor Diesel, 1995. Telefon 286602. (3856)

Vând camionetă Mercedes 508 D stare perfectă, persoană fizică; preț negociabil, Beliu. Telefon 094.180.982. (4653)

Vând Opel Senator 2,8 automatic, preț 2.500 $, negociabil. Telefon 093.253.651. (4267)

Vând autodubă IVECO 3,5 tone, preț 3.000 $, negociabil. Telefon 093.253.651. (4267)

Vând Dacia 1310, fabricație 1985, CIV, talon nou, VT, preț 750 USD, negociabil și vând Dacia 1300, fabricație 1976, numere noi, preț 400 USD, negociabil. Telefon 090.513.968 sau 094.144.416. (4835)

Vând Dacia 1310, 1995, 44500 km, alarmă, 2100 $, negociabil. Telefon 279510; 094.667.010. (4821)

Vând camion Ford 10 tone, preț 2300 Euro, remorcă Nayer 2 tone, 12 mc, 2300 Euro. Telefon 094.698.655. (4889)

Vând Mazda 626, 2,0i persoană fizică, stare foarte bună, an 1986, servo, închidere centralizată, geamuri electrice, 4.500 DM. Telefon 092.510.985. (4895)

Vând anvelope LKW (camion) folosite și reeșapate; ofer garanție. Telefon 278790; 094.174.350. (4913)

Vând autoturism Dacia papuc, an fabricație 1998. Telefon 214491; 090.800.195. (4924)

Vând Dacia 1310, an 1995, metalizată, preț 36 miloane. Telefon 236694. (4925)

Vând Dacia Breck 2000 injecție, 11.000 km, garanție 3 ani; Dacia 1310 L 1999, stare impecabilă, preț 2.350 $, negociabil (schimb cu Dacia mai veche + diferență). Telefon 218042; 094.958.818. (4932)

Vând Ford Sierra model 2+1 uși, an 1988, nerulat în țară. Telefon 090.779.019. (4937)

Vând Renault 21 Nevada 90, benzină + GP2, închidere centralizată, geamuri electrice, 5.700 DM, negociabil. Telefon 091.145.056. (4941)

Vând Dacia 1310, an 1984, Dacia 1310, an 1982, ambele CIV + VT, 500 USD, negociabil. Telefon 286856; 090.451.992. (4949)

Vând urgent Volkswagen Transporter lung, 1992, 8+1 locuri, avantajos. Telefon 057 - 246182; 094.645.923. (4972)

Vând Renault 19 Chamade, an 1989, înscris persoană fizică, numere noi. Telefon 231989. (5018)

VÂNZĂRI ELECTRO

Ocazie! Avem cele mai mici prețuri la TV COLOR, VIDEO, MAȘINI de SPĂLAT, FRIGIDERE, COMBINE FRIGORIFICE, LĂZI FRIGORIFICE, CONGELATOARE, ASPIRATOARE. Sunați la telefon 259339 sau 094.706.321 și convingeți-vă. (3582)

Stop! Stoc foarte mare de TV COLOR, MAȘINI DE SPĂLAT, FRIGIDERE, COMBINE FRIGORIFICE, ASPIRATOARE, în LIPOVA, foarte ieftin și cu garanție. Telefon 057 - 563027, 094.706.321. (3582)

Vând CASE MARCAT FISCALE, CÂNTARE și PLATFORME ELECTRONICE, NUMĂRĂTOARE de BANI. Telefon 282829; 272727. (32113)

Vând TV color, cele mai mici prețuri, garanție 6 luni. Telefon 057-287404. (4650)

Vând mașini de spălat automate, televizoare color, diferite modele, garanție. Telefon 251392. (4691)

Vând CASE MARCAT FISCALE, CÂNTARE ELECTRONICE și CONSUMABILE. Telefon 281188; 211211. (c.96)

(Continuare în pagina 14)

(Urmare din pagina 13)

Vând televizoare color, diferite diagonale, teletext, garanție. Telefon 338090, Arad. (4690)

Vând mașină spălat automată, televizor color, cuptor microunde, videorecorder. Telefon 214786. (4689)

Vând TV color diagonala 36-66; mașini automate; combine; lăzi și congelatoare frig. Telefon 274600 sau 241355. (4758)

Vând TV COLOR, diferite modele, diagonala 35-80 cm, telecomandă, garanție, MAȘINI SPĂLAT, FRIGIDERE, CONGELATOARE, VIDEO. Prețuri avantajoase. Telefon 275681. (4135)

Vând COMPUTER PENTIUM I, 166 MHz, 32 RAM, HD 1,4, CD ROM, monitor 14' SVGA, tastatură, mouse, 159 $. Telefon 280260.

Vindem COMPUTER PENTIUM I, 133 MHz, 32 RAM, HD 1,2 CD ROM, monitor 14' SVGA, tastatură, mouse, 136 $. Telefon 280260.

Vând videoproiector cu ecran 3/4 m, 11.500 DM. Telefon 232943. (4528)

Vând case marcat fiscale, sisteme supraveghere video, instalații satelit. Telefon 284900. (4193)

Vând Pentium 166 CD-ROM, super color, 4.700.000 lei, garanție. Telefon 252860. (4750)

Vând FRIGIDERE, COMBINE FRIGORIFICE, CONGELATOARE, MAȘINI DE SPĂLAT, TV COLOR, VIDEO, ASPIRATOARE, cu garanție. Prețuri avantajoase. Str. Unirii nr. 4. Telefon 284000, orele 10-18. (4135)

Vând televizoare color, diferite modele, telecomandă, garanție. Telefon 219365, 093 380 028. (4847)

Vând diferite telecomenzi pentru televizor (185.000 lei), video, satelit; componente electronice. Telefon 092.368.868; 095.794.894. (3596)

Vând IBM 133 la 45 USD, IBM 166 la 60-70 USD, IBM 200 la 70 USD; IBM 266 la 135-175 USD; celeron 333 la 165 USD; AMD 400 la 200 USD; monitor 15'' la 60 USD. Telefon 057 - 256169. (4693)

Vând congelator vertical cu vitrină; congelator tip ladă; agregate frig, compresoare, motoare; evaporatoare; cameră frig. Telefon 093.253.651. (4267)

Vând boiler 5 l. Telefon 094.471.922. (5008)

VÂNZĂRI DIVERSE

Vând ȚIGLĂ MARSILIA, portugheză, fabricație Sighișoara, 7.800 lei/ buc; BLOCURI CERAMICE 290/240/138, 11.000 lei/kg; OȚEL BETON, 9.500 lei/ kg, DEȘEURI MARMORĂ, PRAF MARMORĂ, MOZAIC, 1.000 lei/ kg. Telefon 057-531498, 093 129 182, 093 817 690, localitatea Mâsca nr. 33. (4762)

Vând POMI FRUCTIFERI, TRANDAFIRI, GARD VIU, localitatea Dorobanți nr. 86. Telefon 535058, Saruși Iosif. (4666)

Vând NISIP, BALAST, CĂRBUNI, la domiciliul clientului. Telefon 276488; 090.453.811. (4736)

Vând LEMNE FOC, tăiate, esență tare, domiciliu. Telefon 276488; Grădiște. (4736)

Vând LEMNE FOC tăiate, 500.000 lei remorcă de Dacie, la domiciliu. Telefon 090.453.811. (4736)

Vând 100 oi gestante și cu miei, 4 scroafe cu purcei și 2 gestante. Telefon 090.823.770. (0229956)

Vând PLASĂ GARD zincată, 19.000 lei/kg, toate dimensiunile; COTURI și BURLANE FUM, 25.000 lei/ buc; CUIE, 15.500 lei/ kg; PLASĂ RABITZ 36.000 lei/ kg; SÂRMĂ NEAGRĂ 16.500 lei/ kg; SÂRMĂ ZINCATĂ gamă completă, ELECTROZI SUDURĂ, 45.000 lei, str. Vrabiei nr. 4. Telefon 289997, 094 289 997. (3972)

Vând pomi fructiferi altoiți și ornamentali Magnolia. Informații Cuvin nr. 210, telefon 461064; 094.174.785, familia Oloieru. (3593)

Vând bolțari, zgură, beton, pavele. Telefon 095.634.885; 092.621.600; (3579)

Vând pomi fructiferi, din pepiniera Dorobanți, diferite specii și plante ornamentale, sămânță lucernă. Ing. Cazan, telefon 535001, 094.519.481.

Vând NISIP, BALAST, la domiciliu. Telefon 279063. (4421)

Vând POMI FRUCTIFERI și ORNAMENTALI: trandafir, magnolie, tuia. Dorobanți, nr. 475. Telefon 095.839.884, Kiss. (4493)

Vând plasă gard zincată, Micălaca. Telefon 259892. (4420)

Vând dormitor Johana. Telefon 241937 sau 247931, între orele 17-23. (4536)

Vând vaci gestante și cu lapte, iepe gestante și cu mânji. Telefon 093.375.674. (4610)

Vând termoteci noi, 13.900.000 lei, garanție. Telefon 093.463.567. (4706)

Vând făină BL55 în cantități mari, preț 4.500 lei/kg. Informații telefon 090.172.327. (0229185)

Vând LEMNE FOC, ESENȚĂ TARE, la domiciliu. Telefon 214428. (4709)

Vând podele de salcâm, diverse dimensiuni, la comandă. Telefon 094.795.530. (4168)

Vând dormitor nou, model rustic, din lemn tei masiv, culoare la alegere. Telefon 287323, seara; 094.795.530. (4168)

Vând dormitor 623 stare foarte bună. Telefon 287323; 094.774.530. (4168)

Vând haine second-hand Germania, en-gros, 12.000 lei/kg. Telefon 092.440.508. (4730)

Vând termoteci pe gaz Vaillant, Yunkers, instanturi pe gaz Vaillant, Yunkers, pompe de recirculare, diferite piese de schimb. Telefon 095.245.147. (4740)

Vând LEMNE FOC, NISIP, BALAST, la domiciliu. Telefon 277027. (4748)

Vând LEMNE FOC, NISIP, BALAST, la domiciliu. Telefon 210771. (4748)

Vând LEMNE FOC, NISIP, BALAST, domiciliul clientului. Telefon 214010.

Vând EUROBOLȚARI TERMOIZOLANȚI cu certificat calitate 300 x 250 x 200, 7.500 lei/ buc, 1mc-500.000 lei. Telefon 092 381 750. (4353)

Vând dulap, pat, frigider, aragaz, second hand. Telefon 348156 sau 092 294 842. (4749)

Vând colțare, canapele. Telefon 286069, 094 604 016. (4793)

PUI DE ȘIRIA! Vindem populației, în limita stocului, la ferma PRODAGRO CETATE din ȘIRIA, vineri, 22 februarie 2002, sâmbătă, 23 februarie 2002, PUI VII DE CARNE de o zi, respectiv PUI VII DE CARNE de circa 200 gr. și peste 1 kg. Informații telefon 094.577.826. (4797)

Vând juninci gestante luna 8, roșii și negre, 15-20 milioane. Informații Arad, telefon 280667. (4540)

Vând garaj metalic autorizat Alfa. Telefon 277071, 090 207 067. (4811)

ȘIRIA, vindem populației PUI congelați, în limita stocului, la cele mai mici prețuri. Telefon 090.671.729. (4999)

Vând porc gras, Covăsânț nr. 540. Telefon 385145. (4786)

Vând BCA, blocuri ceramice, țiglă 10 modele, uși, ferestre, pal, placaj, PFL, bitum, carton asfaltat, plăci azbociment, cărămidă import Ungaria Porotherm, plăci rigips, etc; str. Pădurii, nr. 69. Telefon 211272. (3623)

Vând frigider, 2.500.000 lei, 3 instant pe gaz, pentru apă caldă, de la 1.500.000-2.500.000 lei, garanție. Telefon 095 880 830. (4802)

Vând femelă Rottweiler, gestantă cu pedigree și căței cu pedigree. Telefon 094 583 640. (4846)

Vând termoteci import Italia, plata în 36 rate. Telefon 093 463 567. (4105)

Vând aparate sudură electrice, noi, hobby și profesionale. Telefon 251247, 094 646 928. (4342)

Vând eleveuze (creșterea puilor), scânduri de brad uscate (cofraje). Telefon 212351, 090 510 946. (4635)

Vând câine lup, tânăr, de 1 an. Telefon 218736. (4664)

Vând xerox A3 și A4 și 2 mașini de cusut în piele, una zig-zag, cehoslovace. Telefon 349188. (4940)

Vând FĂINĂ Ungaria, cantitate mare. Telefon 090 526 565. (4954)

Vând instalație sifon și suc, cu toate componentele, nouă; preț negociabil, Gurahonț. Telefon 094.536.873. (9639494)

Vând FĂINĂ UNGARIA, BI 55, 6.700 lei cu TVA, cantități mari. Telefon 092.679.936.

Vând rolete plastic import - 270.000 lei/mp; rolete lemn tei - 650.000 lei/mp; obloane mobile lemn - 850.000 lei/mp. Telefon 092.282.380. (4994)

Vând termoteci turbo și la coș, boilere și convectoare pe gaz. Telefon 253973; 093.727.470.

Vând haine second hand en gros, 1.300 lei/kg, baloți 300 kg, import Canada. Telefon 095.569.208. (5006)

CUMPĂRĂRI TERENURI, IMOBILIARE

Cumpărăm teren arabil pe teritoriul comunelor Pecica, Semlac, Șeitin, Pereg, 800-1.200 DM/ha. Informații telefon 093.199.652; 091.243.911; 057/468959. (4677)

Cumpăr hală de producție de aproximativ 2000 mp, cu teren aferent de 1-2 ha. Telefon 094.204.010; 059 - 266215. (4909)

Cumpăr apartament 3-4 camere la preț rezonabil. Telefon 090.069.779. (4655)

Ziarul „Adevărul" angajează

VÂNZĂTORI STRADALI

Câștiguri tentante

Informații: Redacția „Adevărul" B-dul Revoluției 81, cam. 13, între orele 8,00 - 14,00

Vând casă valori (seif). Telefon 093.253.651. (4267)

Vând rafturi, tejghele, pal, europaleți, cântar semiautomat, oglinzi, aplice portelan. Telefon 093.253.651. (4267)

Vând sufragerie Luxeor, bibliotecă Nina, două fotolii, preț convenabil, zilnic până la ora 16. Telefon 252512. (4838)

Vând NISIP și BALAST, la domiciliul clientului. Telefon 261946; 259556. (4788)

Vând mobilă dormitor cu furnir de nuc (fabricat 1970); cameră combinată furnir nuc (fabricație 1970), preț convenabil. Telefon 234862. (4769)

Vând paleți Euro, noi. Telefon 095.281.662. (4872)

Vând birouri diferite dimensiuni, masă TV. Telefon 092.251.555. (4888)

Vând NISIP, BALAST, la domiciliul clientului. Telefon 257769. (4904)

Vând căței Rotwajiler 3 luni, părinți campioni. Telefon 095.850.295. (4897)

Vând sufragerie Renașterea Spaniolă, instalație încălzire, dormitor Ludovic, mobilă bucătărie. Telefon 280511. (4882)

Vând grinzi diferite mărimi și cotarcă pentru cereale. Telefon 251278; 251011. (4923)

Vând grâu de panificație. Telefon 284530; 469007. (4935)

Vând mașină de cusut Privileg, portativă, nouă, 5.000.000 lei. Telefon 251916. (4931)

Vând prășitor pentru cai, plug cu 3 capete, miere salcâm. Telefon 095.496.812. (9646639)

Vând garaj str. Lacului (zona Carting). Telefon 232854, după ora 16. (4947)

Cumpăr casă în stare bună sau apartament în bloc de asociație. Telefon 094.559.201. (4655)

CUMPĂRĂRI ELECTRO

Cumpărăm cartușe consumate pentru imprimante și copiatoare. Telefon 092.783.787. (1586)

CUMPĂRĂRI DIVERSE

Cumpărăm vaci și juninci. Telefon 250866; 095.681.191. (4766)

Cumpăr vaci, vițele, tauri. Telefon 288968, 092 941 123. (1201)

Cumpăr porumb boabe și știuleți, grâu, orz. Plata pe loc. Telefon 094.784.568; fax 274833. (3940)

Cumpăr bovine pentru sacrificare. Telefon 274744; 094.294.666; 095.624.006. (3992)

Cumpăr vaci adulte și tineret bovin, peste 300 kg, plata pe loc. Telefon 094.433.112. (4559)

Cumpăr porci, plata pe loc. Telefon 095.256.060. (4559)

Cumpăr disc GD 2,2 pe roți în stare bună de funcționare. Telefon 095 973 573. (9646638)

Colecționar, cumpăr bancnote vechi, din toată lumea. Telefon 093.468.975. (4522)

Cumpăr pene vechi și noi. Telefon 214581; 090.871.763. (4965)

CERERI ȘI OFERTE DE SERVICII

Angajăm BARMANĂ. Telefon 095.282.058. (5004)

Firmă, angajează AGENȚI pentru DISTRIBUȚIE GRAVURI. Telefon 349922. (4719)

SOCIETATE COMERCIALĂ angajează VÂNZĂTOR și GESTIONAR (cunoscător limbă italiană). Telefon 250580. (4775)

Angajez VÂNZĂTOARE cu experiență pentru magazin alimentar. Telefon 289300. (4798)

CONTACT PLUS angajează TEHNICIAN (INGINER) SERVICE tehnică de calcul și TEHNICIAN pentru instalări sisteme de alarmă. Telefon 289070. (4784)

FIRMĂ italiană angajează MAȘINISTE, MANUALI, CROITORI, la îndoit manuali și termociment. Salar negociabil. Decontăm abonamente. Telefon 206164. (4572)

Angajăm MECANIC AUTO (specializare reparații CUTII VITEZE AUTOMATE). Salar 1.000-2.000 DM. Telefon 094.796.542. (4406)

Angajez FAMILIE fără copii: ÎNGRIJITOR ANIMALE și ajutoare bucătărie: cazare, masă, salar, Bârzava. Telefon 094.646.955. (4806)

Angajăm SPĂLĂTORI AUTO și VÂNZĂTORI stație distribuție carburant. Telefon 275535. (4890)

Angajăm TEHNICIENI DENTARI cu minim 3 ani experiență. Telefon 095.164.409. (4899)

SC TOPOMAS SRL, cu sediul în localitatea Beliu nr. 247, angajează TOPOGRAF, DESENATOR PC și MUNCITOR TOPOGRAF. Informații la sediul firmei sau telefon 322161. (9646694)

SOCIETATE COMERCIALĂ angajează INGINER MECANIC, specializare hidraulică. Interviul va avea loc în data de 22.02.2002, în Arad, str. Renașterii nr. 92, la ora 9,30. (4884)

Angajăm CONFECȚIONERE cu experiență, salarizare atractivă + bonuri valorice. Telefon 279148, 091.450.335. (4922)

Angajăm TÂMPLARI în PAL, str. Pădurii, nr. 11 Arad. Telefon 093.695.428. (4936)

Hotel PREZIDENT - Calea Timișorii, nr. 164, angajează tineri (băieți și fete) până în 23 ani, pentru calificare în meseria de BUCĂTAR și OSPĂTAR. Informații la sediul hotelului.

Firmă, caut COLABORATOR cunoscător LIMBA MAGHIARĂ. Informații telefon 0036209660784. (4954)

SC angajăm TINERI și TINERE, se oferă calificări la locul de muncă. Salar 5.000.000 lei, carte muncă. Telefon 276817, 093.653.932. (4938)

ȘOFER cu microbuz, ofer servicii transport persoane, marfă. Telefon 241274. (4945)

Angajăm VÂNZĂTOR GESTIONAR - presă. Telefon 093.611.946. (4956)

Angajez SPĂLĂTOR AUTO, str. Fulgerului, nr. 14. Telefon 095.270.113. (4961)

Angajăm VÂNZĂTOARE cu experiență, cartier Grădiște. Telefon 092.381.725. (4966)

Angajăm VÂNZĂTOARE magazin confecții îmbrăcăminte. Telefon 093.612.735. (4967)

Angajez MASEUZĂ cu experiență. Telefon 259899, după ora 13; 093.268.386. (4968)

Angajăm ECONOMIST. Telefon 254188 și 092.249.507. (4980)

Angajez 2 VÂNZĂTOARE și 2 FEMEI pentru gogoși. Telefon 092.979.950. (5009)

MAREM angajează VÂNZĂTOARE cofetărie, prezentabile, maxim 30 ani. Telefon 252005; 095.281.952. (5010)

PRESTĂRI SERVICII

RENOVĂRI APARTAMENTE: gletuieli, zugrăveli, faianțări, gresieri, tencuieli, instalații sanitare. Telefon 240494; 093.061.715. (4911)

Efectuez TRANSPORTURI PRODUSE PETROLIERE cu cisternă 30.000 litri și MĂRFURI cu camion cu prelată - 22 tone; PREȚURI AVANTAJOASE. Telefon 256807, 094.236.475. (4906)

SILDOR PROD, reparații - vânzări: FRIGORIFICE. Vânzare - montaj: AER CONDIȚIONAT. Telefon 270622. (c.)

Școala de șoferi col. RUSU LUCIAN face înscrieri. Telefon 283696. (4164)

WES - reparații FRIGORIFICE, vânzare, montaj CLIMATIZĂRI autoturisme, locuințe. Deplasare GRATUITĂ, GARANȚIE. Telefon 284857, 092 556 562. (4120)

PROIECTĂM și EXECUTĂM instalații electrice interioare, cu personal autorizat. ASIGURĂM GARANȚIE 10 ani. Telefon 252243, 091 762 131. (3939)

Executăm CASE DIN LEMN, cu diverse finisaje, inclusiv tencuieli. Telefon 094 512 780. (1209)

CONSTRUIM case, vile, hale, la prețuri avantajoase. Telefon 094.698.655. (4889)

Execut LUCRĂRI CONSTRUCȚII: zidărie, gresie, faianță, șape, zugrăveli, rigips și construcții noi. Telefon 094.206.599; 090.533.770. (4926)

TAPIȚEZ mobilier (auto), REPAR tâmplăria, rolete, vopsitorie; negociabil. Telefon 282980. (4930)

Școala șoferi CARMEN primește înscrieri. Victoriei 66, telefon 255445. (4987)

DIVERSE

SA PĂDURENI cu sediul în Chișineu Criș, str. Înfrățirii, nr. 10, convoacă Adunarea generală în 28.02.2002, ora 10. Se reconvoacă pentru data de 14.03.2002, ora 10. Conducerea. (9646640)

OFER VALUTĂ AVANTAJOS, pe termen lung. Telefon 092 166 307. (294)

(Continuare în pagina 15)

(Urmare din pagina 14)

Sunt Ionescu Ramona, am 35 ani, mulțumesc

TAMAREI
că mi-a dezlegat cununia și m-a ajutat să îmi găsesc o slujbă, sunt fericită. Telefon 368624, 093.421.156. (4747)

Mă numesc EVA, sunt din Sebiș, mulțumesc doamnei

AURELIA ARDELEANCA,
pentru că mi-a dezlegat CUNUNIA și CĂSĂTORIA. Acum sunt mulțumită și foarte fericită. Telefon 093.924.535. (4883)

Anonim din Arad, sincere mulțumiri

ZENEI VALERIA.
Mi-a dezlegat cununia de la prima ședință. Dezleagă orice tip de farmece. Apelați cu încredere. Telefon 057-231892; 094.288.220. (4809)

SC „MOBILIER GENERAL ARAD MGA" SRL, solicită prelungirea autorizației de mediu pentru sediul de producție Arad, str. Bicaz nr. 5A. Eventualele contestații vor fi depuse la Agenția de Protecția Mediului Arad, B-dul Dragalina nr. 16. (4862)

SC „M.T.A. Co.I.T.D." SRL solicită prelungirea autorizației de mediu pentru sediul de producție amplasat în Arad, str. Bicaz nr. 5/A. Eventualele contestații vor fi depuse la Agenția de Protecția Mediului Arad, B-dul Dragalina nr. 16. (4863)

Conform deciziei nr. 01/15.02.2002, se convoacă Adunarea generală a asociaților SC AGRICOLA ARGENTINA SA, pentru data de vineri, 22.02.2002, la ora 11, la sediul societății din comuna TÂRNOVA, nr. 782, având ca ordine de zi, situația economico-financiară a firmei. Administrator unic, Grama Tulio. (4957)

Societate comercială LICHIDEAZĂ STOC marfă PRODUSE ALIMENTARE. Telefon 254494. (5020)

SC AGROMEC TÂRNOVA SA convoacă Adunarea Generală a Acționarilor pe data de 28.02.2002, ora 10, la sediul societății. Ordinea de zi: 1). Prezentarea și aprobarea raportului de gestiune a administratorilor; 2). Prezentarea și aprobarea raportului comisiei de cenzori; 3). Discutarea și aprobarea bilanțului contabil pe anul 2001 și a activității de profit și pierderi; 4). Prezentarea și aprobarea BVC pe anul 2002; 5). Diverse. În cazul în care la data sus menționată Adunarea nu este statutară, se convoacă pentru data de 01.03.2002, ora 10, la sediul unității. Telefon 370124. (8441850)

SC AVICOLA ARAD SRL vinde PUI CARNE diferite categorii de vârstă și greutate, preț fără concurență. Telefon 280050, 218500, 092.319.491. (4977)

Se convoacă Adunarea Generală a Acționarilor SC ATLAS SRL ARAD, Registrul Comerțului J02/65/92, cod fiscal R 3514936, în ziua de 22 martie 2002, ora 10, la sediul societății din Arad, str. Abrud 97, bloc 168, ap. 2, cu următoarea ordine de zi: 1. Raportul directorului executiv, ing. Catană Laurențiu, asupra activității societății în perioada iulie 2001 - ianuarie 2002; 2. Analiza cererii de retragere din societate a acționarului Catană Laurențiu; 3. Diverse. Acționar, Dimitrie Otlăcan. (4990)

Lidera incontestabilă a vrăjitoarelor din România, doamna

EMMA,
nepoata celebrei mame OMIDA. Mii de mulțumiri din partea d-nei Voichița din Baia Mare, pentru binele făcut de d-na EMMA. Cu puterile sale miraculoase, doar după 3 ședințe mi-a lecuit fiul de mania băuturii. Face talismane aducătoare de noroc. A fost în pelerinaj la Sf. Paraschiva din Iași pentru a lua apă și busuioc pentru a vindeca lumea. Telefon 242615. (4995)

CITAȚII

Se citează numitul Kadar Milan născut în 31.01.1984, cu domiciliu necunoscut, pentru data de 25.02.2002, la Biroul Notarial „Scânteie Ramona", cu sediul în Nădlac, bloc A7, la ora 12, în vederea dezbaterii succesorale după defunctul Kadar Ștefan. (4914)

TURISM

AMAD TOURISTIK efectuează transport internațional SPANIA, ITALIA, PORTUGALIA, FRANȚA, GERMANIA, cu autocare moderne. Asigurări medicale. Rezervări zilnic, Arad, str. Cloșca, nr. 2, telefon 057 - 254453; 094.969.742. (3252)

Pletl

Asigură zilnic transport de persoane în GERMANIA pe ruta: Passau - Regensburg - Nürnberg - Würzburg - Aschaffenburg - Frankfurt - Grèssen - Siegen - Köln - Düsseldorf - Essen - Dortmund - Deggendorf - Landshut - Mühldorf - Augsburg - Ulm - Heilbronn - Stuttgart - Pforzeim - Karforuhe - Heidelberg - Mannheim. Călătorii în autocare noi, moderne, însoțitoare de bord, două bagaje gratuite, o masă caldă în UNGARIA. Cu plecare din KARLSRUHE: SPANIA, FRANȚA, PORTUGALIA. Intermediem asigurări medicale. NOU! Din 1 aprilie 2002, săptămânal excursie la COSTA AZAHAR, 11 zile (7 înoptări + mic dejun), 359 Eu. Informații și înscrieri, la AGENȚIILE PLETL din: ARAD, telefon 057/252291; LIPOVA - 057/561377; 563011. (c.)

SCHIMBURI

Schimb (vând) apartament 3 camere decomandate, 2 balcoane închise, o logie închisă, 2 băi, etaj II, Alfa, 80% amenajat, cu apartament 2 camere central, fără diferență. Telefon 258095, orele 18-20.

ÎNCHIRIERI

Ofer spre închiriere spațiu comercial, 200 mp, zona I. Telefon 348032; 091.649.497. (4742)

Închiriez spațiu comercial amenajat, 60 mp, str. I. C. Brătianu (fosta 30 Decembrie). Telefon 094.555.686; 095.235.065. (1752)

Caut să închiriez apartament 2 camere + garsonieră, mobilate. Telefon 237021. (4964)

Oferim spre închiriere SPAȚII COMERCIALE pentru magazine, depozite, producție. Telefon 281036. (c.)

Caut să închiriez apartament 3-4 camere, ultracentral. Telefon 093.640.592. (4490)

Închiriez spațiu 350 mp, cu apă, gaz, telefon, grup sanitar, acces tir. Telefon 094.824.637. (4741)

Închiriez garsonieră mobilată pe termen lung, gaz, contor apă, preț 50 $/lună, anticipat 1 lună, ocupabilă 1 martie. Telefon 090.172.327. (0229189)

Închiriez (ofer) apartament 2 camere, stil occidental, mobilat super, etaj I, zonă centrală. Telefon 237533. (4783)

Închiriez apartament 3 camere, central, toate utilitățile, mobilat. Telefon 281124. (3484)

Ofer spre închiriere 150 mp, spațiu comercial pe Bd. Revoluției. Informații telefon 094.594.950; 255190. (4198)

Închiriez spațiu comercial 70 mp, amenajat. Telefon 277526. (4202)

Închiriez apartament o cameră, 55 mp, central (Podgoria), tot confortul, preț 100 USD. Telefon 092 698 868. (4050)

Ofer închiriere apartament ultracentral, mobilat, una cameră, 60 USD. Telefon 214359. (4778)

Închiriez apartament 3 camere, decomandat, central, toate utilitățile, mobilat. Telefon 057/281124. (4892)

Dau în chirie apartament două camere. Telefon 240811, 229732. (4901)

Caut urgent să închiriez 1-3 camere (ne)mobilat, ofer 50-100 dolari. Telefon 210555. (4870)

Ofer pentru firme, închiriere casă 150 + 400 mp, șosea principală, toate facilitățile. Telefon 093.165.374; 256396. (4933)

Ofer pentru închiriere apartament (ne)mobilat. Telefon 240255. (4870)

Dau în chirie spațiu pentru depozit, 150 mp, în localitatea Ineu, 100 Eu/lună. Telefon 091.815.148. (4646)

Caut să închiriez depozit 40 - 50 mp. Informații telefon 090.526.565. (4954)

Închiriez (ofer) apartament cu o cameră central. Telefon 262884. (4981)

Primesc 2 băieți sau căsătoriți în gazdă. Telefon 280628, seara. (5015)

Închiriez (vând) apartament 2 camere + apartament 1 cameră, ultracentral, alăturate, finisaje deosebite, fiecare cu terasă 30 mp, 150 + 250 USD/lună. Telefon 092.388.176. (5013)

PIERDERI

Pierdut asigurare medicală 4141597 eliberată de ALLIANZ ȚIRIAC ASIGURĂRI, AGENȚIA LIPOVA, gestiunea LĂZĂRESCU MARINICĂ. O declar nulă. (9396193)

Pierdut carnet de șomaj eliberat de DMPS Arad, pe numele Ionel Niculai. Îl declar nul. (4919)

Pierdut carnet șomaj eliberat de DMPS Arad, pe numele Bota Ioan. Îl declar nul. (4958)

† DECESE †

Cu adâncă durere anunțăm încetarea din viață, după o scurtă suferință, a scumpei noastre mame, bunici și soacră

LĂSCUȚ MARIA.

Înmormântarea va avea loc în localitatea MÂSCA, de la nr. 339, azi, 20.02.2002, ora 14. Te vor plânge mereu: Mădălin, Deliu, Lavinia, Mihaela - nepoții; copiii: Viorel, Liviu; nurorile: Rodica și Anuța.

Cu adâncă durere în suflet, anunțăm trecerea în lumea celor drepți, a iubitului nostru tată, bunic, unchi, cumnat și socru

STANCA NICOLAE,

care a trăit 73 ani. Înmormântarea va avea loc azi, la ora 15, la Cimitirul ZIMANDUL NOU. Dumnezeu să-l odihnească! Familia îndoliată.

Cu adâncă durere anunțăm încetarea din viață a iubitului nostru soț, tată, bunic

MARINAȘ CORNEL,

în vârstă de 69 ani. Înmormântarea va avea loc azi, 20.02.2002, ora 12, de la Capela Cimitirului Eternitatea (UTA). Familia îndoliată.

Cu adâncă durere anunțăm trecerea în veșnicie a scumpei noastre mamă, soacră, bunică, cumnată, mătușă,

STRĂIN FLORICA.

Înmormântarea va avea loc astăzi, 20 februarie 2002, ora 14, de la domiciliu din str. Triumfului, nr. 10, la Cimitirul Micălaca. Familia îndoliată.

Cu durere și tristețe anunțăm că a trecut la cele veșnice, bunul nostru tată, colonel în rezervă

IULIAN DRĂGĂLĂU.

Înmormântarea va avea loc joi, 21 februarie 2002, în localitatea RADNA. Zoica, Mariana și Puiu, îndoliați.

† SERVICII FUNERARE †

SC „IN MEMORIAM" SRL
str. EMINESCU nr. 4
(ATENȚIE, vizavi de CINEMA MUREȘUL)
Tel. 057-211929, 093.343.964
str. ORIZONTULUI nr. 9A (Bujac)
oferă SERVICII FUNERARE COMPLETE - NON STOP.
Sicrie-modele multiple (simple-lux), sicrie import ITALIA, ACCESORII. Intermediem COLACI, COLIVĂ etc.
ÎMBĂLSĂMĂM GRATUIT (formolizat).
TRANSPORT ÎN ORAȘ GRATUIT
SERVICII: SPĂLAT, ÎMBRĂCAT
PLATA ÎN RATE.
Transport INTERN - INTERNAȚIONAL

OFERTĂ EXTRAORDINARĂ !!!
SERVICII FUNERARE RO-STYL COMP,
str. M. Eminescu nr. 22, telefon 214422 și 094.690.121.
Singura firmă din Arad care vă înțelege durerea și este alături de dumneavoastră, oferind **GRATUIT** clienților care apelează la serviciile noastre:
- garnitură de mătase perforată pentru sicriu sau 20% reducere pentru altă garnitură
- transport la domiciliu (în oraș).
Sicrie de calitate, preț de producător. Plata și în rate! (c.)

† CONDOLEANȚE †

Sincere condoleanțe și întreaga noastră compasiune domnului OVIDIU STANCA la marea durere pricinuită de pierderea tatălui drag. Dumnezeu să-l odihnească în liniște și pace! NICU COJOCARU.

Cu adâncă durere în suflet anunț trecerea la cele veșnice, alături de tatăl meu, a iubitei mele mame,

STRĂIN FLORICA.

Fiul Ionel cu familia, din CHICAGO. (4930)

Împărtășim durerea nepoților noștri, IONEL și RONELA cu familiile, la trecerea în veșnicie a mamei lor iubite și a cumnatei noastre,

STRĂIN FLORICA.

Familia ing. SÂRBU PRECUP. (4929)

Împărtășim durerea familiilor FAUR și STRĂIN acum când se despart de mama lor dragă,

STRĂIN FLORICA.

Sincere condoleanțe! FELICIA și CORNEL MOȚIU. (4946)

Suntem alături de prietena noastră dragă DANA LAZĂR în greaua încercare pricinuită de pierderea tatălui. Dumnezeu să-l odihnească! IRINA și MIHAI CALIMENTE. (4944)

Suntem alături de DANA LAZĂR și familie în greaua pierdere suferită. Sincere condoleanțe. Familia GHIȚĂ ADRIAN. (4985)

Mulțumim tuturor celor ce au fost alături de noi în tristele momente ale despărțirii de tatăl, socrul și bunicul nostru

MIHUȚĂ GHEORGHE.

În mod deosebit mulțumim medicului de familie dr. OPRIN LUCI ELENA, care l-a tratat neîncetat până în ultima clipă a vieții sale. Deasemenea mulțumim unchiului nostru PECICAN GHEORGHE, care noapte de noapte a vegheat la căpătâiul său. Familia MIHUȚA. (4960)

Colectivul Secției de Cardiologie din Spitalul Clinic Județean Arad, este alături de asistenta LAZĂR DANA în momentele grele pricinuite de pierderea tatălui drag,

MARINAȘ CORNEL.

Dumnezeu să-l odihnească în pace! Sincere condoleanțe întregii familii. (4974)

Suntem alături de nasa noastră dragă DANA LAZĂR și familia sa în marea durere pricinuită de decesul tatălui drag

MARINAȘ CORNEL.

Dumnezeu să-i dea odihnă veșnică. Finii VOICU, COSMIN și DANA TĂRĂU. (4984)

Suntem alături de prietena noastră DANA LAZĂR, în greaua încercare, la pierderea tatălui său. Familiile: TOMUȚA și HĂLMĂGEAN. (5022)

† COMEMORĂRI †

Cu aceiași durere amintim că se împlinesc 2, respectiv 12 ani, de când ne-am despărțit de iubiții noștri

CODREAN ILEANA și CODREAN SIMION,

din ȘICLĂU. Amintirea lor va dăinui veșnic în sufletele noastre. Dumnezeu să-i ierte! Familia. (4851)

Se împlinesc 7 zile de când ne-a părăsit scumpul nostru soț și unchi

NEȚIN PERA,

din FELNAC. Lacrimile noastre nu vor înceta să curgă pe mormântul tău. În veci nemângâiați: soția NEȚIN ZORA, nepoatele NEȚIN MISIRCA, KATIȚA, ALINA și MIȘA nepotul, NEȚIN DOBRIVOI cu familia și nepotul DELIMIR, DELIA, MICHAEL și VLADA cu MARIA. (4857)

Un pios omagiu la împlinirea a 7 ani de la decesul celui ce a fost

col. (r) STĂNCULESCU GHEORGHE.

Dumnezeu să-l odihnească în pace! Familia. (9646693)

Ieri, 19 februarie 2002, s-au împlinit 6 săptămâni de la trecerea în neființă a celui ce a fost

RAICA PAVEL

din GURAHONȚ. Dumnezeu să-l odihnească! Familiile STĂNILĂ și CORNEA. (0229561)

Azi, 20 februarie se împlinește un an de la trecerea în eternitate a lui

ȘOPRON VASILE,

fost soț, tată și fiu. Amintirea ta va fi etern în sufletul nostru. Soția, mama și copiii ADRIAN și KLARA. (4963)

SATLINE

A DESCHIS RESTAURANTUL

În ARAD, STR. ION ANTONESCU 2-4, BL. M7 - PARTER (Piața Mihai Viteazul)

PROGRAM ZILNIC 12 - 24 REZERVĂRI TEL. 228.616

LA PLAZZA

PHILIPS De LONGHI INDESIT BOSCH WHIRLPOOL

ARISTON SIEMENS BRAUN SONY JVC MOULINEX THOMSON ARCTIC

Vreau la CORAURA!

Magazinele CORAURA îți oferă:

- Produse în rate
  - pe termen de 3 ani
  - cu avans zero
  - cu un singur girant
- Transport gratuit la domiciliu
  - în municipiu
  - în tot județul
- Preț negociabil la cumpărare
- O gamă foarte largă de produse electrocasnice şi nu numai
- Produsele celor mai celebre firme din lume

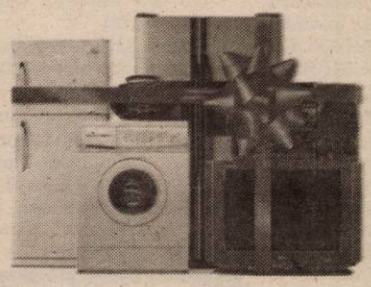

nou!

La cumpărarea în rate, CORAURA îți achită dobânda pe prima lună!

Acum pot cumpăra în rate şi pensionarii şi producătorii agricoli!

ORION PANASONIC ZANUSSI ELECTROLUX LG ELECTRONICS

S.C. TEBA S.A.

Arad, str. Patria nr. 14

Angajează

INSPECTOR protecția muncii

atestat de Ministerul Muncii și Solidarității Sociale

Oferim

- salarizare atractivă
- șanse mari de promovare
- posibilitatea de a lucra într-un colectiv tânăr și dinamic.

Persoanele interesate vor depune un curriculum vitae la sediul societății, str. Patria, nr. 14.

(2360809)

S.C. ARCONSERV S.A.

Str. Bicaz, nr. 1-5,

Telefon/fax 288 803, 288 725

ÎNCHIRIAZĂ

- spații de depozitare
- spații de producție
- spații pentru birouri

Spațiile dispun de toate utilitățile.

PREȚURI NEGOCIABILE

(2360767)

S.C. IMAR S.A. ARAD

cu sediul în Arad, Calea Aurel Vlaicu nr. 14

angajează urgent

CONFECȚIONERI LA MAȘINI DE CUSUT

INFORMAȚII SUPLIMENTARE pot fi obținute la Serviciul Organizare-Personal - Informatică din cadrul S.C. IMAR S.A. - Arad, tel. 236.764; 236.765; 236.766; 236.767 - int. 241.

(2360806)

Președintele Asociației Medicilor Stomatologi (UNAS) din județul Arad

anunță o întâlnire importantă cu membrii asociației

pentru ziua de 22.02.2002 ora 12,00, la et. II al Policlinicii adulți de pe B-dul Revoluției, lângă cinema Dacia.

Președinte, Dr. Lucian Mihăilescu

(C.A.)

eta-2u ARAD angajează personal service IT.

Condiții:

- stagiu militar satisfăcut;
- experiență relevantă în domeniu;
- posesor de permis de conducere categorie B;
- cunoscător de limbă străină (engleză, germană, italiană sau franceză);

CV se depune la:

- sediul firmei
- arad@eta2u.ro
- fax.057-251838.

(C.A.)

S.C. S.N.T.G.N. „TRANSGAZ" MEDIAȘ

REGIONALA ARAD

Dorește să obțină autorizație de mediu pentru:

1. STAȚIA DE REGLARE - MĂSURARE GAZE din Chișineu Criș - str. Gării, nr. 1
2. STAȚIA DE REGLARE - MĂSURARE GAZE SRM CET pe lignit Arad.
3. STAȚIA REGLARE - MĂSURARE GAZE SRM II VLADIMIRESCU - km 535 pe D.N. Arad - Deva.
4. STAȚIA DE REGLARE - MĂSURARE SRM I Arad, str. Cetății f. n.

Contestațiile se pot depune la Inspectoratul de Protecție a Mediului Arad, B-dul Dragalina, nr. 16.

(9396909)

S.C. SALUBRITATE S.A. ARAD

solicită autorizație de mediu

pentru activitatea de asanare și îndepărtare a gunoaielor din cadrul municipiului Arad, pentru sediul din B-dul Iuliu Maniu F.N.

Eventualele contestații se depun la Agenția de Protecția Mediului Arad, B-dul Dragalina nr. 16

(2360808)

S.C. DUOTEX COMPANY SRL

str. Pădurii nr. 91 A, Arad

- colaborator al unei importante firme germane având ca obiect de activitate confecții bluze damă

ANGAJEAZĂ

CONFECȚIONERE - mașini de cusut simple
- mașini de surfilat
- mașini de cusut automate

OPERATORI - mașini de călcat

Experiența în domeniu constituie un avantaj.

Cei interesați sunt așteptați la sediul firmei din strada Pădurii nr. 91A, începând de luni, 25 februarie 2002.

Informații la telefoanele: 093-249.699, 092-251.561.

(C.A.)

Super prețuri la Goldstern

3+3 luni fără abonament! plus un cadou surpriză!

83.000 lei* Nokia 51XX

3 luni oferite de Cosmorom (7, 11, 12) + 3 luni oferite de Goldstern (8, 9, 10)

45$* Nokia 3310

Cu abonament Cosmorom Plus 25. 25 minute gratuite + 25 minute gratuite/lună, timp de 6 luni!

* Nu include T.V.A.

Goldstern

Agent Autorizat cosmorom

ARAD

Bulevardul Revoluției 35; Tel: 057 / 270.890

Piața Spitalului, bl. 1C; Tel: 057 / 252.001

Goldstern. apropie-te

(2360799)

MOBILĂ ȘI BIROURI MB

PRODUCE SI MONTEAZA USI SI FERESTRE DIN PVC CU GEAM TERMOPAN

GEALAN GERMANIA

CALITATE SI PRET DE EXCEPTIE ! COMPARATI INAINTE SA COMANDATI !

ARAD , TEL. 281185 , 281515

BANCA "TRANSILVANIA" S.A.
SUCURSALA ARAD,
Str. Unirii nr. 5-7,
Tel. 057/283.122
CREDIT TURISTIC
PE CARD MAESTRO
43 % P.A.

ADEVĂRUL

Anul XIV, nr. 3539
Cotidian independent Arad
Joi, 21 februarie 2002 • 16 pagini • 4000 lei • e-mail: adevarul@arad.ro; adv.pub@arad.ro
BRAT Publicație auditată în semestrul II 2000
Tiraj mediu zilnic vândut: 33.205

WEST BANK
CARDINE BANKING GROUP
ARAD, B-dul Revoluției nr. 88
Tel: 284.888, Fax: 285.202
Dobânzi depozite persoane fizice
(suma minimă 500.000 lei)
1 lună 30%
2 luni 31%
3 luni 32%

SOARELE ȘI STRESUL ENERGETIC

Omul politic „atomic" al anului 2001, A. Năstase și-a schimbat optica. Resimțite inițial ca dușmănoase, mini-centralele termice au devenit subit mai prietenoase. „În blocul în care locuiesc eu, asociația de locatari (Băsescu, Văcăroiu, Năstase) a acceptat sugestia celor de la R.A.A.P.P.S. și avem o centrală de bloc, nu una de apartament." Giga-caloria premierului este evident mai ieftină iar factura la întreținere rezonabilă. Premierul și-a rezolvat o problemă. Partidul însă a constatat că are una. Frisoanele induse cetățenilor la lecturarea listelor de întreținere a dus la prăbușirea cu 10 puncte a cotei PSD. Efectul facturilor, nu al Armaghedoanelor zice responsabilul cu imaginea, Vasile Dâncu. Valorile astronomice ale acestora i-au provocat lui Năstase o reflexie social-democrată: „Degeaba vorbim de obiective majore ale reformei dacă întreținerea depășește salariul mediu pe economie." De aceea până spre sfârșitul anului, când după prognoza aceleași, românii vor simți că trăiesc mai bine, prioritatea cabinetului este reprezentată de „cele câteva măsuri care trebuie luate urgent pentru îmbunătățirea situației economice în special a cetățenilor din categoriile cele mai afectate de tranziție". Astfel, de mărțișor, nenorociții zvârliți în șomaj vor fi stimulați să-și găsească cât mai repede un loc de muncă întrucât, indiferent de contribuția la fondul de șomaj vor primi doar 75% din salariul minim pe economie. Tot atunci vor căpăta venitul minim garantat cei care au reușit să fie destul de săraci încât să se încadreze în definiția conceptului de sărăcie acceptată de Consiliul Local de care aparțin. Guvernul s-a gândit însă și la ceilalți români care nu sunt încă șomeri și nici suficient de săraci ca să aștepte mila Primăriei. Până trece iarna cu totul, facturile de întreținere trebuie ușurate. Astfel, va scădea și presiunea socială resimțită de executiv. Soluția găsită este cea veche: subvențiile pentru încălzire. În plus introducerea tarifului social la gaze pentru un consum de până la 180 mc pe lună/abonat, 10 kWh în plus la tariful social la energia electrică și scăderea cu 50% a valorii abonamentului la energia electrică.

DORU SAVA

(Continuare în pagina 5)

DROGURILE, O REALITATE PLINĂ DE ILUZII

Pag. 9

Foto: ONORIU FELEA

Pag. 6

Ședința Consiliului Local Sântana

CONTRACTELE DE ÎNCHIRIERE A SPAȚIILOR COMERCIALE - O „ENIGMĂ" DEZLEGATĂ

Federațiile din învățământ intră în grevă

- pag. 4

Pag. 10

LA BUCUREȘTI, BASCHETBALIȘTII ARĂDENI AU JUCAT O CARTE MARE

Dinamo - West Petrom 78-80 (47-48)

Salubritatea curăță Aradul de „scheletele" mașinilor abandonate

Foto: V. MUSCA

Pag. 7

VIA Lawyers
Firmă de Avocați din Toronto Canada
OFERĂ REPREZENTARE JURIDICĂ PT
EMIGRARE
Canada
primește 225.000 noi imigranți!
Reprezentarea se face din Toronto - Canada
PLATA LA OBȚINEREA VIZEI
COSTURI ACCESIBILE
Arad, SC Proiect Arad SA
B-dul Decebal, Nr. 2-4
Telefon 214.678

INFOTON
Vă oferă:
LEONARDO JUNIOR VOCAL
Pentru copii
sistem audio de învățare rapidă a limbilor
♦ engleză
♦ germană
♦ franceză
str. Eftimie Murgu, nr. 74-76, tel./fax: 281800
magazin:
str. Lucian Blaga, nr. 2-4, tel./fax: 281595

Citiți în acest număr

Policlinica Județeană revine la vechiul sistem — Pag. 3
Consilierul Adrian Mureșan solicită demisia primarului Dorel Popa
Scaunul lui Creț Nicoară scârțâie din încheieturi — Pag. 5

STILCONFORT
• BUCĂTĂRII • DORMITOARE • CAMERE DE ZI • MOBILIER DE BAIE
VÂNZĂRI ÎN RATE
Calea Timișorii nr. 53; Tel./Fax: 278.820
Piața Spitalului Bl. 1D; Tel/Fax: 253.868

Calendar

Astăzi, Soarele răsare la ora 7 și 7 minute și apune la ora 17 și 52 de minute.

Au trecut 52 de zile din acest an. Au mai rămas 313 zile până în anul 2003.

Praznicul zilei: Biserica ortodoxă: Cuv. Timotei; Sf. Eustație; **Biserica romano-catolică:** Sf. Petru Damiani; **Biserica greco-catolică:** Cuv. Timotei și Eustațiu, patr. Antiohiei; Sf. Petru Damian.

A venit Barza!

La Arad: Sîrb Adriana Andreea, **Popa** Claudiu, **Balaciu** John David, **Ardeuan** Raluca Florica, **Fetcu** Andrei Ionuț, **Dumbra** Alina.
La Sebiș: Popa Alex Florin.

Actualitatea culturală

Concerte

Filarmonica de Stat Arad prezintă azi, 21 februarie, cu începere de la ora 19,00, la Sala Palatului Cultural, un concert simfonic dirijat de Dorin Frandeș. **Soliști:** Alexandru Morosanu, Constantin Tălmaciu, Ion Ivan Roncea. **În program:** Ludwig van Beethoven - 12 contradansuri; Sabin Pautza - Jocuri III - pentru violoncel și orchestră; Johannes Brahms - Dansuri ungare; Wolfgang Amadeus Mozart - Concertul pentru flaut, harpă și orchestră; Antonin Dvorak - Dansuri slave nr. 1 și 8.

Cinematografe

Dacia: Spioni de elită (SUA) 10; 12,30, 15; 17,30; 20. **Mureșul:** Mumia revine (SUA) 10; 12,30; 15; 18. **Arta:** Belphegor - Fantoma din Luvru (Franța) 16; 18; 20. **Sala Mică:** Moulin Rouge (SUA - Australia) 15,30; 18,30.

AU PLECAT DINTRE NOI

✝ **Toth Francisc** (1936); **Zozsa Rozalia** (1918); **Cozma Manasie** (1913); **Cionea Mihai** (1959); **Micoară Petru** (1931); **Bangert Margareta** (1924).

PREȚUL AURULUI

BANCA NAȚIONALĂ. Pentru gramul de aur de 24 K: prețul cu ridicata - 307.166 lei, iar prețul de achiziție - 276.431 lei. Prețuri înregistrate ieri. **PIAȚA NEAGRĂ. Aur 14 K:** cumpărare - 150.000 lei/g, vânzare - 155.000 lei/g. **Aur 18 K:** cumpărare - 180.000 lei/g, vânzare - 200.000 lei/g.

Echipa de serviciu

MONICA ARDELEAN
secretar de redacție

Bianca Felea, Ioan Leac, Adela Pop, Ramona Vidulescu
tehnoredactare computerizată

Doina Jurcă, Madiana Mican, Aurica Telcian, Dacian Toduța
corectură

COLABORARE ÎN DOMENIUL CULTURII

Ieri, la Consiliul Județean Arad (CJA) s-a desfășurat o întâlnire între reprezentanții județului Arad și o delegație a Regiunii autonome Voivodina din Iugoslavia.

Principalul subiect al discuțiilor l-a constituit identificarea posibilităților de colaborare în domeniul cultural între județul Arad și Voivodina.

Din partea Aradului a participat Claudiu Cristea (vicepreședintele CJA), Levente Bognăr (viceprimarul municipiului), Jarco Simion, președintele Uniunii Sârbilor din Arad, precum și directorii celor mai importante instituții de cultură din municipiul Arad.

Partea iugoslavă a fost reprezentată la nivel de către vicepreședintele Regiunii autonome Voivodina, care a declarat că așteaptă să sosească la Novi Sad, la sfârșitul lunii aprilie a.c., o delegație din partea arădeană.

Asta pentru a continua discuțiile începute ieri, la Arad.

N. O.

EXPOZIȚIE DE PORUMBEI

Asociația crescătorilor de porumbei „Porumbelul Păcii" organizează în perioada 22-24 februarie, o expoziție internațională de porumbei. Golumbofilii sunt invitați s-o viziteze zilnic, între orele 9-18, în Calea Aurel Vlaicu nr. 274, la sediul Indagrara.

METEO

Vremea va fi instabilă, cu cer noros. Temporar vor cădea ploi ce vor avea și caracter de aversă. Izolat, cantitățile pot fi însemnate. Vântul va sufla în general moderat, cu intensificări temporare.

Temperaturi maxime: 6 la 9°C. Temperaturi minime: 1 la 3°C.

UTILITARE

PIEȚE, TÂRGURI

Astăzi, este zi de piață agroalimentară la Curtici, Sebiș, Bata, Cermei, Zădăreni, Ghioroc, Săvârșin, Secusigiu, Sântana, Târnova, Zăbrani, Zerind. Tot astăzi au loc târguri săptămânale la Curtici, Sebiș, Cermei, Săvârșin, Secusigiu, Zerind.

Mâine, vineri, se desfășoară târguri săptămânale la Ineu, Șepreuș, Șimand.

FARMACII DE SERVICIU

✘ Farmacia **REMEDIUM** – Arad, B-dul Revoluției nr. 52-54. Program luni-vineri: 7,30-20,00, sâmbătă 8,00-14,00. Telefon 233195.

✘ Farmacia **„OMNIAFARM"**, Calea Aurel Vlaicu, Bl. Z28, cu program zilnic de la orele 8,00-22,00. Telefon 271724.

✘ Farmacia **LIBRO PHARMA** non-stop Calea Aurel Vlaicu 60-68 (lângă stadionul (UTA) telefon 212.992.

✘ Farmacia **LARIFARM,** Calea Aurel Vlaicu, la parterul blocului Z 24 are program de lucru zilnic, între orele 7,00 - 23,00, telefon 246622.

Policlinica Municipală Arad pentru cabinetele de UROLOGIE, ORL și LABORATOR este deschisă zilnic, orele 7,00-19,00 și sâmbătă orele 7,00-14,00.

URGENȚE STOMATOLOGICE

Cabinetul de pe str. Crișan (în spate la Gionelli) are program non-stop. Telefon: 253794.

Cabinetul din B-dul Revoluției nr. 62, ap. 17, între orele 9,00-19,00. Telefon: 256665.

Și Cabinetul Stomatologic din Calea Victoriei nr. 7 A asigură zilnic urgențe, inclusiv sâmbăta, între orele 10-15. Telefon 095.565.622.

Cabinetul stomatologic de pe str. Abrud Bl. 129/C (P-ța Miorița), asigură servicii stomatologice zilnic între orele 9,00-12,00 și 15,00-19,00, iar sâmbăta 9,00-12,00. Telefon: 259659.

ÎNTRERUPERI DE CURENT

Joi: 8-12: str. Pipoș, Vișinului, Voievod Moga, Iancu Jianu, Milcov, Ardealului; **11-15:** Insula Mureș; **10-14:** Revoluției 24-38; 23-38; C.Coposu L1, L8, L9, L10, L11, str. Grozescu, T. Vladimirescu 16-28, 11, 14

Vineri: 9-14: A. Vlaicu Bl. A12; A14; A17; str.Pădurii (p), Griviței (p), Cpt. Ignat (p), Mobilmet, Automet.

APOMETRE

Astăzi citirea apometrelor se va face pe următoarele străzi: Crasna, Egalității, Doinei, Doja fără soț, Remus, Mărgăritar, Putnei, Moșilor, B. Cârțan, Cardoș, Brumărel, Trandafirilor, Revoluției cu soț, Bolintineanu, Davilla, A. Russo, T. Moșoiu, S. Drăgoi, I. Suciu, Praporgescu, M. Mureșului, N. Grigorescu.

TELEFON DE URGENȚĂ LA POLIȚIE: 955

LANSARE DE CARTE

Vineri, 22 februarie a.c., ora 14,30, la librăria Ioan Slavici va avea loc lansarea cărții „Naționalismul în economia mondială" de dr. LUCIAN V. ORĂȘELU, fost candidat la președinția României în anul 2000.

Lansarea va avea loc în prezența autorului.

HOROSCOP

Joi, 21 februarie 2002

Berbec (21.03-20.04). Afacerile vă merg ca pe roate în ultima vreme. Unele lucruri nu vă ies chiar din prima, însă sunteți hotărât să realizați obiectivele propuse sau trasate, cu orice preț.

Taur (21.04-20.05). Lipsa în ultima perioadă a unor evenimente demne de interes, precum și prezența monotoniei și rutinei în activitățile cotidiene, v-au întins nervii la maximum.

Gemenii (21.05-20.06). Evitați certurile și, în general, tot ceea ce v-ar putea strica entuziasmul și buna dispoziție. Uitați ce-a fost și gândiți-vă doar la prezent și viitor.

Rac (21.06.-22.07). Insistați pentru redresarea situației existente în planul profesional, deoarece ea se prezintă total nesatisfăcător. Partenerul nu este deloc mulțumit de felul în care decurge relația cu dvs.

Leu (23.07-22.08). Ar fi bine să vă faceți perteneru să înțeleagă ce doriți de fapt de la el. Este o problemă importantă ce nu trebuie neglijată.

Fecioara (23.08-22.09). La serviciu, asumați-vă responsabilități sporite și străduiti-vă să finalizați la termen lucrările încredințate. Vedeți-vă conștiincios de treabă.

Balanța (23.09-22.10). În actualul context, acțiunile energice nu sunt indicate deoarece nu faceți decât să vă expuneți pericolelor și să vă complicați situația. Lucrurile cu adevărat importante se realizează pas cu pas, dar se pare că dvs. ați cam uitat acest aspect.

Scorpion (23.10-21.11). Pe zi ce trece sunteți to mai activ în dragoste, dar încă e loc de mai bine. Nu vă zoriți partenerul, lăsați-i timp să realizeze singu că îl iubiți cu adevărat.

Săgetător (22.11-21.12). Potențialul dvs. nu este î realitate atât de rdicat precum l-ați considerat. Di cauza acestui fapt întâmpinați dificultăți la relizarea unc acțiuni și lucrurile nu evoluează în sensul pe care vi-l doriți.

Capricorn (22.12-19.01). Situația dvs. financiară s va îmbunătăți rapid pe parcurs și succesul nu v întârzia să apară. Judecând după stabilitatea exis tentă în viața publică, n-ar fi rău să acordați mai mu timp problemelor personale.

Vărsător (20.01-20.02). Sunteți destul de irascibi astfel că nu vă puteți abține să nu răspundeți l provocări. Procedați tot așa și veți reuși, în tim record să-i îndepărtați pe cei din jur.

Peștii (21.02-20.03). Evitați tot ceea ce nu concord cu interesul dvs. și limitați la maximum riscurile d orice fel. Pe plan profesional, realizările dvs. nu sun deloc de neglijat.

„ADEVĂRUL" VĂ ASCULTĂ

La telefonul dimineții, 280944, între orele 9,00 - 12,00

☎ **Daniela Szabo** dorește să mulțumească firmei Diagnostic SRL pentru că vine în ajutorul persoanelor care plătesc asigurările de sănătate. „În sfârșit am găsit un loc unde noi, pensionarii, nu suntem obligați să ne plătim analizele chiar dacă suntem asigurați" spune femeia.

☎ **Teodor Iova** sugerează celor ca lucrează în folosul comunității pentru a bene cia de venitul minim garantat, ca, pe lângă curățenia orașului, să planteze pomi și repare băncile stricate. Din câte am înțele deocamdată se vor limita doar la salubrizar orașului.

Redactor de servici
A.

La telefonul după-amiezii, 280003, între orele 15,00 - 18,00

☎ **Dl. Dumitru Mărcuș,** din Pârneava, este interesat să găsească materiale de construcții la prețuri modice, poate chiar din demolări. Interesându-ne am aflat că în Arad nu există nici un depozit de materiale la mâna a doua, așa că rămâne să vă achiziționați ocazional materialele căutate.

☎ „Dacă primarul Dorel Popa vrea să înființeze un Centru de zi pentru copiii străzii - în colaborare cu americanii - ar fi de dorit să aibă în vedere fosta fabrică de vată de pe strada Dimitrov sau clădirea Preparandiei" - sugerează dl. Comel Crait, Calea Aurel Vlaicu, Bl. Z6. Același cititor este nemulțumit de aspectul drumurilor din oraș și îi face următoarea invitație primarului: „Îl plimb gratis cu mașina șase ore prin oraș și cu siguranță îi va pieri pofta să meargă p America. Poate atunci ar ses gropile uriașe din carosabil."

☎ **D-na Iuliana Julea** domiciliată pe strada Muci Scaevola, sesizează că zo TEBA este sufocată de „o m dărie de nedescris". Da Salubritatea a omis zona pricina, ar fi de dorit ca angaj societății să-și facă datoria pe-acolo.

Redactor de servic
T.

CURSUL VALUTAR

– VALORI ÎNREGISTRATE IERI, 20 FEBRUARIE 2002

Denumirea valutei	BNR	BCR		BRD		Banca Transilvania		Banca Agricolă		Bursa neagră	
		C	V	C	V	C	V	C	V	C	V
Euro	28268	27524	28343	27740	28140	27800	28050	27800	28330	27800	2810
Dolar S.U.A.	32279	32000	32300	31950	32250	31800	32180	31850	32300	31850	320
Marca germană	14453	14073	14491	-	-	-	-	-	-	-	-
Forint	116	109	119	-	-	109	116	-	-	115	11

Ziarul „ADEVĂRUL" utilizează informații transmise de agenția de presă MEDIAFAX.

Consilierul Adrian Mureșan solicită demisia primarului Dorel Popa

În opinia consilierului municipal Adrian Mureșan, a sosit momentul ca primarul municipiului să-și asume responsabilitatea pentru faptul că a împovărat Aradul cu CET-ul, care va trece în proprietatea municipalității.

Adrian Mureșan apreciază că arădenii n-au decât de suferit de pe urma acestei preluări: „Odată văzut cu CET-ul în brațe, Dorel Popa nu are decât două posibilități, amândouă dezastruoase pentru populație: 1. Majorarea sălbatică a prețului energiei termice. 2. Contractarea unui credit bancar de cel puțin 1000 de miliarde de lei, pentru a asigura funcționarea CET-ului doar în anul 2002".

Necazul este că acest credit, pentru a asigura funcționarea CET un an de zile, va împovăra cel puțin un deceniu de aici înainte populația Aradului. Asta, deoarece el se va plăti prin taxele și impozitele care vor fi majorate excesiv.

„Având în vedere cele de mai sus, precum și celelalte eșecuri ale primarului Dorel Popa, dintre care amintesc doar incineratorul, cred că depunerea demisiei ar fi un gest de onoare din partea sa", a conchis Adrian Mureșan.

În încheiere să mai menționăm că Adrian Mureșan s-a alăturat consilierilor municipali din opoziție care intenționează să conteste în contencios administrativ Hotărârea de Guvern prin care CET-ul urmează să fie trecut la municipalitate.

Acțiunea în contencios va fi înaintată săptămâna viitoare la Curtea de Apel Timișoara.

NICOLAE OPREAN

POLICLINICA JUDEȚEANĂ REVINE LA VECHIUL SISTEM

Începând de săptămâna aceasta Policlinica Județeană, a revenit la vechiul sistem. Practic, toți pacienții care sunt asigurați și au trimitere de la medicul de familie beneficiază de gratuitate la cabinetele medicale din ambulator.

Trei din cabinetele medicale din policlinică - care fac analize de laborator, examene radiologice și ecografii generale (mai puțin cele de inimă) - vor funcționa însă mai departe conform ultimei Hotărâri Guvernamentale. În aceste cabinete vor avea gratuitate doar bolnavii care se externează din spital și cei care se internează. De asemenea, mai beneficiază de consultații gratuite la aceste cabinete pacienții trimiși de spitale pentru consulturi interdisciplinare.

Ceilalți asigurați care apelează la medicii din aceste trei cabinete vor trebui să plătească pentru serviciile medicale care li se oferă. Ar mai trebui precizat că cele trei cabinete sunt cele mai solicitate din toată policlinica.

Directorul Direcției de Sănătate Publică, Ioan Crâsnic, apreciază ca bun noul sistem.

O. BULZAN
Foto: ȘT. MATYAȘ

În premieră, la Arad

CENTRU DE REABILITARE SOCIO-PROFESIONALĂ

Sâmbătă, 23 februarie, în orașul nostru va fi inaugurat un centru de reabilitare socio-profesională. Centrul, primul de acest fel în Arad, se adresează tinerilor cu dizabilități, cazați la Căminul social și la Centrul de îngrijire și asistență, precum și în alte instituții de ocrotire. Obiectivul principal al centrului este reabilitarea socio-profesională a tinerilor care, din cauza deficiențelor, nu se pot încadra în muncă.

Noul centru aparține Direcției de Asistență Comunitară Arad și va funcționa în colaborare cu Fundația Renincoor Open Hand.

G. KNAP

LEGEA 416 FACE „LUNĂ ȘI BEC" ÎN SATELE JUDEȚULUI

● În comuna Zimandul Nou, primarul **Andrei Kovacs** a aprobat **39** de dosare pentru acordarea venitului minim garantat, din cele 43 depuse. La începutul săptămânii, au fost mobilizați la muncă primii 11 cetățeni beneficiari care, în schimbul ajutorului bănesc, sunt obligați prin lege să presteze lunar 72 de ore de muncă în folosul comunității. „Bărbații crapă lemne pentru grădinițele și școlile din comună unde nu s-a introdus gazul metan, iar femeile adună flacoanele de naylon și alte deșeuri la intrarea dinspre Arad" - spune primarul. El mai adaugă că majoritatea persoanelor care se încadrează în condițiile legii sunt rromi cu familii numeroase.

● La Sântana, numărul de dosare aprobate la Legea 416 (a venitului minim garantat) este impresionant: **540.** Primarul **Ioan Ilica** menționează că 97% dintre beneficiari sunt rromi. Rezultatele muncii lor sunt evidente. Străzile și parcurile din Sântana sunt „lună și bec". Zilnic sunt mobilizați 100 de rromi la opt ore de muncă...

T. M.

INFRACȚIUNI!

În urma cercetărilor efectuate s-a stabilit că **Ioan Ruja** (40 ani), din Buteni, a furat o bicicletă de pe strada Orizontului, din Sebiș. Bicicleta era a lui **Vot Ilie-Alin**, iar Ruja a dispărut cu ea, cu intenția de a o comercializa. ● **Stupinel Roman** (28 ani) din Cuied, fără ocupație, a pătruns în gospodăria lui **Drăucean Ispas**, din localitate, de unde a furat mai multe bunuri, în valoare totală de peste trei milioane lei. ● I s-a întocmit dosar penal și este cercetat în stare de libertate **Paraschiv Pavel** (21 ani) din Căpruța, muncitor necalificat la ICIM Arad, de unde a furat, prin folosirea de chei potrivite, două vinciuri, în valoare de 20 de milioane lei. ● Cu dosar penal s-au ales și **Tucra Ioan-Viorel** (23 ani), fără ocupație, din Gurba și **Borle Ioan Florin** (24 ani), din Chereluș, fără ocupație, care au sustras piese de tractor din curtea d-nei **Blăgăilă Paulina**, din localitate. Valoarea prejudiciului se ridică la trei milioane lei.

SEMINAR LA I.P.J. ARAD...

Ieri și astăzi, în sala festivă a Inspectoratului de Poliție al județului Arad se desfășoară un seminar susținut de doi experți din Marea Britanie. Tema seminarului este **„Convenția Europeană a Drepturilor Omului"**.

La eveniment participă ofițeri din inspectoratele județene de Poliție Arad, Alba și Bihor.

S. GHILEA

Cămătăreasă prinsă la înghesuială...

Polițiștii serviciului economic o cercetează în stare de libertate pe **Stanciu Camelia** (30 ani), din Pecica, care în perioada decembrie 2001 - februarie 2002, a împrumutat la diferite persoane sume substanțiale de bani, pentru care a perceput la restituire dobânzi între 50-100%. Dacă va fi găsită vinovată, Stanciu Camelia riscă între 2 și 4 ani de închisoare.

CONFLICT DESCHIS LA VÂRFURILE

Din partea d-nei Jenica Lung din Vârfurile am primit o scrisoare în care dumneaei ne expune modalitatea în care primarul localității înțelege să aplice legislația:

„Am deschis S.C. Popas Jenica SRL în anul 1991, iar de atunci am fost un foarte bun sponsor al Primăriei Vârfurile și chiar al activităților culturale și sportive ale comunei Vârfurile.

De nenumărate ori am dat pe cont Primăriei comunei Vârfurile condusă de d-l Primar Suciu Ioan. Până în anul 1999, când eu am ridicat problema contului de 1.300.000 lei, neachitat de Primărie. Pentru că și în continuare încercau să mai consume pe cont, eu am refuzat și le-am amintit valoarea contului. Pe d-l primar l-a supărat acest fapt foarte tare și a încercat să îmi rezilieze contractul de concesionare, amenințându-mă prin mai multe adrese. Una dintre adrese era pentru plata într-un nou termen, limitat de dânsul, și nu termenul specificat în contractul de concesionare, făcut între mine, patroana firmei SC Popas Jenica și Consiliul local Vârfurile. Menționez că de mai multe ori mi s-a adus la cunoștință că primarul Suciu Ioan vrea să îmi rezilieze contractul de concesionare.

D-l primar a vrut să mă scoată de pe acest teren pe care eu l-am luat în chirie în 1991, și l-am administrat în condiții de fazon public. În anul 1997 am concesionat acest teren cu suma de 3.500 mii lei mp, într-o suprafață de teren de 478 mp. Totul cu plata într-un an de zile. În caz că nu plătesc suma în termen, voi plăti penalizări de întârziere și nu rezilierea contractului de concesionare.

Așa am devenit dușmanul nr. 1 al d-lui primar Suciu Ioan. În anul 2000, prin luna noiembrie, d-l primar s-a prezentat la mine la firmă pentru a mă forța să ridic de pe partea unde eu aveam parcarea mașinilor, șase plăci din fibră, pentru acoperit terasa. Motivul: voia să-i facă cumnatului său un chioșc de pâine, și dacă refuz să le ridic de acolo, el va băga ifronul primăriei în ele și le va arunca în iaz. Am acceptat pentru a-mi salva plăcile care m-au costat bani. A venit viceprimarul, tehnicianul primăriei, tractoristul și încă un lucrător al primăriei, care nu știu ce rang poartă, ca să-mi ajute să eliberez terenul. Nu știu în ce condiții a venit pe acest teren, concesionat de mine, pentru a-și construi un chioșc și a ocupa un teren pe o suprafață de 160 mp cu un gard din stâlpi de țeavă.

La a doua concesionare făcută de d-l primar pe numele cumnatului său Banciu Tomița (morar în comuna Vârfurile) a mai fost chemat și d-l Nicoară Bujorel care a aflat abia la Primărie, că trebuie să pună ștampila firmei lui și semnătura că a licitat. Din spusele d-lui Nicoară Bujorel, el ar fi renunțat la această licitație secretă, refuzând să se implice în problema acestui teren pe care eu l-am amenajat și îngrijit. Dar Banciu T. a insistat să semneze deoarece avea nevoie de un contracandidat la licitație. În felul acesta s-a concesionat încă o suprafață luată din terenul meu, îngrijit de mine și amenajat cu banii mei, de către primarul, Suciu I. și cumpătul primarului Banciu Tomița din Vârfurile.

Menționez că dacă aș fi pierdut acest proces cu rezilierea contractului, ei ar fi luat tot terenul.

D-l primar nu mai știe cum să se răzbune pe mine și cu ce să mă mai amenințe." Așa și-a încheiat scrisoarea d-na Jenica Lung.

În sprijinul celor declarate, domnia sa ne-a pus la dispoziție o serie de documente (procesele verbale ale amenzilor), inclusiv decizia instanței de judecată care respinge drept neîntemeiată hotărârea Consiliului Local Vârfurile prin care i-a fost reziliat contractul de concesionare.

De cealaltă parte, dl. Suciu Ioan, primarul comunei Vârfurile susține că oamenii nu au dreptate, iar hotărârea instanței a contestat-o la o instanță superioară. De o săptămână am tot încercat să luăm legătura telefonic cu dl. Ioan Suciu, pentru a ne spune și nouă care-i decizia instanței, i-a dat sau nu câștig de cauză.

N-am reușit, dl. primar fiind plecat „ba la Arad, ba în jos la gater", după cum ne-au informat funcționarii primăriei cu care am discutat.

Am lăsat numere de telefon, am cerut eu funcționarilor telefonul dânsului, „dar nu se poate să vi-l dăm că a trecut pe alt celular". Prin urmare, d-le Suciu, dați-ne un semn de viață dacă aveți ceva de spus despre cele sesizate de d-na Lung.

NICOLAE OPREAN

De anul trecut

3120 DE NOI MEMBRI LA CRUCEA ROȘIE ARAD

Ieri, filiala Arad a Societății Naționale de Cruce Roșie a organizat reuniunea anuală, în care s-a prezentat bilanțul de activitate pe anul precedent, programul de acțiune pe anul în curs, aspecte legate de bugetul de venituri și cheltuieli, probleme organizatorice.

Din partea Primăriei a participat Etelca Nagy, iar din partea Prefecturii - Iacob Gavrilă. Edita Cuvineanu - directorul filialei Arad și președintele Ioan Silaghi au adus la cunoștința participanților - puțini la număr - o serie de date referitoare la filiala de Cruce Roșie Arad. Astfel: ● există 15.122 membri cotizanți ● anul trecut au aderat 3120 membri noi ● activitatea se desfășoară cu 99 de voluntari activi ● se lucrează cu șapte detașamente de intervenție ● se înregistrează o fluctuație mare a numărului de membri ● anul trecut au absolvit școala 58 de surori de Cruce Roșie ● manualele după care învață viitoarele surori de Cruce Roșie sunt depășite. La fel și programa de învățământ ● se impune reglementarea statutului diplomei de soră a Crucii Roșii ● în 2001, filiala Arad de Cruce Roșie a alocat ajutoare sociale în valoare de 265 milioane lei. O parte din bani sunt din venituri proprii, iar diferența provine de la Crucea Roșie din Ungaria și Germania.

T. M.

Instructaj la pompieri

Grupul de pompieri „Vasile Goldiș" - Arad va desfășura, în data de 26 februarie, între orele 10.00 și 12.00, un instructaj cu persoanele care întocmesc planuri de intervenție în caz de incendiu, pentru agenții economici și instituțiile publice. Instructajul se va desfășura pe strada Andrei Șaguna, unde grupul de pompieri „Vasile Goldiș" își are sediul.

Maiorul **Lucian Câmpeanu** - purtător de cuvânt al Grupului de pompieri „Vasile Goldiș" - ne spune că scopul acestei activități este de a se însuși o concepție umanitară privind elaborarea acestor documentații tehnice.

Participarea este gratuită. Cei interesați pot cere detalii la numărul de telefon 251212.

N. B.

PE ȘOSELE...

Sajgo Andrei Daniel (24 ani), vatman la CTP Arad, în timp ce conducea vagonul cu numărul 33, pe Calea Aurel Vlaicu, la trecerea pentru pietoni din dreptul S.C. Indagrara SA, neacordând prioritate de trecere minorei **Tabuia Ana Maria**, a surprins-o și accidenat-o grav. ■ Aflându-se sub influența băuturilor alcoolice, **Rus Ștefan Nicolae** (34 ani), din Arad, se afla la volanul autoturismului AR-15-RUS. Din cauză că nu a păstrat o distanță suficientă în mers, pe Calea Victoriei, șoferul vesel a lovit în spate autoturismul AR-03-YTJ, condus regulamentar de către **Isac Teodor Florian** (40 ani), din Arad. În urma impactului au fost accidentați ușor Isac Teodor Florian și Tepai Tudorel (34 ani), pasager în autoturismul AR-03-YTJ.

Revoltă împotriva lui Vadim Tudor
„NU MAI VREM FÜHRER!“

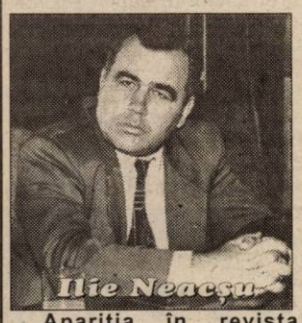

Apariția în revista „România Mare“ a unui articol referitor la „mazilirea“ a trei vicepreședinți ai PRM, Ilie Neacșu, Anghel Stanciu și Sever Meșca, în numele unei așa-zise „curățenii de primăvară“ efectuată de către „tribunul“ Corneliu Vadim Tudor a stârnit valuri. Surse din interiorul PRM ne-au dezvăluit că la ultima ședință a Biroului Permanent s-a hotărât retragerea sprijinului politic pentru cei trei vicepreședinți ai PRM în privința funcțiilor pe care le ocupă în Parlamentul României în virtutea algoritmului politic. Cel mai vehement atacat a fost Ilie Neacșu, președintele Comisiei pentru agricultură din Camera deputaților, acuzat de „grave abuzuri“. Contactat telefonic, domnia-sa ne-a declarat că anunțul din „România Mare“ nu are acoperire faptică pentru că nu există nici o hotărâre a conducerii PRM privind retragerea sprijinului politic al domniei-sale pentru ocuparea funcției de președinte al Comisiei pentru agricultură. În exclusivitate pentru ziarul „Adevărul“de Arad, Ilie Neacșu a dat declarația pe care o redăm integral. Specificăm că intertitlurile ne aparțin.

„O revistă privată împroașcă cu noroi“

„Nu există nici o decizie luată de conducerea PRM, decât, probabil, în mintea unui autor necunoscut al unui comunicat publicat într-o revistă privată care împroșcă cu noroi trei vicepreședinți ai PRM. Tot ce este acolo, este un fals și o farsă...“

Care sunt „abuzurile“?

„M-am adresat Biroului Permanent al Camerei Deputaților, solicitându-i să-mi aducă la cunoștință care sunt acele „grave abuzuri“ săvârșite în Comisia pentru agricultură, pe care le-am votat, după cum se spune în acuza cu pricina.“

La „cremenal“!

„Pentru aceste acuze nefondate voi da în judecată revista „România Mare“ și pe redactorul șef, pentru atingere adusă imaginii mele.“

PRM nu este un SRL

„Opinia publică trebuie să știe că PRM este un partid care are 300.000 de membri și mai multe milioane de simpatizanți și nu este un SRL la discreția unui acționar unic. Respect regulile democrației, dar nu voi tolera ca în politica românească să apară un nou „führer“.

DANIEL ALBU
SIMION TODOCA

Federațiile din învățământ intră în grevă

Trei dintre federațiile sindicale din învățământ au decis să declanșeze greve pentru susținerea cererilor salariale, în timp ce a patra va lua o hotărîre în acest sens în cadrul unei ședințe care va avea loc azi.

Liderii sindicatelor din teritoriu - reuniți miercuri, la București, într-o ședință comună - au fost nemulțumiți de rezultatul dialogului cu ministrul Educației și au propus declanșarea unei greve de avertisment de două ore în 28 februarie și a unei greve de o zi în 11 martie.

Federațiile "Alma Mater" și "Spiru Haret" și Federația Educației Naționale s-au pronunțat în favoarea declanșării grevelor. Liderii Federației Sindicatelor Libere din Învățământ au semnat lista de revendicări și acordul privind protestele, decizia finală privind grevele urmînd să fie luată însă de consiliul organizației, care se reunește azi.

Lista de revendicări înmînată ministrului de sindicatele din învățământ prevede stabilirea unui salariu de referință unic în învățământ și recolerarea lui cu inflația cumulată în ultimii doi ani, astfel încît salariul de referință la nivelul coeficientului unu să fie de 1.800.000 de lei, și nu 1.100.000 de lei ca acum.

Sindicaliștii mai cer o hotărîre de Guvern care să lămurească statutul bibliotecilor din învățământ, acordarea tichetelor de masă personalului din învățământ, blocarea ordonanței de urgență privind reducerea sporului pentru mediu rural, precum și finalizarea de urgență a unei legi corecte a salarizării personalului din învățământ. Nu în ultimul rînd, sindicaliștii cer respectarea în totalitate a statutului personalului didactic. Ei au stabilit drept termen de rezolvare a cererilor data de 8 martie 2002.

Analizînd lista de revendicări, ministrul Educației a fost de acord cu cîteva dintre solicitări, mai ales cu cele care vizează reluarea discuțiilor privind Legea salarizării și stabilirea clară a statutului bibliotecilor din învățământ. Andronescu nu a fost de acord să revină asupra deciziei privind renunțarea la tichetele de masă și a sporului pentru mediul rural și a făcut apel la înțelepciunea profesorilor, astfel încît activitatea didactică să fie continuată în bune condiții.

S-AU MAJORAT SALARIILE CADRELOR DIDACTICE PREUNIVERSITARE

Guvernul a aprobat, în ședința de miercuri, majorarea salariilor cadrelor didactice din învățământul preuniversitar, de la 1 martie 2002.

Astfel, au fost majorați coeficienții de salarizare, care variază în funcție de vechime și de funcție didactică. Salariul brut se calculează înmulțind coeficienții cu o valoare de referință, care pentru învățământ se ridică la aproximativ 1,1 milioane de lei.

Astfel, coeficienții de ierarhizare pentru profesorii cu studii superioare variază între 2,021 și 3,465, rezultînd un salariu brut cuprins între 2,4 milioane de lei și 3,7 milioane de lei.

În cazul profesorilor cu studii de scurtă durată și al institutorilor cu studii superioare, coeficienții variază între 1,949 și 2,923, rezultînd un salariu între două milioane de lei și 3,1 milioane de lei. Pentru institutorii cu studii de scurtă durată, coeficienții sînt între 1,913 și 2,8, iar salariile între două milioane și trei milioane de lei.

Coeficienții de salarizare pentru învățătorii, educatorii și maiștri cu studii medii variază între 1,877 și 2,779, salariile fiind între 1,9 milioane de lei și 2,9 milioane de lei.

Totodată, coeficienții pentru profesorii, învățătorii, educatorii, maiștrii și instructorii fără studii de specialitate au fost stabiliți între 1,556 și 1,753, rezultînd salarii între 1,6 milioane de lei și 1,7 milioane de lei.

Aceste majorări vor fi acordate cadrelor didactice din învățământul preuniversitar, nu și celor universitare și nici personalului nedidactic sau auxiliar.

Totodată, Executivul a aprobat noi reglementări privind diferențierea pe zone geografice a sporului de izolare acordat cadrelor didactice care predau în mediul rural.

ASEARĂ, ÎN LIGA CAMPIONILOR

Grupa A

- **Boavista Porto - Bayern München 0-0.**
- **F.C. Nantes - Manchester United 1-1 (1-0).** Au înscris: Moldovan minutul 9, respectiv van Nistelrooy minutul 90 (penalty).

Grupa B

- **F.C. Barcelona - A.S. Roma 1-1 (0-0).** Au marcat: Kluivert minutul 82, respectiv Panucci minutul 56.
- **F.C. Liverpool - Galatasaray 0-0.**

JOI, 21 FEBRUARIE 2002

TVR 1
7,00 Jurnalul de dimineață
7,30 Strict necesar. Magazin
(●) 8,20 Baywatch Hawaii - s. rel.
9,10 Teatrul Național de Televiziune prezintă: **Detectiv fără voie** - rel.
10,10 Cu ochii'n patru - rel.
11,10 TVR Iași
13,00 Muzica e viața mea! - rel.
14,00 Jurnalul de prânz
14,30 Lowendal, un baron al picturii - rel.
15,15 Eveniment
16,00 Convicțuiri
16,30 Panorama. Magazin în limba germană
17,00 Vino să vezi!
17,45 Pasiuni - s.
18,30 Corect
(●) 18,35 Baywatch Hawaii - s.
19,20 Avanpremieră Știri. Sport
19,35 Becker - s.
20,00 Jurnal. Meteo. Sport
20,45 Curat Caragiale! Parol!
(●) 20,50 Dublă expunere - dramă, Italia, 1990
22,25 Reflecții rutiere
22,40 Euroatlantica
23,45 Jurnalul de noapte
0,00 Profesioniștii
1,00 Vino să vezi! - rel.
1,45 Jurnal. Meteo. Sport - rel.
2,30 Eveniment - rel.
3,15 Reflecții rutiere - rel.

TVR 2
7,00 Jocurile Olimpice de Iarnă. Hochei - rel.
7,30 Veni, video, vici!
7,45 Poftă bună, cu Petrișor!
8,00 Captiv în viitor - s. rel.
8,50 Fete vesele - s.
9,25 Desene animate - rel.
10,40 Tată, am încurcat-o! - s.
11,10 Cracovia și universitatea sa - rel.
11,40 Sport Plus
12,10 Paradisul de lângă noi - rel.
12,40 Mit și istorie - rel.
13,25 Știri
13,30 Piramida - rel.
14,00 Desene animate
15,15 Toți, împreună
16,00 Tribuna partidelor parlamentare
16,30 Aleea cu ghimpi - rel.
16,50 Jocurile Olimpice Rezumatul zilei
17,55 Știri
18,00 Știri regionale
18,20 Lege pentru toți: Riscurile canepei
18,50 Iubiri de milioane
19,00 Jocurile Olimpice de Iarnă: Schi aplin slalom urias masculin
20,30 Piramida
21,00 Reforma la bani mărunți
21,30 Telejurnal
22,00 Jocurile Olimpice de Iarnă: Schi alpin - slalom urias masculin
23,20 Captiv în viitor - s.
0,10 Problemele lumii contemporane: sinuciderea
1,00 Telejurnal - rel.

PRO TV
7,00 Bună dimineața!
8,00 Știrile Pro TV - Ziarul dimineții tale
9,00 Tânăr și neliniștit - s. rel.
• .Ro - rel.
10,00 Profeții despre trecut - rel.
10,45 Rezumat UEFA - rel.
12,15 Nebun după tine - s.
12,45 Lege și ordine - s.
13,45 Jocul puterii - s.
(●) 14,30 Luna de porțelan - f. rel.
16,15 Tânăr și neliniștit - s.
17,00 Știrile PRO TV
17,35 Vremea
17,45 Pro Tv te ascultă ce vezi
17,45 Teo
19,00 Știrile PRO TV
19,50 Sport
19,55 Vremea
(●) 20,00 Noua dezordine mondială - f. SUA,1999, cu Rutger Hauer
22,00 Știrile Protv
22,30 Familia Bundy - s.
22,55 .Ro
23,00 Provest cu Bogdan Chiriac
0,00 Știrile PRO TV
0,15 X și Zero
0,20 La limita imposibilului - s.
1,15 Zero - rel.
(●) 1,45 Vis de dragoste - thriller, Marea Britanie, 1991

TV ACASĂ
7,00 Știrile de Acasă - rel.
7,30 Acasă la... Ruxandra Săraru - rel.
(●) 8,00 Amor de cățel - s. rel.
9,00 Prima dragoste - s. rel.
10,15 Vei fi a mea Paloma - s. rel.
(●) 11,05 De 3 x femeie - rel.
12,15 Dădaca - s. rel.
12,40 Salome - s. rel.
13,30 Ramona - s. rel.
15,00 Războiul pasiunilor - s.
15,50 Căsuța poveștilor
16,00 Fiorella - s.
(●) 17,30 Amor de cățel - s.
18,30 Știrile de Acasă
19,00 Prima dragoste - s.
20,00 Vei fi a mea, Paloma! - s.
(●) 20,50 De 3 x femeie - (ediție specială)
22,00 Salomé - s.
22,50 Dădaca - s.
23,15 Știrile de Acasă - rel.
23,45 Sânge din sângele meu - s.
0,20 Războiul pasiunilor - s. rel.
(●) 1,10 De 3 x femeie - rel.
2,20 Muzica de acasă, muzica nopții
3,30 Acasă la români, cântă-mi lăutare! - rel.

HBO
8,00 Joe împotriva vulcanului - comedie, SUA, 1990
9,45 Factor de risc - acțiune, SUA, 1999
11,30 Omul din Lună - comedie, SUA, 1999
13,30 Dosarele Y - s.
14,00 Culoarea lăcomiei - thriller, SUA, 2000
15,30 Sărbătoarea
15,45 Inamicul statului - acțiunea, SUA, 1999
17,55 La ceai cu Mussolini - dramă, Italia/Marea Britanie, 1999
20,00 Fight Club - comedie neagră, SUA, 1999
22,15 Nu te aude nimeni - dramă, SUA, 2000
23,55 Ironia soartei - dramă, SUA, 1999

PRIMA TV
7,00 Desene animate
7,30 Eddie McDowd - s. rel.
8,00 Zid
13,00 Cronica cârcotașilor - rel.
14,00 Desene animate: Rambo
14,30 Eddie McDowd - s. rel.
15,00 Exploziv - rel.
15,30 Obiectiv - rel.
16,29 Haz la minut. Cu Ando
16,30 Nemuritorul - s. rel.
17,30 M.A.S.H. - s.
18,00 Focus
18,55 Focus special
19,15 Camera de râs
19,59 Haz la minut. Cu Ando
20,00 AloMania
22,00 Special
23,00 Focus Plus
23,29 Haz la minut. Cu Ando
23,30 M.A.S.H. - s. rel.
0,00 Nemuritorul - s.
1,00 Camera de râs - rel.
1,30 Focus Plus - rel.

TELE 7 ABC
7,35 Știri
7,50 Muzică
10,00 Tentații - rel.
10,30 Desene animate
11,00 Documentar - rel.
12,00 Apel: Crima - s. rel.
13,00 Muzică
14,00 Piesă neterminată pentru pianina mecanică - f. rel.
15,35 Documentar
16,00 As Show - rel.
17,00 Reportaj 7 abc - rel.
18,00 Documentar
18,30 Telejurnal
19,00 Documentar
19,30 Apel: Crima - s.
20,30 Între oglinzi paralele - dramă, România, 1978
22,45 Loto. Joker. Pariul Trio
23,00 Documentar
23,30 Știri
23,45 Muzică

ANTENA 1 – TV ARAD
6,00 Emisiune în limba bulgară - rel.
6,30 Știri TVA - rel.
7,00 Marius Tucă Show - rel.
8,00 Observator
8,50 Sport
9,00 Ispita - s. rel.
10,00 Îmbrățișări pătimașe - s.
(●) 11,15 Planuri dejucate - f. rel.
13,00 Știrile amiezii
13,20 Clanul Popeștilor - s.
14,00 Strict autentic - rel.
16,00 Pactul de stabilitate
16,30 Publicitate, promo
16,45 Știri TVA
17,15 Ispita - s.
19,00 Observator
19,45 Știri TVA
(●) 20,00 Crocodilul - thriller, SUA, 1999
21,57 Publicitate, Promo
22,00 Marius Tucă Show
23,00 Observator
23,30 Sport
(●) 23,40 Străzile crimei - dramă/acțiune, SUA, 1999
1,00 Observator - rel.
(●) 2,00 Boogie Boy - thriller, SUA, 1997
4,00 Amazon - s.
5,00 Clanul Popeștilor - rel.

TV RCS
8,30 Cafeaua de dimineață
9,30 Desene animate
10,00 Mistere și farmece - doc.
10,30 Radical Power - s.
11,00 Știri RCS - rel.
11,45 Rajmond Graham - film
13,15 Trei destine - s.
14,00 Știri RCS - rel.
14,35 Mămica detectiv - film
15,00 Trei destine - s.
15,50 Dedicații muzicale
16,00 Emisiune în limba maghiară
17,00 Cultural - rel.
18,00 Frumusețe și stil - rel.
18,15 Știri RCS
19,00 Neon Rider - doc.
19,52 Dedicații muzicale
20,00 Viva la Fiesta - divertisment
21,30 Tradiții și folclor
22,00 Știri RCS
22,35 Nemuritorii - film
24,00 Erotica

Redacția Adevărul nu își asumă răspunderea pentru modificările ulterioare intervenite în programele Radio - TV

ABONEAZĂ-TE LA ADEVĂRUL

Pentru luna martie, prețul abonamentului este de numai 49.500 lei

PENTRU ABONAȚI, ZIARUL COSTĂ DOAR 1900 LEI

Se pot face abonamente și pe trei luni, șase luni și un an, abonații nefiind afectați de majorările de preț ulterioare.

Cititorii care doresc să se aboneze la cotidianul „Adevărul“ și întâmpină dificultăți în contractarea abonamentelor sunt rugați să sune zilnic, între orele 8-16, la Oficiul Județean de Poștă Arad (tel. 230.850) sau la redacția ziarului nostru (tel. 281.797).

PROCENTELE FOAMEI

Dacă pe actualii guvernanți îi socotim, cât de cât competenți și informați, ar trebui să credem că ei știau ce-i așteaptă în procesul guvernării. Și anume că bugetul va fi sărac, pentru că, oricât s-ar impozita salariile, sursele principale ar trebui să vină din economie și, economie neexistând, nu există nici surse bugetare. Și atunci, dacă știau că bugetul este sărac, de ce atât de multe promisiuni deșănțate? Nu era cazul să le facă, fiindcă procentajul în sondaje era net de partea PDSR, care oricum ar fi câștigat alegerile. Numai că, promisiunile față de un electorat încă credul intră în rutina clasei politice românești și au, n-au treabă, politicienii de toate culorile promit marea cu sarea, chiar dacă sunt (aproape) conștienți că n-au de unde.

Tableta zilei

Profesorii intră în aceeași oală cu întreg electoratul. I-au crezut ba pe unii, ba pe alții și și-au dat votul pentru o viață mai bună. Aș spune că profesorii fac chiar notă aparte în privința atitudinii față de toate guvernările. Și probabil tocmai această atitudine i-a adus în situația pe care n-aș ezita s-o numesc disperată, în care se află.

Armată disciplinată și cu bun-simț civic și profesional, deși au fost ținuți la limita mizeriei cu salariile, profesorii au zis că educația și atitudinea civică sunt mai importante decât banii. Au mai ridicat și ei glasul din când în când, dar li s-a astupat gura ba cu o promisiune, ba cu câțiva lei amărâți. N-au blocat drumuri, n-au făcut exhibiționisme pe diverse teme, au încercat să fie civilizați și înțelegători cu greutățile prin care trece țara. Numai că țara, citește guvernanții dintotdeauna, și-au zis că profesorii pot fi ușor duși de nas și nu prea merită să-i bagi în seamă. Ce-i drept, această impresie au dat-o și profesorii și pe bună dreptate. Pentru că, dacă ar fi intrat în grevă, dacă școlile s-ar fi închis pentru câteva zile, guvernanții ar fi urlat ca din gură de șarpe, condamnând lipsa de responsabilitate a profesorilor față de viitorul patriei. Viitorul, ca și prezentul profesorului, nu au importanță. Profesorul are numai obligații și îndatoriri față de patrie, nu și drepturi.

Și atunci de ce să ne mai mirăm că toate promisiunile făcute de guvernanți în direcția profesorimii sunt călcate cu nonșalanță în picioare? Cinismul cu care îi tratează guvernanții pe profesori a intrat în obișnuință. De aceea, dacă ieri li s-au promis profesorilor 10 tichete de masă a câte 4.100 lei tichetul, așadar o sumă în valoare de 410.000 lei astăzi, printr-o inginerie financiară șmechereacă, guvernul vine cu ideea ca salariul profesorului să crească cu 5 procente. La un salariu de trei milioane de lei - nota bene, în învățământ un asemenea salariu nu se întâlnește prea des - ar ieși o mărire de salariu de 150.000 lei. Să mai precizăm că această sumă se adaugă la salariu și se impozitează. Și atunci, care-i chilipirul? Evident, al profesorului, pentru că chilipirul guvernului este clar.

Și nu este singurul caz în care guvernanții promit și nu-și respectă promisiunile. Despre țărani cu simulacrul de subvenție am scris deseori, despre recolerarea pensiilor și despre diverse ajutoare sociale promise și uitate prin sertare ministeriale iarăși s-a scris.

Lucrurile sunt explicabile. Guvernul nu are de unde să facă protecție socială. Cauza? Lipsa de performanțe în guvernare. Reforma este o parodie și dacă reformă nu e, nimic nu e. Evident, nu există nici banii pentru toate promisiunile din campania electorală și chiar de după. Guvernarea începe să scârțâie, conflictele din partid și guvern se ascut, coerența guvernării începe să semene cu coerența guvernării din '96-2000. **„Beneficiarii"**, tuturor neajunsurilor guvernării sunt, printre alții, și profesorii cărora li se aruncă niște firimituri de 5 procente pentru a-și îmbunătăți situația jenantă materială. Viitorul patriei este în mâinile unor oameni flămânzi care, de multe ori, nu au ce pune pe masă. Cum poate arăta acest viitor?

I. IERCAN

PRIMARUL POPA VREA SĂ FIE SIGUR CĂ NU DĂ ÎN BARĂ

Primarul Dorel Popa nu vrea să riște președinția Organizației Municipale a PDSR Arad. După cum se știe, primarul Aradului are trecere la primul ministru și la alți lideri ai PSD și, în virtutea acestui fapt, s-a deplasat la București pentru a discuta atât problema președinției organizației municipale, cât și alte probleme. În privința sprijinului pe care Dorel Popa l-ar acorda unuia dintre candidații la președinția filialei județene a PDSR Arad, lucrurile nu sunt deloc clare și nici nu vor fi dacă primarul Aradului știe să joace o carte politică. Probabil, neamestecul

în competiția dintre senatorul Avram Crăciun și președintele C. J. Arad, Caius Parpală va fi soluția inteligentă la care va recurge Dorel Popa.

Mai complicată pentru el pare președinția Organizației Municipale, unde s-ar putea ca hotărârea centrului să fie amendată de unii pedeseriști locali, deși bine se știe că pedeseriștii sunt o armată disciplinată și respectă indicațiile prețioase ale șefilor.

Clarificările vor apărea cât de curând la conferința municipală de fuziune cu PSDR.

I. I.

SCAUNUL LUI CREȚ NICOARĂ SCÂRȚÂIE DIN ÎNCHEIETURI

Scandalul din PRM se pare că lasă urme și la Arad. Plecarea deputatului Nicu Cojocaru din PRM nu a fost trecută ușor cu vederea de către conducerea partidului. După cum se știe, Nicu Cojocaru a plecat din cauza diferendului cu deputatul Creț Nicoară, președintele PRM Arad. Liderul PRM, Corneliu Vadim Tudor nu a trecut ușor peste plecarea lui Nicu Cojocaru din partid și l-a admonestat pe Creț Nicoară, învinuindu-l că **„a distrus organizația arădeană"**.

De altfel, conducerea partidului a contactat o personalitate cunoscută a vieții politice arădene, care în trecut s-a aflat în relații amiabile cu partidul, personalitate căreia i s-a propus chiar preluarea organizației județene a PRM.

Simțind pericolul, deputatul Creț Nicoară tatonează la rândul lui plecarea din partid, intențiile sale îndreptându-se către partidul de guvernământ care încearcă racolarea a cât mai mulți parlamentari, iar PRM din acest punct de vedere, a fost **„generos"** cu PSD-ul.

Totul depinde de felul cum se va rezolva conflictul din fruntea partidului. Dacă susținătorii lui Creț Nicoară vor intra în dizgrație, nici acestuia nu-i va mai fi ușor să-și păstreze poziția în partid. Oricum, scaunul lui Creț Nicoară începe să scârțâie tot mai tare și zgomotul se aude de la București.

I. IERCAN

ANUNȚ

CĂUTĂM COLABORATORI PENTRU SECȚIA POLITICĂ A ZIARULUI „ADEVĂRUL"

Informații la tel: 280943, între orele 11.00-14.00

NU VĂD CINE AR PUTEA STÂRPI CORUPȚIA!...

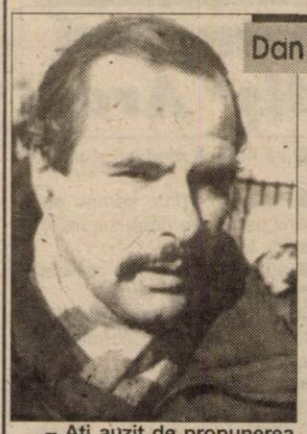

Dan Ghergari, 33 ani, inginer zootehnist, Gurahonț

– Ați auzit de propunerea lui A. Năstase în legătură cu alegerea președintelui?

– N-am auzit.

– A. Năstase zicea că ar fi mai bine ca Parlamentul să aleagă președintele țării.

– Nu sunt de acord. Ar fi mai motivată ideea să se facă prin alegeri libere naționale. Nu știu ce motive a invocat dl. Năstase.

– Nu sunteți, deci, la curent!

– Nu, măcar că-s abonat, dar citesc ziarele mereu cu întârziere. Nu vreau să vorbesc în necunoștință de cauză. Oricum, eu zic că mai bine e să-l aleagă pe președinte toți cetățenii.

– Dar despre Armagedon ați auzit?

– Am auzit ceva de afacerea asta în care se zice că ar fi implicat și dl. Năstase, dar și asta o știu așa, vag, nu mă prea interesează, nu-s membru la nici un partid, n-am făcut politică niciodată, n-am fost membru nici la partidul comunist înainte de '89. Am văzut acolo că s-au întâmplat anumite neregularități, dar...

– Și credeți ce se zice acolo?

– Parțial, cred. Dacă vine cu o justificare clară a ceea ce se spune acolo, dacă e plauzibilă, atunci ar fi normal să se ia măsurile de rigoare. Dar știu așa, vag, că e vorba de averea d-lui Năstase, că ar fi implicat

Politica la țară

chiar și cu Sorin Ovidiu Vântu, c-ar fi primit 5.000 de dolari, apoi e vorba de imobilele pe care și le construiește.

– Se dau multe avertismente României din cauza corupției. Vor reuși guvernanții să facă ordine cu corupția?

– Atâta timp cât la noi în țară situația economică e cum este, și mai ales mentalitatea pe care o avem, eu zic că corupția va fi cam greu eradicată. Dar, corupția există până la cele mai înalte sfere.

– Și atunci cum se poate eradica dacă cei care trebuie să patroneze procesul sunt ei înșiși corupți?

– Corupția există și pe plan local și peste tot. Eu pot documenta cu date certe care mă privesc pe mine. S-a dat un concurs pe post acum câteva zile și n-am fost ales pe motiv că n-a vrut primarul.

– Acuzația e gravă. Puteți să demonstrați cele afirmate?

– Pot documenta cu oamenii care au fost acolo. E vorba de un post de specialist cadastru aici, la Primărie. Am făcut lucrarea la Topografie, a fost dl. inginer-șef de la OCOT Arad, nu acuz pe nimeni, dar corupția există. Și nu-i bine că există.

– Cine ar putea să stârpească măcar ceva din corupție?

– Dacă nivelul de trai ar fi altul, mai ridicat, situația economică mai bună, atunci și oamenii nu s-ar compromite, nu ar umbla cu intervenții ca să obțină anumite avantaje. Nu văd cine ar putea stârpi corupția, doar dacă se reglementează cu pași mărunți. Și mentalitatea trebuie schimbată. Unde te duci trebuie să dai, altfel nu-ți face nimeni nimic. Toată lumea știe treaba asta.

– Dar nu se face nimic!

– Nu știu cum se pot rezolva treburile astea.

I. IERCAN

FOTO: AL. MARIANUȚ

În viziunea PSM

„ȚARA ARDE ȘI BABA SE PIAPTĂNĂ"

„A te preocupa de modificarea legii fundamentale a țării, de Legea partidelor politice, de alte aspecte ale sistemului instituțional din România, în timp ce țara traversează o perioadă de gravă criză economică și socială, când peste 4 milioane de locuri de muncă au fost desființate din decembrie 1989 încoace, iar mii de întreprinderi se zbat sub amenințarea falimentului, când chiar salariații care mai au un loc de muncă nu-și pot achita facturile la întreținere, datorită costurilor exorbitante, când mii și mii de oameni ies în stradă, amenințați cu pierderea locurilor de muncă, este ori o dovadă de crasă și condamnabilă nepăsare față de necazurile oamenilor, ori o încercare inabilă din partea puterii de a abate atenția populației de la gravitatea situației țării". Kilometrica frază de mai sus a fost citită pe nerăsuflate la conferința de presă de ieri, a președintelui PSM Arad Mihai Lelik și provine dintr-o declarație de presă a Biroului Executiv Central. Mai pe românește, Lelik a concluzionat: „Țara arde și baba se piaptănă". • Trecând la problemele pe plan local, Mihai Lelik ne-a anunțat că a început revigorarea organizațiilor PSM de pe Valea Mureșului, zonă în care PSM avea doar două organizații. S-a înființat deja organizația de la Vărădia de Mureș, președinte interimar fiind Simion Mihuțiu. Au fost puse bazele înființării PSM Lipova și a fost monitorizată organizația din Vladimirescu. • Președintele Mihai Lelik și președintele organizatoric Mircea Lucaci au parcurs mai multe sute de kilometri în weekend, pe lângă localitățile enumerate mai sus fiind vizitate și localitățile Chișineu-Criș, Socodor și Grăniceri. • În altă ordine de idei, pe data de 6 martie, la ora 16,30, la sediul PSM, va avea loc o întâlnire cu președinții sindicatelor din mai multe întreprinderi și instituții arădene. **„Vreau să discutăm pe tema inflației de greve din această perioadă, să aflăm motivațiile și să căutăm împreună soluții"**, a declarat Lelik.

SIMION TODOCA

SOARELE ȘI STRESUL ENERGETIC

(Urmare din pagina 1)

Specialiștii sistemului energetic mai susțin accelerarea procesului de instalare a contoarelor de energie termică și sunt convinși că trecerea termocentralelor în administrarea autorităților locale în termenii ordonanțelor promovate de executiv vor duce și ele la scăderea greutății facturilor. Dacă contoarele exclud de la plată pierderile sistemelor de distribuție a energiei termice, preluarea CET-urilor de către Primării, fără asigurarea resurselor financiare necesare funcționării acestora, nu înțeleg cum va duce la ieftinirea energiei termice. Cât despre plata în tranșe egale a facturii la întreținere de-a lungul întregului an pentru a „aplatiza" vârfurile din perioada iernii, soluția presupune existența unui sistem prin care producătorii de utilități să crediteze consumatorul, și în același timp să aibe bani să producă. După ședința de guvern de ieri probabil că unele dintre aceste măsuri vor fi adoptate. Ele însă nu pot ascunde esența problemei. Anume că veniturile populației sunt extrem de mici. Iar pentru aceasta nu există o soluție pe termen scurt sau chiar mediu. Dacă soarele de la vară va calma puțin stresul energetic al populației, singura soluție viabilă pentru înlăturarea frisoanelor de iarnă este scăderea prețului la utilități prin restructurări masive ori investiții. Una presupune voință politică, cealaltă bani. Ori, la aceste capitole, avem mari deficite. Și nici măcar nu suntem stresați.

Ședința Consiliului Local Sântana

CONTRACTELE DE ÎNCHIRIERE A SPAȚIILOR COMERCIALE - O „ENIGMĂ" DEZLEGATĂ

Marți, 19 februarie, la Sântana a avut loc o ședință maraton a Consiliului local, monitorizată în direct de vicepreședintele Consiliului Județean Arad, Gheorghe Falcă.

Raportul primarului - acceptat de consilieri

Ședința Consiliului Local Sântana a debutat cu informarea primarului Ioan Ilica cu privire la hotărârile C. L. din anul 2001 și starea economică a localității. Astfel, am aflat că la Sântana au fost adoptate 197 de hotărâri, din care 68 în 2000, ceea ce înseamnă o „medie" de 8 hotărâri pe ședință, fapt care, în opinia primarului, semnifică o activitate foarte laborioasă. În același timp însă, în 2000 n-au fost duse la îndeplinire câteva hotărâri, din care amintim: forarea a două fântâni, pietruirea de străzi, alimentarea cu apă a comunei, proiect pentru rromi etc. La capitolul nerealizări, în anul 2001 am reținut: neangajarea unui director la Căminul cultural, hotărârea privind atribuirea serviciului de salubritate, darea în folosință gratuită a căminului „Vasile Roaită" către Forumul German, materializarea unui proiect Sapard, repararea unor străzi etc.

Primarul Ioan Ilica a declarat că, deși nerealizările par a atârna greu în economia comunității, nu trebuie trecut cu vederea faptul că în comună s-au întâmplat și lucruri bune: reglementarea „depozitării" la întâmplare a gunoaielor, îmbunătățirea alimentării cu apă, întocmirea a 3 proiecte pentru minorități, curățarea drumului județean și vizita președintelui României, Ion Iliescu, eveniment care, în opinia primarului Ilica reprezintă un pas important pe calea ieșirii din anonimat a comunei.

Pe de altă parte, trebuie să se țină cont și de cauzele obiective - în principal lipsa fondurilor, dar și altele - care au împiedicat materializarea unor proiecte locale. Ceva „ciudat" s-a petrecut și în disputa localnicilor cu ciobanii - ale căror turme distrug culturile agricole an de an. Astfel, din cele 14 procese, jumătate au fost soluționate în favoarea proprietarilor, jumătate fiind câștigate de ciobani. Cu toate că - spun consilierii - toate situațiile seamănă izbitor între ele.

În timpul expunerii primarului, în sală și-a făcut simțită prezența Gheorghe Falcă, vicepreședintele Consiliului Județean Arad, care a ținut să vadă „pe viu" cu ce probleme se confruntă comuna Sântana.

După ce primarul și-a încheiat raportul, câțiva consilieri au luat cuvântul, apreciind drept „acceptabilă" activitatea primăriei, în ideea că în actuala conjunctură mai mult nu se putea face. În același asentiment a fost și G. Falcă, care a concluzionat că „C. L. nu autoguvernează local, ci administrează ceea ce oferă legea, adică administrează sărăcia."

Localitatea va fi gospodărită printr-un plan de măsuri

Al doilea punct de pe ordinea de zi (aprobat în unanimitate) s-a referit la un plan de măsuri al Primăriei Sântana, întocmit în conformitate cu Ordonanța Guvernului nr. 21 din 2002. Din acestea amintim: verificarea agenților economici care desfășoară activitățile de alimentație publică, controlarea construcțiilor, acțiuni de conștientizare a cetățenilor privind obligativitatea îngrijirii locuințelor, lucrări de reparare a străzilor, curățare a șanțurilor, depozitare a reziduurilor etc.

Discoteca - în vizorul consilierilor

Instituirea taxei pentru activitățile artistice și distractive - videotecă și discotecă - a provocat câteva reacții mai aprinse ale unor consilieri. Aceștia au luat în „vizor" unele întâmplări mai puțin plăcute petrecute la discoteca din localitate, în urma cărora câțiva tineri au fost „cotonogiți" serios.

„S-a ajuns aici din cauza faptului că unitatea nu beneficiază de serviciile unor body-guarzi profesioniști" - a concluzionat Ioan Darău. Consilierul Luca Dorot s-a plâns că și el a luat bătaie, spunând că se impune luarea, cât mai urgent, a unei măsuri.

În final, consilierii au hotărât că la viitoarea ședință să-l cheme la raport pe patronul discotecii. Până atunci, noile taxe au fost stabilite la 1000 lei/m. p./zi pentru videotecă, respectiv 2000 lei pentru discotecă.

„Spațiile" au bulversat ședința

Cel mai disputat punct de pe ordinea de zi a fost cel privind prelungirea contractelor de închiriere a spațiilor Primăriei către agenții economici din comună pe anul 2002.

Viceprimarul Marius Boar s-a opus prelungirii contractelor de închiriere pentru două spații către cooperativa de consum întrucât aceasta deține spațiu excedentar pe care îl închiriază la rândul ei altor agenți economici. Reprezentantul Cooperativei, Florica Bunai, s-a „apărat", spunând că dacă ar fi procedat altfel ar fi falimentat, fiind nevoiți să trimită oamenii în șomaj.

Intervenind în dispută, Falcă a încercat să explice importanța acestor surse de venit pentru Primărie, motiv pentru care Consiliul Local trebuie să manifeste o mai mare abilitate în închirierea lor. „Cred că aceste spații n-ar trebui să ne pună nici o problemă. Ele sunt ale Consiliului local și trebuie scoase la licitație" - a afirmat Gheorghe Miheț. În loc însă ca lucrurile să se clarifice, acestea au luat o turnură neașteptată, unii consilieri ajungând la părerea că agenții economici fac afaceri pe spatele Consiliului local.

Astfel, au apărut și opinii care propuneau amânarea luării unei hotărâri până la revizuirea proiectului. Dar cum la 1 martie expirau toate contractele de închiriere, și în amânare nu se întrevedea o soluție, s-a hotărât să se treacă la vot.

După câteva ridicări succesive de mâini, consilierii intră într-un „cerc vicios", nereușind să cadă de acord asupra modalității de adoptare a hotărârii (două treimi din numărul consilierilor sau majoritate simplă?! - fiind vorba de o hotărâre ce vizează închirieri de spații!)

Moment în care, dorind să dezlege enigma, G. Falcă intervine „în consiliu" explicând procedura de adoptare a voturilor. Cu această inițiativă n-a fost însă de acord președintele ședinței, Constantin Ciurel, care a părăsit „pupitrul de dirijare al ședinței". După ce locul acestuia a fost luat de Ilie Drida, s-a votat pentru: prelungirea tuturor contractelor de închiriere la solicitarea chiriașilor, pe un an, cu excepția celor avute cu Cooperativa.

C. TRIF

Deși termenul limită era 15 februarie

SPITALUL JUDEȚEAN A SEMNAT ABIA IERI CONTRACTUL CU C.J.A.S.

**** Numărul paturilor destinate bolnavilor din Spitalul Județean - redus cu 40%***
**** Măsura va duce la disponibilizări***

Ieri s-a semnat contractul între Spitalul Clinic Județean și Casa Județeană de Asigurări de Sănătate (C.J.A.S). Până acum conducerea acestui spital a refuzat semnarea contractului deoarece a primit mai puțin de jumătate din suma cerută - de 440 miliarde lei. Potrivit directorului Direcției Sanitare de Stat, ieri după amiază s-a căzut la o înțelegere. Spitalul Clinic Județean va primi 211 miliarde de lei plus o sumă pentru ambulatoriu de aproximativ 16 miliarde de lei. La acești bani se adaugă 30 de miliarde de lei care vor veni de la Ministerul Sănătății și Casa de Asigurări de Sănătate. Cele 30 de miliarde vor fi alocate pe diverse programe (TBC, SIDA, diabet zaharat etc.) cu destinație precisă pentru medicamente.

Față de anul trecut, numărul paturilor destinate bolnavilor din Spitalul Județean va fi redus cu circa 40%. Această reducere va duce la disponibilizări, lucru ce contravine contractului colectiv de muncă.

OLIMPIU BULZAN

Vernisaj la Sala „Clio"

CE ESTE ALCHIMIA?

Știință prețuită în secolele XV-XVII, alchimia a cunoscut transformarea treptată spre chimie (o știință pozitivă) în secolul al XVIII-lea. La Biblioteca Județeană „A.D. Xenopol" Arad, există o bogată și valoroasă colecție de carte de patrimoniu, pe tema alchimiei. Pentru a nu rămâne niște simple obiecte în magaziile Bibliotecii, directorul instituției, **Florin Didilescu,** și criticul de artă **Dan Lăzărescu**, au organizat o expoziție cu cele aproape 70 de volume din colecție.

Vernisajul expoziției **„De la alchimie la chimie"** a avut loc ieri, la Sala „Clio", în prezența unei numeroase asistențe, majoritatea elevi. Introducerea în tainele acestei științe a fost făcută de **Alexandru Pop**, de la Biblioteca Județeană „Gh. Șincai" din Oradea. Domnia-sa s-a referit la legătura dintre alchimie și chimie, la principiul de bază al alchimiei (cel al purificării), la cele două orientări dominante (sapiențială și materială), încercând să le deschidă gustul tinerilor pentru această rară știință. Ca o concluzie, A. Pop a definit alchimia ca „filozofia care susține perfectibilitatea unității ființei".

C.L.
Foto: ONORIU FELEA

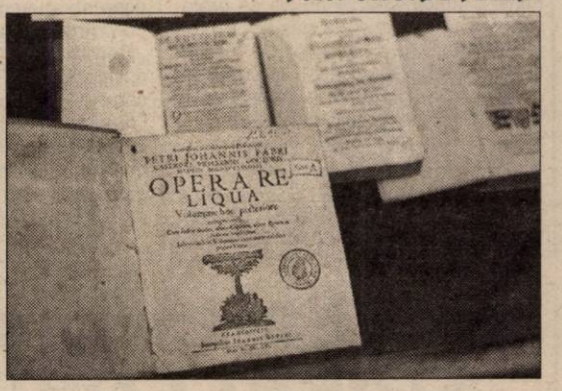

Cel mai bătrân bărbat din județ își iubește mai mult nora decât feciorul

Dacă în satul Poiana, aparținător de comuna Vârfurile, trăiește cea mai bătrână femeie din județ, la Vladimirescu trăiește cel mai în vârstă bărbat . Are 99 de ani, se numește **Florea Turc** și mai are încă vreo trei ani până va atinge recordul **Elisavetei Petrișor**, respectiv 102 ani.

Bătrânul nu mai aude bine și nici de văzut nu mai vede ca odinioară. Când l-a zărit pe primarul localității, care ne-a însoțit până la casa nonagenarului, **Florea Turc** a exclamat: **„Măi să fie, a venit la mine primarul. Da auzi dumneata - întorcându-se către acesta - îmi pare că și dumneata ai vreo 80 de ani.... "** De bună seamă, primarul nu are nici pe departe această vârstă, însă pe cel mai bătrân bărbat din județ nu te poți supăra.

Florea Turc își petrece majoritatea timpului moțăind pe scaun. La ora vizitei noastre, l-am găsit în poziția sa, devenită celebră, cu mâinile împreunate în poală și ochii închiși: **„Auzi, n-ai o țuică mică?"** - și-a întrebat bătrânul fiul, care ne-a condus, alături de soția sa, în camera acestuia. **„N-am acuma, că am uitat să cumpăr."** - și-a lămurit feciorul tatăl, adăugând că va merge negreșit să cumpere un litru, pentru plăcerea bătrânului. Am aflat că acestuia îi cam place să bea câte un deț, din două în două zile, ca să „se țină".

Veronica Turc, nora bătrânului Florea, are grijă mare de socrul său, fapt pentru care acesta o și iubește „mai mult ca pe fecior". **„Că îmi dă,** a mai spus nonagenarul, **tot câte trei feluri de mâncare la amiază și dimineața și seara îmi dă numai ce-i mai bun și mai bun."**

Petru Turc, fiul bătrânului, și-a amintit: **„Când tata a împlinit 95 de ani, am dat o petrecere de familie. A strănutat la un moment dat și cineva i-a zis „La Mulți Ani!". El a râs atunci și a spus că va mai trăi încă vreo zece..."**

Se pare că secretul longevității constă în muncă și iar muncă. Florea Turc a lucrat la Vagoane și apoi, foarte mulți ani, la colectiv: **„Am mers noaptea în schimb la Vagoane o vreme, iar ziua mă opream direct la câmp..."** - a explicat el. A ajuns, astfel, la performanța de a-și vedea nepoții, patru la număr, apoi strănepoții, șase în total, iar mai la urmă și stră - stră - nepoții, în număr de doi.

Cel mai interesant este însă că Florea Turc a fost căsătorit nu mai puțin de 65 de ani: **„Nevasta mea a murit în 1986, când avea 79 de ani. Femeie bună... căsnicie frumoasă..."**

Veronica Turc ne-a mai spus: **„Tata mănâncă tare bine și o s-o mai ducă mult, atâta timp cât merge pentru el, cum se spune, iar noi ne bucurăm, că nu ne încurcă deloc."**

Primarul comnei Vladimirescu, **Ioan Pantoș**, i-a promis bătrânului că la anul va organiza un chef în cinstea sa, când va împlini un secol de viață: **„La anu' vreau să aud, dară, cum îmi cântă hidedea..."** (n.r. - vioara) - s-a bucurat Florea Turc.

Fiul bătrânului a mai ținut să ne spună că până pe la 90 de ani acesta săpa în grădină cot la cot cu tineretul: **„Întorcea pământul doar din brațe, era tare vânjos. El mergea la sapă când nimeni de anii lui nu mai trăia. Era tare hazliu când îl întrebam până când mai are de gând să tot meargă la câmp să sape. Ne răspundea: Atâta merg, până gât."** (n.r. - până termin)

Cu o pensie de 900.000 de lei, Florea Turc se „descurcă". La vârsta sa, a uitat că o are și pe aceasta și s-a plâns că nu capătă pensie deloc: **„Da' să mă puneți acolo la ziar, că mă uit..."** - s-a asigurat bătrânul că nu vom uita de dumnealui. De bună seamă, n-am uitat. Ba chiar o să ne aducem aminte de bătrânețea sa mulți ani de acum încolo, convinși fiind că numai câțiva aleși reușesc să atingă suta de ani.

EUGENIA BĂRDAȘ
Foto: ȘT. MATYAȘ

Grupul de pompieri „Vasile Goldiș" Arad

Cu sediul în municipiul Arad, str. Andrei Șaguna nr. 66-67, telefon 251212; 237230, recrutează candidați pentru susținerea examenului de admitere la următoarele forme de învățământ:

I. Academia de Poliție „A. I. Cuza" - Facultatea de Pompieri București

- Ofițeri - ingineri; curs de zi cu durata de 5 ani; concurs în perioada 28.07.04.08.2002; numai bărbați; nu este obligatoriu stagiul militar; vârsta maximă 22 ani împliniți în anul 2002

II. Școala militară de maiștri militari și subofițeri pompieri „Pavel Zăgănescu" Boldești-Prahova

- Maiștri militari sau subofițeri; curs de zi cu durata de 2 ani; concurs în perioada 04.09-17.09.2002; numai bărbați; nu este obligatoriu stagiul militar, vârsta maximă 24 ani împliniți în anul 2002;

Candidații trebuie să îndeplinească cumulativ următoarele condiții:

- să fie cetățeni români cu domiciliul stabil în România
- să fie absolvenți de liceu cu diplomă de bacalaureat (pentru absolvenții 2002 adeverință)
- să aibă la purtare media generală 8 (opt) pe timpul liceului
- să aibă înălțimea minimă de 1,70 m
- să fie apți medical și psihologic
- să nu prezinte semne particulare pe părțile corpului vizibile (cicatrici; tatuaje etc.)
- să aibă o conduită civilizată în societate, familie, școală
- să nu fi săvârșit infracțiuni pentru care să fi fost condamnat penal sau civil
- să nu se afle în curs de urmărire penală ori judecat

Avantaje - sociale - financiare - profesionale

- loc de muncă asigurat pe durata a cel puțin 10 ani (contract) în județul Arad
- recunoașterea stagiului militar
- recunoașterea diplomei de către Ministerul Învățământului (și în viața civilă)
- salarizare corespunzătoare Ministerului de Interne (sporuri etc.)
- gratuitate completă a studiilor
- burse de merit pentru rezultate foarte bune la învățătură
- cazare, hrănire, echipare, asistență medicală gratuită
- acoperirea unor cheltuieli de transport
- obținerea permisului auto categ. B și C gratuit pe timpul școlii

COMANDANTUL UNITĂȚII

SALUBRITATEA CURĂȚĂ ARADUL DE „SCHELETELE" MAȘINILOR ABANDONATE

În ultimele două zile, angajații salubrității au început să „vâneze" și să ridice de pe raza municipiului Arad mașinile abandonate de proprietarii lor. Tot mai mulți arădeni își abandonează autovehiculele ajunse în stare de nefuncționare. Nu la schroturi, nu la fier vechi cum ar fi normal, ci pur și simplu unde-i taie capul. Pe trotuare, în fața caselor, în fața unor instituții, pe marginea șoselelor la ieșirea din localitate. Chiar și în fața redacției ziarului nostru a fost „uitată", anul trecut, o mașină timp de câteva luni, ocupând parcarea și așa supraaglomerată. Proprietarii lor dau astfel de lucru celor de la Salubritate care, în baza unei Dispoziții emisă de Primarul municipiului, le identifică și le predau la fier vechi.

În zona pieței Podgoria, autovehiculul din imagine a fost părăsit de către proprietar, în urmă cu câteva luni bune...

APROAPE 40 DE MAȘINI ABANDONATE ÎN DOI ANI!

După ce în anii 2000 și 2001 au fost ridicate de pe raza municipiului 30 de mașini abandonate, recent cei de la Salubritate au primit de la Administrarea Patrimoniului Local o nouă dispoziție, pentru ridicarea a nu mai puțin de opt autovehicule părăsite. Așa că oamenii au trecut la treabă. „Le identificăm numai pe cele fără număr de înmatriculare, le ridicăm și le depozităm în baza auto de la sediul Salubrității. Dacă nu sunt revendicate de nimeni în termen de 30 de zile, le valorificăm la Remat", spune **Mirela Iliese**, director-tehnic al S.C. Salubritate S.A. Chiar dacă se efectuează în baza unui tarif, plătit de Primărie, această activitate nu este profitabilă. „Nu se amortizează toate cheltuielile, dar cel puțin facem curățenie în oraș".

PROPRIETARII „UITĂ" SĂ-ȘI REVENDICE AUTOVEHICULELE

Mașinile abandonate sunt ridicate în baza Dispoziției nr. 747, emisă de Primarul Aradului în august 2000, tocmai pentru că numărul autovehiculelor abandonate a început să crească îngrijorător. „De obicei proprietarii mașinilor nu le mai revendică. Am avut totuși un caz când un cetățean, a cărui mașină fusese ridicată de oamenii noștri, a venit la noi și a făcut scandal. Evident că i-am dat mașina, dar pentru a preîntâmpina asemenea cazuri, luăm dacă e posibil legătura cu proprietarii lor. Au fost și cazuri când ne-au spus că doresc să-și păstreze mașinile pentru piese de schimb", a adăugat directoarea de la Salubritate. În acest sens, sunt arădeni care după ce-și radiază mașina sau, după caz, nici măcar nu o înmatriculează, o „garează" în fața casei și o lasă ani de zile să o mănânce rugina. Astfel, pe lângă faptul că ocupă un loc de parcare, strică aspectul zonei respective, întregind mizeria care domnește în multe locuri din Arad.

20 DE MILIOANE - AMENDĂ PENTRU ABANDONUL DE MAȘINI!

„Modelul" ridicării mașinilor fără stăpân sau abandonate, practicat în Arad, a fost împrumutat și de Guvernul României, care a trimis un proiect de lege, având acest obiect, Senatului. Potrivit proiectului legislativ, vehiculele fără stăpân sau abandonate, precum și bunurile aflate în interiorul acestora, vor fi depozitate într-un loc special amenajat de către autoritățile administrației publice locale, după întocmirea procesului verbal și efectuarea cercetărilor pentru identificarea proprietarului mașinii. Primarul va „aduce la cunoștință publică caracteristicile tehnice ale vehiculului și locul de unde acesta a fost ridicat, prin anunț publicat într-un cotidian central sau local", se arată în proiect. O listă cu mașinile fără stăpân se va afișa și la Primărie.

Dacă în trei zile de la data anunțului proprietarul nu-și ridică vehiculul, acesta trece în proprietatea Primăriei de pe rază căreia a fost ridicat și urmează să fie valorificat prin vânzare sau predat unei firme de colectare și valorificare a deșeurilor. În cazul vehiculelor cu stăpân, dar abandonate, dacă proprietarul nu își ridică mașina în termen de 10 zile de la data somației primite din partea agenților constatatori, vehiculul trece în proprietatea Primăriei și se predă la fier vechi. Proprietarul vehiculului abandonat și ridicat își poate recupera mașina dacă plătește o amendă de 20 de milioane de lei, se mai arată în proiectul de lege menționat. Același proiect stabilește amenzi cuprinse între 10-20 de milioane de lei, dacă proprietarul mașinilor abandonate refuză să se supună somației de a-și ridica mașina.

Conform legii, vehiculul fără stăpân este cel care nu are plăcuțe de înmatriculare sau alte marcaje oficiale, în timp ce vehiculul abandonat este cel aflat pe domeniul pulbic sau privat al statului, sau al unităților administrativ teritoriale de cel puțin un an, al cărui proprietar este cunoscut, însă „există indicii temeinice, determinate de starea improprie circulației acestuia pe drumurile publice, din care rezultă intenția neechivocă a proprietarului de a renunța la exercitarea drepturilor sale asupra vehiculului."

FLORIN TRUȚ
Foto: AL. MARIANUȚ

„Cimitirul" mașinilor abandonate, locul în care ajung scheletele lăsate aiurea prin oraș ...

GUVERNUL BRITANIC - CU OCHII PE CENTRELE DE PLASAMENT ARĂDENE

În cursul zilei de mâine, Direcția Generală pentru Protecția Drepturilor Copilului Arad va primi vizita lui David Pride, consultant în cadrul Guvernului Regatului Unit al Marii Britanii și al Irlandei de Nord. Acesta va fi însoțit de Alina Dragomir, consultant administrativ în Guvernul României.

Vizita consultantului străin se înscrie în programul de asistență tehnică acordată de către Departamentul de Dezvoltare Internațională din Guvernul britanic Autorității Naționale pentru Protecția Copilului și Adopție (ANPCA), program ce va fi implementat la nivel național.

La Arad, David Pride se va întâlni cu conducerea DGPDC și va vizita unele servicii din cadrul Direcției (unele centre de plasament).

G. KNAP

ASTĂZI SE INAUGUREAZĂ CENTRUL MATERNAL

Astăzi, la ora 14, se deschide Centrul maternal din cadrul Direcției Generale pentru Protecția Drepturilor Copilului Arad. Centrul va funcționa pe strada Vicențiu Babeș (în curtea Centrului de plasament nr. 1). Proiectul de înființare a acestui centru a fost finanțat de Banca Internațională de Reconstrucție și Dezvoltare, Guvernul României și Consiliul Județean Arad.

La eveniment vor participa reprezentanți ai administrației publice centrale și locale, colaboratori și parteneri ai DGPDC Arad.

G. K.

Recensământul

NICI N-A ÎNCEPUT, CĂ A ȘI PROVOCAT NEMULȚUMIRI

Ne-a sosit la redacție o scrisoare a lui Ioan Pai, învățător în satul Sâmbăteni. Acesta e nemulțumit că nu va participa la recensământul ce se va desfășura în luna martie. „Cu toate că din anul 1975, de când funcționez ca învățător în acest sat, am participat de fiecare dată la recensământul populației și al animalelor, se pare că în acest an, când după nedreptatea pe care domnul primar mi-a făcut-o, nu voi participa", scrie învățătorul.

El mai spune că primarul a apelat la câțiva funcționari din Primărie pentru efectuarea recensământului și întreabă „cum va motiva lipsa lor când vor merge cetățenii la Primărie pentru a li se rezolva diferite probleme?" (referindu-se la zilele în care funcționarii vor fi pe teren, pentru culegerea datelor).

De la Florica Grec, director al Direcției Județene de Statistică, am aflat că primarul era obligat să permită înscrierea tuturor persoanelor ce îndeplinesc condițiile pentru a fi recenzori.

„M-am interesat la Păuliș și am aflat că învățătorul Pai nu s-a înscris în perioada de înscriere, adică până în 14 ianuarie. Dintre persoanele care s-au înscris pentru a fi recenzori, trei sau patru nu au îndeplinit condițiile - respectiv să aibă studii medii și cazier curat. Au fost puși oameni din Primărie. În februarie, învățătorul a insistat să fie înscris, însă era tardiv", spune doamna Grec.

GERLINDE KNAP

Coșmarul cheltuielilor comune la bloc

UN PENSIONAR ȘI UN COPIL ORFAN - ÎN PRAGUL EVACUĂRII

Gheorghe Pamfil, un pensionar necăjit din Arad, a ajuns într-o situație disperată. Invalid, paralizat, își duce cu greu existența de la o zi la alta.

Mărinimos, își împarte amărâta de pensie cu un nepot părăsit de părinți. Banii abia ajung pentru mâncare și medicamentele bătrânului. Povara cheltuielilor îi apasă greu pe cei doi. Unul prea bătrân și bolnav pentru a munci, iar celălalt un copil. Datoria la cheltuieli s-a adunat ajungând la 6 milioane de lei. O sumă infimă pentru unii, iar pentru alții o adevărată avere. Odată cu creșterea datoriei a sosit și sentința de evacuare pentru cei doi. E dureroasă această discrepanță între sărăcia umilitoare și opulența unora din semenii noștri care ne conduc (direct sau indirect).

Toți cei care ar fi dispuși să facă un gest frumos și să ajute cele două suflete de om sunt rugați să-i contacteze la telefonul 246.078. Dar din dar se face.

OLIMPIU BULZAN

La Curtici și Macea

FACTORII POȘTALI SE DESCURCĂ CUM POT ȘI TRĂIESC CU SPERANȚA

Cinci factori poștali lucrează zilnic pentru cei aproape 800 de curticeni. De la presă și pensii până la alocația de preșcolar sau corespondență - toate trec prin mâinile poștașilor. „Cei cinci sunt împărțiți pe tot atâtea sectoare și lucrează șase zile pe săptămână", spune diriginta poștei - Florica Bulboacă. Mai dificil era pentru poștași când trebuia să încaseze și curentul electric. La acest lucru s-a renunțat însă, odată cu înființarea unui birou al S.C. Electrica în localitate.

Presa și pensiile sosesc la timp iar oamenii sunt mulțumiți din acest punct de vedere. Aproape 600 de familii din Curtici primesc în fiecare zi cotidianul „Adevărul". Sunt însă și bile negre: poștașii au și uitat de când nu au mai primit uniforme iar salariile sunt cum sunt...

Doamna Bulboacă vrea să menționăm despre un fost angajat al Oficiului Poștal Curtici. Este vorba de DUMITRU DOBRA, un factor poștal cu o vechime de 39 de ani, care a decedat în luna noiembrie a anului trecut. „A fost un salariat deosebit care și-a făcut bine treaba întotdeauna", conchide diriginta Poștei de Curtici.

La Oficiul Poștal Macea situația nu e tocmai roz pentru cei doi factori poștali. Să deservești 6200 de locuitori nu e tocmai ușor. Mai ales că aici trebuie să încaseze și curentul. Și se aude că vor încasa și ... telefonul. Situația uniformelor e aceiași ca peste tot. Cât despre salarii... „e bine și așa dacă altfel nu se poate", oftează una dintre angajate care ne spune că se descurcă greu cu banii. Diriginta poștei, Maria Mercea, e optimistă însă speră ca „odată o să fie mai bine și la noi..."

La birou sau pe bicicletă, colindând străzile localităților, situația majorității angajaților Poștei nu e prea bună. Ca și a celorlalți arădeni de altfel. În aceiași notă.

OLIMPIU BULZAN
FOTO: ȘT. MATYAȘ

CONCURSUL INTERNAȚIONAL „CANGURUL" LA A XI-a EDIȚIE ÎN ROMÂNIA

dialog cu BELA LIVIA de la Fundația pentru Integrare Europeană Sigma București

– De unde vine „Cangurul"?

– Concursul a fost preluat din Australia de Asociația Internațională „Kangourou Sans Frontieres" cu sediul la Paris, reprezentată în România de Fundația pentru Integrare Europeană Sigma.

– Câți copii a reunit anul trecut acest concurs și care a fost numărul țărilor participante?

– Acest important proiect european de învățământ a reunit în anul 2001 peste 2.000.000 de participanți din 24 țări.

– Cum a evoluat concursul dumneavoastră în ultimii ani? Copiii doresc să participe?

– De la an la an interesul pentru „Cangurul" în România a crescut de la 34.000 de elevi în 1998, la 79.000 în 1999, 91.000 în anul 2000 și la 120.000 de elevi în 2001, când jocul - concurs „Cangurul" a ajuns la a X-a ediție.

– Concursul se adresează tuturor copiilor, indiferent de vârstă sau de naționalitate?

– Concursul se adresează tuturor elevilor care doresc să participe și să se înscrie. După cum bine știți, la acest concurs se fac înscrieri și în limba maghiară, adică subiectele de concurs vor fi în această limbă, dar asta doar la cererea organizatorului din școala respectivă.

– Câți elevi din județul nostru au participat la concursul „Cangurul"?

– În anul precedent, județul Arad a participat la acest joc internațional cu un număr total de 1.670 elevi. Acest total de elevi a fost format dintr-un număr de 1.543 de elevi care au participat în limba română, iar restul de 127 de elevi au participat în limba maghiară.

– Credeți că acest consurs este bine primit în rândul tinerilor?

– Trebuie remarcată dorința copiilor de participare, de afirmare atunci când facem o comparație cu participarea copiilor din anul precedent (aceasta fiind de 1.551 de elevi din tot județul, în anul 2000).

– Dintre cei care au participat din județul nostru au fost copii care au beneficiat de premiile oferite de Fundația pentru Integrare Europeană Sigma?

– Dintre cei amintiți doar doi copii au avut rezultate excelente, având astfel ocazia să susțină proba de baraj, pe care au câștigat-o. În urma acestui fapt, ei au beneficiat de locuri în tabăra de la Poiana Pinului, organizată de Fundația pentru Integrare Europeană Sigma. Ceilalți, cu rezultate bune, au beneficiat de cărți, diplome etc.

– De ce este atât de important pentru copii să participe la concursul „Cangurul"?

– Copiii au descoperit în acest concurs o modalitate de a-și atinge scopurile pe plan educațional, un nou și frumos mod de a-și face noi prieteni în taberele oferite ca premii și mai presus de orice, ei intră în competiție cu ceilalți copii și se pregătesc totodată de următoarele concursuri pe care le vor susține în viață.

A consemnat
V. FILIP

EMINESCU, LUCEAFĂRUL POEZIEI UNIVERSALE

Zilele trecute, la Biblioteca Județeană a avut loc acțiunea „Eminescu, Luceafărul poeziei universale." în organizarea Cenaclului Literar Tóth Árpád, din Arad.

Evenimentul a fost în februarie datorită faptului că era o acțiune bilingvă, nu de fiecare zi, la care au fost invitați și reprezentanții Asociației Kölcsey, EMKE, Asociația Scriitorilor arădeni și alți musafiri.

Regéczy Szabina Perle, organizatoarea cenaclului literar, a prezentat lucrarea sa, vorbind despre viața lui Eminescu, amintind școala romantică germană și deschiderea spre modernism: Baudelaire, Verlaine, Mallarmé. După profilul spiritual al poetului influențat de Kant și Schopenhäuer s-a referit la problematica omului de geniu între realitate și iluzie, lirica de dragoste, lirica naturii, confesia poetică și patriotismul - „Invocarea istoriei eroice" (Zoe Dumitrescu Bușulenga) și limbajul specific al poetului. Prezentarea a fost ilustrată cu poezii și cântece.

Membrii cenaclului literar: Kátona Béla, Kiss Anna, Maresh Béla, Szücs Eva, Liceul „Vasile Goldiș" - Chiș Gabriel, Hanzig Bianca, Mihuț Jeanina, Moza Ronela, Rácz Rita - instructoare profesoara Livia Văleanu, corul Grupului Școlar „Csiky Gergely" dirijat de Horvath Tünde, profesor emerit Márky Sándor.

La Cenaclul literar Tóth Árpád acțiunea bilingvă s-a organizat ultima dată în 11 septembrie 2000, când a avut loc prezentarea volumului Ha majd felébredek (Când mă voi trezi), antologia poeților români contemporani.

CARAGIALE - 2002

CARAGIALE: COMICUL MORALIZATOR

Comicul, concept estetic, se exprimă ca o formă de ironie față de abaterile artificiale de la normalitate. Realizarea comicului își are resursele în situațiile neprevăzute, în ridiculizarea unor personaje privind modul de vorbire, apariție, gândire și motivație. Când râsul este provocat de deraieri comportamentale, implicând o superioritate a celui care râde față de inferioritatea celui ajuns de râs, comicul are caracter moralizator. Când sursa râsului este o contradicție între esență și aparență, între scop și mijloace, între efecte și cauză, între înțelepciune și prostie ș.a., atunci comicul are caracter de spirit, intelectualist.

La Caragiale, comicul moralizator rezultă din faptele personajelor, din grotescul situațiilor, din personaje înșelate de propria viziune, din limbajul aberant al comunicării. Asemenea manifestări apar în cele patru cunoscute comedii (**O noapte furtunoasă, O scrisoare pierdută, D-ale carnavalului** și **Conul Leonida față cu Reacțiunea**), precum și într-o bună parte din momentele și schițele sale.

Ne vom opri asupra primelor trei comedii, toate având similitudini de situații și personaje.

Noaptea furtunoasă este provocată de hazard, întrucât binaguil Dincă bate pe poarta de la intrare numărul 6 pe de-a-ntoarselea. Rică Venturiano ajunge în alcovul unei femei „rușinoase" spre disperarea soțului, dar mai ales a amantului. Până la normalizarea „anormalității" se dau palme, se aduc jigniri și imputări, se vulgarizează exprimările, cresc patimile. În fine, Zița primește voia lui Jupân Dumitrache de a se căsători cu Rică, Vetei i se va păzi onoarea de chiar amantul ei, iar Jupân Dumitrache își va liniști ambițul de familist onorabil, acordând garanția păstrării acestuia lui Chiriac.

Carnavalul măștilor este declanșat de un bilet rătăcit. Clarificarea „aventurii" lui dezvăluie că Nae Girimea, un chipeș berbant, frizer de mahala, întreține două metrese: pe Mița, amanta lui Crăcănel, și pe Didina, amanta lui Pompon. În final, patimile vendetiste se potolesc, Nae le va consola **(aide, aide! fiți fete cuminți, că pe urmă mă supăr)**, iubindu-le pasional în aceeași zi pe amândouă. Totodată, amanții înșelați, Crăcănal și Pompon, îl consideră „galant" și-i vor rămâne foarte **recunoscători de câte ai făcut pentru noi.** A fost un carnaval nocturn al amorezilor suspicioși și **ambetați**, după care nimic nu se schimbă în relațiile epidermice ale cuplurilor.

O scrisoare pierdută ajunge în mâinile unui adversar politic, care o folosește pentru avantaje electorale. Scisoarea prefectului pentru nevasta prietenului va deveni un instrument politic, până când biletelul de amor va ajunge în posesia **adrisantului.** Cele două tabere politice știu că posesia scrisorii înseamnă posesia puterii și tocmai de aceea, spre a-i valorifica sau anula efectele, se cheltuiește energie verbală și se risipește multă moralitate. Găsirea scrisorii determină revenirea la vechile metehne, adică la o receptare firească a prostiei, imbecilității, adulterului, trădării și corupției.

Comicul este consecința unei situații care produce râsul. Subiectul „se face de râs", în timp ce cititorul își exprimă veselia, afișând o superioritate îngăduitoare. Raportul dintre ce este cineva și ceea ce vrea să pară aduce individul într-o situație ridicolă. Ridicolul provoacă râsul, dar râsul constituie o formă de manifestare a umorului. Unii râd de nimicuri, alții de situații hilare, unii de prostie atitudinală ori verbală, alții de glume bine ticluite. Râsul menține tonusul psihic și convertește o stare într-o bună dispoziție. Veselia este tonică, dacă nu cade în ridicol și satiric; ea este cinică dacă batjocorește prostia reală, infirmitățile de adaptare ori josniciile întâmplătoare. La Caragiale, comicul moralizează inocența unei lumi, încăpățânate să iasă din prostia omenească.

ANTON ILICA

CĂRȚI NOI LA EDITURA NICULESCU

Din noile apariții la Editura Niculescu vă semnalăm: ✎ **Matematică** de Viorel George Dumitru și Tatiana Udrea (Exerciții, probleme, texte,subiecte pentru capacitate. Lucrarea se adresează elevilor de clasele V-VIII. În final sunt prezentate subiectele date și variantele propuse la examenele de capacitate 1999-2000); ✎ **Matematică - teste de verificare și evaluare a cunoștințelor pentru caisele IV-VIII** (Lucrarea acoperă - ca structură -programa școlară actuală și vine în sprijinul elevilor care vor să pătrundă tainele inițierii în noțiunile matematice predate la clasă); ✎ **Dicționar mitologic** de

George Lăzărescu (Cartea se adresează unui public foarte larg și își propune să pună la dispoziția cititorului noțiuni și cunoștințe privind personajele din mitologia universală); ✎ **Lexicul de bază al limbii franceze** de Philippe Frison (Originalitatea acestei lucrări constă în combinarea unui vocabular de aproximativ 2000 de termeni generali cu tot atâtea concepte din diferite domenii și cu peste 500 de expresii și locuțiuni); ✎ **Literatură universală pentru liceu** de Lelia Mușat (sinteză a evoluției literaturii universale din perspectiva programei); ✎ **Năzdrăvăniile lui Gian Burrasca (sau Ionică Furtună)** de Vamba (Autorul - pseudonimul lui Luigi Bertelli - este un povestitor cu spontaneitate atrăgătoare. Gian Burrasca, alături de Pinocchio, Cuore ș. a. face parte din galeria personajelor faimoase din literatura italiană); ✎ **Matematică Zoo** de Mihaela Daradici și Ladislau Daradici (Principalele obiective vizate de această lucrare sunt dezvoltarea aptitudinilor intelectuale, a gândirii logice și a imaginației creatoare a copiilor); ✎ **Matematică. Probleme de algebră** de I. Stamate și I. Stoian (Lucrarea conține probleme de algebră axate pe programa liceelor. Ea este un instrument util pentru pregătirea în liceu, bacalaureat și admitere la facultate).

LAVINIA BETEA - „LINUL BALANS AL MEMORIEI"

Note de lectură

Cu un discurs deja distinct și deosebit de apreciat, cu prestigioase cărți, apărute în prestigioase edituri, Lavinia Betea ne propune, deloc surprinzător, prin aleasa-i sensibilitate pe care nu o poate masca, un volum de versuri, scris mai demult, care nu este nici pe departe „literatură de sertar" - **„Linul balans al memoriei"**.

Poate oracolul i-a prezis un destin aparte, poeta conștientizând fără s-o mărturisească explicit, deși „transpare" din nerostitul din rostirea sa, că probabil scenariile existențiale nu ne aparțin întrutotul: „Tabloul era pictat de o altă memorie / Ca o moară de vânt de un pictor naiv / Ca și un steag rupt de glorie" (**Alergând după el**). Există o complementaritate întristătoare în trăirile noastre și niciodată nu ne putem bucura îndeajuns, „cenzurați", cum suntem, rațional, „vizualizând" primejdiile lumii chiar dacă „În dimineața aceasta puternică cum sunt / Precum animalul cel sacru și înmiresmat / Ce nu știe ce jertfă-l așteaptă la cină" (**Dimineața aceasta**).

Întâia carte a volumului „Despre singurătatea gândului pentru altul" ne propune experiențe ce relevă invadarea dintre dorința în sine și mijloacele ei de realizare: „Dar acolo în conturul de aur al Vârstei de Slavă, / într-o colivie creșteam trupul frumos al Dorinței. / Sufletul ei se afla demult spânzurat / în privirile vânătorului".

Martori opaci în scoica neștiinței, de atâtea ori nu știm „Ce zeu ne ține cârma, culcat, pe-o efigie / când luminăm culorile-n văzduh (**Iubire**). Fenomenologia iubirii cu leitmotivul unor „pierderi", probabil și din sensibilitățile exacerbate ale partenerilor, chiar dacă se întâmplă într-un „răsfăț" al senzorialului, adevărat paradis vegetal - nasc regrete târzii: „Adu-ți aminte-n granița privirii / grădini de-o vară cum te-au îmbătat. / Eu scad. Tu crești îmbogățit de mine: / un cer căzut de iarbă sfășiat" (**Sufletu-n balanță**).

Într-un joc al memoriei, purtând bolovanul „de aur" al sorții, din subconștient străbat, „luminând", fel de fel de aduceri - aminte: fotografii de sărbătoare, casa, o tabără de bărbați, strada soarelui, tablou de familie ș.a. Peste tot însă „respiră" din volum puritatea, sinceritatea poetei, ca într-un naufragiu al tinerei fete cu „.... ale dragostei fructe și flori, / stătui înălțate-n coloanele minții, / purtând tot mai greu / bolovanul de aur al sorții (într-un joc al memoriei).

Prof. OCTAVIAN ANA

MARIA BÂTCĂ: „DIMENSIUNILE SPIRITUALE ALE BASARABIEI"

După zeci de ani de negură, în care până și numele său era prohibit, Basarabia și-a regăsit locul și preocupările specialiștilor din toate domeniile. Urmând mai multor lucrări despre zbuciumata istorie a acestui pământ românesc, volumul de față se ocupă de spiritualitatea basarabeană, de specificul său etnic în cadrul integrității românești.

Această primă lucrare privind etnografia Basarabiei, elaborată de un cercetător de pe malul drept al Prutului, se bazează pe variate surse documentare pornind de la arhive și însemnări românești și străine și exploatând cercetările din anii '40 ale echipelor complexe ale Școlii sociologice din București conduse de Dimitrie Gusti și anchetele etnografice proprii efectuate între anii 1992-1996.

Răspunsul la politica imperială țaristă rusă și sovietică de distrugere a conștiinței de sine românești, de înecare sub valurile de coloniști rusofoni și de aneantizare în deportările siberiene, a fost păstrarea latinității, a tradițiilor și obiceiurilor românești, a portului și obiectelor tradiționale.

Cartea se contituie în același timp și într-un semnal de alarmă în privința pierderii valorilor tradiționale basarabene sub presiunea modernității și steroclitului. Fundația Culturală „Libra" și-a făcut o datorie de onoare redând spiritualității românești această lucrare de referință însemnând 196 pagini semnate de Maria Bâtcă cu competență și dăruire.

LUCILIA DINESCU

DROGURILE - O REALITATE PLINĂ DE ILUZII

Pentru România mileniului trei, flagelul drogurilor a ajuns să reprezinte o realitate cotidiană, o aliniere la „rigorile" europene și mondiale, un rău importat care tinde să prindă rădăcini adânci în special în rândul tinerei generații. Este realitatea cu care ne confruntăm, care nu poate fi eradicată peste noapte și nici ignorată și împotriva căreia se poate face un singur lucru: ***Să spui nu!*** *Această alegere depinde de modul de gândire, de tăria de caracter a fiecăruia dintre noi. Precum tutunul și alcoolul, drogurile reprezintă o puternică tentație, mai ales pentru tineri, care se găsesc într-o continuă căutare a noului.*

Acest material nu se dorește a fi un semnal de alarmă, un prilej de a spune ***„Nu e bine ce faci!"****, ci o informare asupra efectelor nocive, de scurtă și lungă durată, pe care drogurile le au asupra organismului uman.*

Într-o societate românească măcinată de sărăcie și neajunsuri mulți sunt tentați să găsească în droguri o soluție. Din păcate aceasta este o simplă „fata morgana", lucru recunoscut chiar de majoritatea consumatorilor activi.

După 1990, drogurile au pătruns masiv și pe piața românească. Prin poziția sa geografică, de poartă spre Occident, Aradul nu a putut rămâne în afara rutei de trafic. Aceasta face legătura în marile centre de consum est-europene și vest-europene. Orașul nostru este un important punct în acest drum, dovadă stând numeroasele capturi de stupefiante realizate în vămile arădene, în ultimii ani. Inevitabil, o parte din „marfă" le revine traficanților și, implicit, amatorilor de senzații tari arădeni. Traficul ca și consumul reprezintă infracțiuni pedepsite de lege. Tocmai de aceea este dificil să pătrunzi în cercurile restrânse ale celor care se autointitulează „junky". În traducere, consumator activ de droguri. Am reușit să intrăm în discuție cu un tânăr arădean, în vârstă de 20 de ani, care se încadrează în categoria sus-menționată. Intenția sa a fost de a împărtăși tuturor din experiența sa, pentru ca cei tentați să știe la ce să se aștepte. Sunt lesne de înțeles motivele pentru care interlocutorul nostru a dorit să-și păstreze anonimatul.

„Nu am de gând să renunț la marijuana, oricare ar fi riscurile"

– Când ai încercat pentru prima oară și de ce ai apelat la droguri?

– Acum vreo doi ani de zile mi s-a oferit primul fum de „iarbă", parcă marijuana, însă de atunci am încercat multe sortimente. Nu pot să spun că a existat un motiv precis, a fost simplă curiozitate. După ce am început să consum droguri, am renunțat la alcool, pentru simplul fapt că „iarba" îmi dă o satisfacție sporită. Mai mult, cred că băutura este mai nocivă decât o anumită parte a drogurilor, creează mult mai repede dependență.

– Să înțeleg că te-ai oprit la consumul de „iarbă"...

– Este adevărat, consum în special marijuana și gunja, îmi dau un high (n.a. - stare euforică) apropiat de ceea ce am căutat la droguri.

– Câte doze iei zilnic?

– Depinde de calitatea „ierbii". Uneori e de ajuns un joint pentru a mă simți bine toată seara, alteori apelez la capse - țigări subțiri, ori petărzi - țigări mai groase, care conțin o concentrație mai mare de drog. Oricum, doar în timpul liber, seara și în weekend, mă droghez. În orele de serviciu sunt cât se poate de lucid.

– Care e starea ta după ce fumezi o țigară de marijuana?

– Râd foarte mult, mă simt în general foarte bine, fac lucruri caraghioase. Uneori, când e iarba foarte bună mă simt agitat, am impresia că mereu e cineva la ușa apartamentului, care e pe cale să mă descopere. Trebuie spus însă că, spre deosebire de alte droguri, „iarba" nu provoacă dependență. Eu, spre exemplu, am rezistat și trei luni fără a trage un fum de marijuana.

– Alte droguri ai mai testat, ce senzații ți-au provocat ele?

– Am încercat multe sortimente. La ecstasy simțeam că explodez, aveam o energie debordantă. Aveam o poftă nebună de viață, acest drog a scos tot ce e bun din mine. Mai neplăcut a fost la revenire, când, pentru a-ți prelungi acea stare, trebuia să mai iei o pastilă, care costă undeva la 300.000 de lei. Chiar dacă te ține buzunarul, nu este indicat să abuzezi de ecstasy pentru că după astfel de 3-4 pastile ești pur și simplu dărâmat. Cât ai fost sub influența drogului nu ai simțit senzația de somn, de foame, dar corpul a consumat caloriile necesare și astfel, la trecerea efectului ajungi să regreți că te-ai lăsat dus de val. Personal, cocaină mi-am administrat pe cale nazală și am simțit o stare de perfecțiune, energie, euforie. Pornind de la aceasta am făcut multe lucruri, pe care în condiții normale nu aveam curajul să le fac. Mi-am injectat și heroină și efectele au fost cu totul diferite față de celelalte droguri. Tot corpul mi-a fost cuprins de o imensă plăcere, parcă pluteam. E greu de descris în cuvinte. Partea proastă e că duce la dependență, iar odată ce renunți la ea starea este de-a dreptul îngrozitoare. Te dor oasele, nu poți să mănânci sau să dormi, transpiri tot timpul, pur și simplu îți vine să te urci pe pereți. În fine, am luat și unele medicamente, care combinate cu alcool mi-au dat niște stări halucinante. Eram plecat în trip (**n.a.** - excursie în limba engleză), așa cum le place junkerilor să spună.

– După informațiile tale, câți consumatori activi de droguri există în Arad?

– Aproximativ 2000. Ei formează o comunitate, în care fiecare membru știe ce face semenul său. E ca într-un sat. Toți se cunosc între ei, sunt mereu la curent cu noutățile din branșă.

– Tu ai prieteni printre ei?

– E foarte greu să-ți faci prieteni adevărați printre consumatorii activi de droguri. Când ți-e lumea mai dragă te trădează pentru o doză și de aceea e preferabil să nu prea ai încredere în astfel de oameni. Eu am doi prieteni din copilărie, care au devenit familia mea și nu mi-e frică nici un moment că mi-ar putea trăda încrederea.

– Despre familia ta adevărată ce ne poți spune?

– Nu îmi face deloc plăcere să vorbesc despre acest lucru. Părinții mei au decedat în urmă cu zece ani, iar sora mea a plecat din țară...

– Crezi că dacă aceste nenorociri nu apăreau în viața ta, mai erai răpus de tentația drogurilor?

– Probabil că da. Fiind o fire curioasă, cu siguranță încercam ceva marfă și cred că tot aici ajungeam. Poate existau unele dificultăți în ceea ce privește locul unde consumam dro-guri, așa întreg apartamentul îmi stă la dispo-ziție.

– Cu banii cum te descurci? Drogurile sunt scumpe, din ce mai trăiești?

– Venitul meu lunar este de 2.500.000 de lei, numai drogurile mă costă undeva la 5-6 mi-lioane pe lună. Dacă sora mea nu mi-ar trimite ceva bani, nu știu ce m-aș face. Doar așa reușesc să-mi achit și cheltuielile și să-mi cumpăr și de mâncare. Și totuși, în comparație cu alți consumatori înrăiți, nu dau chiar atâția bani pe marfă. Mai sunt cazuri când primesc pe gratis de la prieteni și uneori mai profit de pe urma unor mici contraservicii.

– Să înțeleg că mai faci și pe intermediarul.

– Numai în cercuri foarte restrânse, pentru persoane pe care le cunosc foarte bine. Sunt dealeri specializați pentru o muncă de teren vastă.

– Cam câte astfel de persoane există în Arad?

– Sunt vreo zece bărbați, cu vârste cuprinse între 20 și 30 de ani. Majoritatea lor sunt și consumatori activi și bineînțeles că-și opresc o parte din ceea ce scot pe piață. Pe lângă aceasta, scot bani frumoși din ceea ce fac.

– Care sunt locurile frecventate de acești dealeri?

– Ei apar în locurile unde există cerere. Și anume discoteci, baruri, iar vara pe strandul „Neptun". Și totuși, puține persoane își iau doza în astfel de medii. Majoritatea preferă locurile mai retrase și de-abia după aceea se manifestă în locurile amintite.

– Știi cumva din ce categorii sociale fac parte consumatorii activi de droguri?

– Din absolut toate. Atâta doar, că cei mai săraci consumă un anumit fel de droguri, iarbă sau medicamente, pe când cei mai înstăriți apelează la ecstazy, cocaină ori heroină.

– Ai avut vreodată probleme din cauza consumului de droguri?

– Cu Poliția niciodată, pentru că știu să mă feresc. În schimb, cu șefii mei, care întâmplător au aflat de obiceiul meu, am avut ceva pro-bleme. Datorită faptului că mai am pierderi răzlețe de memorie, am fost amenințat cu concedierea, dacă nu mă las de fumat „iarbă". Deocamdată, doar am redus numărul jointurilor, dar nu mă simt în stare să renunț cu totul.

– Majoritatea tinerilor de vârsta ta au o prietenă. Tu cum stai la acest capitol?

– Să știți că drogul m-a schimbat total în această privință. Cu timpul mi-am pierdut interesul pentru sexul opus, văd altfel lucrurile decât înainte. Am trăit și eu o mare dezamăgire în dragoste și cu toate acestea spun cu mâna pe inimă că din toate drogurile pe care le-am încercat, cel mai puternic este iubirea. Poate de aceea, încă nu sunt pregătit să mai apelez din nou la el.

– În schimb, cu „iarba" te descurci foarte bine...

– Să știți că în țările occidentale, consumul de „iarbă" e legalizat. În Olanda, spre exemplu, se fac concursuri anuale de culturi de canabis ori marijuana. Trebuie să se înțeleagă faptul că „iarba" nu provoacă dependență decât într-o foarte mică măsură. Mai repede devii dependent de alcool sau tutun. Păcatele „ierbii" ar fi pierderea progresivă a memoriei și slăbirea bruscă în greutate. Personal, am găsit în marijuana tot ce mi-am dorit de la un drog. O stare de beatitudine, la care deocamdată nu am de gând să renunț, oricare ar fi riscurile.

– Dacă ar fi să dai un sfat tinerilor din Arad...

– Fiecare face ce vrea cu viața lui, însă trebuie să fie conștient de pericole în momentul în care spune „da" drogurilor. Ar fi de preferat să reziste tentației.

❖❖❖

Concluziile acestui interviu vă lăsăm să le trageți dumneavoastră. Cert este un singur lucru. Starea insuflată de droguri este trecătoare, iar urmările cel puțin neplăcute. Lucru recunoscut și de interlocutorul nostru.

Pagină realizată de:
CĂLIN MNERIE și DACIAN TODUȚA
Foto: ONORIU FELEA

Marijuana (cannabis, gunja, iarbă, buruiană, hașiș)

Este fără îndoială cel mai popular drog de pe întreg mapamondul, fiind chiar legalizat în unele state (ex. Olanda). Consumul se face prin două forme: fumat sau ingerat. Nu s-a demonstrat niciodată că provoacă dependență sau că este mai nociv în timp decât tutunul. Este obținut din vârfurile florale ale plantelor de cânepă și consumat după un proces de uscare și tocare. Efectele diferă de la individ la individ și pot fi clasificate astfel: pe termen scurt - relaxare și confuzie, puls rapid, ochi roșii, gură uscată; pe termen lung (utilizare cronică) - oboseală, paranoia, panică, probleme respiratorii, pierderea treptată a memoriei, amețeli, sensibilitate crescută la atingere, presiune și stimuli dureroși, dilatație pupilară cu reflexe întârziate la lumină, senzație de plutire. Cea mai nocivă combinație o reprezintă cea cu băuturile alcoolice tari care neutralizează efectele psihice ale „ierbii", ducând astfel la stări de nesiguranță și violență.

Cocaina (coca, praf, fulg)

Este obținută din frunzele de Erythroxylon coca și din alte specii de Erythroxilon. Are utilizare medicală fiind folosită ca anestezic local. Ca și drog este consumată pe trei căi: injectabilă, fumată și inhalată. Efectele sunt din nou de termen scurt sau lung. În primul caz provoacă euforie, atenție crescută, stare de invincibilitate, puls rapid, scăderea poftei de mâncare, energie, pupile dilatate. La doze mari și după un consum îndelungat efectele sunt mult mai periculoase: tremurături, amețeli, ticuri musculare, comportament bizar și violent, halucinații auditive, schimbare bruscă a stării de spirit, ritm cardiac neregulat, stop respirator, crize, infarct. Combinarea cu alte droguri ca și cu alcoolul accelerează apariția acestor efecte.

Heroina („H")

Este un derivat analgezic al morfinei, fiind de patru până la opt ori mai puternică decât aceasta. Cea mai frecventă utilizare este cea injectabilă, însa se poate și inhala sau fuma. Produce dependență acută, persoana dependentă fiind greu de tratat și recidivând adesea după o vindecare aparentă. Reprezintă adesea un tip de personalitate periculoasă, asocială și chiar criminală. Efectele euforice sunt de scurtă durată și mai intense la început. Provoacă greață, vomă, constipație, gură uscată, piele iritată, încetinește pulsul până la un nivel chiar fatal, abcese, celulită, boli pulmonare și hepa-tice. Supradoza duce la comă și moarte. Combinarea cu alcool sau cu medicamente antidepresive poate produce stop respirator. În cazul injectării, folosirea acelor nesterilizate poate duce la infectări cu HIV sau hepatită.

Ecstasy

Se găsește sub formă de pastile, fiind o variantă a amfetaminelor. Produs chimic, reprezintă unul dintre drogurile noi, cu vastă răspândire în rândurile tinerilor din Vestul european și Statele Unite. Efectul a una-două pastile este de relaxare, euforie, exaltare dar și greață. Combinat cu orice fel de lichid, în special alcool și luat în cantități mai mari duce la hipotermie, afecțiuni musculare, deshidratare, scrâșnirea dinților, hipertensiune, afecțiuni vasculare și renale grave.

❖❖❖

Așadar, consumul de droguri reprezintă un pericol, deoarece provoacă în primul rând dependența. Iar efectele acesteia sunt dintre cele mai neplăcute. Tinerii tentați de consumul de droguri trebuie să fie conștienți că nu încercarea unui drog este periculoasă ci consumul cronic. Pentru a evita acest lucru trebuie să știe să spună nu, chiar și primei încercări. De asemenea, combinarea drogurilor între ele sau cu alcool poate avea urmări grave. Organismul poate fi afectat iremediabil la o vârstă fragedă. Dacă mai punem la socoteală prețurile mari ale drogurilor precum și faptul că sunt în afara legii, tabloul este complet.

Baschet masculin **„Petroliștii" au jucat o carte mare**

DINAMO - WEST PETROM ARAD 78 - 80 (47- 48)

Extraordinară luptă, aseară, la sala „Dinamo" din Capitală, într-un meci de un rar dramatism, între Dinamo și West Petrom Arad, partidă contând ca restanță din etapa XI-a a CN de baschet masculin. După cum bine se știe, fără Marjanovici în lot dar și fără Anghel, pedepsit de antrenorul Petricevici pentru încăierarea cu jucătorul sârb, arădenii porneau la drum cu un handicap. „Petroliștii" jucau așadar o carte mare, pentru că meciul cu Dinamo era deosebit de important, mai ales că cele două echipe aveau doar victorii la activ.

Și a început bătălia. În secunda 10 era 3-0 pentru „petroliști", iar în secunda 45 pivotul Drobnjak avea deja trei greșeli personale. Primul „sfert" a aparținut oaspeților, dar din păcate Burlacu, în minutul 8, avea la rândul său trei „personale". În minutul 9 scorul era 29-16 (!) pentru arădeni cu Zoran Markovici desființându-și adversarii sub panou. În doar 30 de secunde gazdele au marcat patru puncte și în prima pauză mică scorul era 29-20.

Trei minute după aceea arădenii au făcut spectacol și scorul devenea 34-20 (cea mai mare diferență din meci). Însă - din acest moment - a început cursa de urmărire. Încet, încet, dinamoștii au revenit și a fost 36-37 în minutul 16 și 44-44 cu doar 90 de secunde înainte de finalul „sfertului" doi. „Câinii roșii" au trecut chiar la cârmă, având 46-44 și 47-44. Cu două coșuri semnate Apostol și Szijarto în ultimele 15 secunde West Petrom intră în avantaj la cabine: 48-47.

„Sfertul" trei începe echilibrat dar îi aparține lui Helcioiu, care duce pe Dinamo în avantaj 55-54, în minutul 25, moment în care Dragan Petricevici a cerut time-out. Gazdele merg la patru puncte, „petroliștii" revin și fac 60-60, dar la a doua pauză mică avantajul trece de partea „alb-roșiilor", 62-60.

„Miliane, îi ți tu sârb de-al nostru, dar ți-am demonstrat că echipa poate câștiga și fără tine" - pare a spune antrenorul Petricevici.

Ultimul „sfert" e de-a dreptul infernal, nerecomandat celor cu inima slabă. Dinamo se distanțează la 68-62, arădenii nu se regăsesc și totul părea pierdut. Totuși, cu un coș de la mare distanță Vereș îi aduce pe „petroliști" din nou în joc: 68-65. West Petrom suferă o pierdere, Konakovici fiind eliminat pentru cinci greșeli personale. Dar imediat, cel mai bun dinamovist, Helcioiu părăsește terenul din aceleași motive. La doar un minut oaspeții primesc o mare lovitură, uriașul Markovici împărtășind soarta celorlalți doi jucători. Totuși cu Seleskovici renăscut din propria cenușă arădenii reușesc să revină extraordinar și în minutul 35 era 70-71. Finalul a fost dramatic: 72-71, 72-74, 74-74, 74-76, 74-78 și 78-78.

Cu 30 de secunde înainte de final Apostol ratează. Când mai erau 10 secunde dinamoviștii se precipită și aruncă mingea afară. Time-out Arad. Schemă pentru Szijarto dar acesta e faultat când mai erau 5 secunde de joc. Repunere de sub panou, tot Szijarto aruncă de trei puncte, mingea intră în coș și ... gata! Asta credeam noi. Arbitrii au văzut doar două puncte, iar masa oficială că mai sunt încă două secunde de joc. Tensiune maximă în tribune, pe bănci și în teren. Arădenii revin pe parchet după ce s-au felicitat pentru victorie. Dumnezeu a fost însă sus și dinamoviștii nici măcar nu au reușit să arunce la coș în cele două secunde rămase.

Victorie, dar ce victorie!

Dinamo: Drobnjak 10, Helcioiu 24 (3x4), Caraiani, V. Mocanu 2, Popa 12 (1x3), I. Mocanu 5, Fometescu 2, Cărutașu 14, S. Markovici 9 (1x3).

West Petrom: Vereș 17 (3x3), Szijarto 17 (2x3), Konakovici 5 (1x3), Seleskovici 10 (3x3), Burlacu 11, Apostol 2, Z. Markovici 18.

Au arbitrat în general bine: Stelian Bănică - București și Marius Udrică - Craiova.

Comisar FRB: Romeo Stănciulescu.

Din București, LEO SFÂRA

Jocurile Olimpice de iarnă

Perechea română Erika Kovacs/Maria Spirescu s-a clasat, marți, pe locul 15, cu timpul de un minut, 40 de secunde și 74 de sutimi, în proba de bob feminin două persoane, informează AFP.

Proba a foat cîștigată de americancele Jill Bakken/ Vonetta Flowers (1:37.76), în timp ce medaliile de argint și bronz le-au revenit cuplurilor germane Sandra Prokoff/ Ulrike Holzner (1:38.06) și Susi-Lisa Erdmann/Nicole Herschmann (1:38.29).

Românca Roxana Luca ocupă locul 24 după programul scurt din cadrul probei feminine de patinaj artistic. Primele trei locuri sînt ocupate de americanca Michelle Kwan, de rusoaica Irina Sluțkaia și de americanca Sasha Cohen.

În celelalte finale ale probelor olimpice disputate, marți, la Salt Lake City, s-au înregistrat următoarele rezultate:

Freestyle - sărituri masculin
Aur: Ales Valenta (Cehia)
Argint: Joe Pack (SUA)
Bronz: Alexei Grișin (Belarus)

Schi fond - 1,5 km sprint feminin
Aur: Iulia Cepalova (Rusia)
Argint: Evi Sachenbacher (Germania)
Bronz: Anita / Moen (Norvegia)

Schi fond - 1,5 km sprint masculin
Aur: Tor Arne Hetland (Norvegia)
Argint: Peter Schlickenrieder (Germania)
Bronz: Christian Zorzi (Italia)

Patinaj viteză - 1.500 m masculin
Aur: Derek Parra (SUA)
Argint: Jochem Uytdehaage (Olanda)
Bronz: Aadne Sondral (Norvegia).

PORTARUL CRISTI NEAMȚU A DECEDAT

Portarul formației Universitatea Craiova, Cristi Neamțu, a decedat, ieri dimineață, la Spitalul Central din Nicosia, au declarat pentru MEDIAFAX surse din cadrul clubului craiovean.

Cristi Neamțu, în vîrstă de 21 de ani, s-a aflat de o săptămînă în comă profundă la spitalul din Nicosia. În timpul antrenamentului de joi, Neamțu a fost lovit involuntar în față, cu piciorul, de coechipierul său Marius Șuleap, portarul suferind o fractură de mandibulă și o hemoragie cerebrală.

REZULTATE BUNE PENTRU PUGILIȘTII ARĂDENI, LA ORADEA

Cele trei cluburi arădene de box, „Silva Lazăr" Motorul, Astra Arad și Box Club Arad au participat zilele trecute la o gală amicală pentru copii, juniori și cadeți, la Oradea, organizată de Crișul din localitate. Trei din cei șase pugiliști de la B. C. Arad au reușit să iasă în evidență. Este vorba despre Ioan Menjamin (cat. 45 kg), Alexandru Grancea (cat.54kg) și Andrei Buda (cat.60kg), toți clasați pe primul loc. Pe această cale antrenorul Adolf Ivanovic dorește să mulțumească firmei „Lupul Singuratic" pentru sprijinul financiar acordat în vederea efectuării deplasării. Și boxerii de la Astra Arad s-au achitat bine de sarcinile avute. Trei dintre ei s-au dovedit a fi cei mai buni la categoriile lor de vârstă: Flavius Bia (cat. 40kg), Viorel Ristea (cat. 51kg) și Casian Datcu (cat. 45kg). De la „Silva Lazăr" Motorul, pugilistul Dumitru Gârdea a reușit să ocupe primul loc la categoria 51kg.

Să mai precizăm că în deschiderea galei, cei prezenți au putut urmări un meci demonstrativ între cele două sportive de la Astra, Ioana Martin și Helga Raksi.

A. C.

Judo **FAZA JUDEȚEANĂ A CN DE JUNIORI III**

La Sala de judo a CSȘ Gloria a avut loc, zilele trecute, etapa județeană a CN de judo, competiție rezervată, de data aceasta, juniorilor III. În urma întrecerii, s-au calificat pentru faza zonală din data de 1-3 martie a.c. ce se va desfășura la Arad, următorii judoka:

*** Fete: cat. 32 kg:** 1. Andreia Irimia (CSȘ Gloria); 2. Ana-Maria Budiu (CSȘ Gloria); 3. Mirela Teleki (CSȘ Gloria) și Mihaela Stan (CS Cimvest Petrolul); **Cat. 36 kg:** 1. Laura Velici (CSM Arad PAB România); 2. Gabriela Stan (CS Cimvest); 3. Ioana Hosu (CSȘ Gloria); **Cat. 40 kg:** 1. Ludmila Furinda (CSȘ Gloria); 2. Mariana Liskovits (CSȘ Gloria); **Cat. 48 kg:** Ana-Maria Jicmond (CSȘ Gloria); **Cat. 52 kg:** Viorela Lazăr (CSM Arad PAB România); 2. Florina Lazăr (CSM Arad PAB România); **Cat. 57 kg:** 1. Diana Drăgan (CSM Arad PAB România); 2. Edina Kazamer (CSȘ Gloria).

*** Băieți: Cat. 34 kg:** 1. Ștefan Bichișan (CSȘ Gloria); 2. Remus Lazea (CSȘ Gloria); 3. Amando Lazea (CSȘ Gloria) și Cosmin Lăzureanu (CSȘ Gloria); **Cat. 38 kg:** 1. Ionuț Botezatu (CSȘ Gloria); 2. Raul Stana (CSȘ Gloria); 3. Marius Cărbunar (CSȘ Gloria); Cat. 42 kg: 1. Daniel Lazăr (CSM Arad PAB România); 2. Claudiu Preluca (CSȘ Gloria); **Cat. 46 kg:** 1. Ciprian Bătrân (CSȘ Gloria); 2. Ciprian Furcic (CSȘ Gloria); 3. Alexandru Bogdan (CSȘ Gloria) și Iosif Bartha (CSȘ Gloria); **Cat. 50 kg:** 1. Cristian Irimia (CSȘ Gloria); 2. Alexandru Sarafoleanu (CSȘ Gloria), 3. Darius Galea (CS Cimvest) și Norbert Kazamer (CS Cimvest); **Cat. 55 kg:** 1. Mihai Cioranu (CSȘ Gloria); 2. Rareș Gava (CSȘ Gloria); 3. Robert Licker (CSM Arad PAB România); **Cat. 60 kg:** Vlad Romoșan (CSȘ Gloria); **Cat. 66 kg:** 1. Raul Cenădan (CSȘ Gloria); 2. Adam Bogdan (CSȘ Gloria); **Cat. +66 kg:** 1. Bogdan Vese-Gal (CSȘ Gloria); 2. Bogdan Pop-Conta (CSȘ Gloria); 3. Radu Bășcărau (CSȘ Gloria).

A.C.

Ieri, în meciuri amicale

FC UTA - UM TIMIȘOARA 1-1 (1-0)

Ieri după-amiază, profitând și de vremea frumoasă, peste 500 de iubitori ai fotbalului au ținut să asiste la primul „amical" al „Bătrânei Doamne", desfășurat în acest an pe stadionul UTA. Adversara de întrecere a echipei noastre a fost divizionara A, UM Timișoara, care și-a respectat promisiunea și a venit la Arad pentru acest „amical", în ciuda problemelor financiare și a scandalului dintre jucători și conducerea clubului.

Partida a fost una echilibrată, doar la capitolul ocazii clare de gol, UTA s-a impus. Au ratat pentru „alb-roșii": Kent (min. 13 - șut în bară); Mărginean (min. 37); Ianu (min. 56) și Mărginean (min. 75 - șut în bara transversală din 6 m, după o fază lucrată de Ianu).

Au marcat: Kent min. 39 (acțiune Mărginean, centrare perfectă și atacantul arădean pune doar latul din 6 m), respectiv, Săvoiu min. 53 (cu capul, la o greșeală a defensivei utiste).

Am remarcat: ● Înaintea jocului a fost ținut un moment de reculegere în memoria fostului portar al Universității Craiova, Cristi Neamțu. ● Terenul de arătat a fost ca o „masă de biliard"; ● Fostul atacant al UTA-ei, Călin Mariș, intrat în min. 82, a fost primit de tribune cu îndemnul: „Căli-gol, dă-ne un gol"; ● Cele mai multe aplauze le-a cules Gafița, intrat în min. 83, semn că suporterii UTA-ei, nu au uitat golurile decisive reușite de tânărul atacant în „alb-roșu", de la Viareggio, care au dus formația „primavera" până pe locul V la „Copa Carnevalle"; ● Prezent la tribuna oficială pentru a vedea cum i se mișcă fiul, Miroslav Giughici a spus „replica zilei" încă în minutul 1: **„Ce seamănă acest arbitru cu Frățila. Ce plinuț e. Cine îi?"** Pe față, E. Gherghel i-a răspuns: **„E cel mai bun arbitru al județului..."** Fără comentarii!

Formații: FC UTA: Huțan - Panin, Demian, Bier, Panaitescu - Luca, Todea, Ciubăncan, Mărginean - Kent, Ianu. **Au mai jucat:** Buhuș, Drida, Bilia, Rus, Ardelean, Pit, Gafița, Vezan și Zaha.

UM Timișoara: Bălici - S. Bar, Mada, Utfineanț, Roman - Goșa, Călin, Marișescu - Băban, Săvoiu, Giughici. **Au mai evoluat:** Buturugă, Cl. Balaci, C. Bar, Briciu, Nincovics, Purda și Mariș.

Au arbitrat: V. Buică - centru; M. Axente și E. Cristea - asistenți.

DANIEL SCRIDON

Electrica Timișoara - A.C.U. Arad 2-1 (2-0)

Ieri dimineață, elevii lui Marcel Coraș au mai bifat un meci amical. De data aceasta la Timișoara, unde au întâlnit divizionara C, Electrica din localitate. Gazdele s-au impus cu 2-1 (2-0), golul arădenilor fiind reușit de Blăniță, în partea a doua a jocului.

Pentru A.C.U. Arad au evoluat: Rusu - Chirilă, Varga, Oprean - Vizitiu, Folea, Aslău, Bâgu - P. Levente, C. Roșca, Pavel. Datorită unor accidentări, încă din prima repriză, Vizitiu și Pavel au fost înlocuiți cu Blăniță și Rus. După pauză, pentru „universitarii" arădeni au mai jucat: S. Roșca, Pocean, Negrilă și Izvernar.

Următorul test de verificare al celor de la A.C.U., va avea loc sâmbătă dimineață, tot la Timișoara, dar contra echipei AS Poli.

D. SCRIDON

Tricotaje Ineu - Șiriana Șiria 1-1 (0-0)

Au marcat: Boloș, respectiv Mițiți.

Tricotaje: Balint - Șerban, D. Hutu, Cristea, Jurcă, Munteanu, Goldiș, Abrudean, Georgiu, Balaci, Laza. **Au mai jucat:** Boloș, Pantea, Cimbrea.

Șiria: Acsan - Drida, Bucur, Neacșu, Danci, Arși, Alb, Bocșa, Gherga, Negrău, Burtea. **Au mai evoluat:** Dușan, Bugariu, Boicu, Nicoară, Mărcuș, Ionașcu, Mițiți.

C.M.

BB Computer

PROGRAM DE SALARII SI EVIDENTA PERSONAL
PERSAL 4.0

- ☑ *Stat de salarii*
- ☑ *Stat de salarii pentru colaborări*
- ☑ *Fise fiscale pentru transmitere electronică*

Toate în conformitate cu Ordinul M.F. Nr.1193/8 oct.1999 publicat în Monitorul Oficial nr.517/25.oct.1999

PROGRAM DE CONTABILITATE SI GESTIUNE COMERCIALA

CONTABIL 4.0

- ☑ *Gestiune*
- ☑ *Terți*
- ☑ *Trezorerie*
- ☑ *Balantă*

(C.)

S.C. PROIECT ARAD S.A.

Se convoacă

Adunarea Generală Ordinară a Acționarilor în data de **15 martie 2002, ora 12,00** în sala de ședințe a D.G.F.P. Arad (din clădirea Facultății Aurel Vlaicu - fost liceu Sanitar)

cu următoarea ordine de zi:

1. Raportul de gestiune al Consiliului de administrație privind exercițiul financiar al anului 2001.
2. Raportul Comisiei de cenzori privind gestionarea societății în anul 2001.
3. Prezentarea spre aprobare a Bilanțului contabil pe anul 2001.
3. Prezentarea spre aprobare a Bugetului de venituri și cheltuieli pentru anul 2002.
5. Diverse.

Dacă Adunarea Generală nu poate avea loc din diferite motive, la data de mai sus, aceasta se amână pentru data de 16 martie 2002, la aceeași oră și în aceeași sală, cu aceeași ordine de zi.

NOTĂ:

- Materialele ce urmează a fi prezentate în A.G.A. sunt accesibile acționarilor pentru consultație din data de 10 martie a.c., la sediul societății.

CONSILIUL DE ADMINISTRAȚIE

(9396917)

S.C. ACTIV GROUP S.R.L.

Lichidator al SC AGROINDUSTRIALA ȘAGU SA, cu sediul în Arad, localitatea Șagu FN, anunță vânzarea conform Legii 64/1995 prin licitație publică deschisă, cu strigare a următoarelor bunuri aparținând societății debitoare:

- **combină John Deere** la preț de **1.280.000.000** lei
- **combină New Holland TX-66** la preț de **2.890.000.000** lei
- **tractor U 650** la preț de **32.000.000** lei
- **tractor TIH** la preț de **15.000.000** lei
- **combine E 281** cu prețuri între **15.000.000-20.000.000** lei
- **semănătoare păioase SUP 800** la prețul de **20.000.000** lei
- **cultivatoare combinatoare** cu prețuri între **10.000.000-12.000.000** lei
- **grape** la prețul de **18.000.000** lei
- **mașini Ma6** cu prețuri între **8.000.000-12.000.000** lei
- **agregat de tăvălugit cu organe** la prețul de**10.000.000** lei
- **aparate de stropit** cu prețuri între **25.000.000-31.000.000** lei
- **mașini de împrăștiat îngrășăminte** cu prețuri între **12.000.000-15.000.000** lei
- **autobenă R 10215** la preț de **50.000.000** lei
- **remorci cisterne 3,6** cu prețuri între **20.000.000-50.000.000** lei
- **remorci RM 13** la preț de **40.000.000** lei
- **remorci RBA** cu prețuri între **15.000.000-20.000.000** lei
- **remorcă transport persoane** la prețul de **10.000.000** lei
- **mașini tratat semințe** la prețul de **3.000.000** lei
- **bazine combustibil** cu prețuri între **3.000.000-3.800.000** lei
- **pompă submersibilă** la prețul de **2.000.000** lei
- **aeroterme electrice** cu prețuri între **5.000.000-7.000.000** lei
- **stații Motorola** cu prețuri între **4.000.000-6.000.000** lei
- **prese de struguri** la prețul de **1.500.000** lei
- **mobilier divers**

La prețurile menționate în listă se adaugă TVA-ul. Bunurile pot fi văzute la sediul SC " AGROINDUSTRIALA ȘAGU" SA și la Ferma 11 Mănăștur

Regulamentul de organizare a licitației, lista completă cuprinzând bunurile scoase la licitație și prețul de pornire al acestora pot fi consultate la sediul societății debitoare și la sediul SC " ACTIV GROUP " SRL, P-ța Avram Iancu, nr.10, ap.3. **Licitația** va avea loc în data de **22.02.2002**, începând cu ora **12.00**, la Ferma 11 Mănăștur și va continua la sediul SC "AGROINDUSTRIALA ȘAGU" SA. Licitațiile se vor relua în fiecare zi de vineri a săptămânii, la ora 12.00. **Taxa** de participare la licitație nerambursabilă, este de **100.000 lei/participant. Garanția** pentru înscrierea la licitație esta de **10%** din valoarea de pornire a fiecărui bun. Înscrierile, achitarea taxei de participare și achitarea garanției de participare la licitație se pot face înainte de începerea licitației. Relații la SC "AGROINDUSTRIALA ȘAGU" SA, dna. **Jurcă Florica** tel. 057/418.044 sau SC " ACTIV GROUP " SRL tel. 057/214.821, 094/697.814 dl. **Biriș Ioan.** (C.A.)

Penitenciarul Arad

intenționează să achiziționeze **prin procedura - „Cerere de ofertă" următoarele produse și servicii**

după cum urmează:

- Cartofi cod CPSA 0113.10
- Tărâțe cod CPSA 1561.50
- Îngrășăminte azotoase (2415.30), îngrășăminte compuse și complexe (2415.80), insecticide (2420.11).
- Servicii de întreținere și reparații mașini agricole (2932.92)
- Semințe legume (0115.19)

Documentele pentru achiziție se pot procura de la Penitenciarul Arad, str. Eftimie Murgu, nr. 5-7, Arad începând cu data de 27.02.2002.

Costul documentației este de 100.000 lei.

Data limită pentru depunerea ofertelor este 07.03.2002, ora 10,00 la sediul unității.

Data, ora și locul deschiderii ofertelor 07.03.2002, ora 11,00 la sediul unității. (c.b.)

Firma TKS Romania SRL

cu sediul în Arad, Bulevardul Decebal nr. 2

angajează: arhitect sau inginer constructor.

Condiții minime:

- ▼ cunoașterea limbii germane, scris și citit
- ▼ vârsta maximum 35 de ani
- ▼ experiență profesională de minimum trei ani

Persoanele interesate sunt rugate să depună curriculum vitae împreună cu scrisoarea de intenție la sediul firmei noastre sau să le trimită prin Fax la numărul: 057/214787, în atenția D-rei Cristina Draica. (2360819)

Agenție de publicitate **angajează**

REFERENT SERVICIU COMERCIAL

Condiții:

cunoștințe de operare PC (WORD,EXCEL,internet)
cunoștințe de contabilitate primară
vârsta maximă 35 ani

constituie avantaj:

experiență în domeniu, studii superioare, permis conducere auto, limbi străine internaționale

CV-urile se depun zilnic la adresa **B-dul Revoluției nr.83 ap.5** (lângă ACR)
infomații la telefon 057/214.663 sau 214.662

Doriți să aveți o siguranță împotriva incendiilor corespunzătoare? Doriți să aveți liniște 5 ani?

Apelați la „ANTIPYR®"

lider în domeniul p.s.i.

LA NOI

- ◆ **SE VERIFICĂ** și încarcă stingătoare de toate tipurile; garanție: 1-5 ani;
- ◆ **SE GĂSESC stingătoare** cu valabilitate 5 ani;
- ◆ **SE VINDE furtun p.s.i.** din import și alte accesorii;
- ◆ **GĂSIȚI FIȘE** pentru instruirea personalului angajat, afișe p.s.i.;
- ◆ **GĂSIȚI hidranți** interiori și exteriori, instalații de stingere complete; ◆ **GĂSIȚI echipament de protecție** pe linie p.s.i.;
- ◆ **SE ÎNTOCMESC** documentații pentru avizare și autorizare p.s.i.;
- ◆ **SE EXECUTĂ** instruirea personalului pe locul de muncă și alte servicii

Transportul este gratuit!!!

Tot al 10-lea stingător încărcat gratuit!!!

Importante reduceri pentru clienții cu contract!!!

SUNATI LA 057/280.908!

Adresa noastră este Arad, str. Gh. Doja, nr. 136.

(c.b.)

Taxi TURBO DIESEL

NON STOP

ORICÂND ȘI ORIUNDE
transport marfă
transport persoane și comisioane
Telefon: 284444;
091/585651; 094/977203.

(c.b.)

S.C. ADONISINODA S.R.L.

Vă oferă o gamă largă de produse:

- Materiale de construcții (ciment, var, ipsos, BCA, cărămidi normale
- Oțel beton Ø 6, 8, 10 și striat P.C. Ø 12, 14, 16, 18
- Tv. Ng. deșeu, de 1", 1½", 2", 2½" (10.500 lei/kg.)
- Toată gama de țevi și profile
- Gresie și faianță, obiecte sanitare (diverse modele și culori)
- Instalații electrice, sanitare și gaz, accesorii
- Vopsele, Grunduri, diluanți
- Binale (uși, ferestre - toată gama)
- Țeavă izolată pentru gaz 1", 2", 3", 4"
- Etc.

Pentru comenzi mari, transport gratuit la domiciliul clientului.

De asemenea EXECUTĂM lucrări de construcții civile și industriale, renovări, izolații, (tot felul), confecții metalice, etc.

VĂ AȘTEPTĂM ZILNIC ÎNTRE ORELE 8-17, SÂMBĂTA 8-12
STR. SCĂRIȘOAREI NR.78, TEL:057/275 823; TEL/FAX: 057/289 846

(C.A.)

AGENȚII DE PUBLICITATE

SEBIȘ
Primăria orașului Sebiș
◆ Agent publicitar **Ciolea Mirela**
◆ Program 8,00 - 15,00
◆ Telefon 310.303

LIPOVA
S.C. ELCOTRANS S.R.L. Lipova
◆ Str. Bălcescu Nr. 16,
◆ Telefon 561.426 sau Fax 563.091
◆ program 7,30-15,30

INEU
Primăria orașului Ineu
◆ agent publicitar **Carmen Țole**
◆ program 8,00 - 15,00
◆ Telefon 092-846765

NĂDLAC
„GYURIAN"
◆ agent publicitar **Gyurian Bohuslav**
◆ str. Griviței Nr.76
◆ program 8,00 - 20,00

CHIȘINEU CRIȘ
Primăria orașului Chișineu Criș
◆ Agent publicitar **Mihaela Brândaș**
◆ Program 8,00 - 15,00
◆ Telefon 520.098

SÂNTANA
Bibliotecă
◆ Agent publicitar **Al. Victoria**
◆ Program: 8,00 - 15,00
◆ Telefon: 462471

GURAHONȚ
Primăria orașului Gurahonț
◆ Gelu Ranoiu, nr. 18, Telefon 316.070
◆ Agent publicitar **Alexandru Herlău**
◆ Program: 9,00 - 15,00

PÂNCOTA
S.C. ELIDOR
◆ Str. T. Vladimirescu, nr. 34
◆ Agent publicitar **Cristina Mihăicuța**
◆ Program: 8,00 - 15,00
◆ Telefon: 466.213

CURTICI
◆ Str. Vasile Goldiș nr. 1 (Magazinul HOBBYLAND)
◆ Program: 9,00 - 18,00

SĂVÂRȘIN
Magazinul alimentar Mixt „HANS AUTO"
◆ Str. A. Iancu Nr. 411
◆ Telefon: 557.339

SOMOȘCHEȘ
◆ Agent publicitar înv. **Ioan Nagy**
◆ Telefon: 328.093, 090.164.917

ȘIRIA
La cafana lu Lae (fostul cinematograf)
◆ Agent publicitar **Ciobanu Carmen**
◆ Orar 7 - 24

VÂRFURILE- MĂGULICEA
◆ Agent publicitar **Sida Voicu**
◆ Telefon 318442

ANUNȚURILE se primesc în regim de urgență și pot să apară în ziarul „ADEVĂRUL" de a doua zi.
Informații telefon **280.904.**

Super prețuri la Goldstern

3+3 luni fără abonament! plus un cadou surpriză!

83.000 lei* Nokia 51XX

3 luni oferite de Cosmorom (7, 11,12) + 3 luni oferite de Goldstern (8, 9,10)

45$* Nokia 3310

Cu abonament Cosmorom Plus 25. 25 minute gratuite + 25 minute gratuite/lunã, timp de 6 luni!

* Nu include T.V.A.

ARAD
Bulevardul Revoluției 35;
Tel: 057 / 270.890

Piața Spitalului, bl. 1C;
Tel: 057 / 252.001

Goldstern. apropie-te

(2360799)

MINISTERUL FINANȚELOR PUBLICE

DIRECȚIA GENERALĂ A FINANȚELOR PUBLICE ARAD

ÎN ATENȚIA PERSOANELOR JURIDICE FĂRĂ SCOP LUCRATIV

Începând cu data de **20.02.2002** **se vor distribui formularele situațiilor financiare anuale** *(bilanț contabil) pe anul 2001 și normele metodologice de întocmire a acestora nr. 460041/10.01.2002 pentru persoanele juridice fără scop lucrativ.*

COSTUL unui set este de 15.000 lei.

DISTRIBUIREA se va face pe baza codului fiscal în xerocopie, între orele 9,00-15,00 după cum urmează:

- pentru persoanele juridice cu sediul în mun. Arad la sediul D.G.F.P. a jud. ARAD Bd. Revoluției nr. 79 (subsol).
- pentru persoanele juridice arondate Administrațiilor Financiare orășenești și comunale, la sediul Administrațiilor Financiare.

Termen limită de depunere: 1 martie 2002.

Depunerea situațiilor financiare anuale se va face la organul fiscal la care este arondată persoana juridică.

Nerespectarea termenului constituie contravenție și se sancționează conform art. 39 din Legea contabilității nr. 82/1991, republicată, modificată și completată prin O.G. nr. 61/2001.

Dir. gen. GAVRIL CHIȘ

(2360800)

România
Birou Executor Judecătoresc

Dosar Execuțional nr. 5/2001

În data de 26.02.2002 ora, 11,30, **se vinde la licitație publică averea debitorului S. C. „Filadelfia Eben-Ezer" SRL - Lipova, compusă din:** gater mic 1 buc: 45.000.000 lei; circular universal manual 1 buc: 20.000.000 lei; mașină de rindeluit la grosime: 6.000.000 lei; autocamion tip R 10215, neînmatriculat: 60.000.000 lei. Licitația va avea loc în Lipova, Calea Timișoarei nr. 111.

Informații: Biroul Executor Judecătoresc: Oprea Dan - Lipova

Oficiul Juridic al Cooperativei de Credit Phoenix Arad, tel.: 253.425; 094-294.895

(9396891)

SC Expert SA

În calitate de lichidator al S.C. ALFAR S.A. - SERE Arad, în conformitate cu prevederile Legii 64/1995, republicată, VINDE LA LICITAȚIE PUBLICĂ, DESCHISĂ, CU STRIGARE, următoarele bunuri:

	Preț lei (TVA inclus)
● mașină decojit rachită	2.891.700
● malaxor lut	1.156.680
● moară măcinat pământ	2.000.000
● Transportor cu bandă	7.711.200
● Tractor U 650	40.500.000
● mașină sortat cornichon	32.400.000
● alte mijloace fixe (scule, unelte).	

Lista bunurilor scoase la vânzare, prețul de pornire și regulamentul de licitație sunt afișate la sediul societății Alfar SA, Calea Zimandului nr. 3.

Licitația va avea loc în fiecare zi de marți, ora 12.00.

Relații suplimentare Ing. Jurcovan Cornel, tel. 057-276.101

---

eta-2u ARAD angajează personal service IT.

Conditii:

- stagiu militar satisfăcut;
- experientă relevantă în domeniu;
- posesor de permis de conducere categorie B;
- cunoscător de limbă străină (engleză, germană, italiană sau franceză);

CV se depune la:
- sediul firmei
- arad@eta2u.ro
- fax.057-251838.

(C.A.)

S.C. TEBA S.A.
Arad, str. Patria nr. 14

Angajează

■ **INSPECTOR protecția muncii**

atestat de Ministerul Muncii și Solidarității Sociale

Oferim
- salarizare atractivă
- șanse mari de promovare
- posibilitatea de a lucra într-un colectiv tânăr și dinamic.

Persoanele interesate vor depune un curriculum vitae la sediul societății, str. Patria, nr.-14.

(2360809)

Știai că noi suntem aici de 4 ani !!!
puteai să ne cauți de atunci !

Arad, Brașov, Cluj Napoca, Odorheiu Secuiesc, Oradea, Sibiu, Ploiești, Timișoara, Târgu Mureș

Împrumuturi pentru imobile și alte bunuri

pe 10 ani cu comision 4% pe an,
pe 3 ani cu comision 10% pe an.

Informații: tel 057 254 399
Arad str. I.C. Brătianu, nr. 11
Program: Luni - Vineri 10⁰⁰ - 17⁰⁰

(C.A.)

Distribuitor Autorizat dialog

Abonează-te la DialogFREE

te costă numai 7$

Mitsubishi Mars

19$** +2 luni abonament gratuit***

Alcatel OTE 311

35$** +2 luni abonament gratuit***

și dacă suni la numărul 411 îți poți alege 3 numere preferate în rețeaua Dialog, cu care poți să vorbești oricând gratuit*

Mai mult, cele 180 de minute gratuite lunar, le poți utiliza și pentru convorbiri cu oricare alte numere din rețea, în timpul săptămânii între orele 8 seara și 7 dimineața și tot weekend-ul.

După epuizarea minutelor gratuite, tariful este de numai 0,05 $/min, atât pentru apelarea oricând a celor 3 numere preferate cât și pentru apelarea oricărui număr Dialog în afara orelor de vârf.

* În limita a 180 de minute lunar
Toate taxele nu includ TVA
Ore de vârf 7,00 - 20,00 de luni până vineri
În afara orelor de vârf 20,00 - 7,00 de luni până vineri și în weekend.

** Preț fără TVA
***a 4-a și a 6-a lună

Prin noi comunici ușor!

ARAD
Mag. ZIRIDAVA, parter
tel.: 057-212262, 095-600606

ORADEA
Str.Avram Iancu Nr 5
tel.:059-436168, 095-317615

(C.A.)

ECONOMIE INVESTIȚII

Se ieftinește apa caldă și căldura

Ofertă unică
14 februarie - 29 martie
economisești până la
162 Euro
la centrala **Euroline**

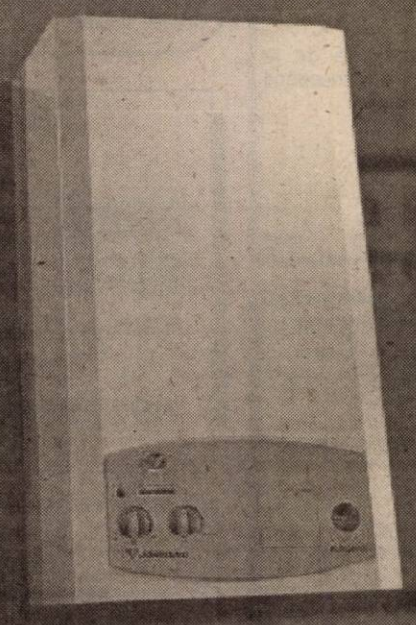

Centrale termice Junkers
Căldură pentru o viață

Tocmai când îți spuneai că nu mai știi cum sună o veste bună, Euroline îți oferă cel mai bun preț al anului. Între **14 februarie** și **29 martie** poți să economisești până la **162 Euro** achiziționând pachetul ce conține o centrală Euroline și placa de racorduri. Pentru că sunt și momente în care confortul nu costă.

Distribuitor autorizat BOSCH
INSTAL IMPEX SRL
2900 ARAD - ROMÂNIA
STR. ANDREI ȘAGUNA 29
Tel./Fax: 057/211 292; 213 172
E-mail: instal@arad.ro

JUNKERS
Grupul Bosch

ANIVERSĂRI

La ceas aniversar, îi dorim ilustrului medic veterinar **dr. MIRCEA GUIU** ani mulți și deplină sănătate. Profesor Septimius și Mircea Păcurariu, profesor Ion Mureșan.

„LA MULȚI ANI" pentru **ONIȚA ELENA.** Cu dragoste, soțul, nepoata NATALIA, fiica, ginerele și soacra. (4839)

MATRIMONIALE

AGENȚIE GERMANĂ caută persoane în vederea CĂSĂTORIEI. Telefon 264908; 286960 și 233047, orele 17-22. (3700)

TÂNĂRĂ SEXY, ATRĂGĂTOARE, te aștept la domiciliul meu. Telefon 091.778.190. (4753)

Tânără sexy, atrăgătoare, ofer clipe de neuitat, domnilor generoși. Telefon 090.687.228. (5063)

NEW! Tânără sexy, provocatoare, te aștept la mine. Telefon 094 160 682. (5151)

VÂNZĂRI APARTAMENTE O CAMERĂ

Vând garsonieră confort I, contorizată, mochetă, gresie-faianță, mobilă bucătărie, balcon închis, telefon, satelit, etaj III, Micălaca, str. Beiuș, preț 5.000 $ negociabil. Telefon 090.470.195. (4722)

Vând urgent garsonieră cf. III, zona Fortuna, bl. A10-1, preț foarte bun. Telefon 216204, orele 16-21. (4801)

Vând apartament o cameră, Micălaca 500, et. I, balcon închis, contorizat. Informații telefon 267278, 095 841 144. (4820)

Vând garsonieră confort III, et. III, mobilă, faianță, gresie, satelit, cablu, telefon. Telefon 094.791.107. (4900)

Vând apartament 1 cameră, parter, balcon închis, zona Vlaicu. Telefon 210555. (4870)

Vând apartament 1 cameră, parchet, contorizat, Vlaicu, 5.000 USD. Telefon 270856. (4791)

Vând garsonieră cf. III, Vlaicu, bl. A10/1A, ap. 10. Telefon 093 914 452. (4810)

Vând apartament 1 cameră, încălzire pe gaz și alte îmbunătățiri în Vladimirescu. Informații telefon 514516, între orele 19-22 și telefon 282351, în cursul zilei. (5113)

VÂNZĂRI APARTAMENTE DOUĂ CAMERE

Vând apartament 2 camere, et. I, semidecomandat, zona 300, pe Malul Mureșului. Informații telefon 466213.

Vând apartament 2 camere, îmbunătățiri, etaj I, Alfa. Telefon 095.812.073. (4185)

Vând apartament 2 camere, bl. 4, Banu Mărăcine. Telefon 270164, după ora 15. (4834)

Vând apartament central, 2 camere, tot confortul, 25.000$. Telefon 090 452 205. (4668)

Vând apartament 2 camere, la casă, bucătărie 6/4, baie, gresie, faianță, parchet, telefon, satelit, garaj, pivniță (bun privatizare), 15.500 $, str. Iuliu Maniu, nr. 52 (Podgoria). (4761)

Vând apartament 2 camere, Micălaca. Telefon 266355. (4815)

Vând apartament 2 camere parter, toate îmbunătățiriile, str. 6 Vânători. Telefon 233243, orele 15-22. (4441)

Vând apartament 2 camere decomandat, spațios, 2 balcoane, bloc nou, Bd. Revoluției, 9.500 USD, Telefon 213113; 094.559.201. (4655)

Vând apartament 2 camere parter, contorizat, Vlaicu, Făt-Frumos. Telefon 274115. (4442)

Vând apartament 2 camere, Micălaca 300, 10.000 USD. Telefon 213113, 094 559 201. (4655)

Vând urgent apartament 2 camere, complet mobilat + garaj. Telefon 259520 sau 212555. (4774)

Vând 2 camere, ultracentral, îmbunătățiri, 10.000 USD. Telefon 253364, 092 257 409. (4791)

Vând apartament 2 camere cu dependințe, 75 mp, ultracentral (zona Ziridava), et. I, balcon. Telefon 094.784.443. (4866)

Vând apartament central, 2 camere și dependințe, încălzire gaz. Telefon 283934. (4790)

Vând apartament 2 camere în Pâncota. Telefon 093.065.388. (4982)

Vând apartament 2 camere, decomandate, Podgoria. Telefon 274024, după-masa; 094.546.579. (4735)

Ocazie! Vând apartament 2 camere, îmbunătățiri, 3.500 $, în localitatea Ineu. Telefon 512237; 095.314.404. (9646696)

Vând apartament 2 camere, Micălaca, bl. 304. Informații telefon 095.878.793. (5088)

Vând apartament 2 camere, Podgoria, et. I, 17.000 USD, negociabil. telefon 237951, orele 17-20. (5125)

VÂNZĂRI APARTAMENTE TREI CAMERE

Vând apartament 3 camere, central, în Nădlac, Piața Unirii, bl. A7, sc. C, ap. 2. Telefon 057-473027 sau 092.572.390. (5927547)

Vând apartament 3 camere, ultraîmbunătățit, încălzire proprie gaz. Telefon 092.397.414, 259684. (4973)

Vând apartament 3 camere, zona Miorița. Telefon 093.027.688. (4986)

Vând urgent apartament 3 camere, et. I, 133 mp, str. Eminescu nr. 5, fără îmbunătățiri, preț avantajos. Telefon 096.323.483. (5061)

Vând apartament 3 camere, îmbunătățit, bl. 73/A, ap. 2, et. I, Alfa, preț negociabil. Telefon 277830, după ora 16. (5073)

Vând apartament Samantha 3 camere, et. 9, urcător, preț negociabil 16.500 $. Telefon 093.346.529. (5040)

VÂNZĂRI APARTAMENTE 4-5 CAMERE

Vând apartament 5 camere, Praporgescu. Telefon 093.506.150. (4649)

Vând 5 camere, ultracentral, zonă istorică, renovat integral, 45.000 USD. Telefon 270856; 092.257.409. (4791)

Vând apartament 4 camere, cu îmbunătățiri și garaj metalic, str. Miorița. Telefon 279993. (4829)

VÂNZĂRI CASE

Vând casă în Pâncota. Informații telefon 281228. (3590)

Vând casă în Șofronea nr. 400, 3 camere, antreu, bucătărie, cămară alimente, gaz, grădină 15 arii și multe anexe. (4529)

Vând casă localitatea Pesac nr. 300, județul Timiș, strada principală, 4 camere și anexe, preț negociabil. Telefon 057-263045, 057-411290, după ora 16. (4537)

Ocazie! Vând parter vilă, 4 camere, plus dependințe, gaz, calorifere, parchet, zonă excelentă, asfaltată, Vlaicu, 12.900 USD. Telefon 092.569.883. (4678)

Vând construcție tip vilă, neterminată, cu teren concesionat 1.600 mp, zona Gai. Telefon 212351, 090 510 946. (4634)

Vând (schimb) casă, 2800 mp, plus 3 ha pământ în comuna Mișca. Telefon 092.295.703; 279481. (4591)

Vând (schimb) casă Semlac, grădină mare, 5.000 DM. Telefon 338468. (4823)

Vând casă Săvârșin, pe Valea Troașului, cu teren, fântână, pomi fructiferi, preț negociabil. Telefon 256000, 094 928 511, 090 928 511, 090 069 907. (4830)

Vând apartament, et. I, la casă, central, 190 mp, încălzire proprie pe gaz, posibilități de mansardare și extindere, garaj. Nu este cumpărat în baza Legii 112, str. Bariției nr. 15. Telefon 092 298 298. (f. 2360795)

Vând casă, str. Prunului 76, suprafața 720 mp, trifazic, apă, gaz stradal, intabulare imediată. Informații telefon 231998, str. Prunului nr. 99. (4842)

Vând casă în Aradul Nou, 3 camere, bucătărie, baie, 2 holuri mari, gresie, faianță, încălzire centrală, cablu, telefon, beci, cămară, curte mare betonată, cu vie, grădină mare, pomi fructiferi, cotețe porci, găini și iepuri, preț 17.500 USD, negociabil, casa cumpărată cu Legea 112 sau schimb cu 2 camere bloc + diferență. Informații telefon 057-286346, 092 979 781. (4841)

Vând casă în Vladimirescu, str. Vasile Roaită nr. 30, 4 camere, renovată complet. Telefon 094 565 703. (4854)

Vând 2 case în comuna Macea, la nr. 273 și 982, cu 3 camere, bucătărie, baie + anexe și 1.440 mp, preț 10.000 $, negociabil. Telefon 536290, Macea nr. 273. (4858)

Vând urgent casă mare (2 apartamente a 3 camere) anexe și grădină mare, gaz, multiple îmbunătățiri, zona Pârneava, preț 65.000 $, negociabil. Informații telefon 057-210660 sau 092.999.388. (4887)

Vând casă tip Samantha, toate condițiile, preț 35.000 $ negociabil. Telefon 276098; 288367; 092.928.615. (4917)

Vând casă, str. Pădurii, 3 camere, bucătărie, baie, canalizare, gaz la stradă, front stradal 18 m. Telefon 281620; 368060. (4921)

Vând urgent casă Chișineu Criș, str. G. Coșbuc, nr. 40. Telefon 520202; 095.401.218. (9646642)

Vând casă, str. Pădurii, teren 512 mp. Telefon 282782, 091 477 552. (4093)

Vând casă mobilată și aranjată ultramodern, în Grădiște, principală, str. P. Rareș 101, 800 mp, bună privatizare, cu tot cu mobilă și aparatură, 55.000 $. Telefon 213353. (3865)

Ziarul „Adevărul" angajează

VÂNZĂTORI STRADALI

Câștiguri tentante

Informații: Redacția „Adevărul" B-dul Revoluției 81, cam. 13, între orele 8,00 - 14,00

Vând casă cu două apartamente și multiple anexe în curte (carmangerie în funcțiune) în Arad str. Vârful cu Dor, preț informativ 75.000 Euro. Telefon 057-282.811; 092.344.714, între orele 8-14. (4582)

Vând casă în comuna Sântana, județul Arad. Telefon 462412; 092.238.350. (4703)

Vând casă din cărămidă, stare bună, 3 camere, baie, bucătărie, anexe, grădină, loc neinundabil, str. Ulmului, 18.000 USD. Telefon 213113; 094.559.201. (4655)

Vând casă pe str. Andrei Mureșanu, ideal privatizare (cabinet). Telefon 092 654 645. (4831)

Vând urgent casă, tot confortul. Telefon 289910, vizibilă zilnic. (4773)

Vând casă Păuliș nr. 515, 5 camere, baie, încălzire, grădină, pomi. Telefon 388232. (4978)

Vând casă mare, centru Șimand. Telefon 259736. (4799)

Vând casă în Curtici, grădină mare (lângă gară), str. Romanilor nr. 9. Informații telefon 464054. (4991)

Vând urgent casă nouă în Vârfurile, 4 camere. Informații telefon 318482. (9647259)

Vând casă în Gai, pe DN 7 centură, în zona industrială, 2 camere, bucătărie, hol, anexe, 1554 mp, apă, gaz stradal, 15.000 USD, negociabil. Telefon 280402, 276335; 090.880.150. (5000)

Vând casă, tot confortul, cu numai 368.309.746 lei, str. O. Băncilă nr. 20. Telefon 282837. (5032)

Ocazie! Vând casă cărămidă, 4 camere parchetate, anexe, grădină, Săntana, preț 8.000 $, negociabil. Telefon 095.970.201. (0229193)

Vând casă în Nădab, central, Mărășești 71. Telefon 27.10.26; 094.533.243. (5080)

Vând gheretă Piața Miorița + SRL, multiple activități. Telefon 094 927 703. (5144)

VÂNZĂRI TERENURI

Vând teren ideal investiții, zona centură-sere. Telefon 095.365.755; 235171. (4557)

Vând teren arabil Șofronea. Telefon 416103. (4818)

Vând foarte urgent, 4DM/mp, negociabil, teren 11.000 mp, șoseaua centură Oradea-Curtici. Telefon 095.845.586. (4879)

VÂNZĂRI AUTO

Vând Dacia Breck, vișinie, servodirecție, an 1996. Telefon 091 235 328. (4652)

Vând tractor D.T. 100. Telefon 512719, după ora 20. (4158)

UTIL! Vând ANVELOPE de autoturism - 250.000 lei, ARO - 350.000 lei, camion - 750.000 lei. Telefon 259339, 094.706.321. (3582)

Vindem PIESE ARO, prețuri avantajoase, str. Bogdan Voievod nr. 34, lângă Fabrica nouă de zahăr, zilnic, orele 8-20. Telefon 274297. (4348)

Vând Dacia 1310 breck, an 1987, CIV, numere noi, stare bună. Telefon 094.254.225.

Vând Opel Kadett Combi 1,3 benzină, 1990, 1000 $ negociabil. Telefon 092.440.508. (4730)

Vând Dacia 1310, an 1989, stare foarte bună, 1.050 USD, negociabil. Telefon 091 933 917. (4660)

Vând buldozer 650, cu lamă și scarificator, stare bună. Telefon 094 635 400. (4772)

Vând Lada 1500, 550 Eu, stare bună. Telefon 094 604 016, 212642. (4793)

Vând Audi 80 CC 1,6D, persoană fizică 2.000 $, negociabil. Telefon 218317, 095 646 497. (4789)

Vând Opel Astra Caravan, an 1996, motor 1,4 benzină; Opel Astra an 1993, motor 1,6 benzină, recent înmatriculate. Telefon 094 855 473. (4813)

Vând Dacia 1300 standard an 1975, perfectă stare de funcționare, preț 15.000.000 lei. Telefon 216217; 095.303.200. (4953)

Vând Dacia 1300, CIV, VT 2003, 1.250 DM, negociabil. Telefon 095 974 892. (4844)

Vând mașină Mercedes Cobra, stare perfectă de funcționare. Informații telefon 094 621 354. (9639492)

Vând rulotă Caravan Tabbert cu toate îmbunătățirile, aragaz, frigider, sistem de încălzire pe gaz, mobilată și Mercedes 280 SE, înmatriculat, stare excepțională. Telefon 094 149 737, 090 699 996. (4849)

Vând Opel Senator 2,8 automatic, preț 2.500 $ negociabil. Telefon 093.253.651. (4267)

Vând autodubă IVECO 3,5 tone, preț 3.000 $ negociabil. Telefon 093.253.651. (4267)

Vând Dacia 1310, fabricație 1985, CIV, talon nou, VT, preț 750 USD, negociabil și vând Dacia 1300, fabricație 1976, numere noi, preț 400 USD, negociabil. Telefon 090.513.968 sau 094.144.416. (4835)

Vând anvelope LKW (camion) folosite și reșapate; ofer garanție. Telefon 278790; 094.174.350. (4913)

Vând autoturism Dacia papuc, an fabricație 1998. Telefon 214491; 090.800.195. (4924)

Vând Renault 21 Nevada 90, benzină + GP2, închidere centralizată, geamuri electrice, 5.700 DM negociabil. Telefon 091.145.056. (4941)

Vând urgent Volskwagen Transporter lung, 1992, 8+1 locuri, avantajos. Telefon 057 - 246182; 094.645.923. (4972)

Vând cauciucuri camion, microbuze, mașini, jenți aluminiu. Telefon 279582. (4204)

Vând autoutilitară Volkswagen Transporter, 1982, benzină, Arad, str. Hunedoarei nr. 52. (3590)

Vând Renault 21 Nevada Diesel, an fabricație 1989. Telefon 094.577.919. (4442)

Vând VW Passat Combi Diesel, 1.600 cmc, an 1986, cu nr. Germania, stare foarte bună. Telefon 090 025 895. (9646637)

Vând Mercedes Cobra 200, fabricație 1981, recent înmatriculat prin recarosare, stare foarte bună. Telefon 091.200.811.

Vând piese BUS VOLKSWAGEN TRANSPORTER, 1989; caroserie (elemente caroserie), 4 cauciucuri 185/14C. Telefon 092.505.866. (4939)

Vând ARO 320 neînmatriculat, stare de funcționare și șasiu ARO 320 nou cu factură. Informații telefon 095.634.508. (9639495)

Vând Opel Omega, an 1998. Telefon 092.251.555. (4989)

Vând Renault 19 Chamade, an 1989, înscris persoană fizică, numere noi. Telefon 231989. (5018)

Vând Ford Sierra Berlină, an 1987 1,8 benzină. Telefon 095.357.565. (5065)

Vând tractor U-650 în stare funcționare. Telefon 562497. (9396195)

Vând microbus VW benzină, localitatea Covăsânț. Telefon 385248. (5047)

Vând IMS motor ARO. Informații localitatea Răpsig nr. 240, familia Ardelean. (0229962)

Vând Dacia 1310 TLX, an 1989, CIV, VT 2003. Telefon 095.878.793. (5088)

Vând Dacia 1300, fabricație 1982, CIV, stare bună, unic proprietar. Telefon 09001400; 093.308.030. (5102)

Vând VW Golf II, 1987, 4+1 uși, înmatriculat din 1998 pe asociație non profit, motor necesită reparație, preț foarte bun. Telefon 095.654.393. (5105)

Vând autoturism Renault 25 Diesel, proprietate personală. Informații telefon 091.793.006. (5110)

Vând Opel Corsa, fabricație 2001, înmatriculat, 14.900 km, benzină, 1.000cmc. Telefon 094 919 756, 092 344 865. (5132)

Vând plug, 2 trupițe, semănătoare păioase pentru tractor de 15-20-25 CP sau viticol. Telefon 385127. (4855)

Vând VW Golf 2 TD, an fabricație 1988 sau cumpăr talon, preț 1.200 Eu, negociabil. Telefon 090 762-297. (9647260)

Vând semiremorci basculante și cu prelată, noi, leasing. Telefon 092 294 646. (f. 2360817)

VÂNZĂRI ELECTRO

Vând Nokia 6110, stare bună, 70 USD. Telefon 094 618 084.

Vindem: VITRINE frigorifice, CAMERE frigorifice, AGREGATE frigorifice, DULAPURI frigorifice, CONDENSATOARE, VAPORIZATOARE; panouri frigorifice - termoizolante; garanție. Telefon 281384, orele 8-18. (4532)

Ocazie! Avem cele mai mici prețuri la TV COLOR, VIDEO, MAȘINI de SPĂLAT, FRIGIDERE, COMBINE FRIGORIFICE, LĂZI FRIGORIFICE, CONGELATOARE, ASPIRATOARE. Sunați la telefon 259339 sau 094.706.321 și convingeți-vă. (3582)

Stop! Stoc foarte mare de TV COLOR, MAȘINI DE SPĂLAT, FRIGIDERE, COMBINE FRIGORIFICE, ASPIRATOARE, în LIPOVA, foarte ieftin și cu garanție. Telefon 057 - 563027, 094.706.321. (3582)

Vând CASE MARCAT FISCALE, CÂNTARE și PLATFORME ELECTRONICE, NUMĂRĂTOARE de BANI. Telefon 282829; 272727. (32113)

Vând TV color, cele mai mici prețuri, garanție 6 luni. Telefon 057-287404. (4650)

Vând televizoare color, diferite diagonale, teletext, garanție. Telefon 338090, Arad. (4690)

Vând mașini de spălat automate, televizoare color, diferite modele, garanție. Telefon 251392. (4691)

Vând CASE MARCAT FISCALE, CÂNTARE ELECTRONICE și CONSUMABILE. Telefon 281188; 211211. (c.96)

Vând mașină spălat automată, televizor color, cuptor microunde, videorecorder. Telefon 214786. (4689)

Vând TV color diagonala 36-66; mașini automate; combine; lăzi și congelatoare frig. Telefon 274600 sau 241355. (4758)

Vând COMPUTER PENTIUM I, 166 MHz, 32 RAM, HD 1,4, CD ROM, monitor 14' SVGA, tastatură, mouse, 159 $. Telefon 280260.

Vindem COMPUTER PENTIUM I, 133 MHz, 32 RAM, HD 1,2 CD ROM, monitor 14' SVGA, tastatură, mouse, 136$. Telefon 280260.

Vând videoproiector cu ecran 3/4 m, 11.500 DM. Telefon 232943. (4528)

Vând case marcat fiscale, sisteme supraveghere video, instalații satelit. Telefon 284900. (4193)

Vând Pentium 166 CD-ROM, super color, 4.700.000 lei, garanție. Telefon 252860. (4750)

Vând televizoare color, diferite modele, telecomandă, garanție. telefon 219365, 093 380 028. (4847)

Vând congelator vertical cu vitrină; congelator tip ladă; agregate frig, compresoare, motoare; evaporatoare; cameră frig. Telefon 093.253.651. (4267)

VÂNZĂRI DIVERSE

Vând boltari, zgură, beton, pavele. Telefon 095.634.885; 092.621.600; (3579)

(Continuare în pagina 14)

(Urmare din pagina 13)

Vând ȚIGLĂ MARSILIA, portugheză, fabricație Sighișoara, 7.800 lei/ buc; BLOCURI CERAMICE 290/240/138, 11.000 lei/kg; OȚEL BETON 9.500 lei/ kg, DEȘEURI MARMORĂ, PRAF MARMORĂ, MOZAIC, 1.000 lei/ kg. Telefon 057-531498, 093 129 182, 093 817 690, localitatea Mâsca nr. 33. (4762)

Vând convenabil cuptor microunde, mașină cusut Veronica, ambalaj bere. Telefon 368923, 093 002 538. (4825)

Vând Ciobănesc German, mascul 11 luni, pedigree, adus din Ungaria, părinți campioni. Telefon 253575; 253366; 093.599.169. (5014)

Vând DVD Panasonic R.636 (CD, VC D, DVD, MP3, Karaoke) pentru local; vând kimono-uri Kung-fu, tricouri Kung-fu; vând set original Katana, Wakizashi, Tanto. Telefon 095.512.655. (5017)

Vând POMI FRUCTIFERI, TRANDAFIRI, GARD VIU, loc. Dorobanți nr. 86. Telefon 535058, Saruși Iosif. (4666)

Vând NISIP, BALAST, CĂRBUNI, la domiciliul clientului. Telefon 276488; 090.453.811. (4736)

Vând LEMNE FOC, tăiate, esență tare, domiciliu. Telefon 276488; Grădiște. (4736)

Vând LEMNE FOC tăiate, 500.000 lei remorcă de Dacie, la domiciliu. Telefon 090.453.811. (4736)

Vând PLASĂ GARD zincată, 19.000 lei/kg, toate dimensiunile; COTURI și BURLANE FUM 25.000 lei/ buc; CUIE, 15.500 lei/ kg; PLASĂ RABITZ 36.000 lei/ kg; SÂRMĂ NEAGRĂ 16.500 lei/ kg; SÂRMĂ ZINCATĂ gamă completă, ELECTROZI SUDURĂ, 45.000 lei, str. Vrabiei nr. 4. Telefon 289997, 094 289 997. (3972)

Vând pomi fructiferi altoiți și ornamentali Magnolia. Informații Cuvin nr. 210, telefon 461064; 094.174.785, familia Oloieru. (3593)

Vând pomi fructiferi, din pepiniera Dorobanți, diferite specii și plante ornamentale, sămânță lucernă. Ing. Cazan, telefon 535001, 094.519.481.

Vând POMI FRUCTIFERI și ORNAMENTALI: trandafir, magnolie, tuia. Dorobanți, nr. 475. Telefon 095.839.884, Kiss. (4493)

Vând plasă gard zincată, Micălaca. Telefon 259892. (4420)

Vând dormitor Johana. Telefon 241937 sau 247931, între orele 17-23. (4536)

Vând vaci gestante și cu lapte, iepe gestante și cu mânji. Telefon 093.375.674. (4610)

Vând termoteci noi, 13.900.000 lei, garanție. Telefon 093.463.567. (4706)

Vând făină BL55 în cantități mari, preț 4.500 lei/kg. Informații telefon 090.172.327. (0229185)

Vând LEMNE FOC, ESENȚĂ TARE, la domiciliu. Telefon 214428. (4709)

Vând haine second-hand Germania, en-gros, 12.000 lei/kg. Telefon 092.440.508. (4730)

Vând termoteci pe gaz Vaillant, Yunkers, instanturi pe gaz Vaillant, Yunkers, pompe de recirculare, diferite piese de schimb. Telefon 095.245.147. (4740)

Vând LEMNE FOC, NISIP, BALAST, la domiciliu. Telefon 277027. (4748)

Vând LEMNE FOC, NISIP-BALAST, la domiciliu. Telefon 210771. (4748)

Vând LEMNE FOC, NISIP, BALAST, domiciliul clientului. Telefon 214010.

Vând EUROBOLȚARI TERMOIZOLANȚI cu certificat calitate 300 x 250 x 200, 7.500 lei/ buc, 1mc-500.000 lei. telefon 092 381 750. (4353)

Vând juninci gestante luna 8, roșii și negre, 15-20 milioane. Informații Arad, telefon 280667. (4540)

Vând dulap, pat, frigider, aragaz, second hand. Telefon 348156 sau 092 294 842. (4749)

Vând colțare, canapele. Telefon 286069, 094 604 016. (4793)

PUI DE ȘIRIA! Vindem populației, în limita stocului, la ferma PRODAGRO CETATE din ȘIRIA, vineri, 22 februarie 2002, sâmbătă, 23 februarie 2002, PUI VII DE CARNE de o zi, respectiv PUI VII DE CARNE de circa 200 gr și peste 1 kg. Informații telefon 094.577.826. (4797)

Vând garaj metalic autorizat Alfa. Telefon 277071, 090 207 067. (4811)

Vând porc gras, Covăsânț nr. 540. Telefon 385145. (4786)

Vând BCA, blocuri ceramice, țiglă 10 modele, uși, ferestre, pal, placaj, PFL, bitum, carton asfaltat, plăci azbociment, cărămidă import Ungaria Porotherm, plăci rigips, etc; str. Pădurii, nr. 69. Telefon 211272. (4732)

Vând femelă Rottweiler, gestantă cu pedigree și cățel cu pedigree. Telefon 094 583 640. (4846)

Vând casă valori (seif). Telefon 093.253.651. (4267)

Vând rafturi, tejghele, pal, europaleți, cântar semiautomat, oglinzi, aplice portelan. Telefon 093.253.651. (4267)

Vând NISIP și BALAST, la domiciliul clientului. Telefon 261946; 259556. (4788)

Vând paleți Euro, noi. Telefon 095.281.662. (4872)

Vând birouri diferite dimensiuni, masă TV. Telefon 092.251.555. (4888)

Vând NISIP, BALAST, la domiciliul clientului. Telefon 257769. (4904)

Vând sufragerie Renașterea Spaniolă, instalație încălzire, dormitor Ludovic, mobilă bucătărie. Telefon 280511. (4882)

Vând FĂINĂ Ungaria, cantitate mare. Telefon 090 526 565. (4954)

Vând FURAJE COMBINATE și CONCENTRATE pentru animale și păsări, cu calitate garantată și preț accesibil. Arad, telefon 057-280667. (3327)

Vând COLȚARE, CANAPELE, PAT DORMITOR, FOTOLII, noi; convenabil. Telefon 275551, 094 507 339. (4317)

Vând rolete plastic, import, uși și geamuri. Telefon 095.380.320. (4394)

Vând lambriuri brad, 68.000 lei/ mp, parchet brad, 150.000 lei/ mp, folie solar, 38.000 lei/ kg. Telefon 231958. (4808)

Vând BOLȚARI TERMOIZOLANȚI, diferite dimensiuni, foarte convenabil. Telefon 275551,094 507 339. (4317)

Vând ouă rață, de rasă pentru incubație. Arad, telefon 280667. (4540)

Vând moară de grâu, în clădire cu etaj, capacitate 800 kg/ oră, cu instalații din Germania în stare foarte bună, la Variașul Mare, anexe: o casă, un loc de casă și 2 ha de grădină. Telefon 276957, 256195, internet.www.mill.home.ro (4734)

Vând 52 mp PARCHET STEJAR, uscat. Telefon 235271; 094.555.338. (4877)

Vând 7 tone grâu și 100 kg boia. Telefon 377097. (0229186)

Vând una prelată camion, culoare verde, 48 mp. Covăsânț, telefon 385466. (4869)

Vând porc 120 kg, 40.000 lei/kg, eventual carcasă. Telefon 090.485.572. (4934)

Vând plug trei trupițe. Telefon 094.116.960. (4942)

Vând masă bucătărie cu 3 scaune curbate, tip Pâncota, 450.000 lei. Telefon 338076. (4959)

Vând mașină confecționat bolțari, negociabil; vând ARO 10, CIV, eventual piese. Telefon 381664. (4969)

Vând urgent pianină rusească Nocturno, stare foarte bună. Telefon 091.070.440. (4988)

Vând oi cu miei. Localitatea Almaș nr. 228. Telefon 313483. (5005)

Vând separator lapte 400 l - nou, aparat de mulș, presă legumicolă 1,3 și grâu panificație. Telefon 316296. (5012)

Vând mașină nouă de cusut și brodat, aspirator rusesc. Telefon 218187. (5021)

ȘIRIA, vindem populației PUI congelați, în limita stocului, la cele mai mici prețuri. Telefon 090.671.729. (4999)

Vând rolete plastic import - 270.000 lei/mp; rolete lemn tei - 650.000 lei/mp; obloane mobile lemn - 850.000 lei/mp. Telefon 092.282.380. (4994)

Vând nisip, balast, la firme sau persoane fizice, cu auto 16 tone. Telefon 090.178.117. (5056)

Vând cazan țuică, circular lemne, presă struguri. Telefon 349172, Arad. (5071)

Vând casă bani mare, aparat sudură mare, vitrine frig Alco, mobilier diferit. Telefon 284494, 214525, orele 10-16. (5076)

Vând unelte agricole în Vârșand. Telefon 530224. (5079)

Vând fân lucernă 7 baloți mari, 150 mici. Telefon 090.204.123. (0229191)

Vând 40 de oi mame. Informații localitatea Avram Iancu nr. 42. Telefon 095.541.328. (5336822)

Vând 2 mașini cusut Zingher, mari. Informații Apateu, telefon 237282. (5336823)

Vând usturoi, cal. I. Telefon 057-473270, după ora 15, la preț excelent. (5927550)

Vând motoscuter Honda Baly fabricație 1998, preț 500$, combină muzicală Sony 500$. Telefon 093.346.529. (5040)

Vând 8 purcei de 5 luni, rasa Marele Alb, preț 2.800.000 lei/buc. Telefon 466308. (Ag. Pâncota)

Vând aparat autogen complet și piese tractor, Lipova. Telefon 562463. (9396196)

Vând urgent 2 locuri de veci cu bordură și cruce la cimitirul Eternitatea . Telefon 245616. (5103)

Vând două tone fân și căruță șraf. Telefon 276897. (5107)

Vând aragaz Samus Satu Mare, 4 ochiuri, nou (nefolosit), preț 2.900.000 lei. Telefon 233400, 090 613 991. (5142)

Vând termoteci și instant baie pe gaz. Telefon 092 878 429. (5148)

CUMPĂRĂRI TERENURI, IMOBILIARE

Cumpărăm teren arabil pe teritoriul comunelor Pecica, Semlac, Șeitin, Pereg, 800-1.200 DM/ha. Informații telefon 093.199.652; 091.243.911; 057/468959. (4677)

Cumpăr hală de producție de aproximativ 2000 mp, cu teren aferent de 1-2 ha. Telefon 094.204.010; 059 - 266215. (4909)

Cumpăr garsonieră, confort I, central, etaj I - parter. Plata pe loc. Telefon 214511; 093.455.200. (4209)

Cumpăr apartament 1 cameră, în bloc de apartamente, ofer pretul pieței. Telefon 090 069 779. (4655)

Cumpăr apartament 3-4 camere la preț rezonabil. Telefon 090.069.779. (4655)

Cumpăr 2-3 ha pământ la Micălaca în tarină sau Bujac. Telefon 276897. (5107)

Cumpăr teren intravilan situat în Arad, de preferință pe arterele principale. Telefon 094.559.201. (4655)

CUMPĂRĂRI AUTO

Cumpăr talon RABA carosată. Telefon 094.165.466. (5042)

CUMPĂRĂRI ELECTRO

Cumpăr vitrină frigorifică orizontală 1,20-1,50 m, stare bună, preț acceptabil. Telefon 095.783.797 sau 094.694.634. (5083)

Cumpărăm cartușe consumate pentru imprimante și copiatoare. Telefon 092.783.787. (1586)

CUMPĂRĂRI DIVERSE

Cumpărăm vaci și juninci. Telefon 250866; 095.681.191. (4766)

Cumpăr vaci, vițele, tauri. Telefon 288968, 092 941 123. (1201)

Cumpăr bovine pentru sacrificare. Telefon 274744; 094.294.666; 095.624.006. (3992)

Cumpăr vaci adulte și tineret bovin, peste 300 kg, plata pe loc. Telefon 094.433.112. (4559)

Cumpăr porci, plata pe loc. Telefon 095.256.060. (4559)

Cumpăr disc GD 2,2 pe roți în stare bună de funcționare. Telefon 095 973 573. (9646638)

Colecționar, cumpăr bancnote vechi, din toată lumea. Telefon 093.468.975. (4522)

Cumpăr grâu de panificație cu gluten minim 25 și deformare maxim 12. Telefon 095.037.225; 044335343. (3625)

Cumpăr documente vechi: vederi, plicuri, timbre, tablouri, portelanuri vechi; plata pe loc. Telefon 091.883.605. (4481)

Cumpăr cazan încălzire centrală, pe lemne și cărbuni, preferabil boiler încorporat, de putere mică. Telefon 057-562848 sau 092 192 105. (4779)

CERERI ȘI OFERTE DE SERVICII

Angajăm BARMANE cu experiență. Telefon 270027, 270026. (5065)

SOCIETATE COMERCIALĂ angajează VÂNZĂTOR și GESTIONAR (cunoscător limbă italiană). Telefon 250580. (4775)

CONTACT PLUS angajează TEHNICIAN (INGINER) SERVICE tehnică de calcul și TEHNICIAN pentru instalări sisteme de alarmă. Telefon 289070. (4784)

Firmă, caut COLABORATOR cunoscător LIMBA MAGHIARĂ. Informații telefon 0036209660784. (4954)

SC angajăm tineri și tinere, se oferă calificări la locul de muncă. Salar 5.000.000 lei, carte muncă. Telefon 276817, 093.653.932. (4938)

FIRMĂ particulară angajează TÂMPLARI. Informații comuna Livada nr. 22. Telefon 381023. (4589)

Magazin alimentar angajează VÂNZĂTORI calificați, femei, bărbați, 20-40 ani. Telefon 280876. (4656)

Angajăm BARMAN (fete) pentru bar. Telefon 090 826 067. (4827)

MAGAZINUL „MATHILDE", confecții femei, comandă, angajează CROITORESE. Telefon 281827, orele 9-18. (4792)

Primăria comunei GURAHONȚ organizează concurs pentru ocuparea postului de MUNCITOR, la data de 12.03.2002, ora 10. Relații la Primăria GURAHONȚ. (9639496)

Angajăm VÂNZĂTOARE pentru alimentară. Telefon 229886, după ora 16. (4971)

Angajez DULGHER, ZIDAR, FIERAR și MUNCITORI NECALIFICAȚI. Telefon 092.419.320; 091.235.012. (4970)

Caut MECANIC, cunoștințe toate tipurile de autoturisme străine, pentru contract muncă în FRANȚA. Rog seriozitate. Vârsta 35-40 ani. Telefon 214592. (4918)

Angajez CONTABILĂ pentru acte primare la asociație familială. Telefon 094.209.505. (4859)

Angajez COAFEZĂ. Informații telefon 094.669.409; 272313, între orele 12-19. (5052)

MAREM angajează VÂNZĂTOARE cofetărie, prezentabile, maxim 30 ani. Telefon 252005; 095.281.952. (5010)

Angajăm ȘOFER disponibil program prelungit. Telefon 272818. (5034)

Angajăm BRUTARI calificați. Telefon 094.597.431. (5039)

Angajez BARMANE-OSPĂTARE cu carte de muncă. Telefon 093.346.529. (5041)

Angajăm SUDOR electric și autogen. Telefon 259704. (5042)

Angajăm OSPĂTARI, BUCĂTARI, ȘOFER cat. B. Telefon 211994, orele 8-16. (5049)

SOCIETATE COMERCIALĂ angajează un ZIDAR cu înaltă calificare. Telefon 090.533.466. (5066)

Angajăm 30 de FEMEI pentru asamblare electrotehnice. Interviul luni ora 10. Telefon 216739. (5075)

SC ATLASSIB SRL, Agenția Arad, angajează AGENȚI TURISM: studii medii sau superioare, permis conducere, domiciliul în Arad, telefon, experiență în activitate de birou, cunoștințe operare calculator. Relații telefon 057-270562 sau 069/231113 int. 391 sau 354. (5077)

Angajez ZIDARI cu carte de muncă. Informații la telefon 228928, între orele 8-17. (5082)

Angajăm CONFECȚIONERE. Telefon 057-251363, între orele 8-15. (5099)

Angajez CONTABILĂ autorizată pentru activitate comerț și transport. Telefon 092.516.605. (5109)

Angajăm CONFECȚIONERI PLASĂ GARD, str. Vrabiei nr. 4, telefon 289997.

Spălătoria auto FAIR PLAY angajează MUNCITORI. Telefon 272222. (5117)

MASSIMO COMIMPEX angajează MAȘINISTE cu experiență confecții încălțăminte. Telefon 270072. (5121)

Angajăm DACTILOGRAFE pentru birou copiat acte. Telefon 281292, 280972.

HOTEL PARADIS ARADUL NOU angajează FEMEIE pentru lucru la BUCĂTĂRIE, vârsta 25-40 ani. (5128)

ASOCIAȚIA SOS COPIII SÂNTANA, angajează BRUTAR CALIFICAT. Telefon 462199, 462093, 094 397 152. (5129)

PRESTĂRI SERVICII

Repar ieftin FRIGIDERE, CONGELATOARE, garanțial. Deplasare-constatare gratuită. Telefon 092.417.397. (5085)

RENOVĂRI APARTAMENTE: gletuieli, zugrăveli, faianțări, gresieri, tencuieli, instalații sanitare. Telefon 240494; 093.061.715. (4911)

SILDOR PROD, reparații - vânzări: FRIGORIFICE. Vânzare - montaj: AER CONDIȚIONAT. Telefon 270622. (c.)

Școala „CUSTOM" face înscrieri pentru seria februarie. PLATA ÎN RATE! Telefon 254196. (3892)

Înscrie-te la Școala „IRIMIA". Informații, zilnic, după ora 20, ARAD - telefon 286602, 272684; CHIȘINEU-CRIȘ - 523050; LIPOVA - 562626. (3856)

AUTOMATIC SERVICE repară mașini spălat automate, domiciliu. Telefon 259146, 094 241 398. (4768)

IFIM execută HIDROIZOLAȚII. Vinde membrană hidroizolantă, import ITALIA. Telefon 253036, 092 275 563. (4715)

TREPTE, PERVAZE, PULTURI BUCĂTĂRIE și BARURI, BALUSTRADE, ȘEMINEURI, etc. din GRANIT și MARMURĂ, import Italia și indigene, execută la COMANDĂ, „MARMOREX", Calea A. Vlaicu 271, lângă RAR. Telefon 057-272445. (4867)

Școala șoferi CARMEN primește înscrieri. Victoriei 66, telefon 255445. (4987)

Transport MARFĂ intern, autoutilitară 1,5 tone. Telefon 094.857.264. (5050)

Executăm TÂMPLĂRIE DIN ALUMINIU cu GEAM TERMOPAN, prețuri promoționale. Telefon 274466. (5074)

Efectuăm TRANSPORT PERSOANE și BAGAJE cu microbuze Mercedes, noi, pe ruta ROMÂNIA-ITALIA-SPANIA-PORTUGALIA. Telefon 094 561 015. (5137)

REPAR TERMOTECI, la domiciliu. Telefon 092 878 429. (5148)

DIVERSE

TĂMĂDUITOAREA RADA desface blesteme, aduce liniște în case, vindecă epilepsia, impotența, împreunează pe cei ce se iubesc. Telefon 092 888 849. (5131)

Pierdut PISICĂ SIAMEZĂ, de un an, în ziua de 18 februarie, în zona Clujului-Condurașilor-Gh. Hălmăgean. Ofer recompensă găsitorului. Telefon 210123. (5116)

Tămăduitoarea ELENA AURELIA, se află în Arad, ea dezleagă CUNUNII, scoate ARGINTU VIU, tratează IMPOTENȚA, ALCOOLISMUL, EPILEPSIA, aduce persoana iubită înapoi la cei dragi și multe altele. Telefon 263287; 090.873.314. (5086)

SA PĂDURENI cu sediul în Chișineu Criș, str. Înfrățirii, nr. 10, convoacă Adunarea generală în 28.02.2002, ora 10. Se reconvoacă pentru data de 14.03.2002, ora 10. Conducerea. (9646640)

SC AMYLON SA cu sediul în SIBIU, str. Abatorului, nr. 12 ACHIZIȚIONEAZĂ PORUMB BOABE în cantități mari, conform STAS, cu plata la 30 de zile, pe bază de contracte ferme; VINDE GLUCOZĂ lichidă, solidă și tablete, în cantități mari. Informații suplimentare puteți obține la telefon 069-235201, 235102; fax 069 - 216044. (f, 2360787)

(Continuare în pagina 15)

(Urmare din pagina 14)

BANKCOOP - B.G.C.P. S.A. vinde la licitație publică în 25.02.2002, ora 15, la sediul Punctului de lucru Arad, str. Episcopiei nr. 26, mijloace fixe și obiecte de inventar. (4951)

La data de 28.02.2002, ora 12, se va vinde la licitație publică apartament bloc 3 camere, situat în Arad, str. Școlii nr. 1, bl. X34/2, sc. A, etaj 5, ap. 17. Prețul de strigare este de 196.957.500 lei. Licitație se va ține la BIROUL EXECUTOR JUDECĂTORESC POPESCU VIRGIL, din Arad, str. Blajului nr. 2. (4950)

Sunt VALERIA din PÂNCOTA. Mulțumesc doamnei
AURELIA ARDELEANCA
că mi-a vindecat copilul de o boală necunoscută de medici. Telefon 093.924.535. ELENA din LIPOVA. Mulțumesc doamnei
AURELIA ARDELEANCA
cu lacrimi în ochi că mi-a lecuit soțul de băutură. Telefon 093.924.535. (4883)

Sunt GABRIELA. Mulțumesc
TAMAREI
că mi-a lecuit băiatul de beție și impotență; este fericit și mai mulțumit. Apelați cu încredere. Telefon 368624; 093.421.156. (4747)

Caut PARTENER pentru EXPLOATAT și COMERCIALIZAT BUȘTENI (nuc - cireș). Telefon 090.695.345. (5007)

La data de 26 februarie 2002, ora 12, se va vinde la licitație publică apartamentul situat în Arad, str. Iuliu Maniu bl. 108, sc. B, et. 7, ap. 22, proprietatea lui COSTEA ȘTEFAN și FLORICA. Prețul de strigare este de 310.000.000 lei și licitația se va ține la Biroul Executorului Judecătoresc din str. Blajului nr. 2. (5024)

BIOVITAL, B-dul Decebal nr. 18, vă oferă începând cu data de 23 februarie, PRODUSE ALIMENTARE NATURISTE, acupunctură, consultații homeopatice, efectuate de medici specialiști, masaj, presopunctură, aramoterapie, crometerapie, meloterapie. Telefon 282080. (5053)

SOCIETATE COMERCIALĂ efectuează TRANSPORTURI MARFĂ intern 10-20 tone. Telefon 093.404.010. (5062)

CONFECȚII DAMĂ mărimi mari (48-60) doar la magazinul BELL-AMI, str. Bălcescu 9. (5068)

SC COMLĂUȘ convoacă ADUNAREA GENERALĂ a membrilor asociați în data de 23.02.2002, ora 10, la Căminul Cultural Comlăuș, care va avea la ordinea de zi, aprobarea bilanțului contabil și diverse. Dacă nu este statutară se va ține duminică 24.02.2002, ora 15, în aceleași loc. (0229190)

SC YED-BEN SRL vinde PANTOFI second hand, en-gros. Telefon 210167. (4996)

SC AGROMEC OLARI SA convoacă ADUNAREA GENERALĂ a acționarilor în data de 8 martie 2002, ora 10, la sediul unității. În cazul neîndeplinirii cvorumului se reprogramează pentru a doua zi, la aceeași oră. (0229192)

SC HARTONG SRL cu sediul în Arad, str. Badea Cârțan nr. 43, solicită autorizație de mediu pentru fabricarea berii la adresa sus menționată. Eventualele contestații se pot depune la Agenția de Protecție a Mediului B-dul Dragalina nr. 16, Arad. (5112)

CITAȚII

Se citează numitul Kadar Milan născut în 31.01.1984, cu domiciliu necunoscut, pentru data de 25.02.2002, la Biroul Notarial „Scânteie Ramona", cu sediul în Nădlac, bloc A7, la ora 12, în vederea dezbaterii succesorale după defunctul Kadar Ștefan. (4914)

Dosar civil nr. 10847/2001, Judecătoria Arad. Se citează pârâta Zaposi Ana cu ultimul domiciliu cunoscut în comuna Vinga nr. 1387, jud. Arad, în proces cu Varga Ioan și Varga Ioana pentru constatarea dreptului de proprietate la termenul de judecată din 25 februarie 2002. (5011)

TURISM

AMAD TOURISTIK efectuează transport internațional SPANIA, ITALIA, PORTUGALIA, FRANȚA, GERMANIA, cu autocare moderne. Asigurări medicale. Rezervări zilnic, Arad, str. Cloșca, nr. 2, telefon 057 - 254453; 094.969.742. (3252)

ÎNCHIRIERI

Ofer spre închiriere spațiu comercial, 200 mp, zona I. Telefon 348032; 091.649.497. (4742)

Închiriez spațiu comercial amenajat, 60 mp, str. I. C. Brătianu (fosta 30 Decembrie). Telefon 094.555.686; 095.235.065. (1752)

Oferim spre închiriere SPAȚII COMERCIALE pentru magazine, depozite, producție. Telefon 261036. (c.)

Închiriez spațiu 350 mp, cu apă, gaz, telefon, grup sanitar, acces tir. Telefon 094.824.637. (4741)

Închiriez (ofer) apartament 2 camere, stil occidental, mobilat super, et. I, zonă centrală. Telefon 237533. (4783)

Închiriez apartament 3 camere, central, toate utilitățile, mobilat. Telefon 281124. (3484)

Închiriez apartament o cameră, 55 mp, central (Podgoria), tot confortul, preț 100 USD. Telefon 092 698 868. (4050)

Ofer închiriere apartament ultracentral, mobilat, una cameră, 60 USD. Telefon 214359. (4778)

Închiriez apartament 3 camere, decomandat, central, toate utilitățile, mobilat. Telefon 057/281124. (4892)

Ofer pentru firme, închiriere casă 150 + 400 mp, șosea principală, toate facilitățile. Telefon 093.165.374; 256396. (4933)

Caut urgent să închiriez 1-3 camere (ne)mobilat, ofer 50-100 dolari. Telefon 210555. (4870)

Ofer pentru închiriere apartament (ne)mobilat. Telefon 210255. (4870)

Caut să închiriez depozit 40 - 50 mp. Informații telefon 090.526.565. (4954)

Închiriez hotel, restaurant, bar de zi, bar de noapte, mobilat, toate dotările, situat în Pecica, șoseaua principală nr. 1044 - sau orice alte activități - 600 Eu/ lună. Telefon 250533, 094 170 427. (4380)

Dau în chirie spațiu comercial central și curte. Telefon 057/244181. (4976)

Închiriez (vând) apartament 2 camere + apartament 1 cameră, ultracentral, alăturate, finisaje deosebite, fiecare cu terasă 30 mp, 150 + 250 USD/lună. Telefon 092.388.176. (5013)

Închiriez SPAȚII 30, 55, 150, 1200 mp. Telefon 095.219.263; seara 219056. (5033)

Închiriez apartament 2 camere, central. Telefon 281110. (5044)

Închiriez garaj în zona Alfa. Telefon 277652. (5054)

Închiriez unei fete o cameră la bloc, în Alfa. Telefon 277652. (5054)

Ofer spre închiriere apartament 2 camere, mobilat, parter, Calea Romanilor. Telefon 232559; 092.402.188. (5064)

Ofer spre închiriere cameră + bucătărie la casă, Vlaicu. Telefon 244172, 094 522 645. (5130)

PIERDERI

Pierdut legitimație de serviciu eliberată de firma SC MODA SA Arad pe numele Biriș Erika. O declar nulă. (5031)

Pierdut autorizație nr. 226609 din 25.03.1991, eliberată de Prefectura Arad pe numele Zdremțan Monica. O declar nulă. (5028)

Pierdut autorizație nr. 326136 eliberată de Consiliul Județean Arad din 17.07.2000, AF T& T TRADE. O declar nulă. (5055)

Pierdut carnet de șomaj nr. 068172, eliberat de AJOFM Arad pe numele Păcurariu Mărioara. Îl declar nul. (5059)

Pierdut carnet asigurat eliberat de CAS Arad pe numele Litean Armanca. Îl declar nul. (5091)

Pierdut certificat de înmatriculare nr. J.02/371/95, eliberat de CCI Arad. Îl declar nul. (5098)

† SERVICII FUNERARE †

OFERTĂ EXTRAORDINARĂ !!!
SERVICII FUNERARE RO-STYL COMP,
str. M. Eminescu nr. 22, telefon 214422 și 094.690.121.
Singura firmă din Arad care vă înțelege durerea și este alături de dumneavoastră, oferind **GRATUIT** clienților care apelează la serviciile noastre:
- garnitură de mătase perforată pentru sicriu sau 20% reducere pentru altă garnitură
- transport la domiciliu (în oraș).
Sicrie de calitate, preț de producător. Plata și în rate! (c.)

SC „IN MEMORIAM" SRL
str. EMINESCU nr. 4
(ATENȚIE, vizavi de CINEMA MUREȘUL)
Tel. 057-211929, 093.343.964
str. ORIZONTULUI nr. 9A (Bujac)
oferă SERVICII FUNERARE COMPLETE - NON STOP.
Sicrie-modele multiple (simple-lux), sicrie import ITALIA, ACCESORII, Intermediem COLACI, COLIVĂ etc.
ÎMBĂLSĂMĂM GRATUIT (formolizat).
TRANSPORT ÎN ORAȘ GRATUIT
SERVICII: SPĂLAT, ÎMBRĂCAT
PLATA ÎN RATE.
Transport INTERN - INTERNAȚIONAL

† DECESE †

Cu inimile îndurerate, anunțăm încetarea prematură din viață, la numai 48 ani, după o lungă și grea suferință a celei care a fost
NEAMȚU NELICA
din ROSTOCI. Înmormântarea va avea loc azi, 21 februarie 2002, ora 13, în satul ROSTOCI. Dumnezeu să o ierte și să o odihnească! Soțul Valeriu, fiul Daian, părinții și socrii, îndoliați și îndurerați.

Cu adâncă durere în suflet anunțăm încetarea din viață a iubitului nostru frate, cumnat și unchi,
ANDRIUCĂ ION,
în vârstă de numai 48 de ani. Înmormântarea va avea loc în localitatea FÂNTÂNELE, azi, 21 februarie 2002, ora 14. Familiile îndoliate: Vasile, Mihai, Viorel, Costel, Maricica, Mihaela, Ana și Petrică.

Cu inimile împietrite de durere anunțăm trecerea neașteptată în eternitate, la doar 65 de ani, a celui care a fost un bun soț, tată și bunic
TOTH FRANCISC.
Înmormântarea azi, 21 februarie 2002, ora 14, de la Capela Cimitirului Pomenirea. Dumnezeu să-l odihnească în pace! Familia îndurerată: soția Maria, fiica Rodica, ginerele Fredi, nepoții Madelaine și Roderik.

Cu profundă durere anunțăm încetarea din viață a celui care a fost un bun tată și bunic
MICOARA PETRU,
la vârsta de 71 ani. Înmormântarea va avea loc azi, de la Capela Cimitirului Eternitatea, la ora 15. Familia îndoliată.

† CONDOLEANȚE †

Rectorul Universității și Senatul Universității de Vest „Vasile Goldiș" Arad transmite sincere condoleanțe familiei domnului acad. prof. univ. Dr. MIRCEA IFRIM, președintele Comisiei pentru Sănătate și familie, la trecerea în neființă a tatălui. Dumnezeu să-l odihnească în pace.

Sincere condoleanțe colegei mele DANA LAZĂR în încercarea grea la despărțirea de dragul tată. Dumnezeu să-l odihnească-n pace! MARINELA BIRĂU.

Suntem alături de familia NEAMȚU din ROSTOCI la decesul celei care a fost
NEAMȚU NELICA
și le transmitem sincere condoleanțe. Finii NEAMȚ AUREL și TEODOR cu familiile din ARAD și familia NEAMȚ VICTOR din GURA VĂII. (5069)

Adânc recunoscători mulțumim rudelor, prietenilor și vecinilor care prin prezență, cuvinte de mângâiere și flori, au fost alături de noi în greaua încercare pricinuită de trecerea în neființă a celui care a fost soț, tată, socru, bunic, unchi și cumnat
PERVA DIMITRIE.
Dumnezeu să îl odihnească! Familia. (4885)

Familia FARCAȘ MARCEL din Rostoci și FARCAȘ CRISTI din Arad sunt alături de familia NEAMȚU VALERIU în greaua încercare prin trecerea în eternitate a celei care a fost
NEAMȚU NELICA.
Dumnezeu s-o odihnească în liniște și pace! (9639496)

Un ultim omagiu din partea membrilor Sindicatului SANITAS al Spitalului GURAHONȚ pentru cea care a fost mereu alături de noi la bine și la greu,
NELICA NEAMȚU,
din ROSTOCI. Nu te vom uita niciodată! Președinte, BORA LAVINIA. (9639497)

Suntem alături de nașul nostru drag NEAMȚU VALERIU în marea durere pricinuită de decesul soției sale și nașei noastre dragi
NEAMȚU NELICA.
Dumnezeu să-i dea odihnă veșnică! Familiile PANTOȘ IOAN și PANTOȘ NICUȘOR. (5035)

Regretăm moartea prematură a nepotului nostru
OANCEA VIOREL,
din AVRAM IANCU, VÂRFURILE. Sincere condoleanțe familiei îndoliate. Dumnezeu să-l odihnească în pace. Marioara și Ioan Iova, din Arad. (5025)

Ne luăm un ultim rămas bun de la cea care ne-a fost o bună prietenă și colegă
NELICA NEAMȚU,
șefa Serviciului Plan a Spitalului Gurahonț. Împărtășim durerea fiului Daian și a soțului Valeriu, cărora le adresăm sincere condoleanțe! Colectivul asistente medicale Spitalul Gurahonț, (Ag. Gurahonț)

Colectivul Spitalului Gurahonț anunță cu adâncă tristețe, încetarea din viață după o lungă și grea suferință a celei care a fost colega noastră,
NELICA NEAMȚU
și este alături de familia îndoliată. Dumnezeu s-o odihnească în pace! (Ag. Gurahonț)

Un ultim omagiu la trecerea în eternitate a colegei noastre
NELICA NEAMȚU.
Dumnezeu s-o odihnească în pace! Colegele de birou. (964000)

Lacrimi și regrete eterne pentru cea care a fost
NELICA NEAMȚU,
prietena familiei noastre. Condoleanțe familiilor Neamțu și Mogoș. Familiile Martiș și Bora, din GURA VĂII. (963999)

Elevii clasei a XI-a de la Grup Școlar „Ion Buteanu" Gurahonț împreună cu doamna dirigintă sunt alături de colegul lor NEAMȚU DAIAN la durerea pricinuită de pierderea mamei dragi
NELICA NEAMȚU.
Dumnezeu s-o odihnească în pace! (9639498)

Cu adâncă durere în suflet anunț încetarea din viață a iubitului meu fiu
ANDRIUCĂ ION,
la vârsta de 48 de ani. Vei fi viu în inima mea pe veci. Mama ELENA. (5043)

Cu adâncă durere în suflet anunțăm încetarea din viață a iubitului nostru soț, tată, socru,
ANDRIUCĂ ION,
în vârstă de 48 ani. Vom rămâne pe veci nemângâiați. Familia îndoliată: soția Doina, fiicele Irina și Ramona, ginerele Viorel. (5043)

Sincere mulțumiri tuturor celor care au condus-o pe ultimul drum pe cea care a fost mamă, bunică și soacră
MEGYERI MARGARETA.
(5060)

„OH" pământ hain, cât de puțin ești în noi și cât de curând ne ceri puținul înapoi.
NELICA
dragă, Dumnezeu să odihnească sufletul tău plecat prea timpuriu dintre noi, să te aibă în grija veșnică iar fiului, soțului și părinților tăi să le dea puterea de a trece peste această dramă. VIVI GIURA și familia, din Arad. (5058)

Ne alăturăm cu inima și sufletul la durerea familiei TOTH acum, la trista despărțire de cel care a fost un minunat om
TOTH FRANCISC,
nașul nostru. Sabin și Gheorghina Bodea. (5095)

Suntem alături de durerea familiei TOTH, acum la trista despărțire de bunul nostru prieten
TOTH FRANCISC.
Familia Stănică. (5096)

Suntem alături de colegul nostru, profesor NEAMȚU VALERIU, în marea durere pricinuită de trecerea în veșnicie, prea devreme, a iubitei soții,
NEAMȚU NELICA.
Familia profesorilor Fărcaș Teodor și Ana. (5115)

Un gând pios la trecerea în neființă a bunei noastre colege la Spitalul Gurahonț,
NEAMȚU NELICA,
din partea Serviciului RUNOS DSPJ Arad. (5139)

† COMEMORĂRI †

Cine trăiește în inimile celor dragi, nu este mort, ci departe. A trecut un an de când a păsit pragul eternității, scumpa noastră fiică
CIOCAN DANIELA.
Parastasul va avea loc duminică, 24 februarie 2002, la Biserica Ortodoxă din Grădiște, ora 12. Nu te vom uita niciodată, mami, tati, Simona și Corina. (4856)

Aplecați în fața tristului mormânt, cu lacrimi de durere și recunoștință, aducem un pios omagiu părinților și bunicilor noștri dragi, de la trecerea întru cele veșnice,
PETROVICI EUGENIA,
mamă, la împlinirea a 7 ani și
PETROVICI PASCU,
tată, respectiv 16 ani, din comuna VLADIMIRESCU. Dumnezeu să-i odihnească în pace! Familia, veșnic nemângâiată. (4828)

S-au scurs 6 luni de lacrimi, jale și durere de când tu ai plecat dintre noi și ne-ai lăsat cu inimile îndurerate, dragul nostru soț, tată, socru și bunic mult iubit
GHEORGHE VĂCEAN.
„Acolo unde tu te-ai dus/ E liniște, răcoare/ În fundul gropii adânci/ Nimic nu te mai doare/ Tu n-ai crezut că această boală/ Te va răpi cu adevărat/ Ai tot sperat să te faci bine/ Dar moartea nu te-a mai lăsat/ Am da bani, am da avere/ Să te scoatem din tăcere/ Dar cum asta nu se poate/ Noi te plângem mai departe." Dumnezeu să-i dea odihnă veșnică! Soția FLORICA, fiica MONICA, ginerele AUREL și nepotelul ANDREI, fiica MIRELA din GERMANIA, ginerele GHEORGHE și nepoții ALEXANDER și LOUISA. (4992)

Se împlinesc 6 săptămâni de la decesul iubitului nostru soț și tată
NOVIȚCHI MATEI.
Parastasul va avea loc sâmbătă, 23 februarie, ora 12, la Biserica Ortodoxă, P-ța Filimon Sârbu. Familia îndoliată. (4993)

Cinci ani de la plecarea în veșnicie a dragului nostru
IOAN GRUI.
Dumnezeu să-l odihnească! Familia. (5089)

S-au scurs 4 ani de când a plecat pe drumul fără întoarcere cea care a fost mamă, bunică și cuscră
DOCA BIZĂU,
din PECICA. Nu o vom uita niciodată! Familia.

Astăzi, 21 februarie, se împlinesc 16 ani de la trecerea în eternitate a celui ce a fost soț, tată și fiu,
FAUR PAVEL LUȚU.
Vei rămâne veșnic în inimile noastre și nu te vom uita niciodată! Copiii: Bianca, Adiță și Andreea. (5133)

SATLINE

A DESCHIS RESTAURANTUL

În ARAD, STR. ION ANTONESCU 2-4, BL. M7 - PARTER (Piața Mihai Viteazul)

PROGRAM ZILNIC 12 - 24 REZERVĂRI TEL. 228.616

LA PLAZZA

S.C. **DUOTEX COMPANY** SRL
str. Pădurii nr. 91 A, Arad

- colaborator al unei importante firme germane având ca obiect de activitate confecții bluze damă

ANGAJEAZĂ

CONFECȚIONERE
- mașini de cusut simple
- mașini de surfilat
- mașini de cusut automate
- mașini de călcat

OPERATORI

Experiența în domeniu constituie un avantaj.

Cei interesați sunt așteptați la sediul firmei din strada Pădurii nr. 91A, începând de luni, 25 februarie 2002.

Informații la telefoanele: 093-249.699, 092-251.561. (C.A.)

Consiliul de administrație al
S.C. **ARCOOM** SCCA Arad
convoacă
adunarea generală a acționarilor

în ziua de **8 martie 2002**, orele 11,00, **în sala mică a Casei de Cultură a Sindicatelor din Arad, cu următoarea**

ORDINE DE ZI:
1. Raportul de activitate al Consiliului de administrație pe baza bilanțului pe anul 2001 și obiectivele principale pe anul 2002
2. Prezentarea conturilor de profituri și pierderi și repartizarea profitului net pe anul 2001
3. Raportul comisiei de cenzori asupra activității economice și financiare pe anul 2001
4. Aprobarea majorării capitalului social pe anul 2002
5. Proiectul bugetului de venituri și cheltuieli pe anul 2002
6. Aprobarea contractului colectiv de muncă
7. Diverse

În cazul în care adunarea generală nu va fi statutară, următoarea adunare generală este convocată în data de 11 martie, orele 12,00, în același loc și cu aceeași ordine de zi."

(9396908)

CAMERA DE COMERT ARAD
ORGANIZEAZĂ URMĂTOARELE

CURSURI:
- Inițiere în utilizarea calculatoarelor și birotică (Windows, Word);
  Program: dimineața 8-12, după masa 16-20
- Contabilitate și aplicații pe calculator;
- Contabilitatea microîntreprinderilor și aplicații pe calculator;
- Limbi străine (engleză, italiană, franceză, germană);
- Brutar, vânzător, cofetar-patiser;
- Noile reglementări în domeniul contribuțiilor la Bugetul de Stat și Sănătate;
- Declarant vamal.

Informații suplimentare la sediul CCIA Arad, str. Closca nr. 5, camera 31, etajul 2. tel: 057-208807; 208808. (c. 62)

BANCA COMERCIALĂ ROMÂNĂ
Sucursala Județeană Arad
2900 Arad, str. P. Curcanul, nr. 14-16, Tel. 255040, Fax. 255313, e-mail:arad@bcr.ro

Banca Comercială România SA pune la dispoziția IMM-urilor
CREDITE FIDA

în cadrul Programului de creditare pentru dezvoltarea regiunii munților Apuseni.
- pot beneficia toate unitățile de profit care valorifică resursele locale și creează noi locuri de muncă, al căror sediu se află în localitățile:

Ineu-oraș	Gurahoț	Cărand	Săvârșinâ
Sebiș-oraș	Pleșcuța	Conop	Taut
Păncota-oraș	Vârfurile	Ignești	Șilindia
Craiva	Hălmagiu	Brazi	Târnova
Hășmaș	Hălmăgel	Dieci	Seleuș
Beliu	Almaș	Bocsig	Păuliș
Archiș	Buteni	Vărădia de Mureș	Ghioroc
Moneasa	Chisindia	Petriș	Covăsânț
Dezna	Bârsa	Bârzava	Șiria

- se finanțează investiții cu impact asupra dezvoltării regionale: mașini, utilaje, instalații pentru prelucrarea produselor agricole, investiții legate de agroturism, achiziționare animale, etc.

(2360744)

- există trei tipuri de credit distincte:
  - împrumuturi pentru mici gospodării max. 4.000 USD
  - împrumuturi agricole 4.000-10.000 USD
  - împrumuturi comerciale 10.000-100.000 USD;
- 70% din credit este finanțat de FIDA, iar 30% este finanțarea proprie a beneficiarului;
- durata creditului: 5 ani;
- rata dobânzii: 6,79%/an USD
- garanții: ipotecă pe casă, mijloace de transport, animale de producție, mașini agricole, unelte;
- documentație:
  - situația veniturilor actuale
  - balanțe ale ultimelor trei luni
  - cashflow/raport de evaluare a proiectului de investiție
  - inventarul firmei

Vă așteptăm la Banca Comercială Română S.A. Sucursala Județeană Arad, precum și la agențiile sale din județ.

B.C.R. - BANCA DE CARE AVEȚI NEVOIE

PRIN MAGAZINELE
SC BENDEA SRL
situate în Arad, B-dul Revolutiei Nr. 26-30, tel. 231.853,
str. Liviu Rebreanu Nr. 68, tel. 250.905
str. Eftimie Murgu colt cu Pădurii, tel. 228.966
Program zilnic 9 - 17,00
Sâmbătă 9 - 13,00

Vinde LA CELE MAI AVANTAJOASE PRETURI:
- *Materiale de construcții (ciment, var, BCĂ, rigips, oțel beton) membrane izolatoare, plasă rabitz, plasă gard, polistiren expandat plăci azbociment, cuie, sârmă*
- *Tablă zincată, cutată și neagră și decapată*
- *Instalații sanitare și accesorii pentru încălzire, vopsele și adezivi, vată minerală*
- *Baterii import (Italia)*
- *Căzi cu hidromasaj, dulapuri baie Elveția*
- *Calorifere aluminiu, calorifere oțel, cazan pentru încălzire pe gaz, bollere electrice, bollere pe gaz.*
- *Toată gama de țevi, fitinguri și garnituri*
- *Parchet lamelar, lambriuri toate culorile*
- *Faianță și gresie diferite modele, culori*
- *Tavan casetat AMS import Austria*

VÂNZĂRI ÎN 36 RATE
AVANS 0
(2360750)
PROMOȚIONAL FOLIE SOLAR

S.C. **IMAR** S.A. ARAD
cu sediul în Arad, Calea Aurel Vlaicu nr. 14

angajează urgent

CONFECȚIONERI LA MAȘINI DE CUSUT

INFORMAȚII SUPLIMENTARE pot fi obținute la Serviciul Organizare-Personal - Informatică din cadrul S.C. IMAR S.A. - Arad, **tel. 236.764; 236.765; 236.766; 236.767 - int. 241.**
(2360806)

S.C. **ICIM ARAD** S.A.
cu sediul în Arad, Cl. A. Vlaicu nr. 57,

angajează
ARTIFICIERI DE SUPRAFAȚĂ autorizați.

Informații la sediul societății sau la telefon 289650, 289652.
(9396902)

România
Birou Executor Judecătoresc
Oprea Dan-Lipova
str. Nicolae Titulescu nr. 10

Dosar execuțional nr. 23/2001

În data de 26.02.2002, ora 10,00, se vinde la LICITAȚIE PUBLICĂ averea debitorului S. C. „Filadelfia Eben Ezer" Lipova compusă din: saivan cu vie în suprafață de 3600 mp, situat în Lipova, județul Arad, înscris în CF 2568 al loc. Lipova, la prețul de strigare 256.000.000 lei.
Informații: Biroul executor judecătoresc: Dan Oprea - Lipova
Oficiul Juridic al Cooperativei de Credit Phoenix-Arad, tel. 253425.
(9396890)

S.C. **TRANSDARA S.A. ARAD**

ANGAJEAZĂ:
- 1 CONDUCATOR AUTO TRANSPORT persoane cu domiciliul in Chisineu - Cris
- 1 CONDUCATOR AUTO TRANSPORT persoane cu domiciliul in Satu-Mare(jud. Arad).

Condiții: - vechime min. 5 ani ca șofer;
- varsta max. 40 ani;
- fără desfaceri disciplinare a contractului de muncă.

Informatii la sediul firmei din str. L. Rebreanu nr. 95, sau la tel. 256 308
(C.A.)

SC **BAZA ATELIERE ȘI TRANSPORT** SA Arad
cu sediul în Arad, str. Poetului nr. 131/a

Angajează
șef activitate tâmplărie aluminiu

Informații suplimentare se pot obține la telefoanele nr. 057/289700; 273242, int. 117.
(2360820)

SC **TEHNODOMUS** S.A.
Str. Petru Rareș nr. 28

Angajează
- Secretară
- Cunoștințe PC secretariat, Internet
- Limba engleză citit, scris
- Mecanici auto
- Sudor electric și autogen
- Paznici

Relații la telefon: 276.613, 276.618 luni-vineri 7,00-16,00
(9396915)

MOBILĂ ȘI BINALE MB
PRODUCE ȘI MONTEAZĂ UȘI ȘI FERESTRE DIN PVC CU GEAM TERMOPAN

GEALAN GERMANIA

CALITATE ȘI PREȚ DE EXCEPȚIE ! COMPARAȚI ÎNAINTE SĂ COMANDAȚI ! ARAD, TEL. 281185, 281515

BANCA "TRANSILVANIA" S.A.
SUCURSALA ARAD,
Str. Unirii nr. 5-7,
Tel. 057/283.122
CREDIT TURISTIC
PE CARD MAESTRO
43 % P.A.

ADEVĂRUL

Cotidian independent Arad

Anul XIV, nr. 3540

Vineri, 22 februarie 2002 • 24 pagini • 4000 lei • e-mail: adevarul@arad.ro; adv.pub@arad.ro

BRAT Publicație auditată în semestrul II 2000 — Tiraj mediu zilnic vândut: 33.205

WEST BANK
CARDINE BANKING GROUP
ARAD, B-dul Revoluției nr. 88
Tel: 284.888, Fax: 285.202
Dobânzi depozite persoane fizice
(suma minimă 500.000 lei)
1 lună 30%
2 luni 31%
3 luni 32%

GUVERNUL SE SPALĂ PE MÂINI...

Așadar trecerea centralelor termice din proprietatea Statului în custodia - sau cum s-o fi numind - primăriilor a devenit lege. ***O lege*** - ca atâtea altele - ***luată în pripă și care firesc a provocat nemulțumirea ambelor tabere:*** atât a angajaților centralelor cât și a primăriilor. A angajaților - și sunt peste 7.000 - pentru că ei își văd - și pe bună dreptate - viitorul, poate nu de mâine, dar în mod sigur de poimâine amenințat de spectrul șomajului și a primăriilor pentru că au fost obligate să înghită ceva ce nu au cerut. ***Cu excepția Primăriei Arad, care galantoană și-a oferit singură capul spre tăiere!***

De ce spunem că treaba cu transferarea centralelor termice este pripită? Simplu: pentru că cine, care gospodar sau întreprinzător cu scaun la cap s-ar apuca de așa ceva în plină iarnă, când centralele lucrează la turație maximă și când orice disfuncționare în managementul acestora îți poate ridica un oraș întreg în cap?! Pe de altă parte nu trebuie să fii mare specialist în termocentrale spre a-ți da seama că un astfel de transfer nu se poate face peste noapte, că el presupune o serie de studii și analize la fața locului spre a vedea dacă mai întâi viitorul „apropitar" vrea acest lucru și abia mai apoi dacă el are putința să-l facă. ***Adică, dacă are bani din care să acopere uriașele cheltuieli ce le presupune întreținerea și funcționarea normală a unei centrale termice. Pentru că o centrală de genul celei de la Arad nu este o termotecă de apartament așa cum se pare că a considerat-o Guvernul care fără să se gândească prea mult a aruncat-o în brațele Primăriei. Cum s-ar zice: poftim, de-acum spălați-vă voi pe cap cu ea, că mie mi-a fost îndeajuns!***

Am mai spus-o și cu alte prilejuri, în ciuda trecutului său nu prea promițător, Adrian Năstase este un politician extrem de abil, extrem de șiret și care știe cum să iasă la suprafață, sprijinindu-se fără menajamente pe umerii celorlalți. Precum în cazul de față. Să ne explicăm. Toată lumea știe - și Executivul mai bine ca oricine - că la ora actuală problema căldurii în România a devenit o problemă mai presantă ca admiterea în NATO sau aterizarea pe Lună, fiecare guvern fiind cuprins de puternice frisoane înaintea începerii oricărei ierni.

MIRCEA DORGOȘAN

(Continuare în pagina 5)

La Chișineu Criș

CONSILIERII CER SOCOTEALĂ PENTRU FIECARE LEU CHELTUIT

Foto: ȘT. MATYAȘ

- ♦ Școala vrea teren!
- ♦ Socodorul „fură" apa
- ♦ Primăvara ține cu rău-platnicii

Pag. 6

INFOTON
Vă oferă:
LEONARDO JUNIOR VOCAL
Pentru copii sistem audio de învățare rapidă a limbilor
♦ engleză
♦ germană
♦ franceză
str. Eftimie Murgu, nr. 74-76, tel./fax: 281800
magazin:
str. Lucian Blaga, nr. 2-4, tel./fax: 281595

Pag. 3

În orice moment O SUTĂ DE PÂNCOTANI SE POT ÎMBOLNĂVI DE TRICHINELOZĂ

SPORT

Întrunirea FC UTA și oficialități locale se poate caracteriza scurt

VORBĂ MULTĂ, SĂRĂCIA OMULUI

Foto: V. MUSCA

Pag. 17

În fața Palatului Administrativ, puțini arădeni și-au manifestat dragostea pentru UTA. Din păcate...

Preluarea CET-ului pune consilierii municipali la lucru

Pag. 4

Cronica cărții de filosofie

Dorel Zăvoianu: „DESTINUL EXISTENȚEI UMANE"

Pag. 7

VIA Lawyers
Firmă de Avocați din Toronto Canada
OFERĂ REPREZENTARE JURIDICĂ PT
EMIGRARE
Canada
primește 225.000 noi imigranți!
Reprezentarea se face din Toronto - Canada
PLATA LA OBTINEREA VIZEI
COSTURI ACCESIBILE
Arad, SC Proiect Arad SA
B-dul Decebal, Nr. 2-4
Telefon 214.678

microcredit
MICROENTERPRISE CREDIT ROMANIA S.A.
RAPID CREDIT Până la 5.000 DEM
BUSINESS CREDIT Până la 25.000 DEM
INVESTMENT CREDIT Până la 75.000 DEM
Finanțare internațională și tehnologie germană de creditare
Acum și în Arad
TIMIȘOARA: CALEA DOROBANȚILOR (COLȚ CU SIMION BĂRNUȚIU)
TEL./FAX: (056) 224.676, (056) 224.422
NOI DĂM CREDIT DEZVOLTĂRII TALE !
(2204950)

STILCONFORT
• BUCĂTĂRII • DORMITOARE • CAMERE DE ZI • MOBILIER DE BAIE
VÂNZĂRI ÎN RATE
Calea Timișorii nr. 53; Tel./Fax: 278.820
Piața Spitalului Bl. 1D; Tel/Fax: 253.868

Calendar

Astăzi, Soarele răsare la ora 7 și 5 minute și apune la ora 17 și 54 de minute.

Au trecut 53 de zile din acest an. Au mai rămas 312 zile până în anul 2003.

Praznicul zilei: Biserica ortodoxă: Aflarea moaștelor Sf. Mc. din Eugenion; **Biserica romano-catolică:** Cuv. Ap. Petru; Sf. Margareta din Cortona; **Biserica greco-catolică:** Aflarea moaștelor martirilor din Eugenion.

A venit Barza!

La Arad: *Popescu Vlad-Mihai*, Hanciu Alexandru, **Leciu** Dariana Alexandra,

La Sebiș: Miculiț Denis.

HOROSCOP

Vineri, 22 februarie 2002

Berbec (21.03-20.04). Acțiunile pe care le veți demara în această perioadă au șanse apreciabile de reușită. Norocul pare să nu vă ocolească, jucați la loto pentru că sunt șanse de câștig.

Taur (21.04-20.05). Sentimentele dvs. pentru o persoană pe care o cunoașteți de mai mult timp se dovedesc a fi mult mai puternice decât v-ați fi putut imagina vreodată.

Gemenii (21.05-20.06). Sunt necesare niște demersuri pentru finalizarea cât mai grabnică a unor acțiuni menite să vă consolideze poziția. Experimați-vă deschis opțiunile și punctele de vedere.

Rac (21.06.-22.07). Profitați de această perioadă de relativă acalmie și concentrați-vă doar asupra proiectelor care trebuie materializate în viitorul apropiat.

Leu (23.07-22.08). Multe lucruri care până acum au stat sub semnul incertitudinii au posibilitatea să se concretizeze. Starea dvs. de spirit se va îmbunătăți simțitor și veți prinde curaj.

Fecioara (23.08-22.09). Acționați cu prudență și nu vă aventurați inutil în speculații cu grad ridicat de risc. Fiți mai comunicativ și mai cooperant cu cei din jur.

Balanța (23.09-22.10). Este o perioa-dă de respiro și puteți profita de acest lucru pentru a vă relaxa și a vă planifica acțiunile viitoare. Contactele sociale sunt favorizate.

Scorpion (23.10-21.11). Este necesar să întreprindeți anumite modificări și reorientări în viața dvs. Înainte de a acționa va trebui să vă gândiți fiecare mișcare foarte bine.

Săgetător (22.11-21.12). Vă puteți implica activ în rezolvarea problemelor de afaceri. Sunt posibile vești și drumuri nesperate. Simțul datoriei prelevează în tot ceea ce întreprindeți.

Capricorn (22.12-19.01). Gândirea dvs. realistă vă ajută să luați cele mai înțelepte decizii, chiar și atunci când acțiunile dvs. se desfășoară în criză de timp.

Vărsător (20.01-20.02). Proiectele de amploare nu pot fi materializate deocamdată. Conjunctura favorabilă nu a apărut încă. Nu fiți superficial în dragoste.

Peștii (21.02-20.03). Începând din aceste zile ar trebui să desfășurați o activitate ceva mai lejeră, care nu necesită un consum nervos și fizic prea intens. Aveți grijă de sănătatea dvs.!

„Adevărul" vă ascultă

La telefonul dimineții, 280944, între orele 9,00-12,00

Florea Gavrilă, din cartierul Aurel Vlaicu, își exprimă nemulțumirea în legătură cu discuția guvernanților privind plata energiei termice și pe timp de vară. „Noi, pensionarii, de-abia reușim să ne cumpărăm vara câte o pereche de șosete și acum și această plăcere ne-o iau. Măcar atunci să ne mai lase să respirăm că, iarna, oricum ne omoară cheltuielile", spune bărbatul.

Mihaela Bran, din Moneasa, întreabă din ce cauză în comuna de mai sus nu s-a distribuit lapte praf, din toamna anului trecut. Dr. Dorina Tașcă, director adjunct al DSP, spune că, din păcate, nu s-au primit banii pentru achiziționarea laptelui praf, dar speră ca această problemă să se rezolve cât mai curând posibil.

Redactor de serviciu A. B.

La telefonul după-amiezii, 280003, între orele 15,00 - 18,00

*** Televizoare cu .. „pureci"** D-na Aurelia Ștefănici din Arad, cartierul A. Vlaicu, este nemulțumită de faptul că „cei de la RCS se joacă cu televizoarele noastre." Dânsa mai spunea că „vorbesc în numele mai multor locuitori ai cartierului Vlaicu care, asemeni mie, nu se pot bucura de serviciile pe care le plătesc. Cei de la RCS ne pun să plătim abonamentul în funcție de moneda Statelor Unite, dar serviciile oferite nu sunt nici pe departe cele de care se bucură americanii. Noi plătim, dar ei uită că noi vrem să ne uităm la televizor și să vedem programele pentru care plătim și nu niște ... «pureci».

*** Străzi întunecate** Dl. **Mircea Buzeșan**, din Arad, str. Frăției nr. 2, este nemulțumit de faptul că la dânsul pe stradă „nu arde becul din octombrie". Dl. M. Buzeșan spunea că „noaptea e plin de boschetari, aici e marginea câmpului și ne este frică, mai ales că întunericul este rege pe această stradă...

Redactor de serviciu, R.M.

La venirea pe lume, dorim sănătate, viață lungă și fericită lui VLAD-MIHAI, alături de fericiții săi părinți ȘERBAN și ANCA POPESCU.

Colegii din redacția „ADEVĂRUL"

Meteo

Vremea se va ameliora și se va răci ușor. Cerul va fi variabil.

Vântul va sufla în general moderat, cu intensificări izolate din nord-vest. Sâmbătă dimineața, local ceață.

Temp. maxime: 6 la 9°C
Temp. minime: -3 la 0°C.

Au plecat dintre noi

Iosup Ileana (1936); Munteanu Nicolae (1961); Vaico Mihai (1923); Deme Ioan (1942); Don Rozalia (1909); Iliș Gheorghe (1933); Huszar Ladislau (1938); Pescan Gheorghe (1943); Dorz Valer (1964).

ACTUALITATEA CULTURALĂ

CINEMATOGRAFE

Dacia: Banditii (SUA) 10; 12,30, 15; 17,30; 20

Mureșul: Blestemul scorpionului de jad (SUA) 10; 12,00; 14; 16; 18

Arta: Adolescenții în călduri (Franța) 16; 18; 20

Sala Mică: Capcanele seducției (SUA) 15,30; 18,30

Progresul (din 24 februarie)

Jurassic Park 3 (SUA) (15)

Pădurea ucigașă (SUA) 17

CINEMATECA

VINERI, 22 FEBRUARIE, ORA 20,00, în sala Cinematecii „Miha Popovici" a Casei de Cultură a Municipiului din str. Gh. Lazăr nr. 1, va rula filmul **Tristown** în regia artistică a lui **Luis Bunuel.**

PIEȚE, TÂRGURI

Astăzi este zi de piață la Ineu, Lipova, Covăsânț, Mișca, Moneasa, Șepreuș, Șimand, Vladimirescu. Tot astăzi se organizează târguri săptămânale la Ineu, Șepreuș, Șimand.

Mâine, sâmbătă, vor avea loc târguri săptămânale la Felnac, Lipova, Pâncota, Hălmagiu și Moneasa, iar duminică, la Sântana și Vinga.

FARMACII DE SERVICIU

Farmacia **REMEDIUM** Arad, B-dul Revoluției nr. 52-54. Program luni-vineri: 7,30-20,00, sâmbătă 8,00-14,00. Telefon 233195.Farmacia **„OMNIAFARM"**, Calea Aurel Vlaicu, Bl. Z28, cu program zilnic de la orele 8,00-22,00. Telefon 271724.

Farmacia **LIBRO PHARMA** non-stop Calea Aurel Vlaicu 60-68 (lângă stadionul UTA) telefon 212.992.

Farmacia **LARIFARM**, Calea Aurel Vlaicu, la parterul blocului Z 24 are program de lucru zilnic, între orele 7,00 - 23,00, telefon 246622.

URGENȚE STOMATOLOGICE...

... asigură Cabinetul din str. Crișan (în spate la Gionelli).

• În zilele de sâmbătă și duminică, urgențe stomatologice asigură și cabinetul din B-dul Revoluției nr. 62, ap. 17, între orele 9,00-19,00. Telefon: 256665. Și Cabinetul Stomatologic din Calea Victoriei nr. 7 A asigură zilnic urgențe, inclusiv sâmbăta, între orele 10-15. Telefon 095.565.622.

Cabinetul stomatologic de pe str. Abrud Bl. 129/C (P-ța Miorița), asigură servicii stomatologice zilnic între orele 9,00-12,00 și 15,00-19,00, iar sâmbăta 9,00-12,00. Telefon: 259659.

Policlinica Municipală Arad pentru cabinetele de UROLOGIE, ORL și LABORATOR este deschisă zilnic, orele 7,00-19,00 și sâmbătă orele 7,00-14,00.

ÎNTRERUPERI DE CURENT

Vineri: 9-14: A. Vlaicu Bl. A12; A14; A17; str.Pădurii (p), Griviței (p), Cpt. Ignat (p), Mobilmet, Automet.

APOMETRE

Astăzi, citirea apometrelor se va face pe următoarele străzi: Rândunicii, Vezuviu, D. Zamfirescu, Griviței cu soț, Mărului, Trenului, Abatorului, Latină, Biruinței, Venus, "I. Rațiu, Spitalului, Preparandiei, P-ța Veche, Florilor, Dornei.

ADMINISTRAȚIA FINANCIARĂ

Administrația Financiară a municipiului Arad: Asistență contribuabili (impozitul pe venitul global) - telefon 280633, 280733, int. 198.

ÎNREGISTRĂRI ÎN CAZ DE DECES

Biroul de Stare Civilă - decese face înregistrări după următorul program: sâmbătă și duminică, între orele 9,00-11,00. Tel. 281850.

TELEFON DE URGENȚĂ LA POLIȚIE: 955.

LANSARE DE CARTE, AMÂNATĂ

Lansarea volumului „Naționalismul în economia mondială" de dr. LUCIAN ORĂȘELU care trebuia să aibă loc astăzi, la ora 14,30 la librăria IOAN SLAVICI se amână pentru o dată ulterioară.

PREȚUL AURULUI

BANCA NAȚIONALĂ

Pentru gramul de aur de 24 K prețul cu ridicata - 305.318 le iar prețul de achiziție - 274.78 lei. Prețuri înregistrate ieri.

PIAȚA NEAGRĂ. Aur 1 K: cumpărare - 150.000 lei/g vânzare - 155.000 lei/g. **Aur 1 K:** cumpărare - 180.000 lei/g vânzare - 200.000 lei/g.

ADEVĂRUL

COTIDIAN INDEPENDENT ARAD

Editor: S.C. ADEVĂRUL S.R.L. Arad

COD FISCAL R 1681938 ● COD SICOMEX 19.604 ● CERTIFICAT J 02/1886 / 31 X 1991 ● COD SIRUES 020956601 ● ISSN 1220 - 7489

Redacția și administrația: 2900 Arad, Bd. Revoluției nr. 81. Telefoane: SECRETARIAT - 281802, fax 280655, 280625; ADMINISTRAȚIE - CONTABILITATE - 281797; MICA PUBLICITATE - 210775; MAREA PUBLICITATE - 280904; CLUBUL PRESEI - 280989.

Consiliul de administrație: președinte - **DOREL ZĂVOIANU,** telefon 281802, 280625; vicepreședinte - **MIRCEA DORGOȘAN,** telefon 210776; membri: **DOREL BARBU,** telefon 281797; **NICU COJOCARU,** telefon 280904; **MIRCEA CONTRAȘ,** telefon 280854.

Colegiul de redacție: MIRCEA CONTRAȘ (redactor-șef); **MARCEL CANCIU** (șef secție foto), telefon **281701; ALEXANDRU CHEBELEU** (șef secție sport), telefon **281701; NICU COJOCARU** (șef secție publicitate) telefon/fax: **280904; GABRIELA GROZA** (secretar general de redacție), telefon **280854**; **VASILE FILIP** (șef secție cultură-învățământ-tineret), telefon **281855; 280003; IOAN IERCAN** (șef secție politică), telefon **280943; DORU SAVA** (șef secție social-economic), telefon **281738; ȘTEFAN TABUIA** (șef secție actualități), telefon **281855; 280003; DOREL ZĂVOIANU** (președinte al Consiliului de administrație), telefon **281802, 280625.**

Difuzare - Marketing: MIRCEA ȚÂȘCĂ (șef secție)-telefon **280904**

Tiparul executat la S.C. MEDIAGRAF S.A. ARAD, str. Feleacului F.N., telefon 250902, fax 250920

„Adevărul" poate fi citit și pe Internet la adresa http://adevarul.arad.ro

Echipa de serviciu

Ioan Tuleu
secretar de redacție

Bianca Felea, Adela Pop, Ioan Leac, Ramona Vidulescu
tehnoredactare computerizată

Doina Jurcă, Madiana Mican, Aurica Telcian, Dacian Toduța
corectură

S.C. CLAS MOBEL S.R.L.
Arad, Str. Vasile Ureche nr. 3
Telefon 270.700, 093.178.49
EXECUTĂ LA COMANDĂ
MOBILIER TAPIȚAT
Colțare de cameră
Canapele
Fotolii
Tabureți
(939686)

CURSUL VALUTAR*

- VALORI ÎNREGISTRATE IERI, 21 FEBRUARIE 2002

Denumirea valutei	BNR	BCR		BRD		Banca Transilvania		Banca Agricolă		Bursa neagră	
		C	V	C	V	C	V	C	V	C	V
Euro	28314	27732	28645	27940	28470	27900	28300	27980	28430	28000	28150
Dolar S.U.A.	32502	32050	32450	32100	32550	31850	32300	32000	32500	31900	32100
Marca germană	14477	14179	14646	-	-	-	-	-	-	-	-
Forint	116	109	120			109	117		-	115	117

În orice moment

O SUTĂ DE PÂNCOTANI SE POT ÎMBOLNĂVI DE TRICHINELOZĂ

Ieri dimineață, Poliția Sanitar - Veterinară a efectuat o serie de verificări specifice în orașul Pâncota, ca urmare a diagnosticării unor localnici cu trichineloză.

Constantin Iacob, la primele ore ale zilei de 21 februarie a.c, s-a prezentat la cabinetul medicului veterinar din Pâncota cu o probă recoltată dintr-o pulpă de porc, solicitând efectuarea examenului trichinelioscopic. Proba a fost pozitivă.

În urma anchetei efectuate împreună cu organele de Poliție ale orașului Pâncota, Poliția Sanitar - Veterinară a constatat că **Augustin Iacob**, din localitate, domiciliat pe strada Barbu Lăutaru nr. 6, a achiziționat, în urmă cu două săptămâni, din târgul de animale Beliu, doi porci graşi. În data de 20 februarie acesta i-a sacrificat în gospodăria proprie, în aceeași zi vânzând carnea unui număr de 19 familii de romi din Pâncota.

Dr. **Sorin Tudor**, directorul Direcției Sanitar - Veterinare Arad, ne-a declarat: **„Nu s-a putut stabili proveniența animalelor, deoarece acestea au fost tranzacționate în târgul de la Beliu fără acte de proprietate și sănătate. Din carnea vândută au consumat peste o sută de persoane, care se pot îmbolnăvi în orice moment."**

Persoanele care au ajuns să consume din carnea infestată au fost îndrumate, sub semnătură, către cabinetul medicului de familie.

Carnea rămasă neconsumată a fost confiscată, denaturată și transportată la crematoriul Direcției Sanitar - Veterinare Arad, în vederea distrugerii.

„S-au recoltat probe de carne, spre a se confirma diagnosticul de trichineloză, la Laboratorul D.S.V. Arad. Augustin Iacob a fost sancționat contravențional, cu o amendă de două milioane de lei." - încheie dr. **Sorin Tudor.**

Până una, alta, alerta a fost dată, iar cei puțin o sută de persoane pot ajunge, în orice moment, la Spitalul Județean, trichineloza fiind o boală care necesită internarea.

EUGENIA BĂRDAȘ

ASIROM VA ASIGURA DOMENIILE STATULUI

Asirom a câștigat licitația privind asigurarea culturilor agricole supuse concesionării.

Pentru aceasta au fost reduse cotațiile de primă și a fost lărgită paleta riscurilor asigurate: grindină, incendiu, îngheț târziu de primăvară, îngheț timpuriu de toamnă, ploi torențiale, furtuni, uragane, alunecări/prăbușiri de teren, secetă, pierderi calitative.

ASIROM, cel mai vechi asigurător al culturilor agricole este și cel mai operativ în evaluarea și plata daunelor.

ASIROM, SOCIETATEA DE ASIGURARE CU CEL MAI MARE POTENȚIAL FINANCIAR DIN ROMÂNIA.

(9396884)

Infracțiuni!

Patrula Poliției l-a depistat, în urma verificărilor de rutină, pe ***Galan Ioan Pavel*** (20 ani), din Ilva Mare, jud. Bistrița Năsăud, care are de executat 2 ani și 6 luni închisoare pentru săvârșirea infracțiunilor de furt calificat și tâlhărie. ■ ***Tenca Daniel Pavel*** (21 ani), din Tăgădău, este cercerat în stare de libertate pentru că a pătruns prin forțarea unei ferestre în incinta ***A. F. Albina,*** din Tăgădău, de unde a furat suma de 2.200.000 lei. Cu dosar penal s-a ales și ***Ardelean Marius*** (51 ani), din Birchiș, sat Virișmort, fără ocupație, care a sustras din locuința lui ***Hurduban Aurel*** suma de 3 milioane lei. ■ ***Cârpaci Lalu*** (40 ani) și ***Muntean Roman*** (32 ani), ambii din Șiria, au sustras profilele metalice de la un pod. Valoarea prejudiciului se ridică la peste 5 milioane lei. ■ Este cercetat în stare de libertate și Iancu Stelian (36 ani), din Șeitin, fără ocupație, care a sustras din locuința lui Hartmann Maria, o butelie de aragaz ce valorează 500.000 lei.

40 de mii de mărci germane pentru școala din Cărand

În această primăvară, de cum va da căldura, Primăria Cărand va demara lucrările de reparații capitale la școala cu clasele I-IV din comună. Aici, pe lângă cei 48 de elevi care frecventează clasele primare, mai sunt găzduiți încă 23 de copii de vârstă preșcolară. Lucrările, constând în modernizarea școlii conform standardelor occidentale, mobilier nou în sălile de clase și grupuri sociale corespunzătoare, sunt finanțate din fonduri Phare. Totalul sumei alocate pentru școală se ridică la 40.000 DM, câștigați în urma întocmirii și depunerii unui proiect viabil.

Nici Școala Generală nu va fi uitată. Aici se intenționează construirea unor noi grupuri sociale. Principalul sponsor pentru realizarea acestui obiectiv este Comunitatea Penticostală „Betania" din localitate.

S. AMBRUȘ

Un nou cabinet stomatologic

TINERE ȚE ȘI PROFESIONALISM

De curând, pe strada Crișan, la numărul 6, s-a deschis un nou cabinet stomatologic privat, aparținând tânărului medic **Marius Panaite.** Aparatura de ultimă generație, amenajările la standarde occidentale sunt doar câteva dintre atuurile noului cabinet. Un avantaj deloc de neglijat pentru pacienți este colaborarea dr. Panaite cu Casa de Asigurări de Sănătate, astfel că prețurile practicate sunt cele impuse de această instituție, cu încadrarea de rigoare în plafonul stabilit. Manoperele la lucrările efectuate copiilor sunt gratuite, iar adulții beneficiază de reduceri între 40 și 60 la sută din prețul stabilit de CAS (în funcție de intervenția solicitată).

La cabinetul dr. Panait, pacienții mai pot solicita tratamente stomatologice de estetică și cosmetizări cum ar fi **tatuajele dentare.**

Cabinetul este deschis zilnic între orele **12,30 - 19,30,** iar **miercuri** și **vineri** de la ora **9,00** la ora **16,00**. Programările se pot face telefonic la numerele: **338.101** sau **093.604.563**.

La Zimandul Nou

S-a bătut duba pentru curățenia de primăvară

Pentru a face anunțuri localnicilor, Primăria Zimandul Nou nu s-a dezis de vechiul obicei al bătutului dubei prin sat. „Oamenii așa au fost obișnuiți și, chiar dacă am fost tentați să înlocuim duba cu afișe, nimeni nu le citește" - explică primarul **Andrei Kovacs**.

În primele zile ale săptămânii, sunetul dubei a adunat ciorchini de gospodari pe la porți și ferestre. Oamenii au fost anunțați că le revine datoria - ca în fiecare primăvară, de altfel - să primenească domeniul public din fața casei. Mai exact, să văruiască pomii, să curețe șanțurile, să repare podurile și podețele.

Cei care nu se vor conforma, vor fi amendați. În ședința Consiliului Local de săptămâna viitoare consilierii vor vota cuantumul acestor amenzi.

T. M.

Sub mâinile harnice și pricepute ale d-nei Ecaterina Voicu din Măgulicea, războiul de țesut produce încă țesături populare

Pe șosele...

Polițiștii Serviciului circulație i-au depistat, conducând sub influența băuturilor alcoolice pe: **Dehelean Cornel Dorel** (45 ani), la volanul autoturismului ÛXM-12-M și **Elec Andrei Alex** (20 ani), cu autoturismul AR-04-ZPE. Ambii au rămas fără permise de conducere. ● Lucrătorii Serviciului Poliției Rutiere, împreună cu cei ai Direcției Regionale Vamale, au controlat 16 autovehicule înmatriculate în alte state. Din acestea, patru au fost reținute de către lucrătorii vamali, în vederea clarificării situației acestora.

GFA a confiscat 60 de cartușe de țigări netimbrate

În urma unui control efectuat de comisarii Gărzii Financiare la asociația familială „Colompar", au descoperit nu mai puțin de 60 de cartușe de țigări marca Ronson, nemarcate.

Pentru comercializarea țigărilor netimbrate, patronii firmei au fost sancționați cu o amendă de 50 de milioane de lei. Cartușele au fost confiscate, valoarea lor estimându-se la peste șase milioane de lei.

S. A.

Ellis - 10 ani de pasiune în modă

La sfârșitul acestei săptămâni, creatoarea de modă ***Elena Lăslean*** va sărbători la București, într-un cadru elegant, 10 ani de la debutul în fascinanta lume a modei. La eveniment vor participa peste 20 de VIP-uri care îmbracă creațiile Casei Ellis. O paradă a modei cu ultimele modele ce poartă semnătura distinsei stiliste vor încânta asistența.

T. M.

CASA „CURCUBEU"

Mâine, 23 februarie a.c., **Asociația „SOS Ajutați Copiii" Lipova** va deschide **Casa de tineret „Curcubeu"** în localitatea Lipova, str. G. Coșbuc, nr. 22. Casa este destinată tinerilor cu vârsta de peste 18 ani care provin din centre de plasament și care absolvă o formă de învățământ și trebuie să părăsească centrul. Au fost invitați colaboratori și parteneri ai asociației precum și Direcția Generală pentru Protecția Drepturilor Copilului Arad.

Trei unități din Arad care comercializau sticlă cristal - amendate drastic și închise temporar

În timpul unui control efectuat de către O.J.P.C. (Oficiul Județean pentru Protecția Consumatorului), trei firme care comercializează produse din sticlă cristal au fost sancționate și oprite temporar de la vânzarea produselor.

Verificările tematice ale inspectorilor O.J.P.C. au cuprins 11 unități comerciale din județul Arad. Au fost depistate cu nereguli S.C. Enigel S.R.L., S.C. Ligia S.R.L. ambele din Arad și S.C. Adka Com S.R.L. din Vladimirescu care au pus în vânzare produse din sticlă de cristal (seturi de pahare apă - import Cehia) distribuite de către S.C. Maldel S.R.L. din Târgu Mureș și de către Romatex S.A. București (seturi de pahare vin alb și vin roșu, boluri, fructifere, importate din Italia). Acestea nu aveau complete elementele de identificare și informare asupra produsului. De pe eticheta produselor lipseau denumitrea și adresa importatorului , numărul lotului sau data fabricației și avertismentul „fragil".

Pentru aceste încălcări ale legii cele trei unități au fost oprite de la comercializarea unor produse din sticlă de cristal în valoare de 19,2 milioane lei. Li s-au aplicat sancțiuni în valoare de 20 milioane lei.

N. BODRAN

ABONEAZĂ-TE LA ADEVĂRUL

Pentru luna martie, prețul abonamentului este de numai 49.500 lei

PENTRU ABONAȚI, ZIARUL COSTĂ DOAR 1900 LEI

Se pot face abonamente și pe trei luni, șase luni și un an, abonații nefiind afectați de majorările de preț ulterioare.

Cititorii care doresc să se aboneze la cotidianul „Adevărul" și întâmpină dificultăți în contractarea abonamentelor sunt rugați să sune zilnic, între orele 8-16, la Oficiul Județean de Poștă Arad (tel. 230.850) sau la redacția ziarului nostru (tel. 281.797).

PRELUAREA CET-ULUI PUNE CONSILIERII MUNICIPALI LA LUCRU

Spre deosebire de ședința precedentă, când ziariștii au fost dați afară de la ședința de comisii a CLM Arad, ieri, consilierii și-au revizuit radical poziția. Cele cinci comisii au hotărât în unanimitate să permită accesul presei la discuții.

Dezbaterile au vizat: 1. Obținerea unui acord de principiu asupra componenței comisiei care va negocia cu Termoelectrica condițiile preluării CET-ului; 2. Stabilirea etapelor preluării.

Din comisia care va negocia preluarea, vor face parte, pe lângă reprezentanții Executivului, și consilierii Masut, Puia, Roman, Foșlea și Huțiu. Adică aceiași care, de mai bine de o lună de zile au fost mandatați de consilieri să se intereseze depre problema preluării CET-ului la municipalitate.

În ceea ce privește punctul de pornire al negocierilor cu Termoelectrica București, Doru Sever Puia a arătat că pierderile CET-ului și investițiile la această societate reprezintă marile probleme care trebuie lămurite.

„Să nu uităm că CET-ul îl vom prelua fără pierderi, dar trebuie să avem în vedere un alt fel de pierderi, adică cele planificate. Ele se ridică în acest an la 320 de miliarde de lei. Apoi mai avem nevoie de bani pentru investiții la Grupul 2 sau dacă nu măcar pentru conservarea investițiilor începute, care și așa înseamnă zeci de miliarde de lei. Este necesar să găsim surse de finanțare sau înțelegere de la Guvern, fiindcă numai aceste două exemple fac mai bine de jumătate din bugetul municipiului pe 2002", a susținut Doru Sever Puia.

Ducând ideea mai departe, Gavril Popescu a atras atenția asupra aprovizionării cu carburanți a CET-ului, a salarizării personalului și a prețului gigacaloriei. Apoi, s-a întrebat dacă este utilă ideea înființării unei noi societăți în subordinea CLM Arad, care să se ocupe de producție de energie. Asta pe lângă Arterm care are ca obiectiv distribuția.

Despre aceleași probleme au făcut referire și consilierii Marcel Chișcan și Ovidiu Marian. În plus, Ovidiu Marian a prezentat cel mai sumbru dintre scenarii: Ce facem dacă Guvernul nu acceptă condițiile în care vrem să preluăm CET-ul? O variantă ar fi ca Aradul să nu facă nimic în sensul preluării CET, care va rămâne conform Horărârii de Guvern la Termoelectrica.

Apoi, pozițiile consilierilor au fost de la atacarea în contencios a Hotărârii de Guvern și până la constituirea unei Ligi a orașelor din țară care se văd cu CET-urile pe cap, pentru ca împreună, să-și apere punctele de vedere la Guvern.

Între moderați, viceprimarul Voicu a arătat că Aradul stă mai bine decât toate celelalte orașe, în sensul că nu are atâtea datorii. Doru Sever Puia și-a pus speranțele în calitățile celor ce vor negocia. Primarul Dorel Popa a subliniat: „Guvernul a făcut pasul de a trece CET-urile la autoritățile locale, dar nici un oraș nu poate susține singur aceasta. Este nevoie de sprijin din partea Guvernului. Acest lucru l-am subliniat și eu de fiecare dată în adresele trimise la București. Dacă ne dați obiective, dați-ne și banii necesari. În perioada următoare, voi lua legătura cu conducerea Federației municipiilor din țară, pentru ca toți primarii să exprime un punct de vedere comun în acest sens."

Marțea viitoare, este programată o ședință ordinară a CLM Arad, în care, discuțiile acestea vor fi reluate și se vor adopta și hotărâri.

Termenul limită de preluare a CET-ului este 31 martie a.c. Cu cinci zile înainte de acest termen este stabilită o nouă ședință CLM care să aprobe, sau nu, preluarea CET-ului.

Între timp, negocierile continuă...

NICOLAE OPREAN
Foto: ONORIU FELEA

Consultare populară

ARĂDENII SUNT AȘTEPTAȚI SĂ-ȘI SPUNĂ PĂREREA DESPRE ORAȘUL LOR

În noiembrie, arădenii și-au putut exprima părerea despre cum vor să arate municipiul în cadrul unei consultări populare organizate de către municipalitate împreună cu reprezentanți ai Canadei.

După ce s-au analizat propunerile arădenilor, a fost pus la punct un plan strategic de dezvoltare a municipiului.

Planul conține o serie de obiective pentru sporirea numărului și calității serviciilor oferite de Primăria Arad.

În acest sens în zilele de luni, miercuri și joi cetățenii sunt așteptați săptămâna viitoare să participe la întâlnirile organizate în Sala 33 a Palatului Administrativ.

Luni, la orele 16,00, vor fi prezentate obiectivele strategice din domeniul dezvoltării economice a infrastructurii și patrimoniului.

Miercuri, de la aceeași oră vor fi informări legate de obiectivele din domeniul guvernării și profesionalismului administrației puliblice.

Joi, tot de la orele 16,00 vor fi dezvoltate chestiunile legate de calitatea vieții și a mediului înconjurător.

Peste o lună va fi prezentată consilierilor varianta finală a planului strategic de dezvoltare a orașului, au subliniat în conferința de presă de ieri, reprezentanții părții canadiene.

N. OPREAN

PD Arad nu are nici un candidat pentru funcția de secretar executiv

Astăzi, la București, are loc ședința Consiliului Național de Coordonare al PD. Vor fi votați cinci secretari executivi pentru cinci departamente, plus patru membri ai Comisiei Naționale pentru Statut, Etică și Litigii. PD Arad este prezent cu 16 delegați, dintre care opt de drept, dar nici un arădean nu este propus pentru funcții. După cum ne-a declarat Mihaela Vasil, vicepreședinte al Departamentului de Imagine al PD Arad, arădenii nu se „înghesuie" la aceste funcții din cauza prea multor deplasări la București necesare exercitării unor funcții la nivel central. Vorba lui Băsescu: **„partidul nu se conduce prin corespondență".**

S. TODOCA

Facilități acordate producătorilor de îngrășăminte, semințe și material săditor

Taxa pe valoarea adăugată aferentă produselor livrate de producătorii de îngrășăminte chimice, pesticide, semințe și material săditor certificate va fi achitată, pînă la data de 1 noiembrie, de la bugetul de stat, la termenele scadente prevăzute în contractele încheiate între respectivii producători și cultivatori, a decis Guvernul în ședința de miercuri.

Măsura este inclusă într-o ordonanță de urgență și vizează evitarea blocării unor surse financiare utilizabile în scop productiv de către societățile din domeniu.

Potrivit actului normativ, dreptul de deducere a TVA aferentă achizițiilor destinate realizării acestor livrări se exercită de către furnizorii acestor produse în momentul colectării taxei pe valoarea adăugată. Reglementarea precizează că livrările către producătorii agricoli a îngrășămintelor chimice, pesticidelor, semințelor și a materialului săditor se efectuează pe bază de contracte, cu plata la recoltarea culturilor agricole.

În categoria producătorilor agricoli sînt incluși producătorii agricoli individuali, institutele și stațiunile de cercetare, învățămînt și producție agricolă, asociațiile și societățile agricole, arendașii, precum și societățile comerciale cu capital privat, de stat sau mixt.

În ultimii doi ani, agricultura a înregistrat pierderi importante de recoltă, de 40-50%, prin nefertilizarea cu îngrășăminte chimice, neaplicarea tratamentelor fitosanitare la culturi și folosirii de sămînță cu valoarea biologică scăzută sau necertificată. Cauza principală a acestei situații a fost costul ridicat al produselor chimice folosite ca fertilizanți, a pesticidelor, a semințelor și a materialului săditor certificate.

Pentru tinerele mame

CENTRU MATERNAL ȘI DE CONSILIERE

Ieri, în prezența unui mare număr de invitați, a fost inaugurat **Centrul maternal și de consiliere pentru tinerele mame.** Primul de acest gen din Arad, Centrul de pe strada V. Babeș de adresează mamelor cu copii până în doi ani care trec printr-o perioadă de criză și au nevoie de sprijin. „Este un eveniment important pentru sistemul de protecție a copilului și a mamelor din Arad", a spus în deschidere președintele CJA, Caius Parpală.

Capacitatea centrului este de 10 cupluri mamă - copil, care vor beneficia de cazare, protecție și consiliere pentru o perioadă de maximum șase luni (timp în care tații pot veni doar în vizită).

Centrul dispune de un psiholog, două asistente sociale, două asistente medicale, un educator puericultor, o îngrijitoare. Mamele se vor autogospodări (fiecare are la dispoziție bucătărie, baie). Suma totală pentru construirea și amenajarea Centrului se ridică la aproape 82.000 dolari, finanțarea fiind de la Banca Internațională de Reconstrucție și Dezvoltare, Guvernul României și Consiliul Județean Arad.

După sfințirea și vizitarea Centrului, a avut loc o recepție (pe str. Horia 6) în cadrul căreia copii de la centrele de plasament din Arad, Lipova și Sântana au susținut un program artistic.

GERLINDE KNAP
Foto: VIOREL MUSCA

Lansare de carte

Ieri, Biblioteca Centrală a Universității de Vest „Vasile Goldiș", în prezența unui număr impresionant de profesori și studenți, a găzduit lansarea cărții intitulată „GENETICA-ATLAS ȘCOLAR" avându-i ca autori pe: profesorii Ardelean Aurel, Ionel Roșu și Călin Istrate.

Lucrarea este destinată atât elevilor de liceu cât și profesorilor de biologie și tuturor cititorilor care doresc să fie bine informați în acest domeniu. Lucrarea a fost prezentată de profesorii dr. Francisc Schneider și dr. Ioan Vintilă.

ALEXANDRU MARIANUȚ

ȘEDINȚĂ VEDICĂ

Centrul de studii vedice din Timișoara anunță - pentru vineri, 22 martie, ora 17, la sala „Artă și Multimedia" a Bibliotecii județene „A. D. Xenopol" - Arad - desfășurarea unei noi ședințe vedice din cursul de știință spirituală cu tema: „Sistemul Yoga de realizare a sinelui. Perfecțiuni mistice și fenomene paranormale".

Fotbal

IONUȚ POPA - sancționat de Federație

Întrunită ieri după-amiază, într-o ședință extraordinară, Comisia de Disciplină a FRF a decis, printre altele, sancționarea antrenorului formației FC UTA, Ionuț Popa, cu **ultim avertisment**. Și asta, deoarece și-a retras echipa de pe teren în timpul partidei amicale cu CSM Reșița, disputată pe data de 2 februarie a.c.,în orașul de pe Bârzava.

Această sancțiune - totuși blândă - a Federației vine ca „desert" la mult mai dura măsură luată de conducerea clubului arădean, care, mai zilele trecute l-a „premiat" pe Mister cu 20 de milioane lei pentru gestul său necugetat și - cârcotașii spun - sigur, neînvățat la Milanello.

D. SCRIDON

Tableta zilei

FÜHRERUL ȘI VOLANUL

Dictatura din Partidul România Mare a fost plastic exprimată de „tribunul" Vadim Tudor: **„orice mașină are un singur volan; nu s-a inventat mașina cu două volane; la volanul mașinii numită PRM este Vadim Tudor"**. Clar și fără echivoc. Șoferul Vadim nu concepe ca altcineva să țină volanul în mână. De fapt, în PRM s-au înscris persoane care nici n-au avut pretenția să pună mâna pe volan.

Până mai ieri. Pretenții de șoferi, mai mici, dar șoferi, au început să emită diverse persoane care s-au săturat ca mașina PRM să fie condusă zi și noapte, iarnă, vară, pe tot felul de drumuri desfundate și lăturalnice. PRM a fost etichetat de către toate partidele drept un partid extremist și, prin atitudine și idei, departe de autostrăzile Europei. Or, toate partidele vor să pară cât mai europene, în virtutea modei ce se poartă acuma. Șoferul Vadim, neavând acces pe autostrăzi este nevoit să circule pe drumuri de macadam, unde ba te scutură, ba înghiți praf, ba dai în gropi. Dacă veteranii partidului, neputincioși și aplaudaci la glumele tribunului stau cuminți în banca lor și nu emit pretenții, în partid mai există și tineri care, bine pregătiți profesional și mai morali încearcă să-l mai dea jos din când în când pe Vadim de la volan.

Reacțiile tribunului sunt intempestive și necontrolate. Acesta nu acceptă că ar exista și alte opinii decât cele iscate de mintea sa autotcunoscătoare. Se pare însă că în partid tot mai mulți membri încearcă să iasă de sub tutela ideologică a tribunului și, mai pe față, mai pe dos, se opun destul de hotărât, în funcție de curajul fiecăruia. Ilie Neacșu unul dintre puținii curajoși, îl categorisește drept **„führer"** și ce înseamnă führer nu mai este cazul să explicăm acum și aici.

Un lucru este clar: Vadim a avut volanul în mână și a circulat după propriile legi de circulație prin partid și prin România. Carnetul de conducere i-a fost ridicat (a se înțelege imunitatea parlamentară), dar asta s-a datorat **„polițiștilor"** din alte partide. Iată că și în PRM se iscă niște **„polițiști"** care-i contestă lui Vadim carnetul de conducere.

Criza care se prefigurează în PRM este una fireasscă. Toate partidele au trecut prin crize mai mari sau mai mici. De urmărit cum va reuși tribunul să gestioneze o criză în care, după opinia mea, prea puțini au totuși pretenția să ajungă măcar să mângâie volanul conducătorului unic și iubit.

I. IERCAN

PD îi îndeamnă pe guvernanți „să se trezească"

La conferința de presă de ieri a PD, vicepreședintele Gheorghe Falcă a enumerat câteva dintre promisiunile pe care le-a făcut PDSR-ul în campania electorală și nu le-a onorat. Ca o concluzie, Falcă le-a transmis guvernanților mesajul **„treziți-vă!"**. ■ După părerea lui Falcă, Adrian Năstase susține alegerea președintelui României de către Parlament pentru că se teme de Băsescu. ■ Prezent la conferința de presă, Emanoil Voicu, viceprimar al Aradului, a răspuns apelurilor ultimative ale pietarilor și șoferilor de taxi. Pe scurt, la Arad s-au vândut spațiile comerciale încă înainte de apariția legii, dar pietele sunt domeniu public. În ceea ce privește TOP, nu primește banii de la buget, deci nu este vorba de banii contribuabililor, ci de bani câștigați printr-un contract, pe care cei care îl semnează trebuie să-l respecte. ■ Cât despre taximetriști, Voicu spune că nu va accepta niciodată să i se dea ultimatum, soluțiile venind doar în urma unui dialog civilizat.

S. TODOCA

PNL VA DEPUNE MOȚIUNEA „AGRICULTURA"

Liberalii arădeni, prin **Mihăiță Calimente, Gavril Popescu, Tiberiu Dekany** și **Corneliu Pădurean**, au susținut, ieri, o conferință de presă în cadrul căreia au prezentat unele probleme legate de administrația locală, învățământ și agricultură.

Vicepreședintele PNL Arad, Mihăiță Calimente, a precizat faptul că **„partidul liberal face o politică de opoziție principială nu una populistă, ca și actuala guvernare"**. De asemenea, liberalii arădeni vor susține activitățile primăriei și ale Consiliului Județean doar dacă, sunt benefice populației.

Consilierul municipal, Tiberiu Dekany s-a referit la salubrizarea orașului pentru care arădenii plătesc foarte mulți bani. În opinia acestuia, dacă s-ar automatiza cu încă jumătate sectorul stradal, cheltuielile s-ar reduce la jumătate.

Problemele existente în agricultură și declanșarea campaniei de primăvară au fost punctate de către vicepreședintele Gavril Popescu. Acesta a specificat că există deficiențe în agricultură prin lipsa unor strategii clare. Astfel, liberalii vor depune zilele următoare o moțiune intitulată **„Agricultura"**.

Liberalii au mai acuzat că actualul partid de guvernământ nu respectă Legea învățământului. Soluția guvernului de a da un spor la salariu în loc de tichete de masă profesorilor este **„o soluție de aruncat praf în ochi"**.

DANIEL ALBU

Fost și viitor candidat la Președinția României

LUCIAN ORĂȘEL A VIZITAT ARADUL

Ieri, la invitația Partidului Necomuniștilor, a sosit la Arad dr. Lucian Orășel, expert în politici economice guvernamentale și relații economice internaționale. Orășel a candidat la Președinția României în 2000, dar Curtea Constituțională l-a scos din cursă, pentru că la acea oră avea și cetățenie americană. După cum ne-a spus domnia-sa, va candida și la alegerile viitoare, tot ca independent, la ora actuală nefiind membrul nici unui partid. Conferința de presă pe care a organizat-o ieri a fost un expozeu axat în special pe problema Basarabiei. Orășel spune că în SUA, în toate documentele, Basarabia apare ca teritoriu românesc.

● S-a discutat și problema minorităților, comparându-se minoritatea maghiară din România cu minoritatea maghiară din SUA. În SUA, spune domnia-sa, americanii au respins categoric înființarea unei Uniuni Democratice a Maghiarilor. ● Tom Lantos a inițiat în Congresul american o moțiune în care se stipula că maghiarii din România nu au drepturi. Moțiunea a căzut, cu 527 de voturi împotrivă din totalul de 535. ● În ceea ce privește Partidul Necomuniștilor, Orășel a recunoscut că nu știe prea multe, nefiind membru de partid, deși P.N. îl curtează pentru funcția de vicepreședinte.

S. TODOCA

ÎNCURCĂTURĂ CU... CONFERINȚE

Într-un comunicat primit din partea PDSR Arad se precizează că „datorită necesității clarificării situației în cadrul organizației de tineret, conferința județeană de fuziune a organizațiilor de tineret PDSR și PSDR din data de 23.02.2002 se amână pentru o dată ce va fi comunicată în timp util." Semnează președintele PDSR Arad, A. Crăciun.

Reamintim că o conferință județeană de fuziune între cele două organizații a avut loc săptămâna trecută, dar acea conferință nu a avut și agrementul președintelui A. Crăciun, acesta contestând conferința pe motive statutare și de organizare. Practic, la acea conferință, oamenii lui A. Crăciun au cam rămas pe dinafară, ceea ce, evident, nu-i convine acestuia, cuiul lui Pepelea fiind, de fapt, delegații la Conferința Județeană de fuziune cu PSDR.

Contactat, dl. Liviu Gârgari, secretarul executiv la partidului, ne-a precizat că Bucureștiul a amânat conferința ce trebuia să aibă loc în 23 februarie. Motivul: „cercetarea și verificarea dosarului conferinței din 15 februarie". Delegația Permanentă a PSD, care va avea loc luni, 25 februarie, va hotărî dacă conferința din 15 februarie va fi validată sau nu. În caz că nu va fi validată, se va hotărî data la care va avea loc a doua și, probabil, ultima conferință de fuziune a OT-PDSR cu OT-PSDR.

I. IERCAN

GUVERNUL SE SPALĂ PE MÂINI...

– (Urmare din pagina 1)

Din cel puțin două motive. ***Primul:*** asigurarea banilor pentru achiziționarea de combustibil, bani însemnând dolari și nu puțini, numai pentru această iarnă, pe lângă fondurile primite de la Guvern, Termoelectrica trebuind că mai împrumute 250 de milioane de dolari. Și ***al doilea:*** costurile extrem de ridicate ale producerii căldurii datorate echipamentelor uzate, vechi de 25-30 de ani ale centralelor. De aici prețul tot mai ridicat al gigacaloriei care a provocat și provoacă atâta nemulțumire, o nemulțumire care poate oricând da peste cap un guvern! De aceea, spre a para într-un anume fel asemenea efecte, Executivul s-a spălat ca de obicei pe mâini aruncând pisica moartă în curtea primăriilor. Poftim, de-acum vă descurcați cum știți, nu mai e treaba noastră! ***Las', să vă mai sară și vouă lumea în cap,*** să vedeți cum e când nu mai ai pe unde scoate cămașa!

Cam aceasta a fost rațiunea d-lui Năstase: simplă, țărănească, vă place bine, nu vă place, iar e bine! Culmea ipocriziei este „perla" scoasă de un secretar de stat din ministerul Administrației Publice Locale care recent susține nici mai mult, nici mai puțin decât că trecerea CET-urilor la primării ar duce nu la mărirea prețului căldurii, ci la ... ieftinirea lui!

Probabil că dl. ministru ori este complet rupt de realitate ori îi crede proști pe români încât vine cu asemenea gogoși! Adică, dacă nici Guvernul, care are infinit mai multe posibilități nu reușește să facă față cheltuielilor cu termocentralele, vor reuși niște amărâte de primării! Niște primării, precum cea a Aradului a cărui buget pe întreg anul 2002 nu acoperă nici necesarul de combustibil al CET-ului, basca celelalte cheltuieli: cu salariile ori cu regia. Ca să nu mai vorbim și de asigurarea cât de cât a investițiilor măcar pentru a menține actualul preț al gigacaloriei pentru populație la valoarea de 575.000 de lei, de scăderea sa neputând fi vorba atâta vreme cât nu schimbi tehnologia. ***Ori pentru a schimba tehnologia și implicit pentru a scădea prețul de producere a căldurii trebuie să investești.***

De unde? Iată întrebarea pentru care Adrian Năstase i-a lăsat pe primari să-și spargă capul. Care, primari neavând de unde procura bani pentru funcționarea unor asemenea mamuți, normal că vor inventa noi taxe sau le vor suplimenta pe cele o mie existente. Apropo de aceste investiții. Gluma anului, va fi probabil, „spiciul" rostit mai zilele trecute de premierul Năstase care - după ce a recunoscut fără să clipească că Guvernul nu mai are de unde acoperi uriașele pierderi ale Termoelectricii numai anul trecut acestea au fost de 13.000 de miliarde de lei! - a adăugat, tot fără să clipească, că ***modernizarea și eficientizarea centralelor termice poate fi făcută doar de către ... primării!*** De unde bani, repetăm, când întreg bugetul Primăriei din Arad nu acoperă nici măcar costul combustibilului?! Din împrumuturi, zice același Guvern. O altă glumă neagră, dacă amintim că Societatea Națională Termoelectrica abia a obținut un credit extern și acesta cu sprijinul și garanția statului! Primăria Arad cu ce va garanta? Sau cine va gira pentru ea dacă, mă rog, ar vrea totuși să împrumute un milion, două de dolari pentru procurarea combustibilului și pentru celelalte necesități curente. Cine va garanta și mai ales de unde și cum va înapoia banii? Evident, că tot din buzunarul nostru, de unde de altundeva?!

Mai rămâne, firește, o soluție: cea a unui investitor străin. Teoretică. Pentru că practic ea nu este realizabilă, cel puțin nu în condițiile de care vorbim și pe care le cunoaștem cu toții: necesitatea retehnologizării întregului sistem și păstrarea actualului tarif la căldură. Două lucruri care se bat cap în cap, ***oricare investitor străin dispus să investească*** - și va trebui să investească zdravăn! - ***va pretinde, normal, și un câștig. Care câștig înseamnă - indubitabil - mărirea considerabilă a actualului preț al căldurii.*** Lucru pe care Guvernul îl știe foarte bine și tocmai de aceea a procedat cum a procedat, pasând această uriașă răspundere unor „nevinovate" de primării.

O soluție care însă asemenea unui bumerang s-ar putea întoarce în final împotriva autorilor ei. Înrăutățind și mai mult situația actuală sau chiar aducând-o în prag de criză. Ceea ce, firește, n-ar fi o noutate.

Politica la țară

Lucrători puțini, mâncători mulți!...

Alexandru Rus, 67 ani, Gurahonț, pensionar

– Sunteți mulțumit cu pensia pe care o aveți?

– În comparație cu situația de la ora actuală, adică lucrători puțini și mâncători mulți, eu zic că sunt mulțumit. Am o pensie mai modestă, fiindcă am ieșit în '85: 1.800.000 lei.

– Cum vă descurcați?

– Mă descurc. Am un apartament și la Arad și vreau să-l vând.

– Înafară de pensie, mai aveți ceva venituri?

– Lucrez. Mi-e rușine, dar lucrez.

– E rușine să lucrezi?

– Voiam să spun că mi-e rușine să las un loc nelucrat. Să nu zică oamenii că acela-i pământul lui Rusu și nu e lucrat. Îl mai dau în parte, dar ce am lucrez. Am cam două hectare. Dar vreau să zic că nu stau cu mâna-n șold.

– Dacă s-ar face o asociație agricolă, ați da pământul la asociație?

– Primul aș fi pe listă.

– De ce?

– Iau un exemplu, pe ăla de la Curtici...

– Pe Muscă.. Ați ales chiar cel mai bun exemplu.

– Eu pe ăsta îl știu. Pământul e grupat și asta-i treabă bună. Are și utilaje.

– Dumneavoastră nu veți mai primi subvenții pentru pământ.

– Unde se încadrează lumea, mă duc și eu. Numai că măsura pe care a pornit-o guvernul nu a fost cu judecată.

– De ce?

– Pentru că sărăcimea, cei care au cam 2 ha de pământ sau chiar mai puțin, sunt lipsiți și de un mic ajutor. Pe lângă că-i sărac, îl mai și lovești. Unde-i mult se mai adună... Aci ar fi o nedreptate pe undeva. Eu aș zice să-i dea și la cel care are un lanț de teren, că mulți sunt care n-au nici pensie, nici nimic. Să fie ajutați și săracii. Eu i-am dat la un sărac un sac de porumb și nu mi-a trebuit nimic de la el. Statul nu poate să dea și la ăla sărac? Pentru că dacă n-are pensie nu poate să lucreze nici pământul. S-a ridicat prea mult prețul lucrărilor agricole.

– Cu alte cuvinte, trebuie ajutată toată lumea!

– Da, să beneficieze fiecare, mai ales cei lipsiți.

– De corupție ce ziceți?

– Lupta împotriva corupției a intrat pe făgașul cel bun. Sunt întrebați de sănătate cei care caută să se abată de la reguli. Să nu mai aștepte plocoane și să nu mai fure. Nu mă refer pe plan local, că nu știu nimic.

I. IERCAN

Conferință de presă la Prefectură

PERIOADA DE ACOMODARE ȘI INVENTARIERE A PROBLEMELOR

Foto: ONORIU FELEA

Ieri, la prânz, în sala de ședințe a Prefecturii a avut loc o conferință de presă. **Dan Ungureanu**, prefectul Aradului, a ținut să puncteze câteva dintre cele mai importante aspecte ale activității depuse în această calitate, la împlinirea a zece zile de la instalarea sa în funcție.

Prefectul Ungureanu califică cele zece zile care s-au scurs drept „**o perioadă deopotrivă de acomodare, dar și de travaliu, de preluare a problemelor în lucru, dar și de elaborare a unor programe pentru activitatea imediată.**" Debutul l-a constituit inventarierea resurselor aparatului prefecturii și stabilirea unor priorități privind organigrama, determinarea atribuțiilor și delimitarea competențelor, evaluarea logisticii și a structurilor de conducere și colaborare.

Într-o atmosferă degajată, prefectul Ungureanu a încercat ieri să aibă un dialog deschis și sincer cu reprezantanții mediei locale, exprimându-și dorința ca aceste întâlniri să se desfășoare săptămânal. Astfel, în fiecare zi de joi, la orele 12,00, s-a „bătut în cuie" - cum se spune - întâlnirea Prefecturii cu presa.

Dan Ungureanu s-a mai referit la principala preocupare a Prefecturii, respectiv evaluarea situației din Agricultură: „**Am făcut o vizită la Direcția generală pentru agricultură și, împreună cu conducerile instituțiilor și unităților de profil, am trecut în revistă problemele care se circumscriu acestui sector. Putem menționa că la arături, de exemplu, avem un program mare, determinat de neefectuarea lor în anul trecut, ritmul realizării acestuia sporind, în ultimul timp, astfel că, în prezent, am ajuns la 54 la sută din total (131 mii hectare arate, din totalul de 243,1 mii hectare.)**"

S-a atins și problema recensământului, în legătură cu care a dat amănunte **Florin Remețan**, subprefectul județului: „**Nu avem până acum probleme și nici nu credem că vor apărea disfuncționalități...**" La rândul său, prefectul a completat: „**Nu pot să spun că eu, prefectul Ungureanu, am să transform municipiul nostru într-unul de gradul întâi, el fiind la ora actuală municipiu de gradul al doilea. Pot să spun însă că voi crea premisele, fără doar și poate, pentru îndeplinirea acestui obiectiv.**"

S-a ajuns la concluzia, mai pe înțelesul tuturor, că la recensământul trecut nu am fost „numărați" bine, unii refuzând să colaboreze cu organele de recensământ. Ba chiar persoanele cu domiciliu flotant au fost, în mare măsură, nevalorificate.

S-a mai atins și atât de mult discutata problemă a preluării CET de la Termo-electrica. Prefectul s-a deplasat, împreună cu primarul Dorel Popa, pe platforma centralei, pentru a asigura elaborarea Notei de fundamentare pentru preluarea activului și pasivului unității: „**Nu cred că vor fi probleme din acest punct de vedere și acest lucru l-am putut constata și cu prilejul unei alte întâlniri cu conducerea CET.**" - a spus Dan Ungureanu.

S-a scos în evidență și problema stadiului aplicării legilor retrocedării terenurilor (Legea 18/ 1991 și Legea nr. 1/ 2000). Prefectul s-a deplasat la Păuliș și Petriș pentru a vedea la concret modul cum se desfășoară acest proces.

Așadar, agenda prefectului a fost deosebit de încărcată în ultimele zece zile. În spiritul unei transparențe totale, **Dan Ungureanu** și-a manifestat dorința ca toate aspectele importante ale activității reprezentantului Guvernului în teritoriu să ajungă, prin intermediul presei, la urechile arădenilor.

EUGENIA BĂRDAȘ

La Chișineu-Criș

CONSILIERII CER SOCOTEALĂ PENTRU FIECARE LEU CHELTUIT

● Școala vrea teren!

Primul subiect atins de consiliul local (C.L.) Chișineu-Criș deși părea a fi unul de „încălzire", a trezit mai multe luări de poziții decât s-ar fi anticipat. Proiectul de hotărâre a conținut o solicitare a primarului Gheorghe Burdan ca un teren de 3,34 ha - atribuit școlii în 1992 - să revină în proprietatea consiliului local, pentru a fi repartizat drept grădini celor nevoiași. După ce reprezentanții liceului și-au susținut punctul de vedere, acceptând „la schimb" un alt teren, un consilier a „descoperit" că, în diversele informări cu privire la această situație „apar tot felul de variante de suprafețe". Probabil și acest fapt a cântărit în votul consilierilor care, în final, au „blocat" proiectul cu pricina.

● Socodorul „fură" apa

Partea cea mai consistentă a ședinței C.L. Chișineu-Criș a vizat raportul primarului despre starea economică și socială a orașului. Întrucât fiecare consilier era în posesia unei mape cu respectivul raport, dezbaterile au putut „curge" în voie. Primul care a spart gheața, consilierul **Ioan Flueraș**, și-a manifestat „nedumerirea" vizavi de faptul că primarul n-a consemnat nimic la capitolul „nerealizări". Apoi, domnul Flueraș a ridicat problema purității apei potabile deservite în rețeaua orașului. „Dacă recoltez niște probe, oare ce găsesc?" - întreabă retoric Flueraș. Răspunsul a venit însă foarte repede chiar din partea șefului Uzinii de apă, **Dimitrie Manea**. „Într-adevăr, filtrele nu s-au schimbat de 10 ani, deși ar trebui să se înlocuiască tot la 4-5 ani." De fapt, Uzina de apă mai are nevoie și de pompe; conducte, etc. Timp în care - spunea Flueraș - Uzina vinde apă prea ieftin comunei Socodor. Drept pentru care același consilier propunea sistarea livrării. Primarul G. Burdan, a explicat însă că, în acest moment, C.L. Chișineu-Criș este obligat să respecte contractul în vigoare până la expirarea termenului. După care se poate negocia un alt contract de livrare a apei către Socodor.

Consilierii mai spun că pe lângă preț, Uzina este nevoită să suporte și pierderile de pe conductele din localitatea vecină.

Foto: ȘTEFAN MATYAȘ

● Primăvara ține cu rău-platnicii

Situația financiară actuală a societății de termoficare, cu datorii de 188 milioane de lei, - a fost un alt „punct" dezbătut pro și contra de către consilieri. **Ioan Moșoni** s-a numărat printre adepții aplicării unei măsuri dure de sistare a încălzirii rău-platnicilor (din cauza cărora de fapt, s-au acumulat aceste datorii). Mai moderat, viceprimarul **Iosif Matula,** explică: „Deși s-a aplicat și această variantă, am ajuns la concluzia că n-a fost cea mea bună. Astfel, i-am făcut să sufere și pe cei care și-au achitat facturile, și care sunt de fapt în majoritate. Acum, o să încercăm, să recuperăm banii de la Asociația de locatari".

Până una alta, rezolvarea va veni, se pare, de ... afară, încălzirea timpului rezolvând - temporar și parțial - această problemă.

● „Contre"

Discuții controversate s-au purtat și pe tema aprobării unor reparații la Casa de Cultură a orașului. În timp ce Moșoni ține cu tot dinadinsul să i se prezinte tot felul de proiecte, prin care consilierul ar fi văzut ce și cât costă, **Ioan Lupei** a replicat: „Venim în ședință să rezolvăm probleme care ar fi trebuit discutate în comisii. Urmarea este că, acum, purtăm discuții sterile pe niște contre. Nu i-am văzut pe cei care tot critică să vină cu o propunere constructivă. Pentru aceste discuții pe contre, ne va taxa populația orașului."

COSMIN TRIF

Academia CISCO - pregătită să-și primească cursanții

Ieri, responsabilii Academiei regionale CISCO din Timișoara au fost prezenți la Arad, verificând baza materială și punând la punct ultimele detalii în vederea demarării cursurilor CISCO, în cadrul Universității „Aurel Vlaicu".

Prof. univ. dr. **Ioan Jurcă** de la Universitatea Politehnica Timișoara a explicat că prin înființarea Academiei CISCO la Arad s-a creat un nou cadru de educație pentru activitatea de rețele de calculatoare. La cursurile Academiei CISCO din Arad - care vor începe luna viitoare - se poate înscrie orice persoană care are 16 ani și știe limba engleză.

Important de reținut este faptul că după finalizarea cursurilor, (care se desfășoară on-line dar beneficiază și de aplicații practice), absolvenții pot susține un examen CISCO recunoscut la nivel mondial.

Această formă de școlarizare - pentru care nu este nevoie de cunoștințe de informatică - oferă arădenilor posibilitatea de a pătrunde în domeniul rețelelor de calculatoare.

Informații despre proaspăta Academie CISCO din Arad se pot obține de la Universitatea „Aurel Vlaicu" (ing. Doru Coroban, telefon 211060).

C. TRIF

Fișele fiscale se depun la unitățile fiscale până la sfârșitul lunii februarie

Fișele fiscale aferente anului 2001 se depun la unitatea fiscală în a cărei rază teritorială își au sediul angajatorii până la data de 28 februarie, informează corespondentul MEDIAFAX. Ministerul Finanțelor Publice pune la dispoziție, cu titlu gratuit, un program care realizează calculul și tipărirea fișelor fiscale. "Acest program poate fi obținut de către orice angajator care se prezintă cu o dischetă la unitățile fiscale de care aparține, în vederea copierii programelor respective sau prin accesarea paginii de Internet a Ministerului Finanțelor Publice, respectiv www.mfinante.ro.

Angajatorii care nu depun fișele fiscale pînă la data de 28 februarie la unitățile fiscale și nu transmit cîte o copie din acestea către angajați vor fi amendați cu sume cuprinse între zece milioane de lei și 50 de milioane de lei.

Sub influența alcoolului la volan și mașini neînmatriculate

În ultima vreme, zilnic Poliției au devenit ceva obișnuit. Și ieri noapte, în municipiul Arad a fost organizată o acțiune de amploare, având-l la comandă pe șeful Poliției Municipiului Arad, col. Gh. Țica. Cu acastă ocazie, a fost identificat **Căzăcuț Gabriel Ciprian** (21 ani), din Ploiești, care a sustras un casetofon dintr-un autoturism. De asemenea, au mai fost identificați **Stanc Mihai** (33 ani) din Arad, și **Costea Cristian Claudiu** (31 ani), din Sânleani, conducând sub influența alcoolului. Celor doi li s-au recoltat probe biologice în vederea stabilirii alcoolemiei. **Stan Mihai** a fost descoperit lângă stația Moll-Micălaca, conducând un autovehicul neînmatriculat și cu număr fals. Autovehiculul a fost pus în circulație de **Popa Adrian**, din Topa de Jos, jud. Bihor.

Gardienii publici în acțiune

Hoți de telefoane mobile, bețivani scandalagii și comerț ilicit

Gardienii Publici au desfășurat săptămâna aceasta acțiuni pentru prevenirea și sancționarea actelor de tulburare a liniștii și ordinii publice pe raza municipiului și în județ.

Scandal sub aburii alcoolului

După ce au consumat băuturi alcoolice, Iosif Gherman și Maria Muszonye domiciliați în localitatea Lipova „s-au trezit" făcând tărăboi în fața cofetăriei „Libelula". La puțin timp de la provocarea scandalului au fost reținuți de gardieni. Pentru că nu au vrut să se legitimeze au fost identificați cu sprijinul organelor de poliție. Pedeapsa pentru faptele lor a fost o sancțiune în valoare de 1.400.000 lei. Un milion pentru Iosif Gherman pentru că a folosit expresii obscene la adresa gardienilor și 400 mii lei pentru Maria Muszonie.

Hoț de telefoane mobile dat pe mâna poliției

Tot în timpul acestei acțiuni, Gabriela Stoica din Județul Hunedoara a fost depistată de gardieni în timp ce sustrăgea un telefon mobil din mașina unui cetățean din Arad. A fost predată organelor de poliție.

Au mai fost verificați și vânzătorii ambulanți. Anghel Burian din județul Alba, Petrișor Andrei, Tinca Târnăvean, Dumitru Roman, Ioan Hans, Dumitru Gruia, Gheorhe Buruiană, Nicolae Paraschiv, Petru Pleșescu, Iustin Bisurca și Marius Buia, toți din Arad, au fost descoperiți desfășurând acte de comerț nerespectând prevederile legale. Fiecare au primit amenzi în valoare de 150 mii lei.

Cu bicicleta pe trotuar

Gardienii l-au sancționat cu 150 mii lei și pe Romulus Ieglas din comuna Macea. Acesta circula cu bicicleta pe trotuarul de pe strada Victoriei. Pentru că a poluat atmosfera aprinzând resturi vegetale, Iosif Szabo din Arad a primit numai un avertisment.

Firma „In Memoriam" a „uitat" să-și achite taxa aferentă pentru locul de parcare. Pentru reîmprospătarea memoriei au primit o amendă în valoare de 300 mii lei. Cu 200 mii lei a fost sancționată Marinela Gherman deoarece și-a lăsat nesupravegheat câinele pe care îl deținea.

NADIA BODRAN

DOREL ZĂVOIANU: „DESTINUL EXISTENȚEI UMANE”

Cronica cărții de filosofie

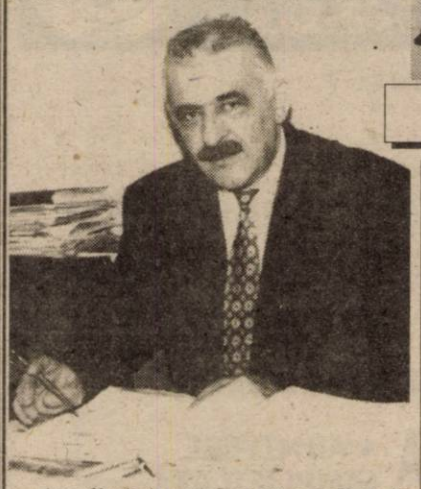

La sfârșitul anului trecut a apărut, la Editura Fundației Culturale „Ioan Slavici” din Arad, o dizertație (teză de doctorat) a lectorului universitar asociat și publicistului Dorel Zăvoianu, în prezent deputat PSD de Arad în Parlamentul României, intitulată: **„Destinul existenței umane”**.

Cartea beneficiază de un sintetic „Cuvânt către cititori”, semnat de profesorul Larry Bowler, de la University of California și încununează - prin bogăția și adâncimea cercetării, prin amploarea documentației filosofice, a bogatei bibliografii parcurse (din literatura filosofică universală și națională) - o comprehensivă cercetare științifică și academică.

În deschiderea cărții, profesorul Larry Bowler (care a tradus deja cartea în limba engleză) apreciază că autorul dizertației „Destinul existenței umane” probează (demonstrează) prin această teză de doctorat „felul în care rasa umană pare să descopere propria ei identitate, își pune problema locului pe care omul îl are în această lume și ajunge la vechea problemă cheie a relației dintre om și creatorul său.”

Volumul este structurat în patru capitole distincte, în fiecare dintre acestea autorul dezvoltă o multitudine de conexiuni relaționale privind destinul existenței umane, susținându-și ideile prin cele mai de seamă autorități și texte ale filosofiei universale, pornind de la Socrate la Nietzsche, de la Vechiul Testament și Creștinism la Bergson, de la Aristotel (zoon politikon) la omul liber creat de Giovani Pico della Mirandola, de la reprezentanții teoriilor educaționiste ale omului - Locke și Rousseau - până la teza omului dualist a lui Descartes (pentru care omul are suflet și a cărui păstrare revine bisericii, dar are și corp ce ascultă de legile naturii și de care se ocupă știința). Tot în plan istoric, autorul subliniază că în momentul în care studierea problematicii comune (suflet-corp) a fost scoasă de sub influența bisericii, a concepțiilor teologice, „forțele” s-au reorganizat, dar tot în poziție duală: sufletul cu viața sa afectivă devine obiect al psihologiei, apoi formele de expresie - care intră în domeniul lingvisticii, logicii etc., iar corpul este lăsat în seama medicilor, biologilor, chimiștilor, fiziologilor. Însă această vivisecție de laborator - cum se exprimă profesorul de filosofie Zăvoianu - nu putea să dea o imagine completă despre om, doar părți componente, lucru care nu permitea cunoașterea sa în totalitate.

Polarizarea va fi întreruptă de Kant, Fichte, Hegel, Schelling - care au încercat să depășească dualismul printr-o imagine spiritualistă despre om. Demonstrația istorico-filosofică va fi continuată de autor prin prezentarea omului modern din perspectiva curentelor moderne ale secolului al XVIII-lea, evocând materialismul francez, cu cele trei portrete umaniste: omul natural, omul abstract și bunul sălbatic.

Acest capitol al cărții se încheie cu ilustrarea crizei concepțiilor despre om, începând cu prezentarea antropologismului fenomenologic al lui Max Scheller (Poziția omului în cosmos - 1928), urmând cu prezentarea adepților teoriei după care natura determină esența umană prin masa ereditară (Hobbes, Spencer și darwiniștii sociali), care au încercat să-și fundamenteze ideile cu aparența unei concepții bazate pe datele științei, continuând cu Francisc Galton (care a promovat teoria determinismului genetic) la Gobineau și până astăzi - ca susținătorii unor teorii ce justifică afirmații antiumaniste privind existența unor oameni inferiori și rase de stăpâni!

Autorul ne prezintă apoi reprezentanții „galeriei” crizei concepțiilor despre om, ajunge la Schopenhauer (izolat în conul mistificărilor ideii de om), la Nietsche (cu omul liber de societate, care este făcut pentru independență și comandă), la Kierkegaard - teolog danez, acceptat ca fondator al existențialismului, din care se desprind apoi mai multe subcurente, printre care amintim: existențialismul ateu - reprezentat prin Heidegger, J. P. Sartre, A. Camus; existențialismul creștin-catolic: G. Marcel; existențialismul protestant: K. Jaspers, K. Bârth și existențialismul ortodox: N. Berdeaev, L. Chestov și alții. Fără a intra în alte detalii, mai menționăm doar ideea că existențialismul găsește întotdeauna soluția autentificării omului în evadare. Cel ateu în subiectivitatea pură, iar cel creștin în pregătirea pentru participarea la ființa divină. De asemenea, sunt amintite o serie de curente care s-au impus cu mai multă ori mai puțină putere în filosofia contemporană, de la neotomism, la marxism, de la freudism la Marcuse.

Profesorul Zăvoianu, pornind de la aserțiunea că nu poate exista viață fără spirit, după cum nu există apă fără izvor, va continua argumentarea tezei sale cu largi incursiuni în Biblie, înțelegând că religia creștină, creștinismul, după aproape douăzeci de secole, continuă să aibă caracterul unei religii universale și veșnice. „Aceasta pentru că religia lui Iisus este religia constructivă, oferă cea mai grandioasă perspectivă, dreptul tuturor oamenilor de a participa la împărăția lui Dumnezeu (...) Născut din conștiința poporului, manifestându-se în fața poporului, iubit și admirat mai întâi de popor, de cei oropsiți, creștinismul s-a impus cu un caracter original, care nu se va șterge niciodată”, conchizând apoi, în finalul acestui prim capitol al cărții: „Iisus provine din iudaism, dar el provine și din cultura elenă, din tot ce a creat omenirea mai bun în domeniul spiritual (...) Iisus este individul care a determinat specia sa să facă cel mai uman pas spre devenire.”

Capitolele următoare, la fel de cuprinzătoare, prezintă, în plan teoretic și filosofic, locul omului pe pământ raportat la Dumnezeu și la descoperirile științei, în conexiunea unor teme cum sunt: Omul față în față cu calamitățile naturale; Avraam - între un personaj istoric și mistic; Țara Canaanului la venirea evreilor; Organizarea evreilor în Palestina; Dinastia Solomon ca rege și ca om politic; Precursorii și originile creștinismului; Locul și rolul omului în religia creștină; Valorile axiologice ale creștinismului etc.

Ultimele două capitole abordează condiția, natura și esența umană precum și omul în totalitatea sa ca o creație perfectibilă. Analizând în acest context libertatea - ca o componentă a spiritului uman - autorul conchide că libertatea presupune participarea la acțiune a personalității-integrale. Iar acolo unde unitatea personalității este sfărâmată, din diferite motive, încetează de a mai exista!

Concluziile finale ale acestei teze de doctorat relevă - citâm - că „Iisus a venit să aducă armonie și pace, să purifice viața prin iubire”. Iar procesul de purificare a sufletului omenesc „trebuie să străbată un ritm tripartit: asceza - care este punctul de mișcare; iubirea - este instrumentul prin care se ajunge la perfecțiune, termenul ultim fiind scopul. Perfecțiunea e una cu Dumnezeu, e calma liniște a formelor pure” (p. 283).

Închei aceste considerații generale prin a-l cita pe semnatarul „Cuvântului către cititori”, profesorul american Larry Bowler, care apreciază că „dl. Zăvoianu conchide teza sa de doctorat cu principiul general potrivit căruia creștinismul este o definiție mai bună a omenirii, a ființei umane și o articulare mult mai clară, mai bună, a destinului uman.”

Așadar, deputatul PSD Arad Dorel Zăvoianu a publicat la sfârșitul anului trecut, cu sprijinul Editurii Fundației „Ioan Slavici” din Arad, o carte consacrată destinului existenței umane, o carte cu sensuri adânci, o carte profundă, pe care, cu certitudine, cititorul avizat o va înțelege și o va cântări așa cum se cuvine.

A fost tipărită la tipografia MEDIAGRAF și reproduce pe coperta din față tabloul „ECCE HOMO” de Velcellio Tiziano.

EMIL ȘIMĂNDAN

Ieri, la Palatul Administrativ

PREZENTAREA REZULTATELOR LA PROGRAMUL INTEGRADEV

Ieri, în sala de conferințe a Palatului Administrativ - Direcția de asistență comunitară a prezentat rezultatele programului de integrare europeană INTEGRADEV. Proiectul a fost finanțat de UE prin Programul Phare-Ecos Ouverture. Principalul obiectiv al proiectului este acordarea de sprijin și asistență partenerilor din țările est-europene. Din țara noastră a fost ales județul Arad pentru a participa la programul european. Din județul nostru au participat municipiul Arad și localitățile Gurahonț și Seleuș. Parteneri externi ai arădenilor au fost localități din Italia, Polonia, Scoția și Portugalia. Scopul proiectului constă în schimbul de experiență între localități și realizarea unor proiecte comune. Ajutorul concret constă în dezvoltarea și transferul strategiilor și metodelor de dezvoltare regională durabilă. Proiectul s-a derulat pe o perioadă scurtă de timp, implicând vizite de studiu, întruniri, contacte permanente, instruiri etc.

Pentru Arad s-au prezentat proiectele pilot pentru: ■ crearea unor asociații ale producătorilor sau fermierilor ■ cooperarea interregională pentru dezvoltarea serviciilor rurale regionale ■ înființarea unui „Centru de informare turistică în Arad” ■ oferire de consultanță pentru dezvoltarea administrației publice locale.

Prezent la întâlnire, primarul localității Seleuș - Gheorghe Ienciu - spune că a stabilit deja contacte și sunt semnale pozitive din partea unor italieni. Aceștia ar fi dispuși să investească la Seleuș în înființarea a două centre de preluare - unul pentru legume, iar celălalt pentru lapte. Ienciu speră ca în această vară să poată demara acest proiect. Deocamdată lucrează la actele de înființare a unei forme asociative după model italian.

Primarul Gurahonțului, Gheorghe Florea, a lipsit de la întâlnirea de ieri.

Din partea Primăriei Arad au participat viceprimarul Levente Bognar și Etelka Nagy.

La încheierea întâlnirii s-au prezentat programe de finanțare europeană care pot fi accesate și de arădeni. Vom reveni cu amănunte cu privire la această problemă.

OLIMPIU BULZAN

CONVOCARE

Noi, parohul bisericii din Parohia Arad - Micălaca Nouă, Calea Radnei nr. 124, Protopopiatul Arad, Eparhia Ortodoxă Română a Aradului, în temeiul ordinului circular al Consiliului Eparhial nr. 3610/B/2001, convocăm ADUNAREA PAROHIALĂ ELECTORALĂ, pe ziua de duminică, 24 februarie 2002, ora 12,00 după oficierea Sf. Liturghii în biserica parohială Sfinții Arhangheli Mihail și Gavril din Arad, Calea Radnei nr. 124 și care se va ocupa cu alegerea membrilor în CONSILIUL și COMITETUL PAROHIAL.

ADUNAREA PAROHIALĂ este compusă din toți bărbații majori creștini ortodocși, care își îndeplinesc îndatoririle lor morale și materiale față de BISERICĂ și așezămintele ei și care își au domiciliul în cuprinsul parohiei și anume: blocurile 102-154,160 - 165, 247 - 250, 255, Micălaca III 301- străzile B-dul N. Titulescu, General Gh. Magheru, Alexandru Popescu Negură, Elena Drăgoi, Ilie Măduță, Dr. Cornel Radu, Dosoftei - Poenei, Bârzava, Mioriței, Prieteniei, Pasaj Micălaca blocuiile 26-48, Piața Sporturilor blocurile 21-25, Praporgescu 9-20, Ineului, Bucura 7-8, Iuliu Maniu, Piața Academician Caius Iacob.

Membrii parohiei au îndatorirea de a susține, întări și răspândi credința Bisericii Ortodoxe; a lucra astfel ca toți credincioșii să viețuiască potrivit învățăturilor acestei credințe; a cerceta sfânta biserică, a participa la sfintele slujbe; a se împărtăși cu Sfintele Taine; a îndeplini faptele milei creștine; a întreține și a ajuta Biserica și pe slujitorii ei.

În următorii ani membrii parohiei sunt chemați să sprijine ridicarea unei noi biserici pe str. Dr. Cornel Radu - în zona Micălaca III.

Paroh Preot **NICOLAE MARCU**
Iconom stavrofor

LAUREAȚI LA OLIMPIADELE ȘCOLARE - FAZA JUDEȚEANĂ

LA CHIMIE

Clasa a VIII-a: Premiul I - Solosi Andreea, Șc. Gen. Nr. 5 Arad (prof. Lupșa Liliana); **Premiul II** - Sonda Daniel Alin, Șc. Gen. nr. 5 Arad (prof. Lupșa Liliana); **Premiul III** - Toader Mirel, Șc. Gen. Nr. 5 Arad (prof. Lupșa Liliana); **Clasa a IX-a: Premiul I** - Mureșan Adina, Gr. Șc. I. Maniu Arad (prof. Stan Flavina); **Premiul II** - Aron Anca-Maria, C. N. „M. Nicoară” Arad (prof. Herlo Gheorghe); **Premiul III** - Crăciun Ana Maria, C. N. „M. Nicoară” (prof. Herlo Gheorghe); **Clasa a X-a: Premiul I** - Albu Paul, C. N. „E. G. Birta” Arad (prof. Mureșan Gheorghe); **Premiul II** - Cionca Diana, C. N. „M. Nicoară” (prof. Crișan Cristina); **Premiul III** - Sandu Manuela, C. N. „M. Nicoară” Arad (prof. Crișan Cristina); **Clasa a XI-a: Premiul I** - Lazea Marius, Gr. Șc. „I. Maniu” Arad (prof. Pavel Steluța); **Premiul II** - Atorici Vlad, Lic.German Arad (prof. Rotariu Dan); **Premiul III** - Lasc Mihaela, C. N. „E. G. Birta” Arad (prof. Mureșan Gheorghe)

LA FIZICĂ

Clasa a VII-a: Premiul I - Bucur Gabriel (prof. Arsenov Simona); **Premiul II** - Lazea Răzvan (prof. Arsenov Simona); Premiul III - Rațiu Alin (prof. Arsenov Simona); **Clasa a VIII-a: Premiul I** - Dragomir Dan (prof. Arsenov Branco); **Premiul II** - Margea Andrei (prof. Arsenov Simona); **Premiul III** - Lăscoiu Dan (prof. Arsenov Simona); **Clasa a IX-a: Premiul I** - Tuderoiu Răzvan (prof. Arsenov Branco); **Premiul II** - Vasilescu Corina (prof. Major Csaba); **Premiul III** - Belei Oana (prof. Major Csaba); **Premiul III** - Biriș Octavian (prof. Major Csaba); **Clasa a X-a: Premiul I** - Potocean Sebastian (prof. Arsenov Branco); **Premiul II** - Vesa Cristian (prof. Arsenov Branco); **Premiul III** - Bătăran Florin (prof. Arsenov Branco); **Clasa a XI-a: Premiul I** - Drăgan Ioan Sorin (prof. Arsenov Simona); **Premiul II** - Ciule Ovidiu (prof. Arsenov Simona); **Premiul III** - Matea Vlad (prof. Arsenov Simona) - toți de la C.N. „M. Nicoară”; **Clasa a XII-a: Premiul I** - Madincea Vasile (**Liceul Vasile Goldiș** - prof. Ilica Aurelia); **Premiul II** - Grecu Andrei (prof. Arsenov Branco); **Premiul III** - Luntraș Loredana (prof. Arsenov Branco); **Premiul III** - Vâlceanu Vlad (prof. Ștefan Alexandru) - de la Colegiul Național „M. Nicoară”.

LA RELIGIE

Clasa a XII-a: Danciu Andrei - **Premiul I** la Istoria Bisericii Ortodoxe Române (prof. Gavra Pompiliu); Todoran Mihai **Premiul I** la Dogmatică (prof. Iova Zaharia); Oltean Alexandru - **Premiul II** la Dogmatică (prof. Iova Zaharia); Orădan Paul - **Premiul III** la Dogmatică (prof. Iova Zaharia); Gui Borz Florin - **Premiul II** la Istoria Bisericii Ortodoxe Române (prof. Gavra Pompiliu); Pop Vasile - **Premiul III** la Istoria Bisericii Ortodoxe Române (prof. Gavra Pompiliu); **Clasa a XIII-a:** Miricescu Gabriel - **Premiul I** la Istoria Bisericii Ortodoxe Române (prof. Gavra Pompiliu); Mândruțău Marius - **Premiul I** la Dogmatică (prof. Iova Zaharia); Pușcaș Alina - **Premiul II** la Dogmatică (prof. Iova Zaharia); Boantă Adrian - **Premiul III** la Dogmatică (prof. Iova Zaharia); Doca Aurel - **Premiul II** la Istoria Bisericii Ortodoxe Române (prof. Gavra Pompiliu); Iancu George - **Premiul III** la Istoria Bisericii Ortodoxe Române (prof. Gavra Pompiliu); - toți de la Seminarul Teologic Liceal Ortodox Arad.

ROMÂNIA

UNIVERSITATEA DE VEST „VASILE GOLDIȘ”

2900 ARAD, Bd. Revoluției nr. 81, tel. 0040/57/280.335, fax 0040/57/280.810

ACREDITATĂ DE GUVERNUL ROMÂNIEI

VĂ AȘTEAPTĂ

CU OFERTA ACADEMICĂ PENTRU ANUL UNIVERSITAR 2002-2003

PROIECTUL PLANULUI DE ȘCOLARIZARE

FACULTATEA	PROFILUL - SPECIALIZAREA
DREPT Bd. Revoluției nr. 94-96 Tel.: 057/280411	DREPT **DREPT COMUNITAR ***
MARKETING - MANAGEMENT INFORMATICĂ Str. Calea Victoriei nr. 33-35 Tel.: 057/213066	MARKETING ADMINISTRAREA AFACERILOR CONTABILITATE ȘI INFORMATICĂ DE GESTIUNE
MEDICINA GENERALĂ Str. Feleacului nr. 1 Campusul Universitar Tel.: 057/212204	MEDICINA GENERALĂ **MEDICINĂ GENERALĂ ÎN LIMBA ENGLEZĂ *** **COLEGIUL URGENȚE MEDICO CHIRURGICALE ***
STOMATOLOGIE Str. Feleacului nr. 1 Campusul Universitar Tel.: 057/220881	MEDICINĂ STOMATOLOGICĂ **MEDICINĂ STOMATOLOGICĂ ÎN LIMBA ENGLEZĂ *** COLEGIUL TEHNICĂ DENTARĂ
ȘTIINȚE UMANIST CREȘTINE Str. Unirii nr. 3 Tel.: 057/282324	ISTORIE-LIMBA ENGLEZĂ ISTORIE - JURNALISTICĂ JURNALISTICĂ - LIMBA ENGLEZĂ LIMBI MODERNE APLICATE COLEGIUL ASISTENȚĂ SOCIALĂ
ȘTIINȚE POLITICE Str. Feleacului nr. 1 Tel.: 057/256394	PSIHOLOGIE ȘTIINȚE POLITICE FILOSOFIE SOCIOLOGIE ADMINISTRAȚIE PUBLICĂ **RELAȚII INTERNAȚIONALE ȘI STUDII EUROPENE ***
EDUCAȚIE FIZICĂ ȘI SPORT Bulevardul General Praporgescu nr. 1-3 Tel.: 057/254.108	EDUCAȚIE FIZICĂ ȘI SPORT
BIOLOGIE Str. Liviu Rebreanu nr. 91-93 Tel.: 057/228.622	BIOLOGIE **ECOLOGIE ȘI PROTECȚIA MEDIULUI ***
INFORMATICĂ Bulevardul Revoluției nr. 85-87 Tel.: 057/214.505	INFORMATICĂ *Direcția de studiu: INFORMATICĂ APLICATĂ*
COLEGIUL DE SILVICULTURĂ Str. Liviu Rebreanu nr. 91-93 Tel.: 057/228.622	TEHNICA CULTURILOR SILVICE
COLEGIUL DE CINEGETICĂ Str. Liviu rebreanu nr. 91- 93 Telefon 057/228.622	**CINEGETICĂ ***
COLEGIUL DE CLINICĂ ȘI FARMACIE VETERINARĂ Str. Liviu Rebreanu nr. 91-93 Tel.: 057/228.622	**CLINICĂ ȘI FARMACIE VETERINARĂ ***
COLEGIUL DE ECONOMIA COMERȚULUI Sebiș, Bulevardul Victoriei nr. 12, Tel.: 057/311.083	**ECONOMIA COMERȚULUI ***
ȘCOLA POSTLICEALĂ Feleacului nr. 1 Tel.: 057/256.391 interior 17	AGENT VAMAL ASISTENT FARMACIE AGENT TURISM, GHID SECRETARIAT - BIROTICĂ ANALIST - PROGRAMATOR FUNCȚIONAR BANCAR ASISTENT SOCIAL ASISTENT GESTIUNE FINANCIAR-CONTABIL DETECTIV TEHNICIAN CADASTRU-TOPOGRAFIE ASISTENT GENERALIST

* *Specializări nou înființate*

▼ **ADMITEREA ÎN 27 IULIE 2002**

ADMITEREA ▼ **ADMITERE SIMPLIFICATĂ**

▼ **ÎNSCRIEREA LA SEDIUL FACULTĂȚILOR ȘI COLEGIILOR**

SAU PE INTERNET LA ADRESA

www. uvvg.home.ro

Acte necesare la înscrierea candidaților

- ▼ Buletin de identitate
- ▼ Certificat de naștere (copie xerox legalizată)
- ▼ Diplomă de bacalaureat (sau adeverință pentru promoția 2002)
- ▼ Adeverință medicală
- ▼ Trei fotografii
- ▼ Dosar plic

Universitatea de Vest „Vasile Goldiș” asigură cazare și masă în căminul studențesc propriu și cele trei cantine.

În administrarea Universității, pentru destinderea studenților, sunt puse la dispoziție:

- ◆ *Clubul studențesc (B-dul Revoluției, nr. 91)*
- ◆ *Cabana Izoi*
- ◆ *Complexul Universitar Macea (Grădina Botanică și Castelul Macea)*
- ◆ *Săli de sport și terenuri sportive*
- ◆ *Stadionul studențesc „Gloria”*

Cabinet medical studențesc

▼ Cabinetul medical universitar asigură asistența medicală gratuită pentru studenții Universității, consultațiile fiind asigurate de medici cadre didactice universitare în cadrul Facultății de medicină.

TV supliment

ADEVĂRUL

Programele săptămânii 22 - 28 februarie 2002

„LORD OF THE RINGS" A FOST DETRONAT DE „BANDITS"

„Bandits", filmul cu Bruce Willis în rolul principal, a fost cea mai vizionată producție în cinematografele românești în perioada 11-17 februarie, conform agenției Champions, detronînd „Lord of the rings", filmul cu 13 nominalizări la Oscar în acest an.

Abia intrat în cinematografele românești, „Bandits" a convins 15.216 spectatori români și a ajuns la încasări de peste 756 de milioane de lei.

Povestea ecranizată „Lords of the rings", deși pe locul doi în săptămîna 11-17 februarie, stă foarte bine la capitolul încasări. În cele două săptămîni de rulare, a ajuns la aproape două miliarde de lei încasări și a fost văzut de 36.190 de spectatori.

Robert Redford și Brad Pitt, „Spionii de elită", urmează în preferințele spectatorilor, cu încasări de aproape 350 de milioane de lei în săptămîna monitorizată.

Filmul românesc „Noro", în regia lui Radu Gabrea, la doar o săptămînă de la premiera oficială, se află la mijlocul clasamentului. Povestea emoționantă a băiețelului handicapat din rolul principal - cu probleme asemănătoare și în viața reală, a atras în săli 881 de spectatori. Filmul va avea premiera, vineri, la Timișoara. „Noro" a fost achiziționat și de HBO, urmînd să fie difuzat de canalul de filme în acest an. În 2003, producția va fi difuzată de postul public România 1.

„Codașele" săptămînii sunt „Where the hart is", „O'Othello", „Zoolander" și „Enigma", cel din urmă cu 51 de spectatori și 2.750.000 de lei încasări.

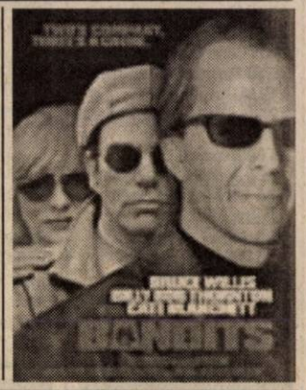

Canon
Imaging across networks

ELECTRONIC SHOP

CHEAMĂ-NE AZI, MÂINE NE VEI MULȚUMI!

Arad: P-ța UTA, bl. U1-2, tel/fax: 057 / 271123; 271642; 289642
Timișoara: Str. Lucian Blaga nr. 3 tel/fax: 056 / 196684; 196845

AMD DURON 900 Mhz
Placă de bază SiS 730
CPU Duron 900 Mhz
128 MB SDRAM PC 133
HDD 20 GB Ultra ATA 100
FDD 3.5" 1.44 MB
CD-ROM 52x LG
Video 3D max. 64 MB shared
Sunet 3D
Modem 56kbs
LAN 100Mbps
Super Miditower Case 300W
Tastatură
Mouse PS/2
Boxe active 120W PMPO
Monitor 15" LG 0.28, MPRII digital

397 USD*

VÂNZĂRI ÎN RATE

AVANS ZERO

INTEL P4 1500MHz
Placă de bază SiS 935
CPU INTEL P4 1500 Mhz
128 MB SDRAM PC 133
HDD 40 GB Ultra ATA 100
FDD 3.5" 1.44 MB
CD-ROM 52x LG
Video 3D max. 32 MB shared
Sunet 3D
Modem 56kbs
LAN 100Mbps
Super Miditower Case 300W
Tastatură
Mouse PS/2
Boxe active 120W PMPO
Monitor 15" LG 0.28, MPRII digital

569 USD*

Opțiuni:
• Monitor HYUNDAI DELUXSCAN V770, 17" digital 153 USD
Licență Windows XP Home Edition 85 USD

Windows XP
BE SURE It's Legal

* Prețurile nu conțin TVA.

Dialog
Distribuitor Autorizat

Abonează-te la DialogFREE te costă numai 7$

și dacă suni la numărul 411 îți poți alege 3 numere preferate în rețeaua Dialog, cu care poți să vorbești oricând gratuit*

Mai mult, cele 180 de minute gratuite lunar, le poți utiliza și pentru convorbiri cu oricare alte numere din rețea, în timpul săptămânii între orele 8 seara și 7 dimineața și tot weekend-ul.

După epuizarea minutelor gratuite, tariful este de numai 0,05 $/min,atât pentru apelarea oricând a celor 3 numere preferate cât și pentru apelarea oricărui număr Dialog în afara orelor de vârf.

* În limita a 180 de minute lunar
Toate taxele nu includ TVA
Ore de vârf 7,00 - 20,00 de luni până vineri
În afara orelor de vârf 20,00 -7,00 de luni până vineri și în weekend.

Mitsubishi Mars
19$**

+2 luni abonament gratuit***

Alcatel OTE 311
35$**

+2 luni abonament gratuit***

** Preț fără TVA
***a 4-a și a 6-a lună

Prin noi comunici ușor!

ARAD
Mag. ZIRIDAVA, parter
tel.: 057-212262, 095-600606

ORADEA
Str.Avram Iancu Nr 5
tel.:059-436168, 095-317615

(C.A.)

In vederea extinderii activitatii de productie in noua uzina de sisteme de distributie electrica pentru autovehicule (cablaje) din Nadab/Chisineu-Cris

SC ALCOA FUJIKURA SRL (membra a Grupului Alcoa)

Continua recrutarea candidatilor pentru urmatoarele posturi :

1. Inginer protectia muncii
- studii superioare tehnice
- experienta in domeniu constituie avantaj
- cunostinte de limba engleza
- cunostinte de operare PC

2. Specialist Resurse Umane
- studii superioare
- bune cunostinte de limba engleza
- cunostinte operare PC
- experienta in domeniul resurselor umane constituie avantaj

3.Administrator gospodarire si parc auto
- studii medii
- permis de conducere categoria B
- domiciliat in Chisineu-Cris sau Nadab
- experienta in aprovizionare
- cazier juridic

4.Asistenta medicala

5.Tehnician informatica
- studii medii
- cunostinte de limba engleza
- domiciliul in Nadab sau Chisineu-Cris avantaj

6.Inginer logistica
- studii superioare tehnice sau economice
- experienta in domeniul productiei
- cunostinte operare PC
- cunostinte de limba engleza

7.Asistent prelucrare de date in sistemul de calitate
- studii medii
- cunostinte de dactilografiere (avantaj)
- operare PC: Word, Excel, Power Point
- cunostinte de limba engleza si maghiara

Cunostintele de operare PC (Word, Excel, Access), precum si cunostintele de limbi straine (engleza) sunt necesare pentru majoritatea posturilor.Cunostintele de limba maghiara pot constitui un avantaj .

Societatea noastra asigura pregatire profesionala la nivelul cerintelor mondiale, asigura continuitate in pregatire si perfectionare precum si transport la locul de munca.

Rugam pe cei interesati sa-si trimita C.V.-ul impreuna cu copiile certificatelor de studii si/sau specializare, pe fax la numarul: 057-307126, pe e-mail la adresa: ileana.mihaly@alcoa.com sau la adresa: SC ALCOA FUJIKURA SRL; Nadab, DN 79, km 37,5, jud. Arad

Relatii suplimentare puteti obtine de la Ileana Mihaly-Kiszel: tel. 057-307128

TVR 1

7,00 Jurnalul de dimineață
7,30 Strict necesar - mag.
8,20 Baywatch Hawaii - rel.
9,10 Dublă expunere - rel.
10,45 Reflecții rutiere
11,00 TVR Craiova
13,00 Profesioniștii
14,00 Jurnalul de prânz
14,30 Drepturile omului
15,30 Tribuna partidelor parlamentare
16,00 Conviețuiri
17,00 Poveste de dragoste
17,45 Pasiuni - s.
18,30 Corect
18,35 Baywatch Hawaii - s.
19,30 Avanpremieră. Știri. Sport
19,35 România politică
20,00 Jurnal. Meteo. Sport
21,45 Curat Caragiale! Parol!
20,50 Rondul de noapte - f. SUA/Anglia, 1995
22,30 Știrile de sâmbăta asta
23,00 Amy - s.
23,50 Jurnalul de noapte
0,05 Invincibilul Jack - f. Anglia, 1994
1,50 Jurnal, meteo, sport
2,35 Drepturile omului - rel.
3,35 Lumea dansului
4,35 O vedetă populară - rel.
5,25 Amy - rel.

TVR 2

7,00 Captiv în viitor - rel.
7,50 Poftă bună cu Petrișor!
8,05 Captiv în viitor - rel.
8,55 Fete vesele - s.
9,20 Desene animate
10,35 Gata cu fumurile!
10,40 Tată, am încurcat-o! - s.
11,10 Gata cu fumurile!
12,10 Reforma la bani mărunți - rel.
12,40 Puls 2002 - rel.
13,10 Poftă bună cu Petrișor! - rel.
13,25 Știri
13,30 Piramida - rel.
14,00 Desene animate
15,15 Televiziunea, dragostea mea! - rel.
16,15 Camera de gardă
16,50 J.O. Salt Lake City. - rez.
17,55 Știri
18,00 Jocurile Olimpice: patinaj artistic; schi alpin
19,00 Știri regionale
19,20 Pe față
20,20 Gata cu fumurile!
20,30 Piramida
21,00 J. O. de iarnă : hochei, schi alpin, slalom
0,30 Captiv în viitor - s.
0,20 Jocurile Olimpice de iarnă: hochei; patinaj artistic - gala laureaților
6,15 TV Mesager

PRO TV

7,00 Bună dimineața!
8,00 Știrile Pro TV - Ziarul dimineții tale
9,00 Tânăr și neliniștit - rel.
• Ro - rel.
10,00 Provest - rel.
11,00 Familia Bundy - rel.
12,00 Lege și ordine - s.
13,00 Jocul puterii - s.
14,00 Noua dezordine mondială - rel.
17,00 Știrile Pro TV
17,30 **Tânăr și neliniștit** - s.
18,30 Împreună cu copii
19,00 Știrile Pro TV
20,00 Desperado - f. SUA, 1995
22,00 Totul despre sex
23,00 Prietenii tăi - s.
23,30 Dovezi de curaj - f. SUA,1995
* Pro TV te ascultă ce vezi
1,30 Nimic nou pe Frontul de Vest - f. SUA, 1930

ANTENA 1-TV ARAD

6,00 Pactul de stabilitate
6,30 Știri TV Arad
7,00 Marius Tucă show - rel.
8,00 Observator
8,50 Sport
9,00 Ispita - rel.
10,00 Îmbrățișări pătimașe - s.
11,15 Străzile crimei - rel.
13,00 Știrile amiezii
13,20 Clanul Popeștilor - s.
14,00 Crocodilul - rel.
16,00 Muzică populară
16,30 Publicitate, Promo
16,45 Știri TVA
17,15 Ispita - s.
19,00 Observator
19,45 Știri TVA
20,00 Gong Show
21,57 Publicitate, Promo
22,00 Observator
22,35 Noua lege - f. SF SUA, 1998
0,30 Observator
1,30 Urmărire în viitor - SF SUA
3,00 Amazon - rel.
4,00 Clanul Popeștilor - rel.
4,30 Îmbrățișări pătimașe - rel.
5,30 Ispita - rel.

PRIMA TV

7,00 Rambo - d. a.
7,30 Eddie McDowd - s., rel.
8,00 ZID - emisiune matinală
13,00 Cu Tibanu' la pescuit și vânătoare
14,00 Rambo - d. a.
14,30 Eddie McDowd - s.
15,00 Tradițiile românilor - rel.
16,29 Haz la minut
16,30 Nemuritorul - s., rel.
17,30 MASH - s.
18,00 Focus
18,55 Focus special
19,15 Camera de râs
19,59 Haz la minut
20,00 Reuniunea de clasă
22,00 Real TV
23,00 Focus Plus
23,29 Haz la minut
23,30 M.A.S.H. - rel.
0,00 Nemuritorul - primul episod
1,00 Camera de râs - rel.
1,30 Focus Plus - rel.

DISCOVERY

10,00 Mastermind pe Discovery
10,25 Turbo
10,55 Teren extrem: Urban
11,20 Detonatorii
11,50 Satul ecologic
12,15 Salvatorul grădinilor
12,45 Aventurile vasului Quest
13,40 Istoria apei
14,30 Marile cărări: Mândrie și prejudecată
15,25 Călătorii la capătul lumii
16,15 Deschizătorii de drumuri: Yukon
17,10 Salvatorul grădinilor
17,35 Meșterul tâmplar
18,05 Aventuri la pescuit cu Rex Hunt
18,30 Turbo
19,00 Mastermind pe Discovery
19,30 Rechinul-balenă
20,00 Rechinii din Triunghiul de aur
21,00 Lupta cu ura - doc.
22,00 Vânătorul de crocodili
23,00 Jeff Corwin în America de Sud

ANIMAL PLANET

8,00 Salvați animalele!
8,30 Salvați și salvatorii
9,00 Spitalul veterinar
9,30 Povestiri de la zoo
10,00 Îngrijitor la Zoo
10,30 Povestiri despre cai
11,00 Rase de câini
12,00 Veterinari în Africa
12,30 Medicul veterinar
13,00 Aventurile vasului Quest
14,00 Rezervații africane
15,00 Rase de câini - 2 episoade
16,00 Salvați animalele!
16,30 Salvați și salvatorii
17,00 Spitalul veterinar
17,30 Povestiri de la Zoo
18,00 Îngrijitor la Zoo
18,30 Povestiri despre cai
19,00 Aventurile vasului Quest
20,00 Veterinari în Africa
20,30 Urgențe veterinare
21,00 Ucigași profesioniști
22,00 Poliția veterinară americană
22,30 În ajutorul animalelor sălbatice

ATOMIC TV

7,00 Selector
10,25 Reactor - rel.
10,30 Selector
11,00 Atomix - rel.
14,00 Interactiv
15,30 Proaspete și fierbinți
15,55 Reactor
16,00 Vot
17,00 Selector
19,00 Atomix
21,55 Reactor - rel.
22,00 Selector
23,00 Vibrații - rel.
0,00 Insomnia

BUDAPESTA 1

22,50 J.O. Salt Lake City; 6,45 Lumea satului; 7,00 Matinal; **9,30 Topmodell** - s.; 10,05 J.O. de iarnă; **12,05 Pentru totdeauna - s.**; 13,00 Știri; 14,00 Magazine regionale; 15,03 Valori de patrimoniu; 15,15 Imperiul morții - doc.; 16,00 Știri; 16,05 Emisiunea pensionarilor; 16,30 J.O. Salt Lake City; 17,30 Viață de copil în secolul al XVII-lea; 18,00 Știri; 18,03 Izvor - mag.; 18,30 Peregrinări prin regiuni; 19,00 Știri; 19,05 J. O. de iarnă; 20,30 Jurnal; 21,05 Miss Universe Hungary 2002 - finala; 22,05 Benko Dixieland Band; 22,30 Miss Universe Hungary - finala; 23,10 Aktual; 23,30 Știri; 23,40 Tema zilei; 23,50 Cultură; 0,00 J.O. de iarnă

RTL KLUB

7,30 Matinal; 10,00 Clubul rețetelor; 10,10 Top Shop; **10,25 Labirintul pasiunii** - s.; 10,50 Teleparti - conc. TV; 11,40 Top Shop; 12,35 La prânz; 14,00 Știri; 14,10 Teleparti - conc. TV; **15,00 Norm show** - s. distr. SUA; **15,25 Amazon - Prizonierii junglei** - s. av.; 16,20 Clubul rețetelor; **16,35 Milagros** - s.; 17,25 Doar un cuvânt - conc. tv.; **17,30 Pasiuni sălbatice** - s.; **18,20 Monika** - show; 19,05 Întâlniri; 19,30 Știri; 19,55 Fii și tu milionar!; 20,25 Fokus; **20,55 Între prieteni - s.; 21,25 Jackie Chan - Mr. Canton și lady Rose**; **23,45 Fără avertisment - f. SUA**; 1,15 Știri; 1,35 Fokus; 2,05 Modă

RADIO EUROPA FM (89,3 MHz)

6,00-10,00 Deșteptarea - cu Gabi Dobroiu (7,00 Jurnalul de dimineață); 10,00 Europa Express cu George Zafiu; 13,00 Jurnalul de prânz; 13,30 România în direct cu R. Turcescu; 14,00 Drum cu prioritate cu Radu Constantinescu; 18,00 Jurnalul de seară; 18,30 Interviurile Europa FM; 19,00 Clubul de seară cu Denis Ciulinaru; 22,00 Jurnalul de noapte; 22,30 Infomania cu Dan Goanță; 23,00 Europa lângă tine.

RADIO ARAD & RADIO CONTACT (99,1 MHz)

6,00 Lupta cu somnul; 8,00 Matinal café; 10,00 Tovarășii mei; 12,00 Pulsul zilei; 13,00 Sony Music Show; 14,00 Radio Deutsche Welle; 15,00 Muzica așa cum vrei; 17,00 Radio Vocea Speranței; 18,00 Radio France International; 19,00 Întâlnirea de vineri; 20,00 Bună seara, Arad!; 21,00 Seară de seară; 22,00 Vineri noaptea nu mi-e somn.

ABONEAZĂ-TE LA ADEVĂRUL

OTV

6,00 S-a întâmplat aseară
7,00 Zori de zi
10,00 Teleshopping
10,15 La hanul lui nea Mărin - Muzică populară
10,30 Contați pe noi, contați pe OTV!
13,00 24 de ore
16,00 Meserii și meseriași
16,30 24 de ore
18,20 Tărăboiul zilei
18,30 Condurățeanu întreabă
19,30 Film artistic
21,00 Dan Diaconescu - direct
23,00 Clubul cascadorilor
0,00 Vot

TELE 7 ABC

7,35 Știri
7,50 Muzică
10,00 Tentații - rel.
10,30 Desene animate
11,00 Documentar - rel.
12,00 Apel: Crima - s. rel.
13,00 Muzică
14,00 Căsătoria - f. rel.
16,00 As Show - rel.
17,00 Reportaj 7 abc - rel.
18,00 Documentar
18,30 Telejurnal
19,00 Documentar
19,30 Apel: Crima - s.
20,30 Trecătoarele iubiri - dramă, România, 1973
23,00 Loto. Joker. Pariul Trio
23,30 Știri
23,45 Muzică

TV ACASĂ

7,00 Știrile de Acasă - rel.
7,30 Din viață - rel.
8,00 Amor de cățel - rel.
9,00 Prima dragoste - rel.
10,15 Vei fi a mea Paloma - s. rel.
11,05 De 3 x femeie - rel.
12,15 Dragoste și putere - s. rel.
12,40 Salome - s. rel.
13,30 Micuțele doamne - s.
15,00 Războiul pasiunilor - s.
15,50 Căsuța poveștilor
16,00 Fiorella - s.
17,30 Amor de cățel - s.
18,30 Știrile de Acasă
19,00 Prima dragoste - s.
20,00 Vei fi a mea, Paloma! - s.
20,50 De 3 x femeie
22,00 Salomé - s.
22,50 Dragoste și putere - s.
23,15 Știrile de Acasă - rel.
23,45 Sânge din sângele meu - s.
0,20 Războiul pasiunilor - s. rel.
1,10 De 3 x femeie - rel.
2,20 Muzica de acasă, muzica nopții
3,30 Acasă la români, cântă-mi lăutare! - rel.

HBO

8,00 Cer de octombrie - dramă, SUA, 1999
9,55 Wyatt Earp: Justițiarul Vestului Sălbatic - western, SUA, 1994
13,05 Spărgătorii de seifuri - comedie, SUA, 1998
14,35 Orașul întunecat - SF, SUA, 1998
16,20 Dușmanul - thriller, SUA, 2001
18,00 Fidelitate - dragoste, SUA, 1999
20,00 Dans în septembrie - dramă, SUA, 2000
21,45 Te doresc - dramă, Marea Britanie, 1998
23,15 Supernova - SF, SUA, 1999
0,45 Călăul din Belfast - dramă, SUA, 1998

TV RCS

8,30 Cafeaua de dimineață
9,30 Desene animate
10,00 Mistere și farmece - doc.
10,30 Radical Power - s.
11,00 Știri RCS - rel.
11,45 Roseanna - film
13,15 Trei destine - s.
14,00 Știri RCS - rel.
14,35 Mămica detectiv - film
15,00 Trei destine - s.
15,50 Dedicații muzicale
16,00 Emisiune în limba maghiară
17,00 Cultural - rel.
18,00 Frumusețe și stil - rel.
18,15 Știri RCS
19,00 Neon Rider - doc.
19,52 Dedicații muzicale
20,00 Viva la Fiesta - divertisment
21,30 Tradiții și folclor
22,00 Știri RCS
22,35 Dezertorul - film
24,00 Erotica

TV 2

7,00 Matinal; **10,00 Visători îndrăgostiți** - s.; **10,45 Rosalinda** - s.; 11,10 Neobișnuit; 11,40 Ofertă directă; 12,40 Noi, maghiarii; **12,50 Riviera - s.; 13,40 Cei patru pistolari** - w. SUA, 1965; 15,40 Concurs telefonic; **16,00 A iubi până la pornire** - s.; **16,30 Prieteni și iubire** - s.; **17,00 Lucecita** - s.; **17,30 Inimi rănite** - s.; 18,00 Claudia; 19,00 Activ; 19,30 Fapte; **19,55 Buni prieteni** - s.; 20,25 Fără milă; 20,55 Poenbomba - em. distr.; **21,25 Turbo, polițist în patru labe** - s.; **23,05 În capcana rețelei** - s. SUA; 0,00 Bună seara, Ungaria!; 0,45 Autoexpo 2001; 1,15 Beri legendare; **1,25 Puicuță caută cocoș** - comed. Germ. 1998

DUNA TV

6,30 Matinal; 9,40 Mag. politic; **10,10 Odiseea galactică** - s. Jap.; 11,10 Pe urmele curcubeului - doc. SUA; 12,30 Călătorie în nordul Greciei - doc.; 12,50 Știri; 13,10 În mâinile Domnului; **13,40 Mulțumesc că m-ai călcat** - comed. Ungaria, 1935; 15,05 Cercul elevilor; 15,35 Hungaria Litterata; 16,15 Arthur Rimbaud; **17,05 Prieteni la șfrand** - s. Germ.; 18,00 Calendarium - magazin; 19,00 Știri; 19,30 Basme; 20,00 Mag. economic; **20,30 Halo, halo** - s. distr. Anglia, 1984; **21,00 Moderato cantabile** - dramă F.-IT, 1960; 22,45 Știri; 23,00 De ce?; 23,30 Jurnal cultural; **0,00 Magyar Tarka** - doc. Ungaria, 1993; 1,15 Știri

PRO 7

7,10 Sam; 8,05 Taff - magazin; **9,00 Cine-i șeful?** - s.; **9,30 Fam. Bundy** - s.; **10,00 Chaos City** - s.; **10,30 The Bomber Boys** - thriller, acț., SUA, 1995, cu Martin Sheen; **12,10 Fam. Bundy** - s.; **12,40 Chaos City** - s.; **13,05 Cybill** - s.; **13,30 Roseanne** - s.; 14,00 Sam; 15,00 Talkshow-uri; **17,00 Toți sub un acoperiș** - s.; 18,00 Taff; **19,00 Prieteni** - s.; **19,30 Sabrina** - s.; **20,00 Simpsonii** - d.a.; 20,30 Galileo - mag. de știință; 20,55 Știri; **21,15 Love Crash** - comed., romant. Germ. 2001; 23,15 TV Total; 0,15 Elton TV; **0,45 Bullyparade** - s.; 1,15 Headnut TV; 1,50 Trigger TV

TV 5

14,05 Magazin; **15,15 Afacerea Dreyfus** - f.; 17,00 Jurnal; 17,30 Teleturism; 18,05 Piramida; 18,30 Întrebări pentru un campion; 19,00 Jurnal; **19,15 Afacerea Dreyfus** - f.; 21,00 Jurnal; 21,30 Jurnal France 2; 21,55 Problemă deschisă; 22,10 Documentar; 23,05 Jurnal; **23,25 Corbul** - f

EUROSPORT

9,30 Yachting; 10,00 Olimpiada - scene deosebite; 11,00 J.O. - selecțiuni; 12,00 J.O. - patinaj artistic; 13,30 Echitație - Vigo/Spania; 14,30 Judo - Cupa Germaniei; 15,30 J.O. - sărituri trambulină; 17,00 Tenis - ATP Dubai, în direct, sferturi; 19,30 Reportaj - Fotbalul în SUA; 20,30 Sumo; 21,30 Sumo; 22,30 Box; 0,00 Știri; 0,15 Fotbal - Cupa UEFA optimi; 1,45 Formula 1 - retrospectivă; 2,15 News Report

VĂ RECOMANDĂM

ANTENA 1, ora 20,00 - Crocodilul 2

ANTENA 1, ora 23,40 - Once Upon a Crime

TELE 7 ABC, ora 20,30 - Trecătoarele iubiri

HBO, ora 20,00 - Dans în septembrie

HBO, ora 23,15 - Supernova

VĂ RECOMANDĂM

PRO TV, ora 20,00 - Răzbunarea lui Logan

Logan Fallon avea 10 ani când o bandă de gangsteri a dat buzna în casa unde locuia și i-au ucis familia. Tatăl lui era procurorul care se ocupa de cazul criminalilor care au hotărât să-l omoare pentru a scăpa de pedeapsă.

Băiețelul a scăpat ca prin minune pentru că avea un dar deosebit de a simți pericolul și în timpul masacrului a stat ascuns. Logan se hotărăște să nu le divulge polițiștilor identitatea criminalilor, promițând că-și va răzbuna familia singur. El se mută la unchiul lui, Jake, care-l inițiază în artele marțiale și îl pregătește pentru confruntarea finală cu cei care i-au ucis familia.

TVR 1

7,00 Jurnalul de dimineață
7,30 Strict necesar
8,20 Baywatch Hawaii - rel.
9,10 Teatrul Național de Televiziune prezintă: **Detectiv fără voie** - rel.
10,10 Cu ochii'n patru - rel.
11,10 TVR Iași
13,00 Muzica e viața mea! - rel.
14,00 Jurnalul de prânz
14,30 Memorialul durerii - rel.
15,15 Eveniment
16,00 Convieţuiri. Magazin
16,30 Panorama. Magazin în limba germană
17,00 Vino să vezi!
17,45 Pasiuni - s.
18,30 Baywatch Hawaii - s.
19,15 Avanpremieră. Știri
19,20 Un cântec pentru Europa
19,35 Glume, boacăne, aventuri
20,00 Jurnal. Meteo. Sport
20,45 Curat Caragiale! Parol!
20,50 Dublă expunere - partea a doua
22,25 Reflecții rutiere
22,40 Starea națiunii
23,45 Jurnalul de noapte
0,00 Profesioniștii
1,00 Vino să vezi! - rel.
1,45 Jurnal. Meteo. Sport

TVR 2

7,00 Drumul spre Avonlea - s. rel.
7,45 Poftă bună, cu Petrișor!
8,00 Captiv în viitor - rel.
8,50 Fete vesele - s.
9,15 Desene animate - rel.
10,35 Gata cu fumurile!
10,40 Tată, am încurcat-o! - s.
11,10 Sport Plus - rel.
12,10 Paradisul de lângă noi
12,40 Mit și istorie - rel.
13,10 Poftă bună cu Petrișor! - rel.
13,25 Știri
13,30 Piramida - rel.
14,00 Desene animate
15,15 Toți, împreună
16,00 Tribuna partidelor parlamentare
16,30 Din coasta Evei
17,30 Afaceri là cheie
18,00 Știri regionale
18,30 Economia încotro?
19,00 Lege pentru toți
19,30 Banatica
19,50 Iubiri de milioane
20,00 Tată, am încurcat-o - s. rel.
20,30 Piramida
21,00 Captiv în viitor - s.
21,50 Videoclipuri
22,00 Telejurnal
22,30 Un cadavru printre noi - f.
0,10 Problemele lumii contemporane - rel.

PRO TV

7,00 Bună dimineața!
8,00 Știrile Pro TV - Ziarul dimineții tale
9,00 Tânăr și neliniștit - rel.
• Ro - rel.
10,00 Profeții despre trecut - rel.
11,00 Rezumat UEFA - rel.
12,30 Lege și ordine - s.
13,30 Jocul puterii - s.
14,30 Labirintul crimei - rel.
16,15 Tânăr și neliniștit - s.
17,00 Știrile PRO TV
17,35 Vremea
17,45 Pro Tv te ascultă ce vezi
17,45 Teo
19,00 Știrile PRO TV
19,50 Sport
19,55 Vremea
20,00 Răzbunarea lui Logan - acțiune/dramă, SUA, 1988
22,00 Știrile Protv
22,30 Familia Bundy - s.
22,55 .Ro
23,00 Provest
0,00 La limita imposibilului - s.
* Omul care aduce cartea
* ProTV te ascultă ce vezi
1,30 Havana - f. SUA, 1990

ANTENA 1-TV ARAD

6,00 Emisiune în limba bulgară - rel.
6,30 Știri TVA - rel.
7,00 Marius Tucă Show - rel.
8,00 Observator
8,50 Sport
9,00 Ispita - s. rel.
10,00 Îmbrățișări pătimașe - s.
11,15 Identitate pierdută - f. rel.
13,00 Știrile amiezii
13,20 Clanul Popeștilor - s.
14,00 Sport sângeros - f. rel.
16,00 Pactul de stabilitate
16,30 Publicitate, promo
16,45 Știri TVA
17,15 Ispita - s.
19,00 Observator
19,45 Știri TVA
20,00 Crocodilul 2 - thriller, SUA, 2000
21,57 Publicitate, Promo
22,00 Marius Tucă Show
23,00 Observator
23,30 Sport
23,40 Once Upon a Crime - comedie/mister, SUA, 1991
1,00 Observator - rel.
2,00 Suspect de crimă - thriller, SUA, 1994
4,00 Amazon - s.

PRIMA TV

7,00 Desene animate
7,30 Eddie McDowd - s. rel.
8,00 Zid
13,00 Cronica cârcotașilor - rel.
14,00 Desene animate: Rambo
14,30 Eddie McDowd - s. rel.
15,00 Exploziv - rel.
15,30 Obiectiv - rel.
16,29 Haz la minut. Cu Ando
16,30 Nemuritorul - s. rel.
17,30 M.A.S.H. - s.
18,00 Focus
18,55 Focus special
19,15 Camera de râs
19,59 Haz la minut. Cu Ando
20,00 AloMania
22,00 Special
23,00 Focus Plus
23,29 Haz la minut. Cu Ando
23,30 M.A.S.H. - s. rel.
0,00 Nemuritorul - s.
1,00 Camera de râs - rel.
1,30 Focus Plus - rel.

DISCOVERY

10,00 Mastermind pe Discovery
10,25 Turbo
10,55 Specialiștii
11,50 Meșterul tâmplar
12,15 Aventuri culinare cu Greg și Max
12,45 Povestiri neașteptate: Ursii
13,10 Animal X
13,40 Pe urmele lui Captain Kidd
14,30 Hoți îndrăzneți
15,25 Orașe pe mare
16,15 Secrete de stat
17,10 Aventuri culinare cu Greg și Max
17,35 Bărci de vis
18,05 Aventuri la pescuit cu Rex Hunt
18,30 Turbo
19,00 Mastermind pe Discovery
19,30 Rechinii: Coșmarul marinarilor
20,00 Aventurile vasului „Quest"
21,00 Istoria apei
22,00 Profiler

ANIMAL PLANET

8,00 Salvați animalele!
8,30 Salvați și salvatori
9,00 Spitalul veterinar
9,30 Povestiri de la zoo
10,00 Îngrijitor la zoo
10,30 Povestiri despre cai
11,00 Viață de câine
12,00 Veterinari în Asia
12,30 Medicul veterinar
13,00 Aventurile lui O'Shea
13,30 Ian Gordon, prietenul rechinilor
14,00 Marile râuri ale Africii
15,00 Viață de câine
16,00 Salvați animalele!
16,30 Salvați și salvatori
17,00 Spitalul veterinar
17,30 Povestiri de la zoo
18,00 Îngrijitor la zoo
18,30 Povestiri despre cai
19,00 Aventurile lui O'Shea
19,30 Ian Gordon, prietenul rechinilor
20,00 Veterinari în Asia
20,30 Urgențe veterinare
21,00 Velvet Claw
22,00 Aventuri subacvatice
22,30 Două lumi

ATOMIC TV

7,00 Selector
10,25 Reactor - rel.
10,30 Atomic Cafe - rel.
11,00 Atomix - rel.
14,00 Interactiv
15,30 Proaspete și fierbinți
15,55 Reactor
16,00 Metropolis - rel.
17,00 Selector
19,00 Atomix
21,55 Reactor - rel.
22,00 Hai-Hui - rel.
22,30 Selector
23,00 Klub Bizzar

BUDAPESTA 1

7,00 Matinal - desene animate; **9,30 Topmodell** - s.; **10,05 Pentru veșnicie** - s.; 11,05 Magazin; 11,05 Cultură; 13,00 Știri; 14,00 Magazin minorități; **15,05 Moloney** - s., SUA, 1996; 16,00 Știri; 16,02 Cvartet - mag. regional; **16,30 Călătorie neașteptată** - s.; 17,35 Portret; 18,00 Știri; 18,03 Cei ce nu s-au mai întors - doc.; 18,25 Mag. locuinței; 19,00 Știri; 19,15 Poveste; **19,35 Chicago Hope** - s.; 20,30 Știri, meteo, sport; 21,05 Război secret - doc. Ungaria III/3; 22,25 Alegeri 2002; 23,20 Știri; 23,35 Tema; 23,50 Cultura; 23,55 Plus 1 - em. cultură; 0,50 Cronică carpatică

RTL KLUB

7,30 Matinal; 10,00 Clubul rețetelor; **10,25 Julieta - Labirintul pasiunii** - s.; 10,50 Teleparti - concurs TV; 11,40 Top Shop; 12,35 La prânz - mag. informativ; 14,00 Știri; 14,10 Teleparti - conc. tv. **15,00 Helene și băieții** - s.; **15,20 Amazon - Prizonierii junglei** - s.; 16,15 Clubul rețetelor; **16,30 Milagros** - s.; **17,00 Pasiuni sălbatice** - s.; **17,50 Melrose Place** - s.; 18,40 Monika - show; 19,30 Știri; 19,55 Fii și tu milionar! - conc.; 20,25 Focus; 20,55 Întâlniri; **21,10 Între prieteni** - s.; 21,40 Showul lui Fabry Sandor; **23,25 Oamenii președintelui** - s.; 0,15 Știri; 0,35 Multimedia magazin; 1,05 Fam. Oblong d.a.; 1,30 Focus

VĂ RECOMANDĂM

PRO TV, ora 1,45 - Havana

Un jucător de poker împătimit, o femeie care este în stare să riște totul și o pasiune fulgerătoare care îi apropie în cel mai periculos oraș din lume, acesta este subiectul acestei drame tulburătoare.

Jack este un jucător de poker care a făcut din asta o profesie și care pornește spre Havana pentru a organiza aici o partidă de proporții și a da lovitura. Pe vaporul care îl duce spre destinație, Jack se îndrăgostește de Roberta.

La scurt timp după ce ajung în Cuba, soțul Robertei, revoluționarul comunist Arturo, este găsit mort pe stradă, ea este arestată și torturată. Jack reușește să o scoată din pușcărie, dar nu o poate împiedica să nu se alăture celor care sprijină revoluția.

ABONEAZĂ-TE LA ADEVĂRUL

OTV

6,00 S-a întâmplat aseară
7,00 Zori de zi
10,00 Teleshopping
10,15 La hanul lu' nea Mărin
10,30 Contați pe noi, contați pe OTV!
13,00 24 de ore
16,00 Meserii și meseriași
16,30 24 de ore
17,00 Info pescar
18,00 24 de ore
18,20 Tărăboiul zilei
18,30 Condurățeanu întreabă
19,30 Film artistic
21,00 Dan Diaconescu Direct
23,00 Vieți și destine
23,30 Cercul vrăjitoarelor
0,00 Zestrea

TELE 7 ABC

7,35 Știri
7,50 Muzică
10,00 Tentații
11,00 Documentar
12,00 Apel: Crima - s., rel.
13,00 Muzică
14,00 Între oglinzi paralele - f. România, 1978
16,30 Desene animate
17,00 As show
18,00 Documentar
18,30 Telejurnal
19,00 Documentar
19,30 Apel: Crima - s.
20,30 Mefisto - f. Ungaria, 1981, cu Klaus-Maria Brandauer, Rolf Hoppe; regia István Szabo
23,00 Documentar
23,30 Știri
23,45 Muzică

TV ACASĂ

7,00 Știrile de Acasă - rel.
7,30 Ia-mă acasă - rel.
8,00 Amor de cățel - rel.
9,00 Prima dragoste - s., rel.
10,15 Vei fi a mea, Paloma! - s., rel.
11,05 De 3 x femeie - rel.
12,15 Dădaca - s., rel.
12,40 Salomé - s. rel.
13,30 Ramona - s.
15,00 Războiul pasiunilor - s.
15,50 Căsuța poveștilor
16,00 Fiorella - s.
17,30 Amor de cățel - s.
18,30 Știrile de Acasă
* Vremea de Acasă
19,00 Prima dragoste - s.
20,00 Vei fi a mea, Paloma! - s.
* Știrea zilei; Vremea de acasă
21,00 Trandafirii sunt pentru cei bogați - s.
22,00 Salomé - s.
22,50 Dădaca - s.
23,15 Știrile de Acasă - rel.
23,45 Chef de chef - rel.
0,45 Războiul pasiunilor - rel.
1,35 Muzica de acasă, muzica nopții
3,30 Acasă la români, cântă-mi lăutare! - rel.

HBO

8,00 12 oameni furioși - f. SUA, 1997, cu Jack Lemmon, G. C. Scott
9,55 Atingerea dragostei - f. SUA, 1999
12,05 Torrente - comedie Spania, 1998
13,45 Tart - f. SUA, 2001, cu Melanie Griffith
15,20 Pe platourile de filmare
15,55 Jakob mincinosul - f. SUA,1999, cu Robin Williams
17,55 Eu și familia mea - comedie Franța, 1999, cu Victoria Abril
19,30 Cinema
20,00 Matrix - f. SF SUA, **22,15 Vinovat** - f. SUA/Canada/Anglia, 1999
0,10 Austin Powers, spionul care mi-a tras-o - comedie SUA, 1999, cu Mike Myers, Heather Graham, Rob Lowe
1,45 Chili con carne - comedie Franța, 1999
3,30 Sex, droguri și abuzuri - doc.
4,20 Casa bântuită - f. SUA, 1999, cu Geoffrey Rush

TV RCS

8,30 Cafeaua de dimineață
9,30 Desene animate
10,00 Mistere și farmece - doc.
10,30 Radical Power - s.
11,00 Știri RCS - rel.
11,45 Cascadorii iadului - f.
13,15 Trei destine - s.
14,00 Știri RCS - rel.
14,35 Mămica detectiv - s.
15,00 Trei destine - s.
15,50 Cursa fatală - film
17,15 Emisiunea în limba maghiară
18,15 Știri RCS
19,00 Neon Rider - doc.
19,52 Dedicații muzicale
20,00 Triumful spiritului - film
22,00 Știri RCS
22,35 Frontiera Live
0,00 Erotica

TV 2

6,50 Matinal; **10,00 Visători îndrăgostiți** - s.; **10,45 Rosalinda** - s.; 11,10 Gură de copil; 11,40 Ofertă directă; 12,35 Noi, maghiarii; **12,40 Riviera** - s.; **13,05 Legenda Semiramidei - f.**; **14,50 Om sărac, om bogat** - s.; **16,00 A iubi până la pornire** - s.; **16,30 Prieteni și iubiri** - s. Mexic; **17,00 Lucecita** - s.; **17,30 Inimi rănite** - s.; 18,00 Claudia show; 19,00 Activ - magazin; 19,30 Fapte; 20,00 Fort Boyard - conc. TV; **20,55 Buni prieteni** - s.; 21,25 Activity - conc.; **22,10 Darido - Lajcsi și invitații săi**; 0,00 Bună seara, Ungaria!; **0,45 Războinicul înlăcrimat - f. acțiune, SUA, 1995**; 2,35 Vedete la Friederikusz - Cher

DUNA TV

6,30 Matinal; 9,40 Mag. economic; 10,10 Pe urmele lui Uz Bence - doc.; 10,50 Ținuturi, femei - doc.; **11,05 Hary Ianos - f. muz. Ungaria, 1965**; 12,50 Știri; 13,10 De ce?; 13,40 Jurnal cultural; 14,20 A rămâne - doc.; 15,05 Geografie îndrăgostită; 15,35 Istoria filmului - doc.; 16,20 Culturile lumii; 17,20 Comorile științei; 18,00 Calendarium; 19,00 Știri; 19,30 Desene animate; 20,00 Casă cu curte - mag.; 20,30 Lumea de mâine - 22/20; **20,55 Donovan Quick - f. Anglia, 1999**; 22,45 Știri - sport; **23,00 Matador** - satiră Spania, 1999; 1,05 Știri

PRO 7

7,20 Sam; 8,15 Taff - magazin; **9,10 Cine-i bosul?** - s.; **9,35 Bundy** - s.; **10,05 Chaos City - s** ; **10,35 Cazul sex - f. pol. SUA, 1995**; **12,15 Bundy - s.**; **12,40 Chaos City - s.**; **13,05 Cybill - s.**; **13,30 Roseanne - s.**; 14,00 Sam; 15,00 Talk-show; **17,00 Sub un acoperiș - s.**; 18,00 Taff - magazin; **19,00 Friends - s.**; **19,30 Sabrina - s.**; **20,00 Simpsonii - s.**; 20,30 Galileo - mag. de știință; 20,55 Știri de seară; **21,15 Police Academy 3 - comed. SUA, 1986**, cu Steve Guttenberg; **23,00 Baza - f. acț. SUA, 1998, cu Mark Dacascos**; **0,45 Nume de cod - Alexa - thriller acț. SUA, 1992**

TV 5

14,05 Fax Culture; 15,00 Jurnal; **15,15 Crima** - s. rel.; 17,00 Jurnal; 17,20 Invitat TV; 17,30 Mediterraneo; 18,05 Piramida; 18,30 Întrebări pentru un campion; **19,15 Crima** - s.; 21,00 Jurnal Belgia; 21,30 Jurnal Franța; 22,05 Dincolo de vis; 23,15 Divertisment; 1,30 Jurnal TSR

EUROSPORT

7,00 Combinata N.; 8,00 Știri J.O.; 8,30 Olympic XL; 9,00 Știri; 9,30 Olympic XL; 10,00 Patinaj artistic; 11,45 Schi alpin - slalom masc.; 12,30 Curling; 13,30 Știri; 14,00 Patinaj artistic; 15,45 Combinata nordică; 16,30 Patinaj viteză; 17,15 Știri; 17,45 Olympic Opening; 18,00 Sporturi pe gheață; 21,00 Schi alpin - slalom fem.; 22,00 Curling; 23,30 Schi - comb. nordică; 0,00 Știri; 0,15 Schi alpin - slalom fem.; 1,15 Hochei; 2,45 Curling - finala masc.; 4,00 Patinaj viteză; 5,30 Hochei

RADIO PRO FM (92,1 MHz)

5,00-5,30 BULETIN DE ȘTIRI la fiecare sfert de oră; **5,30-700 PRO FM PÂNĂ LA UNU** cu Ramon Cotizo; **7,00-10,00 PRO FM PÂNĂ LA UNU** cu Flavius Eșnican; **10,00-13,00 PRO FM PÂNĂ LA UNU** cu Mihai Dobrovolschi; **13,00-14,00 13-14 CU ANDREI** cu Andrei Gheorghe; **14,00-17,00 POFTIM PRO FM** cu Cătălin Lăpușcă; **17,00-19,00 PRO FM E AICI** cu Cristi Schnebli; **19,00-22,00 281.976** cu Flavius Eșnican; **22,00-24,00 LATINO PARTY** cu Vali Bărbulescu; **0,00-2,00 HOT PARTY MIX** cu DJ Mike.

RADIO TIMIȘOARA

6,00 Ceasurile dimineții; 8,00 Muzică populară cu dedicații; 9,00 Cânt din suflet; 10,00 De zece ori România; 11,00 Antemeridian Club; 12,00 Miez de zi la polul vest; 13,00 Emisiune în lb. germană; 14,00 Emisiune în lb. maghiară; 15,00 Emisiune în lb. sârbă; 16,00 Actualitatea în 60 de minute; 17,00 Carusel cultural; 18,00 Actualitatea radio; 18,10 Civilizația umană; 19,00 Radiojurnal; 19,15 Piti show; 20,50 Călătorie în lumea poveștilor; 21,00 Curierul de seară.

RADIO SEBIȘ

6,00-9,00 Cronica cârcotașilor - (p)
9,00-10,00 Precinie, precinie - muzică populară
10,00-12,00 Cafeaua de zece
12,00-15,00 21 Expres
15,00-16,00 Bună ziua, oameni buni - muzică populară
16,00-19,00 Meridian 21
19,00-20,00 Sus, paharul, fiecare - muzică populară
20,00-22,00 E seara ta!
22,00-24,00 Tropical Party - (p)
24,00-6,00 21 Night Hits - (p)

TVR 1

7,00 Ceasul deșteptător
8,00 Desene animate
8,50 Garajul lui Ziggy
10,20 Necazuri de puștoaică - s.
11,10 Auto Club
11,55 O vedetă... populară
12,45 Debut 50 Plus
13,45 Jurnalul de prânz
14,00 Desene animate
14,10 Indianul - s., f. SUA, 1998, cu Jason James Richter, Kate Hudson
16,00 Garantat 100%
17,00 Ora G
18,00 Teleenciclopedia
19,00 Muzica e viața mea! - cu Iuliana Marciuc
20,00 Jurnal. Meteo. Sport
20,25 Agenda europeană
20,30 Curat Caragiale! Parol!
20,35 Titanii - s.
21,30 Gradul zero - f. av. SUA, 2000
23,15 Jurnalul de noapte
23,30 Răul pe care îl poți face - f. SUA, 1984
0,15 Garantat 100% - rel.
2,05 Jurnal. Meteo. Sport - rel.
2,35 Profesioniștii - rel.
3,35 Teleenciclopedia - rel.
4,35 Debut 50 Plus - rel.
5,50 Ceasul deșteptător - rel.

TVR 2

7,00 Captiv în viitor - s., rel.
7,50 Veni, video, vici!
8,05 Reforma la bani mărunți -rel.
8,40 Arta apărării
9,10 Desene animate - rel.
10,25 Gata cu fumurile!
10,30 Arca lui Noe
11,00 Lumea lui Chiț-Chiț
11,45 Magicianul - s.
12,10 Piatra magică - s.
12,40 Avocați și asociați - s.
13,35 Atlas
14,05 Planeta singuratică
15,00 Știri
15,05 Bărbați, la cratiță!
16,05 Fețe
16,10 Andromeda - s.
16,50 Jocurile Olimpice. Rezumatul zilei
17,55 Știri
18,00 Transmisii sportive Jocurile Olimpice de iarnă
3,45 **Andromeda - s.**, rel.
4,35 **Avocați și asociați - s.**, rel.
5,25 Televiziunea, dragostea mea! - rel.
6,25 TV Mesager

PRO TV

8,00 Desene animate
9,00 Apărătorii planetei - s.
9,20 Desene animate
10,00 Gașca din Malibu - s.
10,30 Promotor
11,00 Gillette
11,10 Snow-board magazin
11,30 Serenadă în Valea Soarelui - comed. muzicală SUA, 1941
12,55 Știrile Pro TV
13,00 Lano și Woodley - s.
12,40 Avocați și asociați - s.
13,25 Dădacă la șase ani - s.
13,50 Faimoasa pianistă - f. SUA, 1988
15,45 Magazin Liga Campionilor
16,45 Bucătăria lui Radu
17,15 Indienii din Cleveland - comed. SUA,1989
19,00 Știrile Pro Tv
20,00 Vacanța Mare
21,00 Rețeaua - f. SUA, 1995
23,00 Oz, închisoarea federală - ultimul ep.
23,45 Glasul nopții - f. SUA, 1988
1,35 Cușca cu femei - erotic
3,00 Boemul - f. SUA, 1989
4,40 Faimoasa pianistă - rel.
6,40 ProMotor - rel.

ANTENA 1-TV ARAD

7,00 Divertisment
8,00 Știri TVA - rel.
8,30 Un nou început
9,00 Păstorul cel bun
10,00 Casa de piatră
10,30 Roata de rezervă
11,00 BIT - emis. de informatică
11,30 Noua lege - rel.
13,00 Misiune imposibilă - s.
14,00 Gong show
16,00 Cupa României - în direct de la Buzău
18,00 Ispita - s.
19,00 Observator
19,50 Sport
19,58 Meteo
20,00 Forțe de elită - acțiune, SUA, 1998
22,00 Fotbal din Primera Division
0,00 Calea misterelor - s.
0,45 Observator
1,45 Generalul Yan - f. SUA,1933
3,00 Ispita - s., rel.
3,45 Cupa României - Box
5,30 Casă de piatră - rel.
6,00 Roata de rezervă - rel.
6,30 BIT - rel.

PRIMA TV

7,00 Desene animate
10,00 Să fii sănătos! - emis. medicală
11,00 Sport Magazin
14,00 Motor
14,30 Exploziv
15,00 www. primatv.ro
15,30 Justiție militară - s., rel.
16,30 Nemuritorul - s., rel.
17,25 Haz la minut cu Ando
17,30 M.A.S.H. - s.
18,00 Focus
19,00 Vrei să fii miliardar?
19,59 Haz la minut. Cu Ando
19,30 Real TV
20,00 Banc-Show
22,30 Camera de râs
23,30 M. A. S. H. - s., rel.
0,00 Nemuritorul - s.
1,00 Film erotic
2,30 Focus - rel.

DISCOVERY

10,00 Mastermind pe Discovery
10,25 Turbo
10,55 Copiii și Discovery
11,50 Aventuri culinare
12,15 Bărci de vis
12,45 Rechinii din Triunghiul de aur
13,40 Lupta cu ura
14,30 Câmpuri de bătălie: Arnhem
15,25 Paraziți
16,15 Medicina alternativă
17,10 Marile cărări: Mândrie și prejudecată
18,05 În căutarea lui Liberty Bell
19,00 Al șaselea simț
20,00 Secretele orașului Londra
21,00 Robotica
23,00 Votca
0,30 Muzeul Negru: Otrăviri
1,00 Criminaliștii
2,00 Medici detectivi
3,00 Planeta-ocean

ANIMAL PLANET

8,00 Salvați animalele!
9,00 Lassie
10,00 Un câine cu imaginație
11,00 În lumea animalelor cu frații Kratt
12,00 Îngrijitor la zoo
13,00 Ian Gordon, prietenul rechinilor
14,00 Aventurile lui O'Shea
15,00 Tainele Europei
15,30 Întâlniri cu animale
16,00 Animale periculoase și animale inofensive
17,00 Marile râuri ale Africii
18,00 Vânătorul de crocodili
19,00 Acvanauții
19,30 Contact extrem
20;00 În mijlocul naturii cu Jeff Corwin
21,00 Povestiri neobișnuite
22,00 Animal X
23,00 Tehnici de vârf în medicina veterinară
23,30 Aliați sau dușmani
0,00 Spitalul veterinar
1,00 Musafiri nepoftiți

ATOMIC TV

7,00 Selector
10,30 Romanian Top 100
12,30 File de poveste
13,00 Selector
14,00 K Lumea
16,00 Selector
18,30 Atomix
21,30 Febra
22,30 Vibrații
23,30 Klub Bizzar
0,30 Selector
1,30 Insomnia

BUDAPESTA 1

0,00 J.O. de iarnă; 6,45 Viața satului; 7,00 Matinal; 8,25 Desene animate; 9,00 Mesajul trecutului; 10,00 J. O. de iarnă: rezumate; 12,05 **Indaba - s. Franța-2 ep.**; 13,00 Știri; 13,10 Bravo TV; 14,05 Cântecul stelelor; 15,00 Pentru drum; **15,15 Încotro, Gemec?** - f. Ungaria, rel.; 15,40 Să discutăm despre viitor; 16,00 Secolul nostru; 16,30 Halo - rep.; 17,00 Olimpiada de iarnă; 19,00 Campion; 19,33 Luxor - conc. TV; 20,30 Știri; 21,05 Satelit-cabaret; **22,05 Jocul - thriller SUA**, 1997; 0,10 Concert simfonic; 0,40 J. O. de iarnă - finale

RTL KLUB

7,30 Calendar - religie; 8,00 Clubul copiilor - d. a. ; 10,45 Desene animate Disney; **11,30 Austral Express** - s.; **12,30 Dragă, s-au micșorat copiii** - s. distractiv, SUA; 13,20 Automania; 14,00 Știri; 14,10 Parlament - magazin săptămânal; **14,35 Între prieteni - s.; 16,40 Extralarge - s. Italia**; 18,10 Csiiiz; **18,35 Melrose Place - s. SUA**; 19,30 Știri; 19,50 Focus plus; **20,20 Tipii - s.; 20,50 Kid Cop** - comed. acț., SUA; 22,25 Heti Hetes - talk; 23,25 Știri; **23,45 A servi și a prăteja** - thriller, acț, SUA 2/2; 1,20 Focus plus

VĂ RECOMANDĂM

PRO TV, ora 21,00 - Rețeaua

Angela Bennett trăiește într-o lume a informației. Fiecare urmă a existenței sale se află computerizată undeva. Fiecare dată referitoare la persoana sa este codată și încorporată într-o rețea complexă. La toate acestea, Angela nu s-a gândit niciodată... până când s-a văzut în pericolul de a fi „ștearsă", asemenea unui fișier depășit. Într-o lume dominată de tehnologii avansate, orice mișcare, de la comandarea unei banale pizza, la încasarea unor bani de la celălalt capăt al globului, se face printr-o apăsare de tastă. Există însă și reversul medaliei, deoarece orice persoană ce. posedă cunoștințele și echipamentul necesare, poate da totul peste cap.

ABONEAZĂ-TE LA ADEVĂRUL

OTV

6,00 S-a întâmplat aseară
7,00 Zori de zi
10,00 Teleshopping
10,15 La hanul lu' nea Mărin. Muzică populară
10,30 Contați pe noi, contați pe OTV!
13,00 24 de ore
16,00 Meserii și meseriași
16,30 24 de ore
18,20 Tărăboiul zilei
18,30 Condurățeanu întreabă
19,30 Film artistic
21,00 Dan Diaconescu Direct
23,00 Vieți și destine
0,00 Vot

TELE 7 ABC

7,30 Știri
7,50 Muzică
10,00 Tentații - rel.
11,00 Documentar - rel.
12,00 Apel: Crima - s. rel.
13,00 Muzică
14,00 Moara cu noroc - dramă, România, '56
16,30 Desene animate
17,00 As Show - rel.
18,00 Documentar
18,30 Telejurnal
19,00 Documentar
19,30 Apel: Crima - s.
20,30 Căsătoria - dramă, Rusia, 1977
22,15 Reportaj 7 abc
23,00 Documentar
23,30 Știri
23,45 Muzică

TV ACASĂ

7,00 Știrile de Acasă - rel.
7,30 Doctorul casei - rel.
8,00 Amor de cățel - rel.
9,00 Prima dragoste - rel.
10,15 Vei fi a mea Paloma - s. rel.
11,05 De 3 x femeie - rel.
12,15 Dragoste și putere - s. rel.
12,40 Salome - s. rel.
13,30 Ramona - s.
15,00 Războiul pasiunilor - s.
15,50 Căsuța poveștilor
16,00 Fiorella - s.
17,30 Amor de cățel - s.
18,30 Știrile de Acasă
19,00 Prima dragoste - s.
20,00 Vei fi a mea Paloma! - s.
20,50 De 3 x femeie
22,00 Salome - s.
22,50 Dragoste și putere - s.
23,15 Știrile de Acasă - rel.
23,45 Sânge din sângele meu - s.
0,20 Războiul pasiunilor - s.rel.
1,10 De 3 x femeie - rel.
2,20 Muzica de acasă, muzica nopții
3,30 Acasă la români, cântă-mi lăutare!
5,30 La casa de vis - rel.

HBO

8,00 Pe platourile de filmare
8,30 Sub acoperire - acțiune, SUA, 1999
10,05 Echipa de hochei: Campionii - aventuri, SUA, 1992
11,50 Atingerea dragostei - dragoste, SUA, 1999
14,00 Cinema * Cinema * Cinema
14,30 Aventură în doi - acțiune, SUA, 1999
16,25 Torrente - comedie, Spania, 1998
18,05 High Fidelity - comedie, Marea Britanie/SUA, 2000
20,00 Îndrăgostiți ca la 16 ani - comedie romantică, SUA, 2000
21,35 Colindul morții - thriller, SUA, 1999
23,20 Eu și familia mea - comedie, Spania/Franța, 1999
1,00 Tart - dramă, SUA, 2001

TV RCS

8,30 Cafeaua de dimineață
9,30 Desene animate
10,00 Mistere și farmece - doc.
10,30 Radical Power - comedie
11,00 Știrile RCS
11,45 Prințul din Bel Air - film
13,15 Trei destine - s. rel.
14,00 Știrile RCS - rel.
14,35 Conviețuiri - rel.
15,05 Mămica detectiv - film
15,30 Trei destine - s.
16,15 Deșertul vorbește - s.
16,45 Dedicații muzicale
17,00 Despre câini și pisici
17,45 O altfel de lume - rel.
18,15 Știrile RCS
19,00 Neon Rider - doc.
19,52 Dedicații muzicale
20,00 Scales of justice - doc.
21,00 O oră cu Dani Dascălu - muzică
22,00 Știri RCS
22,35 Răsplata - film
24,00 Erotica

TV 2

6,50 Ediție matinală; **10,00 Visători îndrăgostiți** - s.; **10,45 Rosalinda** - s.; 11,10 Ajută-te singur; 11,40 Ofertă directă; 12,55 Noi maghiarii; **13,10 Riviera** - s.; **13,40 Greșelile unui bărbat divorțat** - comed., SUA, 1979; 15,40 Concurs telefonic; **16,00 A iubi până la pornire** - s.; **16,30 Prieteni și iubiri** - s.; **17,00 Lucecita** - s.; **17,30 Inimi rănite** - s.; 18,00 Claudia; 19,00 Activ - magazin; 19,30 Fapte - mag. **19,55 Buni prieteni** - s.; 20,25 Fără îndurare - conc. TV; 21,00 Benny Hill show; 22,10 Boros-Bochkor show; **23,10 Jocul spionilor** - s.; 0,00 Bună seara, Ungaria!; **0,45 Baywatch** - s.; **1,35 Pământul făgăduinței** - s.

DUNA TV

6,30 Dimineața; 9,40 Cercul gospodarilor; 10,10 Documentar; 10,30 Tinutul secuilor - doc.; **10,35 Odiseea galactică** - s.; **11,35 Animal mare** - f. Polonia; 12,50 Știri; 13,10 Biserica vie; 13,40 Arcadia - doc.; 14,20 Ura! găsit!; 14,50 Inițiere; 15,05 Geograf îndrăgostit - doc.; 15,35 Documentar; 16,15 Galerie istorică; 16,30 Opere de artă; **17,00 25 grade latitudine sudică** - s. FR.; 18,00 Calendar; 19,00 Știri; 19,30 Basm; 20,00 Mag. politic; 20,30 Cioburi de iubire; 20,50 Filme de animație; **21,00 Iubirea unei capricioase** - f.; **22,15 Magicianul** - f.; 22,45 Știri; 23,00 Viața dincolo de Obon - doc.; 23,40 Club @ dunatv.hu; 0,10 Vivaldi - Anotimpurile; 0,55 Știri

PRO 7

7,15 Sam; 8,00 Taff magazin; **8,45 Cine-i șeful?** - s.; **9,15 Fam. Bundy** - s.; **9,45 Chaos City** - s.; **10,15 Sex sau iubire?** - comedie, Germ., 2000; **12,10 Fam. Bundy** - s.; **12,35 Chaos City** - s.; **13,00 Cybill** - s.; 13,30 Roseanne - s.; **14,00 Sam** - s.; 15,00 Talkshow; 17,00 Sub un acoperiș - s. distr.; 18,00 Taff magazin; **19,00 Prietenii** - s.; **19,30 Sabrina** - s.; **20,00 Simpsonii** - s.d.a.; 20,30 Galileo - mag. de știință; 20,55 Știri; **21,15 Buffy - Spaima demonilor** - s. mystery, SUA, 2000; **22,15 Angel** - s.; 23,15 TV Total; 0,15 Reportaj; **1,00 Fereastra de la dormitor** - erotic, SUA, 1997

TV 5

14,05 Timpul prezent; **15,15 Mizerabilii** - f.; 17,00 Jurnal; 17,35 Reportaje Arte; 18,05 Piramida; 18,30 Întrebări pentru un campion; **19,15 Mizerabilii** - f.; 21,00 Jurnal Elveția; 21,30 Jurnal France 2; 22,05 Magazin; 23,00 Jurnal; **23,15 Afacerea Dreyfus** - f.; 1,00 Jurnal Belgia

EUROSPORT

9,30 Tenis - turneu ATP Dubai; 10,30 Fotbal - Eurogol magazin; 12,00 Olimpiada: patinaj artistic; 13,30 Auto - Formula 1; 14,00 Snowboard-München; 14,30 Echitație-Bordeaux; 15,30 Olimpiada: schi trambulină; 17,00 Tenis-turneu ATP Dubai, în direct; 19,30 Moto CM - Lisabona/ Portugalia; 20,30 Sumo; 21,30 Echitație-Vigo/ Spania; 22,30 Eurosport Special - documentare; 23,30 Yachting; 1,15 Sumo; 2,15 Știri

VĂ RECOMANDĂM

PRO TV, ora 19,45 - Labirintul crimei

❖

ANTENA 1, ora 23,40 - Identitate pierdută

❖

TELE 7 ABC, ora 20,30 - Căsătoria

❖

HBO, ora 21,35 - Colindul morții

VĂ RECOMANDĂM

HBO, ora 20,00 - Îndrăgostiți ca la 16 ani

Filmul prezintă povestea de iubire, inevitabil cu suișuri și coborâșuri, dintre un nonconformist student la Arte, Al Connelly și Imogen, o tânără hotărâtă să devină o cunoscută și apreciată artistă. Cei doi s-au cunoscut într-un bar și, în scurt timp, relația lor a devenit suficient de serioasă pentru a se lua în considerare o discuție față-n față între iubiți și părinții lui Al. Dar, mai trece o vreme, mai precis o vară, și marea iubire începe să se cam „ducă", amândoi partenerii întrebându-se dacă nu cumva comit vreo greșeală. Și, bineînțeles, în tot acest timp, prietenii celor doi „porumbei", numai personaje trăsnite și ieșite din tipar, se înghesuie să dea sfaturi.

TVR 1

7,00 Jurnalul de dimineață
7,30 Strict necesar
8,20 Baywatch Hawaii - rel.
9,10 Lumină în întuneric - f. rel.
10,45 Amprente - rel.
11,00 TVR Cluj
13,00 Garantat 100% - rel.
14,00 Jurnalul de prânz
14,30 Oameni ca noi
15,00 Bucuriile muzicii
16,00 Panorama
17,00 Medicina pentru toți
17,45 Pasiuni - s.
18,30 Corect
18,30 Baywatch Hawaii - s.
19,15 Avanpremieră. Știri
19,20 Un cântec pentru Europa
19,35 Glume, boacăne, aventuri
20,00 Jurnal. Meteo. Sport
20,45 Curat Caragiale! Parol!
20,50 Teatrul Național de Televiziune prezintă: **Detectiv fără voie** - s.
21,50 Cu ochii'n 4
22,50 Recurs la morală
23,50 Jurnalul de noapte
0,05 Infomania
1,05 Poveste de dragoste - rel.
1,50 Jurnal. Meteo, Sport - rel.

TVR 2

7,00 Drumul spre Avonlea - s. rel.
7,50 Poștă bună cu Petrișor!
8,05 Captiv în viitor - rel.
8,55 Fete vesele - s.
9,20 Desene animate - rel.
10,35 Gata cu fumurile!
10,45 Tată, am încurcat-o! - s.
11,10 Televiziunea, dragostea mea! - rel.
12,10 Camera de gardă - rel.
12,40 E dreptul tău! - rel.
13,05 Gata cu fumurile!
13,10 Poftă bună cu Petrișor! - rel.
13,25 Știri
13,30 Piramida - rel.
14,00 Desene animate
15,15 Toți, împreună
16,00 Clepsidra cu imagini
16,30 Sport Plus
17,30 Mit și istorie
17,55 Știri
18,00 Știri regionale
18,30 Rural XXI
19,00 Muzică populară
19,30 Banatica
19,50 Iubiri de milioane
20,00 Tată, am încurcat-o! - s. rel.
20,30 Piramida
21,00 Gata cu fumurile!
21,05 Captiv în viitor - s.
22,00 Telejurnal
22,30 Lumina ochilor tăi - dramă, Spania, 1998

PRO TV

7,00 Bună dimineața!
8,00 Știrile Pro TV
9,00 Tânăr și neliniștit - s. rel.
10,00 Gândește liber - rel.
11,00 Rezumat UEFA - rel.
12,30 Lege și ordine - s.
13,30 Jocul puterii - s.
14,15 Lanțul slăbiciunilor - rel.
15,15 Urmărire generală - rel.
16,00 Tânăr și neliniștit - s.
17,00 Știrile Pro TV
17,35 Vremea
17,40 Pro TV te ascultă ce vezi
17,45 Teo
19,00 Știrile Pro TV
19,45 Labirintul crimei - f. SUA, 1998
21,30 UEFA Champions League - repriza I
22,30 Știrile Pro TV
22,45 UEFA Champions League - repriza II
23,50 .Ro
0,00 Rezumat UEFA
* Omul care aduce cartea cu Dan C. Mihăilescu
* ProTV te ascultă ce vezi
0,45 Scandal la baza militară -thriller, acțiune, SUA, 1994
2,30 Sub semnul întrebării
4,30 Lege și ordine - rel.

ANTENA 1-TV ARAD

6,00 Divertisment - rel.
6,30 Știri TVA - rel.
7,00 Marius Tucă Show
8,00 Observator
8,50 Sport
9,00 Ispita - s. rel.
10,30 Îmbrățișări pătimașe - s.
11,15 Agentul secret - f. rel.
13,00 Știrile amiezii
13,20 Clanul Popeștilor - s.
14,00 În brațele unui ucigaș - f. rel.
16,00 Emisiune în limba germană
16,30 Publicitate, promo
16,45 Știri TVA
17,15 Ispita - s.
19,00 Observator
19,45 Știri TVA
20,00 Sport sângeros - acțiune, SUA
21,57 Publicitate, Promo
22,00 Marius Tucă show
23,00 Observator
23,30 Sport
23,40 Identitate pierdută - dramă/thriller, SUA, 1992
1,00 Observator - rel.
2,00 Trenul vieții - dramă romantică, Australia, 1985
4,00 Amazon - s.
5,30 Clanul Popeștilor - rel.

PRIMA TV

7,00 Desene animate - rel.
7,30 Eddie McDowd - s. rel.
8,00 Zid
13,00 Copiii spun lucruri trăznite - rel.
14,00 Desene animate: Rambo
14,30 Eddie McDowd - s. rel.
15,00 Motor - rel.
15,30 Camera de râs - rel.
16,29 Haz la minut. Cu Ando
16,30 Nemuritorul - s. rel.
17,30 M.A.S.H. - s.
18,00 Focus
18,55 Focus special
19,15 Camera de râs
19,59 Haz la minut. Cu Ando
20,00 Cronica cârcotașilor
21,00 Aleasa inimii - comedie romantică, SUA, 1996
23,00 Focus Plus
23,29 Haz la minut. Cu Ando
23,30 M.A.S.H. - s. rel.
0,00 Nemuritorul - s.
1,00 Camera de râs - rel.
1,30 Focus Plus - rel.

DISCOVERY

10,00 Mastermind pe Discovery
10,25 Turbo
10,55 Tancuri
11,50 Bărci de vis
12,15 Satul ecologic
12,45 Un recif în Jurasic
13,40 Naziștii: un avertisment al istoriei
14,30 Exploratorii: R. Bird
15,25 Cosmodrom
16,15 Misterele naturii
17,10 Satul ecologic
17,35 Salvatorul grădinilor
18,05 Aventuri la pescuit cu Rex Hunt
18,30 Turbo
19,00 Mastermind pe Discovery
19,30 Rechinul-tigru din Hawaii
20,00 Povestiri neașteptate: Ursii
20,30 Animal X
21,00 Pe urmele lui Captain Kidd
22,00 Hoți îndrăzneți
23,00 Orașe pe mare
0,00 Secrete de stat: Oamenii președintelui

ANIMAL PLANET

8,00 Salvați animalele!
8,30 Salvați și salvatori
9,00 Spitalul veterinar
9,30 Povestiri de la zoo
10,00 Îngrijitor la zoo
10,30 Povestiri despre cai
11,00 Câini utilitari
12,00 Veterinari în Africa
12,30 Medicul veterinar
13,00 Vânătorul de crocodili
14,00 Pasiunea pentru natură
14,30 Școala ghizilor africani
15,00 Câini utilitari
16,00 Salvați animalele!
16,30 Salvați și salvatori
17,00 Spitalul veterinar
17,30 Povestiri de la zoo
18,00 Îngrijitor la zoo
18,30 Povestiri despre cai
19,00 Vânătorul de crocodili
20,00 Veterinari în Africa
20,30 Urgențe veterinare
21,00 Velvet Claw
22,00 Tainele Europei
22,30 Întâlniri cu animale
23,00 Animale periculoase

ATOMIC TV

7,00 Selector
10,25 Reactor - rel.
10,30 Selector
11,00 Atomix - rel.
14,00 Interactiv
15,30 Proaspete și fierbinți
15,55 Reactor
16,00 Rockada - rel.
17,00 Selector
19,00 Atomix
21,55 Reactor - rel.
22,00 Atomic Café
22,30 Selector
23,00 Metropolis

BUDAPESTA 1

6,45 Viața satului; 7,00 Matinal; **9,30 Topmodell** - s.; 10,00 Știri; 10,05 Magazin; 12,00 Știri; **12,02 Pentru totdeauna** - s. Portugalia ; 13,00 Știri; 14,00 Mag. minorități; **15,05 Moloney** - s. pol.; 16,02 Ungaria, 2002; **16,30 Călătorie neașteptată** - s.; 17,30 Oltalom - doc. Ungaria; 18,03 Călător european; **18,30 Capitaly** - s.; 19,00 Știri; 19,15 Poveste de seară; **19,35 Chicago Hope** - s.; 20,23 Natura are cuvântul; 20,30 Știri, sport; **21,05 Capitaly** - s. distr. Ungaria 2001, 13/8; 21,35 TS: FC Porto - Real Madrid; 23,45 Actual; 0,05 Știri; 0,15 Tema zilei; 0,25 Cultură; 0,35 TS - Liga campionilor; 1,25 Cronică carpatică

RTL KLUB

7,30 Matinal; 10,00 Clubul rețetelor; **10,25 Julieta** - s.; 10,50 Teleparti; 11,40 Top Stop; 12,35 La prânz - mag. informativ; 14,00 Știri; 14,10 Teleparti - conc. TV; **15,00 Helene și băieții** - s.; **15,20 Amazon- Prizonierii junglei** - s. av. SUA; 16,10 Doar un cuvânt - conc. tv; 16,15 Clubul rețetelor; **16,30 Milagros** - s.; 16,55 Concurs telefonic; **17,00 Pasiuni sălbatice** - s. Argentina; **17,50 Melrose Place** - s.; **18,40 Monika** - show; 19,30 Știri; 19,55 Fii și tu milionar - concurs TV; 20,25 Focus; 20,55 Întâlniri; **21,10 Între prieteni** - s.; **21,40 Dispariția** - thriller, SUA; **23,35 Mercenarii dreptății** - s.; 0,25 Știri; 0,45 Antena - mag. Euro-Atlantic; 1,15 Desene animate

VĂ RECOMANDĂM

PRIMA TV, ora 21,00 - Aleasa inimii

Deși frați, Mickey și Francis Fitzpatrick sunt total diferiți ca fire și mod de a privi viața. De pildă, în timp ce primul este un șofer de taxi plin de vervă, dar cam ușuratic, al doilea, mai mic ca vârstă, este un agent de bursă, serios și liniștit. Aceste lucruri fiind bine stabilite, înțelegem de ce Mickey a decis, după o relație tumultuoasă, să se căsătorească cu una dintre pasagerele sale, o femeie pe nume Hope. La rândul său, Francis este un soț iubitor și fidel, fiind căsătorit cu iubita sa din adolescență, Rene. Oricum, amândoi se călăuzesc după deviza tatălui lor: „Înainte de toate, trebuie să faci ceea ce te face fericit". Dar, la un moment dat, își face apariția în scenă fermecătoarea Heather Davis. De acum încolo, divergențele dintre cei doi frați amenință să se transforme într-o luptă.

ABONEAZĂ-TE LA ADEVĂRUL

OTV

7,00 S-a întâmplat aseară
8,00 Info pescar
9,00 24 de ore
10,15 La hanul lu' nea Mărin. Muzică populară
11,30 România fără fard
12,00 24 de ore
13,00 Oglinzi și labirinturi
14,00 MegaSport
14,30 24 de ore
15,00 Abuzurile statului
16,30 24 de ore
17,00 Fabricat în România
17,30 Tora, Tora, Tora
18,00 Infractori de weekend
18,30 Condurățeanu întreabă
19,30 Film artistic
21,00 Piersicile lui Florin
0,00 Schimbul trei

TELE 7 ABC

7,35 Știri
7,50 Muzică
10,00 Tentații - rel.
11,00 Documentar - rel.
12,00 Reportaj 7 abc - rel.
12,30 Cinetour
13,00 Cântece populare
13,30 Melodii, melodii
14,00 Mefisto - f., rel.
16,20 Club ABC
17,30 Reportaj 7 abc - rel.
18,00 Germania în direct - doc.
18,30 Telejurnal
19,00 Documentar
19,30 Reportaj 7 abc
20,30 Azilul de noapte - f. Rusia, 1987
22,00 Cinetour
22,30 Club ABC - rel.
23,30 Știri
23,45 Muzică

TV ACASĂ

7,00 Știrile de Acasă - rel.
7,30 Căsuța poveștilor - rel.
8,00 Amor de cățel - s. rel.
9,00 Ia-mă acasă - rel.
9,30 Îngerașul - s.
11,45 Căsuța poveștilor
12,15 Dădaca - s., rel.
12,40 Salomé - s., rel.
13,30 Ramona - s., rel.
14,30 Trandafirii sunt pentru cei bogați - s. rel.
15,30 Din viață
16,00 Femei înșelate - s.
17,30 Amor de cățel - s.
18,30 Povestiri adevărate
19,00 Intrusa - s.
20,30 Mariu - primul episod
22,00 Nord și Sud - s. primul episod
22,50 Povestiri adevărate - rel.
* Vremea de Acasă
23,20 Chef de chef - rel.
0,20 Femei înșelate - s. rel.
1,50 Nord și Sud - s. rel.
2,40 Muzica de acasă, muzica nopții
3,30 Acasă, la români, cântă-mi, lăutare! - rel.
4,30 Acasă la români - muzică populară - rel.
5,30 La casa de vis - rel.

HBO

6,00 Beloved - f. SUA, 1988
8,50 M. Butterfly - f. SUA, 1993, cu Jeremy Irons, Ian Richardson
10,30 Dosarele Y - s.
11,00 Un sărut adevărat - comed. SUA, 1999, cu D. Barrymore
12,45 Un bilet în plus - f. dragoste SUA, 1999, cu Andy Garcia
14,40 Misiune pe Marte - f. SF SUA, 2000
16,30 Cer de octombrie - f. SUA,1999
18,25 Sub acoperire - f. SUA, 1999
20,00 High fidelity - comed. Anglia/SUA, 2000, cu John Cusack, Tim Robbins
21,55 Aventură în doi - f. SUA, 1999, cu Pierece Brosnan
23,50 Scream - f. SUA, 2000, cu Neve Campbell, Courteney Cox
1,45 Călăul din Belfast - f. SUA, 1998
3,30 O mișcare greșită - f. SUA, 1992
5,15 Pe platourile de filmare

RCS TV RCS

8,30 Desene animate
9,00 Radical Power - s.
9,30 Johnny Mysto, vrăjitorul - film
11,00 Știri RCS - rel.
11,45 Râul tâlharului - film
13,15 Trei destine - s.
14,00 Știri RCS - rel.
14,35 Dedicații muzicale
14,45 Frumusețe și stil
15,00 Frontiera live - rel.
16,30 O altfel de lume
17,00 Memories of years - doc.
18,00 Playabout - s. copii
18,15 Știri RCS
19,00 Neon Rider - s. doc.
19,52 Dedicații muzicale
20,00 Show cu ecou
22,00 Știri RCS
22,35 Femeia din Saigon - film
24,00 Erotica

TV 2

7,00 Rădăcini; 7,30 Matineu, desene animate; 9,45 Desene animate; **11,40 Aventurile lui Herkules jr.** - s.; 12,10 Super vedete; 12,40 Autoexpo; 13,10 Lumea sălbatică - doc.; **14,00 S Club 7 - s. Anglia; 14,25 Xena - s. fant. SUA, 1995; 15,15 Aventurile lui Indiana Jones - s.; 16,15 De la unu la doi - s.; 16,45 Super echipa - s.; 17,40 Providence - s.; 18,30 Poarta stelară - s.** S. F.; 19,30 Fapte; **20,00 Mesaje din Hawaii** - s.; **21,00 Războinicii - f. acț. SUA, 1998; 22,35 Kinjite - lucrul interzis - f. acț. SUA, 1989; 0,25 Războinarea gemenilor - thriller SUA, 1985**

DUNA TV

6,30 Matinal; 8,05 Emisiune pentru copii - d. a.; **9,05 Piper mic, dar iute** - s.; 9,35 Vrăjitorul - em. copii; 10,05 Limba maghiară; 10,30 Aula - jurnal tineri; 11,00 Informatică; 11,30 Ura! Am găsit! **12,00 Prieteni la strand** - s.; 12,50 Știri; 13,10 Muzică populară; 13,40 În mâinile Domnului; 14,10 Case memoriale; 14,40 Catedrale engleze - doc.; 15,10 Rangoon, orașul pagodelor - doc.; 16,10 Lumea văzută de sus; 17,00 Istoria unei națiuni - doc. Italia; **17,05 Direcția: viitorul - s.; 18,00 Magie** - s.; 19,00 Știri; 19,30 Desene animate; **20,00 Tom, Dick și Harriet** - s.; **20,50 Minunații băieți Baker - f.**; 22,45 Știri; **23,00 Farmacista - f.**; 0,45 Muzică clasică

PRO 7

7,00 Galileo - mag.; 7,20 Lucky Break - f.; 8,55 Chaos City - s.; 9,15 Des. anim.; **13,30 Clueless - s. distr.; 14,00 Familia Bundy - s.; 14,25 Raymond - s.; 14,55 Jesse - s.; 15,20 Prieteni - s.; 15,50 Will și Grace - s.; 16,15 Dawson's Creek - s.; 17,10 Vrăjitoarele - s.; 18,05 Sabrina - s.; 18,35 Malcolm - s.**; 19,00 Futurama, **19,30 Trigger Happy TV - s** .; 20,00 Talk, talk, talk; 20,30 Max TV; 20,55 Jurnal, meteo, sport; **21,15 Banii vorbesc - f.**; 23,15 Știu ce ai făcut vara trecută - f.; **1,15 Preluare mortală - f. acț. SUA, 1994; 2,40 Urmărire penală - thriller SUA, 1996**

TV 5

13,30 Jurnal; 14,05 Magazin; 15,00 Jurnal; 15,15 Magazin; 16,45 Campioni; 17,00 Jurnal; 17,30 Sport Africa; 18,05 Piramida; 18,30 Întrebări pentru un campion; 19,00 Jurnal; 19,15 Rădăcini și aripi; 21,00 Jurnal Belgia; 21,30 Jurnal Franța; 22,05 Uniunea liberă; 23,15 Trimis special

EUROSPORT

7,00 Știri olimpice; 8,30 Olimpic XL; 9,00 Știri; 9,30 Olimpic XL; 10,00 Patinaj artistic; 12,00 Hochei; 14,00 Patinaj artistic; 15,45 Schi - combinata nordică; 16,15 Bob; 17,15 Știri olimpice; 17,45 Jocuri olimpice; 18,00 Sporturi pe gheață; 20,45 Știri; 21,00 Schi alpin - slalom masculin; 22,00 Schi fond - 50 km; 23,30 Schi alpin - salom masc.; 0,30 Știri; 0,45 Hochei - partidă loc 3; 2,15 Patinaj viteză - 5000 m fem.; 3,00 Schi fond 50 km, masc.

VĂ RECOMANDĂM

PRO TV, ora 23,45 - Glasul nopții

Subiectele controversate pe care Barry Champlain le abordează în emisiunea sa radiofonică, virulența cu care el își expune opiniile îi atrag, în egală măsură, dragostea și ura ascultătorilor. Dar, pe măsură ce suntem martori la tot mai multe pasaje din viața acestuia, se conturează ideea că Champlain este mai „sărit" decât și cel mai înverșunat fan al său. Într-o bună zi însă, toate se vor întoarce împotriva lui, în cel mai cumplit mod cu putință...

VĂ RECOMANDĂM

ANTENA 1, ora 20,00 - Forțe de elită 2

Odinioară, Casey Sheppard și Frank Ratliff erau colegi în cadrul forței de elită SEALS și, totodată, foarte buni prieteni. Cu toate acestea, diferențele dintre ei sunt evidente. În timp ce Sheppard este genul de soldat disciplinat, ce urmează ordinele „ca la carte", Ratliff are o fire răzvrătită, violentă chiar. Cei doi foști agenți nu s-au mai văzut de multă vreme, timp în care Ratliff s-a alăturat membrilor unui grup terorist. Mai mult, el o răpește pe doctorița Jane Burrows, specialistă în fizică nucleară și colaboratoare la mai multe proiecte secrete inițiate de guvernul american.

TVR 1

7,00 Universul credinței
9,10 Desene animate
9,40 Horace și Tina - s.
10,30 Viața satului
12,00 Tezaur folcloric
13,00 Conferința de presă
13,55 Jurnalul de prânz
14,00 Spectacolul lumii văzut de Ioan Grigorescu
14,30 Hocus-pocus - comedie SUA, 1993
16,05 Festivalul Național al Cântecului de Dragoste, Gala laureaților
17,30 Bravo, bravissimo!
19,00 Glume, boacăne, aventuri
20,00 Jurnal. Meteo. Sport
20,30 Curat Caragiale! Parol!
20,35 Ghici cine vine la tine?
21,35 Ferma din Iowa - dramă, SUA, 1997
23,20 Jurnalul de noapte
23,35 Bravo, bravissimo! - rel.
1,40 Ghici cine vine la tine? - rel.
2,40 Jurnal. Meteo. Sport - rel.
3,10 Festivalul Național al Cântecului de Dragoste, ediția a V-a - rel.
4,40 Ora G - rel.
5,40 Tezaur folcloric - rel.

TVR 2

7,00 Atlas - rel.
7,30 Piatra magică - rel.
8,00 Magicianul - s.
8,30 Tradiții
9,00 Medalion de interpret
9,30 Ferma
10,30 Cronici votive
11,00 Prietenii lui Piticot
11,45 Magicianul - s
12,10 Piatra magică - s.
12,45 Wishbone - s.
13,10 Gata cu fumurile!
13,15 Paradisul de lângă noi
13,45 Aleea cu ghimpi
14,00 Anotimpul iubirii
16,00 Știri
16,05 Andromeda - s.
16,45 Gata cu fumurile!
16,50 J. O. - rezumat
17,55 Știri
18,00 Locuri cu povești: Casa turcească din Timișoara
18,30 Din aproape în aproape: „50 și o lume..."
19,00 La ceas de seară
19,20 Domnișoara Mary - dramă, SUA, 1986
21,00 Lee Evans - s.
21,30 Aleea cu ghimpi - rel.
21,45 Știri
21,50 J. O. Salt Lake City - hochei, finala
0,30 Captiv în viitor - s.
1,20 Andromeda - s., rel.
2,00 Domnișoara Mary - f. rel.
3,40 Veni, video, vici! - rel.

PRO TV

7,00 Desene animate
9,20 Apărătorii planetei - s.
9,40 Desene animate
10,30 Gașca din Malibu - s.
11,00 Parte de carte
12,00 Profeții despre trecut cu Silviu Brucan
12,55 Știrile Pro TV
13,00 Patru neghiobi și un cal - acțiune/comedie, SUA, 1986
14,35 Hello, Dolly! - comedie/muzical, SUA, 1969
16,55 Marcă înregistrată cu Andi Moisescu
17,25 O nouă șansă - comedie, SUA, 1983
19,00 Știrile Pro TV
* Sport * Vremea
20,00 Tango & Cash - acțiune, SUA, 1989
22,00 Familia Bundy - s.
22,00 Crimele din Saigon - thriller/acțiune, SUA, 1988
0,15 Povești adevărate - f. erotic
1,45 Patru neghiobi și un cal - f., rel.
3,15 Hello, Dolly! - f., rel.
5,00 Parte de carte - rel.
6,00 Profeții despre trecut - rel.

ANTENA 1-TV ARAD

6,30 Muzică populară
7,30 Viața spirituală - rel.
8,00 7 zile TVA - retrospectiva știrilor locale
9,00 Misiune imposibilă - s.
10,00 Vocea speranței
11,00 Divertisment
11,00 Robocop - ultimul episod
11,45 Casino Royale - comedie, SUA, 1967
14,00 HI-Q noi
16,00 Roswell - s.
17,00 Ispita - s.
18,00 7 zile (retrospectiva săptămânii realizată de Vlad Petreanu)
19,00 Observator
19,48 Meteo
19,50 Sport
20,00 Trauma - suspans/dramă, SUA, 1997
22,00 Contraatac
23,00 Aventurile lui Tennessee Buck - comedie/aventuri, SUA, 1988
1,00 Casino Royale - f. rel
2,30 Observator - rel.
3,30 Aventurile lui Tennessee Buck - f. rel.
5,00 „HI - Q noi" - rel.

PRIMA TV

7,00 Tradițiile românilor
7,30 Program pentru copii
10,30 Top Zid. Top muzical
11,30 Creaturi sălbatice - doc.
12,30 Nemuritorul - s. rel.
13,30 Levintza prezintă
14,00 Camera de râs - rel.
15,00 Real TV
16,00 Cronica cârcotașilor - rel.
17,00 Copiii spun lucruri trăsnite - rel.
18,00 Focus
19,00 Vrei să fii miliardar?
20,00 Obiectiv
21,00 Polițistul din Beverly Hills - comedie, SUA, 1984
23,00 Providence - s.
0,00 Nemuritorul - s.
1,00 Levintza prezintă - rel.
1,30 Tradițiile românilor - rel.
2,00 Focus

DISCOVERY

10,00 Planeta-ocean: Un echilibru delicat
10,55 Copiii și Discovery
11,50 Salvatorul grădinilor
12,15 Meșterul tâmplar
12,45 Forța de atac: MIG 29
13,40 Inimi înghețate
14,30 Magdi Yacoub, regele inimilor
15,25 Cancerul Mirandei
16,15 Lupta cu kilogramele
17,10 Misterele naturii
18,05 Hoți îndrăzneți
19,00 Vânătorul de crocodili
20,00 Jeff Crowin în căutarea dragonului
21,00 Construcții din fiare vechi
22,00 Ultimul submarin al lui Hitler
23,00 Pearl Harbour
0,00 Capitularea celui de al III-lea Reich
1,00 Mașini extreme - Sporturi extreme
2,00 Discovery despre sex
3,00 Profiler

ANIMAL PLANET

8,00 Salvați animalele!
9,00 Îngrijitor la zoo
10,00 Ian Gordon, prietenul rechinilor
11,00 Aventurile lui O'Shea
12,00 Aniversări la zoo
12,30 Vrei să lucrezi cu animalele?
13,00 La zoo
13,30 Parcul maimuțelor
14,00 Spectacolul animalelor
14,30 Spectacolul păsărilor
15,00 Aventuri subacvatice
15,30 Două lumi
16,00 Întâlniri subacvatice
16,30 Povestiri din adâncuri
17,00 Marele rechin alb
18,00 Animalele din Munții Lunii
19,00 Criza marilor primate
20,00 Supraviețuitorii
21,00 Suflet sălbatic
21,30 Salvatorii animalelor sălbatice
22,00 Unitatea de Protecție a Speciilor pe Cale de Dispariție
22,30 Detectivi de animale

ATOMIC TV

7,00 Selector
11,30 Atomic Café - rel.
12,00 Reactor
12,30 Vot - rel.
13,30 Hai-Hui - rel.
14,00 Interactiv
16,00 Selector
18,30 Atomix cu DJ-ii de la Atomic
21,30 Selector
23,30 Insomnia

BUDAPESTA 1

0,40 J.O. de iarnă; 6,45 Viața satului; 7,00 Matinal; 8,30 Religie; 8,40 Pentru copii; 9,05 Insula duminicală; 10,00 Olimpiada de iarnă - rezumate; 12,00 Slujbă greco-catolică; 13,10 Casă la țară; 13,25 Delta - mag.; 13,55 Muzică; **14,25 În plasa legii** - s. SUA; 15,15 Joc pentru națiune - doc. Ungaria; 16,05 Religie; 16,35 J.O. de iarnă; 17,40 Cufăr - mag. turistic; 18,10 Casa terorii-Muzeul memorial; 19,00 Necunoscuți cunoscuți; 19,30 Știri, sport; 20,00 Săptămâna; 20,50 Cabaret Balasz; 21,20 Întâlniri de cinci stele; 21,50 J.O. de iarnă; 0,20 Ruinele imperiului - doc. s.; 0,50 Jazz

RTL KLUB

7,30 Lumea minunilor - doc. SUA; 8,00 Clubul copiilor; **11,00 Al doilea sărut** - s.; **11,30 Jesse** - s.; 12,00 Simțurile animalelor - doc. Anglia; 12,55 Clubul rețetelor; 13,20 Amstel Jam; 14,00 Știri; 14,10 Mag. armatei; **14,40 Gigantul de pe Muntele tunetului** - f. av. SUA; 16,30 Lotto; **16,55 Doctorii** - s. SUA; **17,45 Lumea pierdută** - s. av. SUA; **18,35 Melrose Place** - s.; 19,30 Știri; 19,50 Dosar politic și social; **20,50 Lunetistul** - f. acț. SUA-Anglia-Germania; **22,35 Pumnul legii** - f. pol. SUA; 0,30 Știri; 0,50 Parlament - mag.; 1,20 Portret Fokus; 1,50 Simțurile animalelor - doc. Anglia, rel.

ABONEAZĂ-TE LA ADEVĂRUL

VĂ RECOMANDĂM

HBO, ora 20,00

- Colindul morții

Soarta a făcut ca Rudy, condamnat pentru furt de mașini, să ajungă în aceeași celulă cu Nick. De ceva vreme, acesta din urmă corespondează cu o femeie, pe nume Ashley. Cum relația tinde să devină serioasă, Ashley i-a trimis deținutului mai multe fotografii de-ale sale, chiar dacă Nick nu i-a întors gestul. Pe de altă parte, Nick și Rudy sunt programați să fie eliberați la aceeași dată dar, cu trei zile înaintea „marelui eveniment", Nick este ucis într-o altercație. La rândul său, Rudy va descopri cu stupoare, în momentul eliberării, că Ashley se află la porțile închisorii, neștiind că Nick a murit. Atras de frumusețea tinerei, Rudy va pretinde că este Nick, imprudență ce se va dovedi extrem de periculoasă...

OTV

6,30 S-a întâmplat aseară
7,00 Zori de zi
10,00 Teleshopping
10,15 La hanul lui 'nea Mărin
10,30 Contați pe noi
11,30 24 de ore
16,00 Meserii și meseriași
16,30 24 de ore
18,20 Tărăboiul zilei
18,30 Condurățeanu întreabă. Talk-show
19,30 Film artistic
21,00 Dan Diaconescu Direct
23,00 Vieți și destine
0,00 Vot

TELE 7 ABC

7,35 Știri
7,50 Muzică
10,00 Tentații - rel.
10,30 Des. animate
11,00 Documentar
12,00 Apel: Crima - s. rel.
13,00 Muzică
14,00 Călăuza - f. rel.
16,30 Documentar
17,00 Reportaj 7 abc - rel.
18,00 Germania astăzi - doc.
18,30 Telejurnal
19,00 Documentar
19,30 Apel: Crima - s.
20,30 Moara cu noroc - dramă, România, '56
23,00 Documentar - rel.
23,30 Știri
23,45 Muzică

TV ACASĂ

7,00 Știrile de Acasă - rel.
7,30 Ia-mă acasă! - s. rel.
8,00 Amor de cățel - rel.
9,00 Prima dragoste - rel.
10,15 Vei fi a mea, Palomal - rel.
11,05 De 3x femeie - rel.
12,15 Dădaca - rel.
12,40 Salome - rel.
13,30 Ramona - s.
15,00 Războiul pasiunilor - s.
15,50 Căsuța poveștilor
16,00 Fiorella - s.
17,30 Amor de cățel - s.
18,30 Știrile de Acasă
19,00 Prima dragoste - s.
20,00 Vei fi a mea, Palomal - s.
20,50 De 3 x femeie
22,00 Salome - s.
22,50 Dragoste și putere - s.
23,15 Știrile de Acasă - rel.
23,45 Sânge din sângele meu - s.
0,20 Războiul pasiunilor - s. rel.
1,10 De 3 x femeie - rel.
2,20 Muzica de acasă, muzica nopții
3,30 Acasă la români, cântă-mi, lăutare! - rel.
5,30 La casa de vis - rel.

HBO

8,00 Falcone - dramă, SUA, 1999
9,45 Dosarele Y - s.
10,10 La ceai cu Mussolini - dramă, Italia/Marea Britanie, 1999
12,10 Pe platourile de filmare
12,45 Război interstelar - SF, SUA, 1999
14,30 12 oameni furioși - dramă, SUA, 1997
16,30 Vinovat - thriller, Marea Britanie, 1999
18,25 Cântecele unor vremuri obișnuite - dramă, SUA, 2000
20,00 Casă pentru două familii - dramă, SUA, 2000
21,15 Vrei să afli un secret? - thriller, SUA, 2000
23,25 Voință - dramă, Marea Britanie, 2001
1,05 Nu deranjați! - suspans, Olanda/SUA, 1999

TV RCS

8,30 Cafeaua de dimineață
9,30 Des. animate
10,00 Mistere și farmece - doc.
10,30 Radical power - s. comedie
11,00 Știri RCS
11,45 Maratonul din Stockholm - film
13,15 Trei destine - s.rel.
14,00 Știrile RCS
14,35 Mămica detectiv - s. copii
15,00 Trei destine - s.
15,45 Crimă în districtul Coweta - film
17,15 Documentar
17,45 Conviețuiri - divertisment
18,15 Știri RCS
19,00 Neon rider - doc.
19,52 Dedicații muzicale
20,00 Atitudini - talk-show
22,00 Știrile RCS
22,35 Un străin în casă - film
24,00 Erotica

TV 2

6,50 Matineu TV2; **10,00 Visători îndrăgostiți** - s.; **10,45 Rosalinda** - s.; 11,10 Fereastră spre Europa; 11,40 Ofertă directă; 12,40 Noi, maghiari; **13,00 Riviera - s; 13,30 Adevăr cu două fețe** - dramă, SUA, 1991; 15,40 Concurs telefonic; **16,00 A iubi până la pornire** - s.; **16,30 Prieteni și iubiri** - s.; **17,00 Lucecita** - s.; **17,30 Inimi rănite** - s.; **18,00 Claudia** - s.; 19,00 Activ - magazin; 19,30 Fapte; **19,55 Buni prieteni** - s.; 20,25 Fără milă - conc. tv; **20,55 Cabaret L'art pour l'art** - s.; **21,25 Dublă dinamită** - f. acț. SUA, 1991; 23,35 Așa a fost filmat; 0,00 Bună seara, Ungaria!; 0,45 Fereastră spre Europa; **1,15 Serpico** - f. pol. SUA, 1973

DUNA TV

6,30 Matinal; 9,40 Deasupra hotarelor; **10,30 Potopul** - f. ist. Polonia, 1973 p. 2; 12,50 Știri; 13,10 Comorile științei; 13,40 Dincolo de gard - doc.; 14,50 Anziks - doc. s.; 15,05 Bine ai venit în Australia - doc.; 16,00 Pe urmele lui Rakoczi - doc.; 16,25 Cercul elevilor; **17,00 25 grade latitudine** - s. F.; 18,00 Calendar; 19,00 Știri; 19,30 Poveste; 20,00 Cercul gospodarilor; **20,30 Câteva minute cu Kabos** - s.; 20,45 Comorile lumii - doc.; **21,00 Dacă e marți e Belgia** - comed. SUA, 1969; 22,40 Întâlnirea artiștilor; 22,45 Știri; 23,00 Portret; **23,30 Călătoria blestemaților** - dramă, Anglia, 1974; 2,00 Știri

PRO 7

7,10 Sam; 8,00 Taff; **8,55 Cine-i bossul?** - s.; **9,25 Familia Bundy** - s.; **9,55 Raymond** -s; **10,25 Încheiere și speranță** - melodramă, SUA, 1990, cu Angela Landsbury; **12,10 Fam. Bundy** - s.; **12,35 Chaos City** - s.; **13,00 Cybill** - s.; **13,30 Roseanne** - s.; 14,00 Sam; 15,00 Talkshouw-uri; **17,00 Sub un acoperiș** - s.; 18,00 Taff; **19,00 Prietenii** - s.; **19,30 Sabrina** - s.; 20,00 Simpsonii - s.d.a.; 20,30 Galileo; **21,15 Spitalul de urgență** - s.; 23,15 TV Total; 0,15 Bizz magazin; 0,45 Outer Limits - s. mystery; **1,40 Viper** - s.

TV 5

13,30 Jurnal; 14,05 Dincolo de vis; **15,15 Mizerabilii** - film; 17,00 Jurnal; 17,30 Foot 3; 18,05 Piramide; 18,30 Întrebări pentru un campion; 19,00 Jurnal; **19,15 Mizerabilii** - film; 21,00 Jurnal Elveția; 21,30 Jurnal France 2; 22,05 Timpul prezent; **23,15 Mizerabilii** - film; 0,00 Jurnal

EUROSPORT

9,30 Tenis - turneu ATP Dubai; 10,30 J.O. - patinaj artistic; 12,00 J.O.: Patinaj artistic; 14,00 Fotbal magazin; 15,30 Olimpiada - schi trambulină; 17,00 Tenis - ATP Dubai în direct; 18,30 J.O. - retrospectivă; 19,00 Auto - Formula 1; 19,30 Moto CM - Barcelona; 20,30 Sumo; 21,30 Box - categ. supermijlocie, în direct; 0,00 Știri; 0,15 Moto CM - Barcelona; 1,15 Sumo; 2,15 Știri

VĂ RECOMANDĂM

TVR 2, ora 22,30 - Faimosul Paparazzo

Un jurnalist ambițios, Gari primește însărcinarea de a realiza niște fotografii compromițătoare cu un deputat din opoziție aflat în plină ascensiune. Infiltrarea în lumea subterană a mafiei politice este însă, extrem de periculoasă. După ce prostituata la care află găzduire, în vederea atingerii scopului său, este găsită moartă, Gari se trezește arestat. Degeaba este el nevinovat, căci mafia politică are grijă să-i însceneze un proces „solid". Încarcerat, Gari are posibilitatea să reflecteze la viața și cariera sa.

VĂ RECOMANDĂM

ANTENA 1, ora 20,20 - În brațele unui ucigaș

Până acum, pentru Maria Quinn, lucrurile au decurs exact cum și-a dorit, ajungând una dintre cele mai apreciate femei-detectiv ale poliției din New York. Acum, Maria a primit un nou partener, pe Vinnie Cusack și un nou caz, anchetarea uciderii lui Carlos Gallanter, regele drogurilor. Norocul de care femeia a beneficiat până acum este însă, pe cale să se schimbe, deoarece pe măsură ce apar mai multe indicii, se conturează ideea că vinovat de respectiva crimă ar fi chiar iubitul ei.

TVR 1

7,00 Jurnalul de dimineață
7,30 Strict necesar. Magazin
8,20 Baywatch Hawaii - rel.
9,10 Iartă-mă!
10,10 Orașul îngerilor - rel.
11,00 TVR Timișoara
13,00 Ghici cine vine la tine? - rel.
14,00 Jurnalul de prânz
14,30 Puncte cardinale
15,00 Față în față - rel.
16,00 Kronika
17,00 Feminin
17,45 Pasiuni - s.
18,30 Baywatch Hawaii - s.
19,15 Avanpremieră. Știri. Sport
19,20 Un cântec pentru Europa
19,35 Glume, boacăne, aventuri
20,00 Jurnal. Meteo. Sport
20,45 Curat Caragiale! Parol!
20,50 Lumină în întuneric - dramă, SUA, 1993
22,30 Amprente
22,45 Frontal
23,50 Jurnalul de noapte
0,00 Lumea dansului
1,00 Feminin - rel.
1,45 Jurnal. Meteo. Sport - rel.
2,30 Puncte cardinale - rel.
3,05 Ultima atingere - dramă, SUA, 1997

TVR 2

7,00 Drumul spre Avonlea - rel.
7,50 Poftă bună cu Petrișor!
8,05 Prietenii lui Piticot! - rel.
8,50 Fete vesele - s.
9,15 Desene animate
10,35 Gata cu fumurile!
10,40 Tată, am încurcat-o! - s.
11,05 Bărbați, la cratiță! - rel.
12,10 Răscruci - rel.
12,40 Afaceri la cheie - rel.
13,10 Poftă bună cu Petrișor! - rel.
13,25 Știri
13,30 Piramida
14,00 Des. animate
15,15 Toți împreună
16,00 Tribuna partidelor parlamentare
16,30 Ferma - rel.
17,30 E dreptul tău!
17,55 Știri
18,00 Știri regionale
18,30 Dilemele culturii
19,30 Banatica
19,50 Iubiri de milioane
20,00 Tată, am încurcat-o! - rel.
20,30 Piramida
21,00 Captiv în viitor - s.
21,50 Videoclipuri
22,00 Telejurnal
22,30 Faimosul paparazzo - dramă, România, 1999
0,00 Cinematograful, o istorie vie - rel.
0,45 Atlas

PRO TV

7,00 Bună dimineața!
8,00 Știrile ProTV
9,00 Tânăr și neliniștit - rel.
10,00 Parte de carte - rel.
11,00 Familia Bundy - rel.
11,30 Nebun după tine - ultimul episod
12,00 Lege și ordine - s.
13,00 Jocul puterii - s.
14,00 Lanțul slăbiciunilor
15,00 Răzbunare fără limite - s.
16,00 Tânăr și neliniștit - s.
17,00 Știrile Pro Tv
17,35 Vremea
17,40 Pro Tv te ascultă ce vezi
17,45 Teo
19,00 Știrile Pro TV
19,45 Lanțul slăbiciunilor
20,45 Urmărire generală
21,30 UEFA Champions League - prima repriză
22,30 Știrile Pro Tv
22,45 UEFA Champions League - repriza a doua
23,40 .Ro
23,45 Gândește liber
0,45 Rezumat UEFA
* Omul care aduce cartea cu Dan C. Mihăilescu
* ProTV te ascultă ce vezi
1,30 Un străin suspect - thriller/acțiune, SUA
3,15 Lege și ordine - rel.

ANTENA 1-TV ARAD

6,00 Magazin sportiv
6,30 Știri TVA
7,00 Marius Tucă Show
8,00 Observator
8,50 Sport
9,00 Ispita - s.
10,00 Îmbrățișări pătimașe - s.
11,15 Atracția Broadwayului - rel.
13,00 Știrile amiezii
13,20 Clanul Popeștilor - s.
14,00 Orașul groazei -rel.
16,00 Divertisment
16,30 Publicitate, Promo
16,45 Știri TV Arad
17,15 Ispita -s.
19,00 Observator
19,45 Știri TVA
20,00 Brigada Mobilă
20,20 În brațele unui ucigaș - thriller, SUA, 1992
21,57 Publicitate, Promo
22,00 Marius Tucă Show
23,00 Observator
23,30 Sport
23,40 Agentul secret - spionaj, SUA, 1998
1,00 Observator
2,00 Punctul culminant - dramă erotică, SUA, 1997
4,00 Amazon - s.
5,00 Brigada mobilă - rel.
5,30 Clanul Popeștilor - rel.

PRIMA TV

7,00 Des. animate
7,30 Eddie McDowd - s.rel.
8,00 Zid. Em. matinală
13,00 Să fii sănătos! - rel.
14,00 Des. animate: Rambo
14,30 Eddie McDowd - s.
15,00 Levintza prezintă - rel.
15,30 Real TV - rel.
16,29 Haz la minut. Cu Ando
16,30 Nemuritorul - s. rel.
17,30 M.A.S.H. - s.
18,00 Focus
18,55 Focus special
19,15 Camera de râs
19,59 Haz la minut. Cu Ando
20,00 Copiii spun lucruri trăsnite
21,00 Răsplată pentru crimă - dramă, SUA, 1987
23,00 Focus Plus
23,29 Haz la minut. Cu Ando
23,30 M.A.S.H. - s. rel.
0,00 Nemuritorul - s.
1,00 Camera de râs - rel.
1,30 Focus Plus - rel.

DISCOVERY

10,00 Mastermind pe Discovery
10,25 Turbo
10,55 Bătălii aeriene
11,50 Călătorii la capătul lumii
12,45 Ținuturi sălbatice din Botswana
13,40 Comori pierdute ale antichității
14,30 Secretele orașului Berlin
15,25 Procesul lui Jack Spintecătorul
16,40 Muzeul Negru
17,10 Meșterul tâmplar
17,35 Aventuri culinare cu Greg și Max
18,05 Aventuri la pescuit cu Rex Hunt
18,30 Turbo
19,00 Mastermind pe Discovery
19,30 Rechinii din Galapagos
20,00 Un recif în Jurasic
21,00 Naziștii
22,00 Exploratorii: Richar Bird

ANIMAL PLANET

8,00 Salvați animalele!
8,30 Salvați și salvatori
9,00 Spitalul veterinar
9,30 Povestiri de la zoo
10,00 Îngrijitor la zoo
10,30 Povestiri despre cai
11,00 Ham! Viață de câine
12,00 Veterinari în Asia
12,30 Medicul veterinar
13,00 Aventurile lui O'Shea
13,30 Ian Gordon, prietenul rechinilor
14,00 Ilustrate din natură
15,00 Ham! Viață de câine
16,00 Salvați animalele!
16,30 Salvați și salvatori
17,00 Spitalul veterinar de urgență
17,30 Povestiri de la zoo
18,00 Îngrijitor la zoo
18,30 Povestiri despre cai
19,00 Aventurile lui O'Shea
19,30 Ian Gordon, prietenul rechinilor
20,00 Veterinari în Asia
20,30 Urgențe veterinare
21,00 Vecini firești

ATOMIC TV

7,00 Selector
10,25 Reactor - rel.
10,30 File de poveste - rel.
11,00 Atomix - rel.
14,00 Interactiv
15,30 Proaspete și fierbinți
16,00 Aria 52 - rel.
19,00 Atomix
21,55 Reactor - rel.
22,00 Selector
23,00 Rockada
0,00 Insomnia

BUDAPESTA 1

6,42 Religie; 6,45 Lumea satului; 7,00 Matinal; **9,30 Topmodel** - s.; 10,03 Magazin pentru toți; 12,00 Știri; **12,04 Pentru veșnicie** - s.; 13,00 Știri; 14,00 Mag. minorități; **15,05 Moloney** - s. pol.; 16,03 Conc. TV; **16,30 Călătorie neașteptată** - s.; 17,30 Em. pentru copii; 18,00 Magazinul familiei; 18,03 Mag. familiei; 18,30 Cronică catolică; 19,00 Știri; 19,15 Poveste; **19,35 Chicago Hope** - s.; 20,30 Știri; 21,05 Em. distractivă; 21,37 Știri; 21,40 Povestirile mileniului - doc.; 22,10 Război secret - doc. III/2; 23,05 Actual; 23,25 Știri; 23,35 Tema zilei; 23,50 Élan - ec. în mișcare; 0,15 Cultură; 0,25 TS - Liga campionilor; 1,15 Cronică catolică

RTL KLUB

7,30 Matinal; 10,00 Clubul rețetelor; 10,10 Top Shop; **10,25 Labirintul pasiunii** - s.; 10,50 Teleparti; 11,40 Top Shop; 12,35 La prânz; 14,00 Știri; 14,10 Teleparti - conc. tv.; **15,00 Helene și băieții** -s.; **15,25 Amazon-Prizonierii junglei** - s.; 16,15 Conc. tv.; 16,20 Clubul rețetelor; **16,30 Milagros** - s.; **17,00 Pasiuni sălbatice** - s.; **17,50 Melrose Place** - s.; 18,40 Monica show; 19,30 Știri; 19,55 Fii milionar! - conc. 20,25 Focus; 20,55 Întâlniri; **21,10 Între prieteni** - s.; **21,40 Schimbul trei** - s. SUA; **22,30 Pumnul răzbunării** - f. acț. SUA; 0,05 Știri; **0,25 Fazani și bandiți** - dramă, Ungaria; 2,20 Focus.

VĂ RECOMANDĂM

PRIMA TV, ora 21,00 - Răsplată pentru crimă

Inspirat dintr-un un caz real și realizat pentru televiziune filmul prezintă povestea dramatică a unei femei care, timp de zece ani a servit drept „sac de box" pentru soțul său, un agent imobiliar lipsit de scrupule, abuziv și violent. Când, într-un final, sătulă de calvarul trăit, femeia pleacă de acasă încotro vede cu ochii, soțul este înnebunit de furie, convins fiind că l-a părăsit pentru un alt bărbat. Situația devine și mai delicată, când judecătorul îi acodă femeii custodia copiilor, iar poliția protecție împotriva violentului soț. Dar, toate acestea nu înseamnă terminarea coșmarului, deoarece soțul angajează un ucigaș plătit să o elimine...

ABONEAZĂ-TE LA ADEVĂRUL

OTV

7,00 S-a întâmplat aseară
8,00 24 de ore
10,15 La hanul lu' nea Mărin
10,30 24 de ore
11,30 Automondial
12,00 Piersicile lui Florin - rel.
13,00 Lumea de azi
13,30 Cu cântec și voie bună
14,30 Dialoguri
15,00 Nu te supăra, frate!
16,00 Turist Club
16,30 Pe urmele destinului
17,00 Piedone - Orașul în oglindă
18,00 24 de ore
18,30 Condurățeanu întreabă
19,30 Distracție pe bune...
21,00 Dan Diaconescu - direct
22,00 Meciurile lui Dragomir
0,00 Vot

TELE 7 ABC

7,35 Știri
7,50 Muzică
10,00 Tentații
10,30 Desene animate
11,00 Documentar
12,00 Tentații
12,30 Club ABC - rel.
13,30 Melodii, melodii
14,00 Azilul de noapte - rel.
15,30 Documentar
16,00 Cântece populare
17,00 As Show - rel.
18,00 Documentar
18,30 Telejurnal
19,00 Documentar
19,30 Reportaj 7 abc
20,30 Departe de Tipperary - f. av. România, 1973, cu Ilarion Ciobanu
22,30 Loto. Pariul Trio. Bingo
23,00 Documentar
23,30 Știri
23,45 Muzică

TV ACASĂ

7,00 Povești adevărate - rel.
7,30 Căsuța poveștilor - rel.
8,00 Amor de cățel - rel.
9,00 Cavalerii din Tir Na Nog - s.
9,30 Îngerașul - s.
11,45 Intrusa - s. rel.
13,15 Mariu - s. rel.
14,45 Alice în Țara Minunilor - s.
15,30 La casa de vis
16,00 Ia-mă acasă!
16,30 Dragoste și putere - s.
17,00 Petrecerea - Îndrăgostiți în bucătărie
17,30 Amor de cățel - s.
18,30 Povești adevărate
* Vremea de Acasă
19,00 Intrusa - s.
19,50 Intrusa - s.
20,45 Intrusa - s.
22,30 Jake și grăsanul - s.
23,15 Povești adevărate - rel.
23,45 Sânge din sângele meu - s.
0,20 Petrecerea - rel.
2,20 Muzica de acasă, muzica nopții
3,30 Acasă la români, cântă-mi, lăutare! - rel.
4,30 Acasă la români - muzică populară - rel.

HBO

6,00 Oportuniștii - acțiune, SUA, 2000
7,30 Mărime naturală - comedie, SUA, 2000
9,00 Karaoke - comedie, Canada, 2000
11,00 Johnny Tsunami - aventuri, SUA, 1999
12,30 Fidelitate - dragoste, SUA, 1999
14,30 Robbie Williams: Live in Köln 2001
16,10 Asterix și Obelix contra lui Cezar - acțiune, Franța, 1999
18,05 Picat din cer - comedie, SUA, 1998
20,00 Colindul morții - thriller, SUA, 1999
21,45 Ce e mai bun în viață? - comedie SUA, 2000
23,35 Dușmanul - thriller, SUA, 2001
1,15 Te doresc - dragoste, SUA, 1998

TV RCS

8,30 Desene animate
9,00 Mămica detectiv - s.
9,30 Program religios
10,00 Radical power - s.
10,30 Aventurile lui Huck - s.
10,50 Dedicații muzicale
11,00 Știrile RCS - rel.
11,45 Show cu ecou - rel.
13,45 Hai să ne consolăm reciproc - film
15,15 Regele muntelui - film
16,40 Farmacia de serviciu - s.
17,15 Retrospectiva 7x7 - știri
19,00 Cultural
20,00 Generația mea - divertisment
21,00 Pentru moment - film
23,00 Hit Squad - s.
23,30 Pasiuni mortale - film
1,00 Erotica

TV 2

7,00 Gânduri matinale; 7,30 Grădina zoologică în rucsac; 8,00 Matineu TV; 9,45 Desene animate; 11,45 TV2 Sport - pôlo pe apă; 13,15 Călătorie în țara gastronomiei; 13,45 Serial; **14,15 Charlie - Maimuță în familie** - s.; **15,10 Hercules** - s.; **16,00 Misiune imposibilă** - s.; **16,50 VIP** - s.; **17,40 Pacific blue** - s.; **18,30 J.A.G. - Justiție militară** - s.; 19,30 Jurnal; **21,00 Un caz de onoare** - dramă, SUA, 1992; **23,30 Un polițist dă mat** - f. pol. Germania, 1998; 1,10 Serial; 1,40 Ungaria mâine

DUNA TV

7,00 Calendarium; 8,05 Emisiune pentru copii; **9,10 2001 Odiseea** - s. FR.; 9,50 Ora de istorie; 10,30 Biserica vie; 11,00 Culturile lumii - doc. s. **11,55 Agatha Cristie - Poirot** - s.; 12,35 Iconostas; 12,50 Știri; 13,10 Muzică; **13,30 Mulțumesc că m-ai accidentat** - comed. Ungaria, 1935; 14,55 Pe urmele copiilor dispăruți; 15,15 Vechi jurnale; 15,35 Pe urmele lui Christos - doc.; 16,05 Milos Forman - O călătorie - doc.; 17,00 Urări fără hotare; **18,00 Ați sunat, mylord?** - s. distractiv Anglia 26/22; 19,00 Știrile săptămânii; 20,15 Poveste; **21,00 Caracter** - dr. Olanda, 1997; 23,00 Dunasport; 23,15 Inițiere; **23,30 Băi turcești** - dramă, Turcia-IT.-SP., 1997

PRO 7

7,25 Capcană sexuală - pol. SUA, 1995; **8,50 Jesse** - s.; **9,10 Clueless** - s.; 9,35 Desene animate; 12,10 Futurama; **12,40 Sindbad** - s.; 13,30 Cinemax; **14,20 Kids & Company** - comed. SUA, 1998; **16,00 Quter Limits** - s., 2 ep.; **17,45 Teen Agent** - comed. SUA, 1991 cu Linda Hunt; 19,30 Galileo The Game; 20,00 Lumea minunată - mag.; 20,55 Știri, sport, meteo; **21,15 Juriul** - dramă, SUA, 1996 cu Samuel L. Jakson; 0,10 Focus - magazin; **1,15 Casa Christinei** - horror, SUA, 1999 cu Alison Lange

TV 5

13,30 Jurnal; 14,05 Documentar; 15,00 Jurnal; 15,15 Thalassa; 16,35 Magazin; 17,00 Jurnal; 17,30 Telecinema; 18,05 Chioșc; 19,00 Jurnal; 19,15 Duminici de sărbătoare; 21,00 Jurnal Belgia; 21,30 Jurnal Franța; 22,05 France Foot; 23,00 Jurnal; **23,15 Deriva - f.**; 1,00 Jurnal TSR; 1,30 Soir 3 Weekend

EUROSPORT

8,00 Știri olimpice; 8,30 Olympic XL; 9,00 Știri; 9,30 Olympic XL; Schi alpin; 11,00 Bob; 12,00 Hochei; 13,30 Știri olimpice; 14,00 Olympia Special; 15,00 Bob; 16,00 Short Track; 17,15 Știri; 17,45 Olimpic Opening; 18,00 Sporturi pe gheață: hochei; 19,45 Știri; 20,00 Olympia Special; 21,00 Schi fond - 30 km fem.; 22,30 Patinaj viteză; 0,00 News Report; 0,15 Olympia Special; 1,15 Hochei - finala masculin.

VĂ RECOMANDĂM

PRO TV, ora 20,00 - Tango & Cash

Ray Tango, polițist în cadrul departamentului de narcotice din Los Angeles, este genul care se îmbracă întotdeauna în costume super-elegante și care vorbește la telefon cu brokerul său mai des decât cu propria mamă. La rândul său, Gabriel Cash și el polițist la „narcotice", este genul nonconformist, adept al părului lung și al tricourilor. Împreună, Tango și Cash formează cea mai bună echipă de detectivi, lucru ce-l supără din cale-afară pe Yves Perret, conducătorul multi-miliardar al unui imperiu al drogurilor. Prin urmare, Perret decide că polițiștii trebuie scoși din peisaj, așa că le înscenează o crimă.

VĂ RECOMANDĂM

Antena 1, ora 20,00 - Trauma

Wade Whitehouse trăiește și muncește într-un mic oraș din New Hampshire, numit Lawford, un loc care, potrivit aparențelor, nu are nici trecut, nici viitor. Viața personală a lui Whitehouse pare a fi doar un lung șir de eșecuri dureroase. Toate aceste nemulțumiri Wade le înecă în băutură și în relații ocazionale, chiar dacă prin asta calcă pe urmele tatălui său, lucru ce-l îngrozește. Dar situația se schimbă când un accident de vânătoare îi trezește suspiciunea și-l determină să demonstreze că, în realitate, este vorba de o crimă.

TVR 1

7,00 Jurnal de dimineață
7,30 Strict necesar. Magazin matinal
8,45 Bravo, bravissimo! - rel.
10,45 Ferma din Iowa - rel.
12,30 Teleenciclopedia - rel.
13,30 Spectacolul lumii
14,00 Jurnalul de prânz
14,30 Istorie polemică
15,00 Pro Patria
16,00 Kronika
17,30 Interes general: Piața și banii
18,35 Baywatch Hawaii - s.
19,15 Avanpremieră Știri. Sport
19,30 Un cântec pentru Europa
19,35 Becker - ultimul episod
20,00 Jurnal. Meteo. Sport
20,45 Curat Caragiale! Parol!
20,50 Iartă-mă!
21,50 Orașul îngerilor - s.
22,45 Față în față
23,45 Jurnalul de noapte
0,00 Memorialul durerii
0,45 Marele jazz
1,45 Jurnal. Meteo. Sport
2,30 Interes general
3,30 Iartă-mă!
4,30 Spectacolul lumii
5,00 Față în față! - rel.

TVR 2

7,00 Arca lui Noe - rel.
7,35 Magicianul - s.rel.
8,00 Fete vesele - s. rel.
8,30 Cafeaua de dimineață
9,30 Piatra magică - s.
10,00 Lumea lui Chiț - Chiț - rel.
10,45 Tată, am încurcat-o! - s.
11,10 D'ale lui Mitică - rel.
12,10 Cronici votive - rel.
12,40 Călătorind prin țară - rel.
13,10 Veni, video, vici!
13,25 Știri
13,30 Piramida - rel.
14,00 Desene animate
15,15 Toți, împreună
16,05 Oprirea obligatorie
16,25 Medalion de interpret - rel.
16,55 Jocurile Olimpice de iarnă. Rezumatul zilei
17,55 Știri
18,30 J.O. de iarnă. Ceremonia de închidere
19,00 Știri regionale
19,20 Teleaudiența
19,50 Iubiri de milioane
20,00 Tată, am încurcat-o! - rel.
20,30 Piramida
21,00 Puls 2002
21,30 Reforma la bani mărunți
22,00 Telejurnal
22,30 Teatru TV prezintă: **Slugă la doi stăpâni** de Carlo Goldoni
0,10 Anotimpul iubirii - Ziua îndrăgostiților - rel.

PRO TV

7,00 Bună dimineața!
8,00 Știrile Pro Tv
9,00 Tânăr și neliniștit - rel.
10,00 Magazin Liga Campionilor - rel.
10,45 Promotor - rel.
11,15 Gașca din Malibu - s.
11,45 Nebun după tine - s.
12,15 Lege și ordine - s.
13,15 Jocul puterii - s.
14,10 Tango & Cash - rel.
16,00 Tânăr și neliniștit - s.
17,00 Știrile Pro Tv
17,45 Teo
19,00 Știrile Pro tv
20,00 Lanțul slăbiciunilor cu Andrei Gheorghe
21,00 Răzbunare fără limite - s.
22,00 Știrile ProTv
22,30 Familia Bundy - s.
22,55 .Ro
23,00 Sub semnul întrebării cu Adrian Păunescu
1,00 La limita imposibilului - s.
* Omul care aduce cartea cu Dan C. Mihăilescu
* ProTV te ascultă ce vezi
1,50 Marcă înregistrată
2,15 Povestea unei mame - dramă, acțiune SUA, 1998

ANTENA 1-TV ARAD

6,00 7 zile TVA
7,00 „7 zile"- retrospectiva știrilor - rel.
8,00 Observator
8,50 Sport
9,00 Ispita - s. rel.
10,00 Îmbrățișări pătimașe - s.
11,00 Roswell - s. rel.
12,00 Contraatac - rel.
13,00 Știrile amiezii
13,20 Clanul Popeștilor - s.
14,00 Trauma - f. rel.
16,00 Magazin sportiv
16,30 Publicitate, Promo
16,45 Știri TVA
17,15 Ispita - s.
19,00 Observator
19,45 Știri TVA
20,00 Orașul groazei - thriller, SUA, 1999
21,57 Publicitate, Promo
22,00 Marius Tucă Show
23,00 Observator
23,30 Sport
23,40 Un rol de coșmar - thriller, SUA, 1999
1,00 Observator - rel.
2,00 Atracția Brodway-ului - dramă, SUA, 1991
3,30 Amazon - s.
4,30 7 zile - rel.
5,30 Clanul Poeștilor - s. rel.

PRIMA TV

7,00 Des. animate
7,30 Eddie McDowd - s. rel.
8,00 Zid. Emisiune matinală
13,00 Top Zid. - rel.
14,00 Des. animate: Rambo
14,30 Eddie McDowd - s.
15,00 www.primaty.ro - rel.
15,30 Providence - s.
16,29 Haz la minut. Cu Ando
16,30 Nemuritorul - rel.
17,30 M.A.S.H. - s.
18,00 Focus
18,55 Focus special
19,15 Camera de râs
19,59 Haz la minut. Cu Ando
20,00 Vrei să fii miliardar?
21,00 Un polițist dur - acț., SUA, 1998
23,00 Focus Plus
23,29 Haz la minut. Cu Ando
23,30 M.A.S.H. - rel.
0,00 Nemuritorul - s.
1,00 Camera de râs - rel.
1,30 Focus Plus - rel.

DISCOVERY

10,00 Marile cărți
10,55 Arme de război
11,50 Deschizătorii de drumuri
12,45 Jeff Corwin în jungla sud-americană
13,40 Ultimul submarin al lui Hitler
14,30 Pearl Harbor
15,25 Capitularea celui de-al treilea Reich
16,15 Construcții din fiare vechi
17,10 Bărci de vis
17,35 Satul ecologic
18,05 Aventuri la pescuit cu Rex Hunt
18,30 Turbo
19,00 Mastermind pe Discovery
19,30 Rechinii Mako
20,00 Ținuturi sălbatice din Botswana
21,00 Comori pierdute ale antichității
22,00 Secretele orașului Berlin
23,00 Procesul lui Jack Spintecătorul
0,30 Muzeul Negru: Ucigași femei

ANIMAL PLANET

8,00 Salvați animalele!
8,30 Salvați și salvatori
9,00 Spitalul veterinar de urgență
9,30 Povestiri de la zoo
10,00 Îngrijitor la zoo
10,30 Povestiri despre cai
11,00 Rase de câini
12,00 Veterinari în Africa
12,30 Medicul veterinar
13,00 Aventurile vasului Quest
14,00 Salvatorii animalelor sălbatice
15,00 Rase de câini
16,00 Salvați animalele!
16,30 Salvați și salvatori
17,00 Spitalul veterinar de urgență
17,30 Povestiri de la zoo
18,00 Îngrijitor la zoo
18,30 Povestiri despre cai
19,00 Aventurile vasului Quest
20,00 Veterinari în Africa
20,30 Urgențe veterinare
21,00 Vecini firești
22,00 Vânătorul de crocodili

ATOMIC TV

7,00 Selector
10,25 Reactor
10,30 File de poveste
11,00 Atomix - rel.
14,00 Interactiv
15,30 Proaspete și fierbinți
15,55 Reactor
16,00 Aria
19,00 Atomix
21,55 Reactor
22,00 Selector
23,00 Rockada
0,00 Insomnia

BUDAPESTA 1

6,45 Religie; 6,45 Lumea satului; 7,00 Matinal; **9,30 Topmodell** - s.; 10,03 J.O. - Salt Lake City - Ceremonia de închidere; 13,00 Știrile prânzului; 14,00 Mag. minorități; **15,04 Moloney** - s.; 16,00 Știri; 16,02 Poșta TV; **16,30 Călătorie neașteptată** - s.; 17,30 În amintirea lui Lang György - portret; 17,50 Știri; 17,53 Talk show; 18,00 Știri; 18,20 Rămâi cu noi; **18,30 Moarte prin foc** - f.; 19,15 Poveste; 19,30 Joacă pentru națiune - doc. s. Ungaria; **19,35 Chicago Hope** - s.; 20,30 Știri; 21,05 Lumină albastră - mag. Poliției; 21,40 MMM; 22,05 Știri; 22,10 Război secret - doc.; 23,05 Actual; 23,25 Știri; 23,35 Tema zilei; 23,50 Ora de primire; 0,20 T.S. Liga campionilor - mag.

RTL KLUB

7,30 Matinal; 10,00 Clubul rețetelor; **10,25 Labirintul pasiunii** - s.; 10,50 Telèparti; 11,40 Top Shop; 12,35 La prânz-mag. informativ; 14,00 Știri; 14,10 Teleparti; **14,55 Helene și băieții** - s.; **15,20 Amazon - Prizonierii junglei** - s.; 16,10 Conc. telefonic; 16,15 Clubul rețetelor; **16,30 Milagros** - s.; **17,00 Pasiuni sălbatice** - s.; **17,50 Melrose Place** - s.; 18,40 Monica - talk; 19,30 Știri; 19,55 Fii milionar - conc. tv; 20,25 Focus; 20,55 Mag. vedetelor; **21,10 Între prieteni** - s.; **21,40 Nimeni nu-i perfect** - comed., SUA; **23,15 Averea** - comed. SUA; 0,50 Știri; 1,10 Automania; 1,40 Focus

VĂ RECOMANDĂM

HBO, ora 20,00 - Iubirea nu-i bună de nimic

Ce se poate întâmpla când realizezi că partenerul(a) ta de viață nu este „marea iubire", dar respectivul(a) refuză să accepte acest lucru? Seth Winnick, scenarist angajat la o televiziune, întâlnește cu ocazia nunții prietenilor săi, Larry și Holly o fermecătoare femeie pe nume Chelsea. Încă din primele clipe, între cei doi se înfiripă o toridă poveste de iubire, dar în scurt timp, Chelsea începe să insiste ca relația lor să devină mai serioasă. Se întâmplă însă, ca Seth să nu fie de aceeași părere, așa că, treptat bărbatul bate în retragere. Cu cât este el mai reținut, cu atât însă, Chelsea își exprimă mai clar intenția de a nu-l lăsa „să scape". Cum poți rezolva o situație atât de delicată?

ABONEAZĂ-TE LA ADEVĂRUL

OTV

6,30 S-a întâmplat aseară
7,00 Zori de zi
10,00 Teleshopping
10,15 La hanul lu' nea Mărin
10,30 Contați pe noi
13,00 România fără fard
13,30 24 de ore
16,00 Meserii și meseriași
16,30 24 de ore
18,20 Tăraboiul zilei
18,30 Condurățeanu întreabă. Talk-show
19,30 Film artistic
21,00 Dan Diaconescu Direct
23,00 În top cu ... Floriana Jucan
0,00 Vot

TELE 7 ABC

7,35 Știri
7,50 Muzică
9,00 Club ABC - rel.
10,00 Tentații - rel.
11,00 Documentar
12,00 Apel: Crima - s. rel.
13,00 Muzică
14,00 Departe de Tipperary - av. România, '73, rel.
16,00 Documentar - rel.
16,30 Desene animate
17,00 As Show-rel.
18,00 Documentar
18,30 Telejurnal
19,00 Documentar
19,25 Pronosport
19,30 Apel: Crima - s.
20,30 Călăuza - SF, Germania/URSS, 1979
23,00 Documentar
23,30 Știri
23,45 Muzică

TV ACASĂ

7,00 Povești adevărate - rel.
7,30 Căsuța poveștilor - rel.
8,00 Amor de cățel - rel.
9,00 Prima dragoste - rel.
10,15 Vei fi a mea, Paloma! - rel.
11,00 Alice în țara minunilor - rel.
11,45 Intrusa - rel.
14,00 Jake și Grăsanul - rel.
15,00 Războiul pasiunilor - s.
15,50 Căsuța poveștilor
16,00 Fiorella - s.
17,30 Amor de cățel - s.
18,30 Știrile de Acasă
19,00 Prima dragoste - s.
20,00 Vei fi a mea, Paloma! - s.
20,50 De 3x femeie
22,00 Salome - s.
22,50 Dădaca - ultimul episod
23,15 Știrile de Acasă - rel.
23,45 Sânge din sângele meu - s.
0,20 Războiul pasiunilor - s.rel.
1,10 De 3x femeie
2,20 Muzica de acasă, muzica nopții
3,30 Acasă la români, cântă-mi, lăutare - rel.
5,30 La casa de vis - rel.

HBO

8,00 Să ningă din nou - dragoste, SUA, 1999
9,30 Cinema, cinema, cinema
10,00 Ironia soartei - dramă, SUA, 1999
12,15 Spectacol de matineu - comedie, SUA, 1993
13,55 Povestea noastră - comedie romantică, SUA, 1999
15,35 Capcană pentru părinți - comedie, SUA, 1998
17,45 Comedia inocenței - dramă, Franța, 2000
19,30 Pe platourile de filmare
20,00 Iubirea nu-i bună de nimic - comedie romantică, SUA, 1999
21,35 Fight Club - comedie neagră, SUA, 1999
23,55 Corupție în Cartierul chinezesc - acțiune, SUA, 1999
1,45 Halloween: după 20 de ani - horror, SUA, 1998

TV RCS

8,30 Cafeaua de dimineață
9,30 Des. animate
10,00 Program religios
10,30 Radical power - s. comedie
11,00 Retrospectiva 7x7 - rel.
12,45 Cursa lui Jane - f.
14,15 Trei destine - s.rel.
15,00 Mistere și farmece - s.
15,30 Mămica detectiv - s.
16,00 Trei destine - s.
16,45 Pentru un polițist ucis - film
18,15 Știrile RCS
19,00 Neon rider - doc.
19,50 Dedicații muzicale
20,00 Microb
22,00 Știrile RCS
22,35 Recolta sângeroasă - film
24,00 Erotica

TV 2

6,50 Bună dimineața! **10,00 Visători îndrăgostiți** - s.; **10,45 Rosalinda** - s.; 11,10 Călătorie gastronimică; 11,40 Ofertă directă; 12,40 Noi, maghiarii; **13,00 Riviera** - s.; **13,30 Făcătorul de ploaie** - f.; 15,40 Conc. - telefonic; **16,00 A iubi până la pornire** - s.; **16,30 Prieteni și iubiri** - s.; **17,00 Lucecita** - s.; **17,30 Inimi rănite** - s.; **18,00 Claudia - s.**; 19,00 Activ - mag.; 19,30 Fapte; **19,55 Buni prieteni** - s.; 20,25 Fără milă - conc. tv; **20,55 Mr. Bean** - s.; **21,25 Titanii** - s. SUA; **22,30 Poliția aeriană** - s.; 23,30 Întâmplări diabolice - em. Vujity Tvrtko; 0,00 Bună seara, Ungaria; 0,45 Cinematograful meu; **1,30 Siska** - s.; 2,20 Korridor Love; 2,30 Internet

DUNA TV

6,30 Matinal; 9,40 Știrile săptămânii; 10,40 Paprad - doc.; **10,45 Odiseea galactică** - s. Japonia; **11,45 Firul galben** - f. tv. Polonia; 12,50 Știri; 13,10 Casă cu curte - mag.; 13,40 Vechi jurnale; 14,00 Jamkovics Marcell - doc.; 14,30 Andorra - doc.; 15,05 Învățarea, poarta vieții - doc.; 16,10 Em. pt. elevi; 16,20 Ora de istorie; **17,00 25 grade latitudine** - s. SF; 18,00 Calandar; 19,00 Știri; 19,30 Poveste de seară; 20,00 Deasupra hotarelor; 20,30 Grădini europene - doc.; **21,00 Evadare** - dramă ist. Ungaria, 1997; 22,30 Ceață - doc.; 22,45 Știri; 23,00 Arcadia - doc. 23,40 Iertat dar nu uitat - doc. Ungaria; 1,05 Știri

PRO 7

8,00 Taff- magazin; **9,00 Galileo-The Game** - s.; 9,20 Trandafiri de la fostul - talk; **10,20 Kids & Company** - comed. SUA, 1998; 12,10 Talk, talk, talk; **13,05 Cybill** -s.; **13,30 Roseanne** - s.; 14,00 Sam; 15,00 Talkshow-uri; **17,00 Sub un acoperiș** - s; 18,00 Taff; **19,00 Prietenii** -s.; **19,30 Sabrina** - s.; **20,00 Simpsonii** - d.a.; 20,30 Galileo - mag.; **21,15 Dosarele X** - s.; 22,15 Futurama - d.a.; 22,45 Bullyparade; 23,15 TV Total; **0,15 Headnut** - comed.; **0,45 Chaos City** - s.; **1,15 Seinfeld** - s.

TV 5

14,05 Punctul pe i; 15,00 Jurnal; **15,15 Derive - f.**; 17,00 Jurnal TV5; 17,35 Viața în colonii; 18,05 Piramida; 18,30 Întrebări pentru un campion; **19,15 Derive - f.**; 21,00 Jurnal TSR; 21,30 Jurnal France 2; 22,05 Le point; **23,15 Mizerabilii** - f.; 1,00 Jurnal RTBF; 1,35 Soir 3; 2,00 Canada azi

EUROSPORT

9,30 Ceremonia de închidere; 11,00 Schi fond - 30 km fem.; 12,30 Olympia Special; 14,30 Hochei - finala masculin; 17,00 Tenis - turneu ATP Dubai în direct; 18,45 Știri; 19,00 Fotbal - Eurogol mag.; 20,30 Sumo; 21,30 Box gală în Dessau; 23,00 Eurogol magazin; 0,30 News Report; 0,45 Olympia Special; 1,15 Sumo; 2,15 Știri.

VĂ RECOMANDĂM

PRO TV, 2,00 - Povestea unei mame

După ce pierde custodia copiului în favoarea soțului său, o tânără mamă, dependentă de alcool și incapabilă să aibă grijă singură de propria persoană, darmite de altcineva, începe să se gândească la o metodă de a-și recupera copilul. Cum nu știe exact unde s-au stabilit soțul său și copilul, femeia pleacă să străbată țara în lung și-n lat în căutarea lor, fiind acompaniată de doi prieteni, și ei de abia „scăpați" din ghearele alcoolului...

VĂ RECOMANDĂM

ANTENA 1, ora 20,00 - Orașul groazei

În regia lui Mark Roper, filmul prezintă încercările lui Steve Roberts, reporter la un ziar din Seattle, de a afla cine este vinovat de moartea bunului său prieten, doctorul Charile Venco, un cercetător specializat în boli ale sângelui. Pentru a-și atinge scopul, Roberts va avea de înfruntat numeroase pericole, apărute de unde se așteaptă mai puțin...

Întrunirea FC UTA - oficialități locale se poate caracteriza scurt

VORBA MULTĂ, SĂRĂCIA OMULUI

Soluții se găsesc, doar bunăvoința lipsește

Ieri după-amiază, la inițiativa Ligii Suporterilor echipei FC UTA, în sala 33 a Palatului Administrativ a avut loc o întâlnire suporteri - conducerea clubului - oficialități locale. Scopul: **ce facem concret pentru simbolul UTA, echipa fanion a Aradului?** Din păcate, acțiunea nu o putem numi un succes, din mai multe motive. În primul rând, ne așteptam la o „avalanșă" de iubitori ai „Bătrânei Doamne", pentru că, acum era un moment prielnic, de a demonstra oficialităților locale că UTA a fost, este și va fi iubită. Or, nu credem că doar câțiva zeci de oameni mai simt ceva pentru culorile „alb-roșii" ale legendei UTA. Apoi, prins cu probleme, probabil, mai importante președintele Consiliului Județean, dl. Caius Parpală a lipsit de la „apel". Poate că simpla lui prezență nu ar fi rezolvat criza financiară de la UTA, dar opinăm că era bine să fi fost prezent personal, ori, măcar printr-un reprezentant. Cât despre consilierii locali, cei pe care noi, suporterii UTA-ei, i-am votat, ce să mai vorbim. Au demonstrat prin dezinteresul lor (cu o excepție, Adrian Mureșan), față de această inițiativă, cât de mult le pasă de un mit. Ori, poate, au așteptat vreo invitație specială.

Dar cel mai dureros e faptul că întâlnirea FC UTA - oficialități locale poate fi caracterizată foarte bine, cu cuvintele unui vechi proverb românesc: **„Vorba multă, sărăcia omului".**

Or, oamenii s-au săturat de vorbe, de promisiuni, de eterna „placă" cu nu avem cadrul legal. Soluții există, am spus-o de nenumărate ori, cu exemple elocvente - lucruri întărite și de noul prefect, dl. Dan Ungureanu - dar bunăvoința factorilor de decizie lipsește cu desăvârșire.

Degeaba s-a plâns președintele Marin Lupaș; **zadarnic** a încercat antrenorul Ionuț Popa să explice că, pentru a ajunge în Divizia A situația financiară de la club trebuie să fie stabilă; **a pustiu** a vorbit avocatul Ioan Kocsis și a dat câteva soluții legale de ieșire din criză, chiar cu riscul de a se „contra" cu subprefectul Florin Remețan; **de mântuială** au fost și ideile lui Florin Bălan, reprezentantul lui Angelo Gandolfi și a firmei Errea în România, ... pentru că, noi - presa și suporterii echipei - avem mari rezerve în privința vreunui ajutor concret din partea oficialităților locale. Și, până la proba contrarie, avem dreptul să ne îndoim, deoarece, dacă ne uităm puțin în urmă, vedem doar... vorbe și promisiuni, în timp ce, UTA moare încet, dar sigur. Sub privirile (ne)vinovate ale oficialităților locale și nu numai a lor.

DANIEL SCRIDON

Baschet masculin

Din București, transmite Leo Sfâra

DIPLOMAȚIA ANTRENORULUI PETRICEVICI

Mare victorie a reușit West Petrom, miercuri seara, împotriva celor de la Dinamo. Baschetbaliștii arădeni au dat dovadă de o mare tărie de caracter, reușind să-și impună punctul de vedere și atunci când se părea că gazdele nu vor mai putea fi stăvilite. Se întâmpla în al treilea sfert, la scorul de 68-62. ● Deși nu au avut alături galeria „West Force", Burlacu et comp. au fost încurajați de câțiva arădeni, veniți în Capitală cu mașini personale, chiar înainte de joc. Apoi, printre cei aproximativ 500 de spectatori, au mai fost și fii ai Aradului, care acum domiciliază și lucrează pe malurile Dâmbovitei. Toți aceștia nu s-au ferit să exulte la finalul celor 40 de minute. ● Superiori în talie, dinamoviștii au suferit la mobilitate și - de aceea - viața arădenilor a fost mai ușoară. Nu de alta, dar în primul cinci, doar Burlacu și Z. Markovici au fost la înălțimea adversarilor, la propriu, căci Vereș, Seleskovici și Szijarto nu se puteau compara decât cu Helcioiu, cel mai bun de pe teren. ● Poate, tocmai aici a fost cartea câștigătoare. Mai scunzi, dar mai rapizi și mai agili, elevii lui Dragan Petricevici s-au descurcat de minune printre giganții de la Dinamo. ● Este adevărat, s-a văzut că din lotul „petrolist" a lipsit Marjanovici. Atât Vereș, cât și Szijarto au fost foarte buni, dar nu și-au asumat acea răspundere de a arunca mai tot timpul din fața liniei de 6.25 metri, cum o face - de obicei - sârbul. Subiectul fiind încă sensibil, să spunem doar că - fără Marjanovici - West Petrom a marcat 80 de puncte pe terenul lui Dinamo. ● După scandalul iscat la Arad, între baschetbaliștii „petroliști", respectiv Marjanovici și Anghel, a apărut primul semnal. În exclusivitate, antrenorul Dragan Petricevici ne-a declarat: **„Nu știu ce a zis despre mine, dar am aflat că am fost «băgat la mijloc». Incidentul nu îl comentez, marți vom lua în discuție cazul, în cadrul ședinței Consiliului de Administrație. Îl vom sancționa exemplar pe jucător, dar nu ne vom despărți de el".**

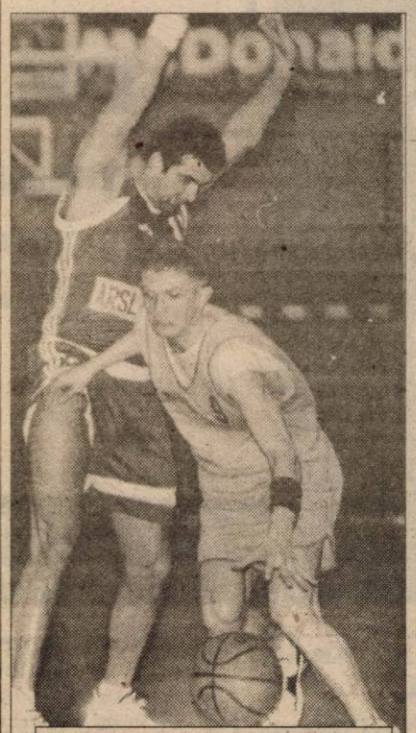

Szijarto a dat lovitura de grație, în ultimele secunde ale jocului
Foto: V. MUSCA

● După meciul cu Dinamo, sub influența victoriei răsunătoare, dar și a tensiunii finalului de partidă, același Petricevici a spus, cu o diplomație demnă de luat în seamă: **„S-a simțit lipsa lui Marjanovici, a unui jucător de valoare. În acest joc s-a dovedit valoarea colectivă a echipei. Ținem la blazon, nu vrem să ni-l pătăm, am făcut ceea ce am știut că avem de făcut. Nu comentez faptul că meciul a fost câștigat fără Marjanovici".** ● La partida Dinamo-West Petrom au asistat - printre alții - președintele Federației Române de Baschet, Ioan Dobrescu, antrenorul Vegăi Soced Ploiești și „secundul" naționalei, Ioan Constantin, plus o multitudine de arbitri, antrenori, dar mai ales jucători de baschet, din București și provincie. ● Dintre toți s-a distins ploieșteanul Uche Iheadindu, care a coborât după meci în vestiarul celor de la West Petrom, pentru a-i felicita. De felicitări s-a bucurat și președintele Dan Gabriel Boric, primul care i-a întins mâna fiind omologul său de la B.C. ICIM Arad, Ioan Faur, prezent și el în sala „Dinamo". ● După joc, comandantul Clubului Sportiv „Dinamo", Marcel Popescu a contestat vehement arbitrajul, spunând - printre altele - că trei greșeli, în primele 45 de secunde, acumulate de Drobnjak reprezintă un adevărat record mondial. Ba mai mult, în prima pauză mică, adică după 10 minute de joc, Marcel Popescu a coborât de la lojă și s-a dus țintă la Ioan Dobrescu, aflat - undeva - la colțul terenului. Nu știm ce a conținut discuția fulger dintre cei doi, însă ne cam dăm seama că era legată de arbitraj. Nu de alta, dar cele trei „personale" colecționate de Drobnjak și faptul că era 29-20 pentru West Petrom, însemnau destule motive de supărare și îngrijorare pentru președintele dinamovist.

Baschet feminin

Ultimele repetiții

Doar două partide au mai rămas până când ICIM- ul intră în linie dreaptă. Adică, până când fetele noastre vor întâlni formații cât de cât apropiate valoric. Primul meci din seria celor patru de „foc" ar fi în compania formației Universitatea Cluj, însă jocul studentelor antrenate de Magda Jerebie suferă față de prima parte a sezonului competițional. Abia apoi urmează meciurile cu pretendentele la titlu, Rapid, Livas și Sportul. Numai bine, pentru a putea pregăti în liniște aceste confruntări, antrenorul Zoran Visič a avut timp de-a lungul a trei partide să testeze potențialul fiecărei jucătoare. La acestea se adaugă meciul de astăzi de la Dej, cu Someșul, ce se joacă în devans la solicitarea echipei arădene și cel de duminică cu LPS Galați ce trebuia să aibe loc în etapa a IX a. Lotul echipei a plecat astăzi dimineață în orașul de pe Someș, singura indisponibilitate o reprezintă Alesya Belevich, jucătoarea acuzând dureri la gambă. Partida va începe la ora 16 și va reprezenta o penultimă repetiție pentru arădence, căci ultima va avea loc duminică, de la ora 11, când formația noastră întâlnește la Sala Sporturilor echipa gălățeană.

A. CIOLOCOI

Selecționata pregătită de Alexandru Meszar și-a valorificat experiența la turneul de la Bekescsaba

La sfârșitul săptămânii trecute, în localitatea maghiară Bekescsaba, patru selecționate ale Asociației Județene de Fotbal au pariticpat la un puternic turneu de fotbal în sală. La fiecare categorie de vârstă au participat echipele a 6 orașe, jocurile disputându-se după sistemul fiecare cu fiecare. Beneficiind de o bogată experiență în întrecerile de sală, selecționata '90 formată, în majoritatea ei, din jucători ai Romvestului, pregătiți de Alexandru Meszar, a câștigat locul întâi, obținând următoarele rezultate: 2-1 cu Szolnok, 2-2 cu Hodmezövásárhely, 3-2 cu Mezöbereny, 9-1 cu Bekescsaba și 5-1 cu Kunhegyes. Lotul arădenilor a fost format din Bujor, Dolha, Cornea (2), Toc (3), Copil (7), Lingurar (4), Homorogan (3), Popa și Hotăran (2). Premiile speciale au revenit - de asemenea - arădenilor: C. Bujor (cel mai bun portar) și D. Copil (cel mai tehnic jucător).

Din păcate, celelalte selecționate arădene nu s-au ridicat la nivelul așteptărilor, ocupând în final doar poziția a IV-a la fiecare categorie de vârstă. Dar să-i cunoaștem și pe fotbaliștii care de această dată au avut o comportare mai modestă, dar au tot viitorul în față pentru a se revanșa:

Selecționata '89 (antrenor Florin Voinea): Moț, Polgar, Matiuț (1), Dubeștean, Dudan, Dan, Gornic (4), Năsui (2), Ruben (4), Cipoș, Riviș (3), Toader.

Selecționata '88 (antrenor Cristian Păcurar): Bak, Iovanov, Maghici, Drecin, Vaida, Malița, Barbură, Hotărâș (2), Husar, Oneț (3), Oaidă (3).

Selecționata '87 (antrenor Marius Drăguceanu): Deffert, Țigan, Vlad, Mirciov (1), Ionașcu (6), Jurcoi (3), Anechiței (1), Pei (2), Georgescu (1), Gârbovan (1).

În paranteză este precizat numărul de goluri reușit de fiecare jucător la turneul de la Bekescsaba.

C. MNERIE

Tenis de masă

OBIECTIVUL VIZAT - MENȚINEREA ÎN SUPERLIGĂ

La sfârșitul acestei săptămâni, în orașul Slatina se va desfășura etapa cu numărul trei a Superligii Naționale feminine de tenis de masă. Echipa CSM Arad PAB România va participa în formula Livia Căruceru (antrenoare jucătoare) - Veronica Popiuc - Dana Dodean. Obiectivul formației arădene este menținerea în Superliga Națională. În acest sens, se vizează ocuparea unuia din primele două locuri în cadrul grupei valorice 5-8, în care se concurează. Conform restructurării efectuate de forul de specialitate, ocupantele pozițiilor 5 și 6 din Superligă vor lua parte la un baraj de promovare - retrogradare cu echipele de pe locurile 1 și 2 din Divizia A. Pentru a ajunge la respectivul turneu de baraj, Livia Căruceru își va aduce aportul la evoluția grupării și în calitate de jucătoare, prin bogata sa experiență competițională.

Pe de altă parte, continuă activitatea de selecție a tinerelor talente la nivelul școlilor generale din municipiu. Copiii de 6-8 ani, interesați să practice tenisul de masă, pot face acest lucru prezentându-se la complexul de pe strada Eminescu nr. 20 (orele 15,30-17,00), unde vor beneficia de condiții optime de pregătire.

A. HĂRȚĂU

Programul competițiilor

■ **Karate.** Sâmbătă, de la ora 11, la Sala Sporturilor „Victoria", are loc în organizarea Eureka Banzai, Cupa Europeană de Karate Shotokan, pentru copii, cadeți, juniori și seniori.

■ **Baschet.** Duminică, ora 11, la Sala Sporturilor „Victoria" se dispută meciul de baschet feminin BC ICIM Arad-LPS Galați.

■ **Fotbal.** Sâmbătă, ora 11, au loc meciurile amicale de fotbal: West Petrom Pecica-Frontiera Curtici și Tricotaje Ineu-Olimpia Salonta.

Divizionarele D arădene în pregătiri

De la Înfrățirea Iratoșu nu pleacă nimeni

Chiar dacă este o echipă mică, Înfrățirea Iratoșu nu se lasă cu nimic mai prejos față de formațiile din fruntea „D"-ului arădean. Mai mult, gruparea din Iratoșu e una din puținele care, în perioada de iarnă, au efectuat un cantonament la Moneasa, despre care am scris la vremea respectivă.

Zilele trecute am vorbit cu dl. Gheorghe Lăcătuș, primarul comunei și totodată, sufletul echipei de fotbal. Am aflat că în ultima vreme, Înfrățirea a disputat trei amicale: 2-3 cu Vulturii Socodor, 3-3 (deplasare) și 5-2 (acasă) cu Gloria Arad, iar sâmbătă, la Iratoșu, joacă o altă partidă de verificare cu Șiria. La capitolul plecări-sosiri, primarul Gh. Lăcătuș a ținut să sublinieze: **„De la noi nu pleacă nimeni, numai vin alții. Suntem, poate, singura echipă de Divizia D ce se bazează doar pe jucători din comună. Sunt discuții pentru aducerea lui Ioja (Curtici, via Chișineu Criș), în rest, ne bazăm pe băieții noștri."**

În privința obiectivului pentru retur, Gh. Lăcătuș ne-a spus că, împreună cu principalul sponsor al echipei, dl. Horvath Csaba (firma „Anno" SRL), și-ar dori o clasare între locurile 6-8. O poziție, să recunoaștem, realistă, ce stă la îndemâna formației pregătite de cei doi antrenori-jucători Florin Arhilie și Mihai Pall.

D. SCRIDON

Meci amical

Romvest Arad - Universitatea Arad 3-1 (0-0)

Au marcat: Malița, Stein, Botea, respectiv Raicu.

Romvest: Potoreț - Melnic, Malița, Roșu, Iancu - Negrea, Strecicov, R. Tisza, Fedor - Moț, Gligor. **Au mai jucat:** Botea, Stein, Baul, Talpoș, Cosma. **Antrenor:** Francisc Tisza.

„U" Arad: Rusu - Humm, Raicu, Miheț, Roman, Pocaznoi - Holiartoc, Ionescu, Zamă - Burlan, Mogoșanu. **Au mai jucat:** Zaharia, Roșca. **Antrenor:** Gabor Biro.

Spectacol artistic și sportiv la Polivalentă

Clubul West Petrom și FC UTA, au deosebita plăcere de a vă invita la spectacolul artistic-sportiv de binefacere, ce va avea loc **duminică 24 februarie 2002, la orele 18,00,** în sala sporturilor „Victoria" din Arad.

Cu acest prilej veți avea ocazia să vizionați în premieră evoluția „fotbaliștilor" de la BC West Petrom și a „baschetbaliștilor" de la FC UTA.

Își vor da concursul și binecunoscutele formații de muzică „A.R.A.D.", „TONIC", interpreta de muzică pop DANA MIHĂILESCU, precum și o trupă de breake-dance.

Cu această ocazie FC UTA și B.C. WEST PETROM, organizează o tombolă cu premii constând în: abonament la meciurile echipei UTA din retur, minge de joc Errea, echipament de joc Errea, minge baschet SPALDING.

Prezentatorii acestui spectacol vor fi GABRIEL IASBINSKI și FLAVIUS ȘTEȚCU.

Prețul unui bilet va fi de 50.000 lei. Acestea se pun în vânzare astăzi, la casieriile de la Sala Sporturilor și stadionul UTA.

Acest spectacol este realizat în colaborare cu D.J.T.S. Arad.

Toate fondurile obținute din acest spectacol, vor fi donate Direcției pentru Ocrotirea Copilului Arad.

Vă așteptăm cu drag la un spectacol deosebit.

NOILE PREȚURI DAEWOO

Matiz de la 4890 EURO
(toate taxele incluse)

Cielo de la 8290 EURO
(toate taxele incluse)

Nubira de la 10990 EURO
(toate taxele incluse)

Leganza de la 14990 EURO
(toate taxele incluse)

CEA MAI BUNĂ GARANȚIE DIN ROMÂNIA
3 ani sau 100.000 km pentru toate modelele

CÂT DE MARE

TREBUIE SĂ SCRIEM

CA SĂ VEDEȚI CĂ

AVEM CELE

MAI MICI

PREȚURI

?

Telefonul clientului: 051.144.187

S.C. FRANCKMAR S.R.L. Dealer unic autorizat al județului Arad

DAEWOO AUTOMOBILE ROMÂNIA www.daewooauto.ro

Arad - Str. Andrei Șaguna, nr.16 - Calea Aurel Vlaicu, bl. Z27 - Tel. 057/251179, 289600

EXPO ARAD

CONFORT construct

Târg internațional de tehnologii și materiale de construcții, decorațiuni interioare, mobilier, salon de arhitectură și soft de proiectare, servicii conexe

4-7 martie 2002
Sala Sporturilor Arad

MARȚI, 5 MARTIE, Ora 12,00 sala de conferințe:
Prezentarea generală a proiectelor de reconstrucție a Yugoslaviei

CCIA ARAD Direcția Târguri-Expoziții
2900 Arad, str. Clocșa nr.5
Tel.:057-20.88.20, Fax: 057-25.00.14
e-mail: expo3@ccia-arad.ro www. ccia-arad.ro
Manager de proiect: Dl. Cimi ENACHE

(C62)

S.C. TRANSDARA S.A. ARAD
ANGAJEAZĂ:

- 1 CONDUCATOR AUTO TRANSPORT persoane cu domiciliul in Chisineu - Cris
- 1 CONDUCATOR AUTO TRANSPORT persoane cu domiciliul in Satu-Mare(jud. Arad).

Condiții: - vechime min. 5 ani ca șofer;
- varsta max. 40 ani;
- fără desfaceri disciplinare a contractului de muncă.

Informatii la sediul firmei din str. L. Rebreanu nr. 95, sau la tel. 256 308

(C.A.)

SC EXPERT SA

lichidator al SC AGROINDUSTRIALA ARNO ARADUL NOU SA, anunță vânzarea conform Legii 64/1995, prin licitație publică deschisă, cu strigare, a următoarelor mijloace fixe aparținând societății debitoare: **1.Utilaje agricole**: combine C14 și E 281, cu prețuri cuprinse între 3.700.000 - 15.400.000 lei; remorci basculante, cu prețuri cuprinse între 1.500.000 - 1.800.000 lei; grapă cu disc, cu prețul de 3.000.000 lei; mașini de administrat amendamente, cu prețul de 3.700.000 lei; alte utilaje agricole; **2. Mijloace de transport** : autoturisme ARO, cu prețuri cuprinse între 11.000.000 - 22.000.000 lei; **3. Alte mijloace fixe:** calculatoare, cu prețuri cuprinse între 1.000.000 - 1.800.000 lei; mașini mecanice de tip freză, strung, aparate de sudură. Lista cuprinzând bunurile scoase la licitație și prețurile de pornire ale acestora pot fi consultate la sediul societății debitoare. La prețurile menționate în liste se adaugă TVA. Bunurile pot fi văzute la sediul SC AGROINDUSTRIALA ARNO SA. **Licitația va avea loc în data de 01.03.2002, ora 12.00, la sediul SC AGROINDUSTRIALA ARNO SA. Licitațiile se vor relua în fiecare zi de vineri a săptămânii, ora 12.00, la sediul menționat mai sus.** Taxa de participare la licitație, nerambursabilă, este de 60.000 lei/participant. Garanția pentru înscrierea în licitație este de 10% din valoarea de pornire a fiecarui bun. Înscrierile, achitarea taxei de participare și achitarea garanției de înscriere la licitație se pot face înainte de începerea licitației. Relații la SC AGROINDUSTRIALA ARNO SA, Șoseaua Timișorii, km.7, dl. Goldiș Marinel, tel. 092-288.595 sau SC EXPERT SA, Tel. 259.740, d- na Molnar Adriana, d-șoara Codilean Mariana.

(c.a.)

S.C. Brau Union România S.A.
Sucursala Banat-Crișana

organizează în data de 18 martie 2002 ora 14,00, la sediul societății,

licitație

pentru ocuparea unui spațiu comercial - punct alimentar.

Spațiul are o suprafață totală de 85,6 mp și este amenajat cu toate facilitățile necesare: curent, apă rece, apă caldă, încălzire și aer condiționat.

Prețul de pronire a licitației este de 1$/mp.

Condiții de participare
- ofertă scrisă depusă la sediul unității sau prin fax 289324.

Informații suplimentare se pot obține la sediul societății sau la telefon 289366, 289367 interior 253.

(2360825)

SUNAȚI LA 285.555!

REGAL TAXI REGAL

ANGAJĂM 2 ȘOFERI cu experiență în taximetrie.

Comod, Rapid și Eficient

(c.b)

Societate comerciala vinde
BMW 318i
an 1999, 1900 cmc, 132 CP, inmatriculat in ianuarie 2002,
FULL OPTION
Tel.092.532.097
057.214.216

(C.A.)

SAR TRANSILVANIA
SOCIETATE DE ASIGURARE REASIGURARE
Agenția Arad

ORGANIZEAZĂ SELECȚIE
pentru ocuparea postului de secretar-contabil la Agenția Arad

Persoana vizată trebuie să indeplinească următoarele condiții:
- dinamică, energică, cu multă inițiativă
- cunoștințe avansate de operare PC: Word, Excel, utilizare Internet
- abilități de comunicare
- cunoștințe de contabilitate primară

Persoanele interesate sunt invitate să depună CV și scrisoare de intenție la sediul agenției, pe str. CORNELIU COPOSU (fosta LACULUI), nr. 3, tel/fax 057/250055, 057/250025 sau pe adresa e-mail: sartrans@arad.ro, până în data de 28.02.2002.

(C.A.)

Super prețuri la Goldstern

3+3 luni fără abonament! plus un cadou surpriză!

83.000 lei*
Nokia 51XX

45$*
Nokia 3310

3 luni oferite de Cosmorom (7, 11, 12)
+ 3 luni oferite de Goldstern (8, 9, 10)

Cu abonament Cosmorom Plus 25, 25 minute gratuite + 25 minute gratuite/lună, timp de 6 luni!

* Nu include T.V.A.

Goldstern

Agent Autorizat cosmorom

ARAD
Bulevardul Revoluției 35;
Tel: 057 / 270.890

Piața Spitalului, bl. 1C;
Tel: 057 / 252.001

Goldstern. apropie-te

(2360799)

E-mail Anywhere!

Acum, e-mailul vine unde-ți convine: pe web, pe mobil sau pe calculatorul tău!

RDSLink - serviciul de internet al RDS (Romania Data Systems) ofera abonatilor sai un nou serviciu: E-mail Anywhere. Prin E-mail Anywhere, utilizatorii de Internet pot primi și trimite e-mailuri de oriunde: de pe calculatorul de acasă (prin Outlook Express, Netscape), de pe orice calculator din lume cu o conexiune Internet (direct de pe web) sau de pe telefonul mobil (prin wap).

Serviciul E-mail Anywhere este disponibil numai cu abonamentele RDSLink: Mail Link, Easy Link, Night Link, Power Link sau Cable Link.

Cu oricare dintre aceste abonamente, utilizatorul are acces, pe lângă E-mail Anywhere, la serverele de jocuri on-line, download, e-commerce și transmisii live destinate exclusiv abonaților RDSLink.

Detalii despre E-mail Anywhere și despre celelalte servicii și facilități RDSLink, pe **www.rdslink.ro** .

(c.b.)

COMPANIA DE TRANSPORT PUBLIC ARAD

anunță publicul călător că:

Datorită unor lucrări de reparații la calea de rulare

se întrerupe circulația tramvaielor

între Stația Podgoria și Stația Piața Romană

în data de **23 februarie 2002 începând cu orele 8,00.**

În perioada întreruperii, transportul călătorilor va fi asigurat cu autobuze:

- **între Stația Podgoria și Stația Piața Romană**, autobuze care vor circula la un interval de 5 minute între orele 8-00-16,00 și la un interval de 10 minute între orele 16,00-23,30.
- tronsonul dintre **Stația Piața Romană și Stația Aradul Nou** va fi asigurat cu **tramvaie (L3b) care vor circula la un interval de 15 minute.**
- se va circula pe liniile de tramvai:
- L10; L12 (orele de plecare spre zona suburbană se vor efectua din Stația Făt Frumos)
- **L16 programul de circulație se va desfășura pe tronsonul GAI-GRĂDIȘTE.**
- L16b programul de circulație va fi efectuat cu autobuzul CTP între Căpitan Ignat și CET.
- **se suspendă liniile de tramvai L3, L8, L16, L18 și se vor suplimenta liniile de tramvai L7, L15, L17.**

Vă mulțumim pentru înțelegere.

(2360824)

Concern elvețian

angajează

3 șefi de secție

cu experiență în conducerea personalului muncitor.

Informații telefon 057-206.039.

(c.)

Banca Comercială Română

Sucursala Județeană Arad

Organizează Concurs în data de 26.02.2002 pentru ocuparea postului de **informatician**

Condiții:

- studii superioare de specialitate (automatizări și calculatoare, informatică)
- vechime minim 1 an în specialitate
- vârsta maxim 30 de ani
- cunoștințe: sisteme de operare Windows (Windows 2000) și baze de date Oracle (SQL)
- noțiuni de limba engleză în domeniul specific activității

Tematica și condițiile de susținere a concursului pot fi obținute la compartimentul personal al sucursalei, telefon 255.040, int. 52.

Cererile, însoțite de curriculum vitae se depun la compartimentul personal până la data de 25.02.2002.

Director,
Eugen Cristea

(2360831)

CONCERN ELVEȚIAN

angajează personal pentru secția din Arad

Aveți dexteritate?

Vreți să lucrați ceva nou și fin?

Doriți un salariu atractiv?

Atunci sunați la numărul de telefon

093.598.946

(c.)

Din 7 Martie

foto studio enigma

pe

Str. Corneliu Coposu, nr. 6

(fosta Lacătul)

deschide primul magazin

Kodak Professional

ProFotoCENTRE

Professional Photo Lab

din Romania

Firma **TKS Romania SRL**

cu sediul în Arad, Bulevardul Decebal nr. 2

angajează: arhitect sau inginer constructor.

Conditii minime:

- cunoașterea limbii germane, scris și citit
- vârsta maximum 35 de ani
- experiență profesională de minimum trei ani

Persoanele interesate sunt rugate să depună curriculum vitae împreună cu scrisoarea de intenție la sediul firmei noastre sau să le trimită prin Fax la numărul: 057/214787, în atenția D-rei Cristina Draica.

(2360819)

S.C. EXPERT S.A. ARAD

În calitate de lichidator al S.C. ALFAR S.A. Arad,

anunță vânzarea,
în conformitate cu prevederile Legii 64/1995 republicată, prin LICITAȚIE PUBLICĂ DESCHISĂ, cu strigare, a următoarelor active:

Nr. crt.	Denumirea mijlocului fix	Preț lei (inclusiv TVA)
Activ 12	Activ Ferma 2 - 6 HA Sere, sediu,1/2 Punct termic	2.167.879.235
Activ 15	Activ Ferma 5- 6 HA Sere, Punct termic	1.880.508.628
Activ 18	Surse, acumulări și rețele apă tehnologică	774.704.772
Activ 19	Rețele termice interioare	3.282.068.863
Activ 20	Rețele termice exterioare	3.141.600.000
Activ 23	Ferma 1 - ciupercărie - 20 spații x 360 mp, H = 6 m	2.029.933.408
Activ 24	Ferma 2 - ciupercărie - 20 spații x 360 mp, H = 6 m	2.256.058.308
Activ 25	Hală compostare 1 - S utilă - 1780 mp	1.193.627.041
Activ 27	Platformă betonată + șopron - teren total - 24470 mp	1.726.408.641
Activ 28	Platformă depozitare - teren total - 44330 mp	1.746.174.901
Activ 29	Atelier împletituri (fosta răchitărie) - teren total - 3600 mp	525.303.979

Toate activele sunt amplasate în Arad. Calea Zimandului nr. 3, putând fi vizitate zilnic între orele 9,00-14,00

Lista cu activele și prețurile de pornire în licitație precum și caietul de sarcini cuprinzând descrierea activelor și regulamentul de desfășurare al licitațiilor se pot obține zilnic, între orele 9,00-14,00, la sediul SC Alfar SA Arad, Calea Zimandului nr. 3.

Licitațiile pentru toate activele din prezentul anunț vor avea loc în data de 01.03.2002, ora 12, la sediul SC ALFAR S.A. Arad, Calea Zimandului nr. 3.

Termenul de înscriere la licitație este până la data de 28.02.2002, ora 15,00.

Informații suplimentare cu privire la desfășurarea licitației pot fi obținute la sediul societății din Arad, Calea Zimandului nr. 3 sau prin telefoanele 057-276.101 ing. Jurcovan Cornel și 092-343.784 ing. Moț Marius.

Pentru activele neadjudecate licitația va fi reluată săptămânal, după o publicitate prealabilă.

Partenerul dumneavoastră de drum

AUTO M.D.A.

ARAD, Calea Timișorii 50, Tel: 057 - 286.283, 286.085, Fax: 057-278.757
Modem 287.136, E-mail: auto.mda@rdslink.ro
Calea Radnei 208, Tal: 057 - 219.050, Modem: 219.049

CONSUMABILE, ANVELOPE, ULEIURI, PIESE ORIGINALE

Toate le puteți găsi în magazinele noastre

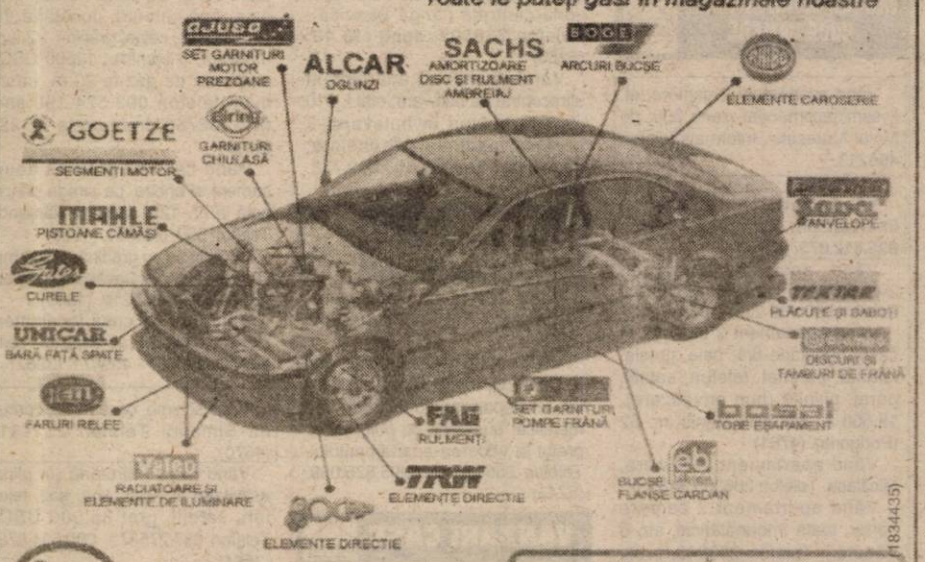

(1834435)

ESSO *Puterea tigrilor*

uleiuri de motor ESSO

Uleiul după care CAMIONUL TĂU... tânjește

Schimbă-l la 45.000 km
Caută-l la butoi de 200 l și 59 l
Comandă-l la 286 283 și va fi al tău

DISTRIBUȚIE ZONALĂ
JUDEȚELE ARAD, BIHOR, HUNEDOARA

VREI SĂ AI UN STAND ESSO ?
NIMIC MAI SIMPLU...COMANDĂ-L

APARATURĂ DE SERVICE OMOLOGATĂ

ANIVERSĂRI

13 superbe fire de trandafiri pentru
ANAMARIA BODRAN
cu ocazia aniversării zilei de naștere. Să fii sănătoasă, tot așa de cuminte și să-ți împlinească Dumnezeu toate dorințele. LA MULȚI ANI!

Din partea soțului, pentru cea mai iubită soție
UNGUREANU DANIELA.
Cu ocazia împlinirii vârstei de 22 de ani, îi urez un sincer „LA MULȚI ANI!" (9646700)

MATRIMONIALE

TÂNĂRĂ SEXY, ATRĂGĂTOARE, te aștept la domiciliul meu. Telefon 091.778.190. (4753)

AGENȚIA „ROMANA" intermediază discret, gratuit, căsătorii între femei oneste, românce și bărbați germani. Telefon 255776 sau 0049/8124/909941 Germania. (5026)

Tânără sexi te așteaptă la ea acasă pentru clipe fierbinți. Telefon 094.160.682. (5272)

VÂNZĂRI APARTAMENTE O CAMERĂ

Vând garsonieră confort I, contorizată, mochetă, gresie-faianță, mobilă bucătărie, balcon închis, telefon, satelit, etaj III, Micălaca, str. Beiuș, preț 5.000 $ negociabil. Telefon 090.470.195. (4722)

Vând urgent garsonieră cf. III, zona Fortuna, bl. A10-1, preț foarte bun. Telefon 216204, orele 16-21. (4801)

Vând apartament 1 cameră, parchet, contorizat, Vlaicu, 5.000 USD. Telefon 270856. (4791)

Vând apartament 1 cameră, încălzire pe gaz și alte îmbunătățiri în Vladimirescu. Informații telefon 514516, între orele 19-22 și telefon 282351, în cursul zilei. (5113)

Vând apartament 1 cameră, bucătărie, baie, la casă, zona Intim. Telefon 271026, 094 533 243. (5080)

Vând apartament una cameră, zona Ocsko Terezia. Informații telefon 284112. (4928)

Vând garsonieră în Arad, blocul A10/I, Vlaicu, telefon 253092; 092.549.576. (5254)

Vând garsonieră Micălaca, zona 700, etaj 2, 3.500 EURO, negociabil. Telefon 057/279110. (5249)

VÂNZĂRI APARTAMENTE DOUĂ CAMERE

Vând apartament 2 camere, et. I, semidecomandat, zona 300, pe Malul Mureșului. Informații telefon 466213.

Vând apartament 2 camere, îmbunătățiri, etaj I, Alfa. Telefon 095.812.073. (4185)

Vând apartament central, 2 camere, tot confortul, 25.000 $. Telefon 090 452 205. (4668)

Vând apartament 2 camere, la casă, bucătărie 6/4, baie, gresie, faianță, parchet, telefon, satelit, garaj, pivniță (bun privatizare), 15.500 $, str. Iuliu Maniu, nr. 52 (Podgoria). (4761)

Vând apartament 2 camere, Micălaca. Telefon 266355. (4815)

Vând apartament 2 camere parter, toate îmbunătățirile, str. 6 Vânători. Telefon 233243, orele 15-22. (4441)

Vând apartament 2 camere cu dependințe, 75 mp, ultracentral (zona Ziridava), et. I, balcon. Telefon 094.784.443. (4866)

Vând apartament două camere, decomandat, recent amenajat, ocupabil imediat, etaj 3/4, Piața UTA. Preț 12.500 $, negociabil. Telefon 283608, după ora 18 sau 092.589.483.

Vând 2 camere, Micălaca, îmbunătățiri, 8.500 USD. Telefon 270856; 096.231.477. (4791)

Vând apartament 2 camere, decomandate, Podgoria. Telefon 274024, după-masa; 094.546.579. (4735)

Vând apartament 2 camere, cf. I, foarte spațios, aranjat, mobilat occidental, super deosebit, Aradul Nou. Telefon 278475. (4908)

Vând apartament 2 camere, Podgoria, et. I, 17.000 USD, negociabil. Telefon 237951, orele 17-20. (5125)

Vând apartament 2 camere, Vlaicu, 6.500 USD. Telefon 279718; 094.542.931. (5220)

Vând apartament 2 camere, încălzire gaz, preț avantajos, Chișineu Criș. Telefon 523094. (5264)

VÂNZĂRI APARTAMENTE TREI CAMERE

Vând apartament 3 camere, zona Miorița. Telefon 093.027.688. (4986)

Vând urgent apartament 3 camere, et. I, 133 mp, str. Eminescu nr. 5, fără îmbunătățiri, preț avantajos. Telefon 096.323.483. (5061)

Vând apartament 3 camere, îmbunătățit, bl. 73/A, ap. 2, et. I, Alfa, preț negociabil. Telefon 277830, după ora 16. (5073)

Vând apartament Samantha 3 camere, et. 9, urcător, preț negociabil 16.500 $. Telefon 093.346.529. (5040)

Vând apartament 3 camere, în casă, 300 mp, central, renovat, toate facilitățile posibile, intrare auto, bun privatizare, loc depozit, informativ 24.000 $. Telefon 096 744 099. (4083)

Vând apartament în casă, 120 mp, curte, garaj, str. Gh. Doja. Telefon 210727. (4817)

Vând 3 camere, Vlaicu, îmbunătățiri, etaj intermediar, 9.000 USD. Telefon 270856; 253364. (4791)

Vând apartament 3 camere, decomandate, Piața UTA, bl. I10, contorizat, preț 14.500 $. Telefon 272549. (4541)

Vând apartament 3 camere, foarte frumos, merită văzut. Telefon 368989; 094.280.323. (4927)

Vând apartament central, 3 camere, decomandat. Telefon 057/251929. (5211)

Vând apartament 3 camere, zona 300. Telefon 279718; 094.542.931. (5220)

Vând apartament 3 camere, etaj II, în curte la McDonald's. Telefon 257679; 094.668.323. (5239)

Vând urgent apartament 3 camere, în Ineu, etaj I, decomandat, 2 băi, pivniță, încălzire proprie, zonă centrală (lângă Biserică). Telefon 288897, după ora 18. (5253)

Vând (închiriez) apartament ultracentral pe bulevard, etaj I, 310 mp, cu balcon în bulevard, 3 camere, multiple dependințe; negociabil. Telefon 090.200.778. (5271)

VÂNZĂRI APARTAMENTE PATRU-CINCI CAMERE

Vând apartament 5 camere, Praporgescu. Telefon 093.506.150. (4649)

Vând apartament 4 camere, etaj II, Confecții, modificat stil occidental, termopan, microcentrală, ușă metalică, bucătărie cu pult, salon, prețul la vederea apartamentului. Telefon 256025 sau 095.825.039. (5242)

VÂNZĂRI CASE

Vând casă în Pâncota. Informații telefon 281228. (3590)

Vând casă localitatea Pesac nr. 300, județul Timiș, strada principală, 4 camere și anexe, preț negociabil. Telefon 057-263045, 057-411290, după ora 16. (4537)

Ocazie! Vând parter vilă, 4 camere, plus dependințe, gaz, calorifere, parchet, zonă excelentă, asfaltată, Vlaicu, 12.900 USD. Telefon 092.569.883. (4678)

Vând casă pe str. Andrei Mureșanu, ideal privatizare (cabinet). Telefon 092 654 645. (4831)

Vând (schimb) casă, 2800 mp, plus 3 ha pământ în comuna Mișca. Telefon 092.295.703; 279481. (4591)

Vând casă Săvârșin, pe Valea Troașului, cu teren, fântână, pomi fructiferi, preț negociabil. Telefon 256000, 094 928 511, 090 928 511, 090 069 907. (4830)

Vând apartament, et. I, la casă, central, 190 mp, încălzire proprie pe gaz, posibilități de mansardare și extindere, garaj. Nu este cumpărat în baza Legii 112, str. Barițiu nr. 15. Telefon 092 298 298. (f. 2360795)

Vând casă în Vladimirescu, str. Vasile Roaită nr. 30, 4 camere, renovată complet. Telefon 094 565 703. (4854)

Vând urgent casă mare (2 apartamente a 3 camere) anexe și grădină mare, gaz, multiple îmbunătățiri, zona Pârneava, preț 65.000 $, negociabil. Informații telefon 057-210660 sau 092.999.388. (4887)

Vând casă, str. Pădurii, 3 camere, bucătărie, baie, canalizare, gaz la stradă, front stradal 18 m. Telefon 281620; 368060. (4921)

Vând urgent casă Chișineu Criș, str. G. Coșbuc, nr. 40. Telefon 520202; 095.401.218. (9646642)

Vând casă mobilată și aranjată ultramodern, în Grădiște, principală, str. P. Rareș 101, 800 mp, bună privatizare, cu tot cu mobilă și aparatură, 55.000 $. Telefon 213353. (3865)

Vând casă cu două apartamente și multiple anexe în curte (carmangerie în funcțiune) în Arad str. Vârful cu Dor, preț informativ 75.000 Euro. Telefon 057-282.811; 092.344.714, între orele 8-14. (4582)

Vând casă Păuliș nr. 515, 5 camere, baie, încălzire, grădină, pomi. Telefon 388232. (4978)

Vând urgent casă nouă în Vârfurile, 4 camere. Informații telefon 318482. (9647259)

Vând casă în Gai, pe DN 7 centură, în zona industrială, 2 camere, bucătărie, hol, anexe, 1554 mp, apă, gaz stradal, 15.000 USD, negociabil. Telefon 280402, 276335; 090.880.150. (5000)

Vând casă, tot confortul, cu numai 368.309.746 lei, str. O. Băncilă nr. 20. Telefon 282837. (5032)

Ocazie! Vând casă cărămidă, 4 camere parchetate, anexe, grădină, Săntana, preț 8.000 $, negociabil. Telefon 095.970.201. (0229193)

Vând casă în Nădab, central, stare bună, din boltari, 3 camere, baie, apă curentă, bucătărie de vară, cotețe, colnă, grădină 1/2 loc. mobilate, 3 camere, 12500 USD, conducta de gaz la 20 m. Informații telefon 093.524.190 sau 057-252788, între orele 17-22. (5038)

Vând casă cu grădină două camere și anexe, pe strada principală la nr. 125, comuna Vărșand. Telefon 090.182.761. (4630)

Vând casă cu grădină - 4000 mp și 2 ha pământ - Covăsânț. Telefon 235747; 092.402.216. (1849)

Vând urgent casă localitatea Pecica, confort I, aproape de centru. Telefon 057 - 469471. (3962)

Vând schimb, casă mare, comuna Șimand. Telefon 251131. (4570)

Vând casă + brutărie (în plină activitate) în Arad, apă, gaz, telefon, satelit, preț 35.000 USD. Telefon 057/275372; 095.534.878. (3664)

Vând casă cu etaj, la parter amenajat magazin alimentar complet, cu mijloace fixe noi, la etaj posibilitate cabinet medical, spațiu gol 3 camere, baie, terasă și spălătorie auto, cu tot cu aparate, curent trifazic, încălzire centrală proprie gaz, vad foarte bun, 65.000 USD. Telefon 092 571 335. (4652)

Vând casă în Sânleani, 4 camere + 2 nefinisate, baie, bucătărie, apă, telefon, gaz (termotecă). Telefon 092.459 403, 45.000 DM. (3526)

Vând casă, str. Colonistilor nr. 88, Aradul-Nou. Telefon 286225. (4205)

Vând 2 case pe același intravilan, la intrare în Sânpaul nr. 225, foarte multe anexe, grădină 3.164 mp. Telefon 057-416201. (4324)

Vând casă în Felnac, stare bună, grădină mare, 14 km de Arad, preț foarte convenabil. Telefon 411145 sau 281736. (4173)

Vând casă 3 camere, în Tauț. Telefon 253874. (4776)

Vând casă, cartier Cadaș (zona Confecții), preț 7.000 $, negociabil. Informații str. L. Rebreanu nr. 23-25, ap. 7.

Vând casă în Gai, cu grădină 5.000 mp. Telefon 094 577 799. (5104)

Vând (schimb) casă frumoasă, în Podgorie, cu apartament bloc. Telefon 057-531787. (5070)

Vând casă, singur în curte, posibilități privatizare, str. Kogălniceanu nr. 19. Telefon 267405. (4983)

Vând casă de vacanță la țară. Informații telefon 057-285586. (4943)

Vând casă, grădină, 3.000 mp, Ghioroc, str. Petofi nr. 279 (4920)

Vând casă nouă, cu etaj, mansardă, situată la DN7, în Păuliș, având spațiu comercial modern, apă, canal, curent trifazic, grădină, 20.000 Eu, negociabil. Telefon 461415. (5145)

Vând casă la Sânpaul nr. 75, preț negociabil. (5136)

Vând casă 2 camere, bucătărie, baie, coridor închis, curte betonată, cocini, grădină, telefon, satelit, preț 15.000 USD, negociabil. Str. Clopotului nr. 61, telefon 278753. (5165)

Vând casă în zona Vlaicu, 2 camere mari, bucătărie, baie, hol, bucătărie vară, anexe, garaj, apă, gaz, canalizare. Telefon 274650. (5164)

Vând casă Subcetate, cumpărată Legea 112, teren 1.000 mp. Telefon 094.238.005. (5155)

Vând casă cu grădină mare în Lipova, zona rezidențială. Telefon 322395 sau 244588. (5156)

Vând casă central, 2 camere, tot confortul, curte, grădină. Telefon 228234. (5160)

Vând casă Miniș, 3 camere, grădină. Telefon 234339. (5172)

Vând casă pe colț, în Gai, 3 camere, bucătărie, cămară, grajd mare cu coină. Teren 1.800 mp, preț 14.500 USD. Telefon 274081. (5213)

Vând casă în Felnac sau schimb cu apartament (accept variante). Telefon 095.826.376. (5221)

Vând casă în Felnac, preț acceptabil. Telefon 090.589.330. (5221)

Vând casă vacanță, localitatea Covăsânț nr. 1058 (pe Ciocuța), peisaj deosebit (gresie, parchet, pivniță), posibilități ski, sănius, 2.100 mp, preț 6.000 USD. Informații telefon 288400, 288660; 094.797.083. (5236)

Vând casă 4 camere în Vladimirescu, cu tot confortul, plus grădină preț 20.000 USD. Telefon 057 - 514732. (5267)

VÂNZĂRI SPAȚII

Vând alimentară (la casă), vad comercial foarte bun. Telefon 214287, după-masă; 092.636.497. (4708)

Vând spații zonă centrală (birouri, prestări servicii, comerț). Telefon 093.253.651. (4267)

Vând brutărie + spațiu comercial (bar + magazin), localitatea Bârsa. Telefon 057/321125. (4952)

Vând grajd (hală producție) Aradul Nou, toate condițiile. Telefon 057-278522. (3564)

Vând spațiu Strand Neptun, 400 mp. Telefon 092.826.526. (5048)

Vând clădire foarte mare, privatizare, casă, Piața Pâncota. Telefon 466412. (1063)

Vând brutărie în stare de funcționare, distribuția asigurată, în comuna Seleuș. Telefon 329348, 329176, 095 313 610. (5134)

Vând spațiu comercial ultracentral, lângă BCR, Bd. Revoluției, 80 mp, apt și pentru ateliere. Telefon 254937, 211625. (5210)

Vând gheretă Piața Miorița + SRL, multiple activități. Telefon 094 927 703. (5144)

Vând gheretă metalică la Electrometal. Telefon 095.628.684. (5180)

VÂNZĂRI TERENURI

Vând teren ultracentral, Bd. Decebal, 756 mp. Telefon 270607; 092.166.308. (4739)

Vând loc casă, Sânicolau Mic, 650 mp, stradă asfaltată, apă, gaz la poartă. Telefon 278475. (4908)

Vând 1,975 ha teren agricol, Zimandu-Nou. Telefon 237519.

Vând teren 400 mp, front stradal 12 m, utilități la stradă. Telefon 241443. (5072)

Vând 5.000 mp teren intravilan, Aradul Nou, apă, agent termic, gaz, curent. Telefon 092 355 963. (5108)

Vând 3,25 ha pământ în localitatea Șimand. Telefon 274650. (5164)

Vând loc de casă în Vărșand, lângă Vamă, pe șoseaua principală nr. 9. Informații telefon 530145 sau 464565. (5228)

Vând LOC DE CASĂ cu utilități în Gai 1200 mp, 8000 $ negociabil. Telefon 094.855.838. (5287)

VÂNZĂRI AUTO

Vând Dăcia Breck, vișinie, servodirecție, an 1996. Telefon 091 235 328. (4652)

Vând tractor D.T. 100. Telefon 512719, după ora 20. (4158)

UTIL! Vând ANVELOPE de autoturism - 250.000 lei, ARO - 350.000 lei, camion - 750.000 lei. Telefon 259339, 094.706.321. (3582)

Vindem PIESE ARO, prețuri avantajoase, str. Bogdan Voievod nr. 34, lângă Fabrica nouă de zahăr, zilnic, orele 8-20. Telefon 274297. (4916)

Vând Opel Kadett Combi 1,3 benzină, 1990, 1000 $ negociabil. Telefon 092.440.508. (4730)

Vând Lada 1500, 550 Eu, stare bună. Telefon 094 604 016, 212642. (4793)

Vând Opel Astra Caravan, an 1996, motor 1,4 benzină; Opel Astra an 1993, motor 1,6 benzină, recent înmatriculate. Telefon 094 855 473. (4813)

Vând Dacia 1300 standard an 1975, perfectă stare de funcționare, preț 15.000.000 lei. Telefon 216217; 095.303.200. (4953)

Vând Opel Senator 2,8 automatic, preț 2.500 $ negociabil. Telefon 093.253.651. (4267)

Vând autodubă IVECO 3,5 tone, preț 3.000 $ negociabil. Telefon 093.253.651. (4267)

Vând Dacia 1310, fabricație 1985, CIV, talon nou, VT, preț 750 USD, negociabil și vând Dacia 1300, fabricație 1976, numere noi, preț 400 USD, negociabil. Telefon 090.513.968 sau 094.144.416. (4835)

Vând anvelope LKW (camion) folosite și reeșapate; ofer garanție. Telefon 278790; 094.174.350. (4913)

Vând autoturism Dacia papuc, an fabricație 1998. Telefon 214491; 090.800.195. (4924)

Vând Renault 21 Nevada 90, benzină + GP2, închidere centralizată, geamuri electrice, 5.700 DM negociabil. Telefon 091.145.056. (4941)

Vând urgent Volkswagen Transporter lung, 1992, 8+1 locuri, avantajos. Telefon 057 - 246182; 094.645.923. (4972)

Vând Mercedes Cobra 200, fabricație 1981, recent înmatriculat prin recarosare, stare foarte bună. Telefon 091.200.811.

Vând Renault 19 Chamade, an 1989, înscris persoană fizică, numere noi. Telefon 231989. (5018)

Vând Ford Sierra Berlină, an 1987 1,8 benzină. Telefon 095.357.565. (5065)

Vând piese BUS VOLKSWAGEN TRANSPORTER, 1989; caroserie (elemente caroserie), 4 cauciucuri 185/14C. Telefon 092.505.866. (4939)

Vând VW Golf II, 1987, 4+1 uși, înmatriculat din 1998 pe asociație non profit, motorul necesită reparație, preț foarte bun. Telefon 095.654.393. (5105)

Vând autoturism Renault 25 Diesel, proprietate personală. Informații telefon 091.793.006. (5110)

Vând Dacia Nova (1997) în stare foarte bună. Telefon 252451, orele 19-21. (4832)

Vând Ford Tranzit, an 1986, ladă izotermă, punte dublă pe spate, stare excepțională. Telefon 094.616.315. (3728)

Vând microbus de marfă Mercedes 308 Diesel, înmatriculat, an 1990, înălțat, stare ireproșabilă, adus recent, ofer și variante la schimb cu altă mașină chiar și Dacia + diferență. Timișoara, telefon 056-225901, 094 984 047. (4764)

Vând Ford Sierra model 2+1 uși, an 1988, nerulat în țară. Telefon 090.779.019. (4937)

Vând camionetă Mercedes 508 D stare perfectă, persoană fizică; preț negociabil, Beliu. Telefon 094.180.982. (4653)

Vând VW Vento 1,9 TD an 1993, stare foarte bună. Telefon 287323. (4168)

Vând rulotă turistică, 600 USD. Telefon 273433 sau 093 663 304. (4875)

Vând Dacia 1310L, an 1999, preț 2.450 USD, negociabil. Telefon 057-514093, 094 299 619. (5003)

Vând Oltcit Club R11, 1989, CIV, numere noi, preț 600 USD, negociabil. Telefon 095 784 112. (5037)

Vând Oltcit, fabricație 1991, stare perfectă de funcționare. Telefon 283641. (5051)

Vând Ford Escort 1,3 gri metalizat, 5 uși, stare bună. Informații telefon 279880, 094 277 460. (5045)

Vând mașină Oltcit cu piese. Telefon 287037. (5087)

Vând semiremorci basculante și cu prelată, noi, leasing. Telefon 092 294 646. (f. 2360817)

Vând Opel Corsa, fabricație 2001, înmatriculat, 14.900 km, benzină, 1.000 cmc. Telefon 094 919 756, 092 344 865. (5132)

Vând microbus Mercedes 208, din 1990, înalt și lung. Telefon 094.797.831; 057/535147. (5158)

Vând Dacia 1310, stare perfectă, preț 1.300 $. Telefon 258455. (5152)

Vând plug, 2 trupițe, semănătoare păioase pentru tractor de 15-20-25 CP sau viticol. Telefon 385127. (4855)

Vând Dacia Breck, an 1988, 950 USD, negociabil. Telefon 094.397.847. (5197)

Vând Opel Omega 2,5 Turbo Diesel, an 1994, 7.200 $. Telefon 094.522.621. (9646648)

Vând Dacia Nova din 1999, luna noiembrie. Telefon 095.809.785. (0229197)

Vând plug nemțesc, în stare de funcționare excepțională. Telefon 462325, după ora 15 sau 094.709.415. (0229196)

Vând Dacia, 2000, iulie, 2.550 $. Telefon 057/561103; 092.967.200. (5206)

Vând Dacia, CIV, numere noi, an 1980, 10.000.000 lei. Telefon 095.880.830. (5208)

Vând bord Renault 11 complet + banchete, preț negociabil. Relații telefon 260674; 093.269.381. (5214)

Vând Mazda 626, 2,0 i, persoană fizică, an 1986, stare foarte bună, servo, închidere centralizată, geamuri electrice, 4.500 DM. Telefon 092.510.985. (5234)

Vând 5 semiremorci, lungime 13,60 m, peme aer, ABS, preț convenabil. Telefon 092.275.645. (5235)

(Continuare în pagina 21)

(Urmare din pagina 20)

Vând cap tractor MERCEDES ACTROS, an fabricație 1996, înmatriculat în anul 2000 + CISTERNĂ de 30.000 l, an fabricație 2000, la preț negociabil, 75.000 EURO. Telefon 094.236.475.

Vând autoturism Talbot Horizont, motor Peugeot D, reparație capitală, stare bună, preț 1.650 USD. Telefon 288400, 288660; 094.797.083. (5236)

Vând Ford Transit, 1995, utilitară volum nerulat în țară, înscrisă, 8.200 $. Telefon 094.617.657. (5245)

Vând Opel Kadett Caravan 1,6 Diesel, an 1989, pentru piese sau caut talon. Telefon 093.226.601; 273022. (5248)

Vând Volkswagen Transporter benzină, an 1981, Opel Vectra, an 1992, persoană fizică și Renault 18 Breck, an 1982. Telefon 411168. (5258)

Vând tractor U 650 M, an fabricație 1991 cu plug PP3.30, Hășmaș 108. Telefon 32284 int. 31; 260407. (5281)

Vând ALARME AUTOR închideri centralizate, geamuri electrice. Telefon 094.855.838. (5287)

Vând Mercedes Cobra Diesel, perfectă stare de funcționare, persoană fizică. Telefon 277321 după ora 19; 090.629.014. (5292)

VÂNZĂRI ELECTRO

Vindem: VITRINE frigorifice, CAMERE frigorifice, AGREGATE frigorifice, DULAPURI frigorifice, CONDENSATOARE, VAPORIZATOARE; panouri frigorifice - termoizolante; garanție. Telefon 281384, orele 8-18. (4532)

Ocazie! Avem cele mai mici prețuri la TV COLOR, VIDEO, MAȘINI de SPĂLAT, FRIGIDERE, COMBINE FRIGORIFICE, ASPIRATOARE, în LIPOVA, foarte ieftin și cu garanție. Telefon 057 - 563027, 094.706.321. (3582)

Stop! Stoc foarte mare de TV COLOR, MAȘINI DE SPĂLAT, FRIGIDERE, COMBINE FRIGORIFICE, ASPIRATOARE, în LIPOVA, foarte ieftin și cu garanție. Telefon 057 - 563027, 094.706.321. (3582)

Vând CASE MARCAT FISCALE, CÂNTARE și PLATFORME ELECTRONICE, NUMĂRĂTOARE de BANI. Telefon 282829; 272727. (32113)

Vând televizoare color, diferite diagonale, teletext, garanție. Telefon 338090, Arad. (4690)

Vând mașini de spălat automate, televizoare color, diferite modele, garanție. Telefon 251392. (4691)

Vând CASE MARCAT FISCALE, CÂNTARE ELECTRONICE și CONSUMABILE. Telefon 281188; 211211. (c.96)

Vând mașină spălat automată, televizor color, cuptor microunde, videorecorder. Telefon 214786. (4689)

Vând TV color diagonala 36-66; mașini automate; combine; lăzi și congelatoare frig. Telefon 274600 sau 241355. (4758)

Vând videoproiector cu ecran 3/4 m, 11.500 DM. Telefon 232943. (4528)

Vând case marcat fiscale, sisteme supraveghere video, instalații satelit. Telefon 284900. (4193)

Vând Pentium 166 CD-ROM, super color, 4.700.000 lei, garanție. Telefon 252860. (4750)

Vând televizoare color, diferite modele, telecomandă, garanție. telefon 219365, 093 380 028. (4847)

Vând congelator vertical cu vitrină; congelator tip ladă; agregate frig, compresoare, motoare; evaporatoare; cameră frig. Telefon 093.253.651. (4267)

Vând diferite telecomenzi pentru televizor (185.000 lei), video, satelit; componente electronice. Telefon 092.368.868; 095.794.894. (3596)

Vând IBM 133 la 45 USD, IBM 166 la 60-70 USD, IBM 200 la 70 USD; IBM 266 la 135-175 USD; celeron 333 la 165 USD; AMD 400 la 200 USD; monitor 15" la 60 USD. Telefon 057 - 256169. (4693)

Vând PENTIUM I, 133 MHz, monitor, tastatură, mouse, 100 $. Telefon 280260. (5143)

Vând TASTATURI P2 Fujitsu, culoare neagră, 6 $. Telefon 280260. (5143)

Vând BOXE, diferite modele, de la 8 $. Telefon 280260. (5143)

Vând PENTIUM 2, 333 MHz, HD 4,3 GB, 64 RAM, monitor 15', tastatură, mouse, CD ROM, 260 $. Telefon 280260. (5143)

Vând telefon Sony Z5 mic Vibrali-lon, meniu română, computer Pentium 3, echipat complet, componente PC. Garanție! Telefon 093.792.201. (5227)

Vând mașină de spălat automată, 1.100 rot/min., inox, în stare perfectă, garanție. Telefon 093.112.222. (5223)

Vând congelator Arctic nou, 4 sertare, 2.500.000 lei, negociabil. Telefon 095.333.905. (5250)

VÂNZĂRI DIVERSE

Vând ȚIGLĂ MARSILIA, portugheză, fabricație Sighișoara, 7.800 lei/ buc; BLOCURI CERAMICE 290/240/138, 11.000 lei/kg; OȚEL BETON 9.500 lei/ kg, DEȘEURI MARMORĂ, PRAF MARMORĂ, MOZAIC, 1.000 lei/ kg. Telefon 057-531498, 093 129 182, 093 817 690, localitatea Mâsca nr. 33. (4762)

Vând Ciobănesc German, mascul 11 luni, pedigree, adus din Ungaria, părinți campioni. Telefon 253575; 253366; 093.599.169. (5014)

Vând DVD Panasonic R.636 (CD, VC D, DVD, MP3, Karaoke) pentru local; vând kimono-uri Kung-fu, tricouri Kung-fu; vând set original Katana, Wakizashi, Tanto. Telefon 095.512.655. (5017)

Vând POMI FRUCTIFERI, TRANDAFIRI, GARD VIU, loc. Dorobanți nr. 86. Telefon 535058, Saruși Iosif. (4666)

Vând NISIP, BALAST, CĂRBUNI, la domiciliul clientului. Telefon 276488; 090.453.811. (4736)

Vând LEMNE FOC, tăiate, esență tare, domiciliu. Telefon 276488; Grădiște. (4736)

Vând LEMNE FOC tăiate, 500.000 lei remorcă de Dacie, la domiciliu. Telefon 090.453.811. (4736)

Vând PLASĂ GARD zincată, 19.000 lei/kg, toate dimensiunile; COTURI și BURLANE FUM 25.000 lei/ buc; CUIE, 15.500 lei/ kg; PLASĂ RABITZ 36.000 lei/ kg; SÂRMĂ NEAGRĂ 16.500 lei/ kg; SÂRMĂ ZINCATĂ gamă completă, ELECTROZI SUDURĂ, 45.000 lei, str. Vrabiei nr. 4. Telefon 289997, 094 289 997. (3972)

Vând pomi fructiferi altoiți și ornamentali Magnolia. Informații Cuvin nr. 210, telefon 461064; 094.174.785, familia Oloieru. (3593)

Vând bolțari, zgură, beton, pavele. Telefon 095.634.885; 092.621.600; (3579)

Vând pomi fructiferi, din pepiniera Dorobanți, diferite specii și plante ornamentale, sămânță lucernă. Ing. Cazan, telefon 535001, 094.519.481.

Vând POMI FRUCTIFERI și ORNAMENTALI: trandafir, magnolie, tuia. Dorobanți, nr. 475. Telefon 095.839.884, Kiss. (4493)

Vând termoteci noi, 13.900.000 lei, garanție. Telefon 093.463.567. (4706)

Vând LEMNE FOC, ESENȚĂ TARE, la domiciliu. Telefon 214428. (4709)

Vând făină BL55 în cantități mari, preț 4.500 lei/kg. Informații telefon 090.172.327. (0229185)

Vând haine second-hand Germania, en-gros, 12.000 lei/kg. Telefon 092.440.508. (4730)

Vând termoteci pe gaz Vaillant, Yunkers, instanturi pe gaz Vaillant, Yunkers, pompe de recirculare, diferite piese de schimb. Telefon 095.245.147. (4740)

Vând LEMNE FOC, NISIP, BALAST, la domiciliu. Telefon 277027. (4748)

Vând LEMNE FOC, NISIP-BALAST, la domiciliu. Telefon 210771. (4748)

Vând LEMNE FOC, NISIP, BALAST, domiciliul clientului. Telefon 214010. (5293)

Vând EUROBOLȚARI TERMOIZOLANȚI cu certificat calitate 300 x 250 x 200, 7.500 lei/ buc, 1mc-500.000 lei. telefon 092 381 750. (4353)

Vând juninci gestante luna 8, roșii și negre, 15-20 milioane. Informații Arad, telefon 280667. (4540)

Vând dulap, pat, frigider, aragaz, second hand. Telefon 348156 sau 092 294 842. (4749)

Vând coltare, canapele. Telefon 286069, 094 604 016. (4793)

PUI DE ȘIRIA! Vindem populației, în limita stocului, la ferma PRODAGRO CETATE din ȘIRIA, vineri, 22 februarie 2002, sâmbătă, 23 februarie 2002, PUI VII DE CARNE de o zi, respectiv PUI VII DE CARNE de circa 200 gr și peste 1 kg. Informații telefon 094.577.826. (4797)

Vând garaj metalic autorizat Alfa. Telefon 277071, 090 207 067. (4811)

Vând porc gras, Covășânț nr. 540. Telefon 385145. (4786)

Vând femelă Rottweiler, gestantă cu pedigree și cățel cu pedigree. Telefon 094 583 640. (4846)

Vând casă valori (seif). Telefon 093.253.651. (4267)

Vând rafturi, tejghele, pal, europaleți, cântar semiautomat, oglinzi, aplice porțelan. Telefon 093.253.651. (4267)

Vând NISIP și BALAST, la domiciliul clientului. Telefon 261946; 259556. (4788)

Vând paleți Euro, noi. Telefon 095.281.662. (4872)

Vând NISIP, BALAST, la domiciliul clientului. Telefon 257769. (4904)

Vând sufragerie Renașterea Spaniolă, instalație încălzire, dormitor Ludovic, mobilă bucătărie. Telefon 280511. (4882)

Vând COLȚARE, CANAPELE, PAT DORMITOR, FOTOLII, noi; convenabil. Telefon 275551, 094 507 339. (4317)

Vând rolete plastic, import, uși și geamuri. Telefon 095.380.320. (4394)

Vând BOLȚARI TERMOIZOLANȚI, diferite dimensiuni, foarte convenabil. Telefon 275551,094 507 339. (4317)

Vând moară de grâu, în clădire cu etaj, capacitate 800 kg/ oră, cu instalații din Germania în stare foarte bună, la Variașul Mare, anexe: o casă, un loc de casă și 2 ha de grădină. Telefon 276957, 256195, internet.www.mill.home.ro (4734)

Vând plug trei trupițe. Telefon 094.116.960. (4942)

Vând mașină confecționat bolțari, negociabil; vând ARO 10, CIV, eventual piese. Telefon 381664. (4969)

ȘIRIA, vindem populației PUI congelați, în limita stocului, la cele mai mici prețuri. Telefon 090.671.729. (4999)

Vând 40 de oi mame. Informații localitatea Avram Iancu nr. 42. Telefon 095.541.328. (5336822)

Vând motoscuter Honda Baly fabricație 1998, preț 500 $, combină muzicală Sony 500 $. Telefon 093.346.529. (5040)

Vând rolete plastic import - 270.000 lei/mp; rolete lemn tei - 650.000 lei/mp; obloane mobile lemn - 850.000 lei/mp. Telefon 092.282.380. (4994)

Vând pui struț 6-18 luni, în orice cantitate. Informații Gyula (RPU), ceasornicărie „Csenki Oracentrum" în Autogara Gyula. Telefon 0036-204158890. (3471)

Vând foarte ieftin 3 acordeoane marca Hohner, două de 120 basi, roșu, unul 48 alb. Vând casă la Timișoara, stil vilă, 4 camere, baie, telefon, gaz, preț foarte mic, ofer și variante la schimb cu mașină + diferență. Telefon 056-225901, 094 984 047. (4764)

Vând arce de solarii și sere mici. Telefon 090.069.934. (3943)

Vând banco-bar, vitrine expunere Italia, mobilier rustic restaurant, mobilier birou, mașină înghețată laborator, lăzi congelat, rafturi, cântare 100 kg și altele. Telefon 057-271879. (4596)

Vând termoteci turbo și la coș, boilere și convectoare pe gaz. Telefon 253973; 093.727.470.

Vând căței Rotwailler 3 luni, părinți campioni. Telefon 095.850.295. (4897)

Vând mobilă dormitor cu furnir de nuc (fabricat 1970); cameră combinată furnir nuc (fabricație 1970), preț convenabil. Telefon 234862. (4769)

Vând aparate sudură electrice, noi, hobby și profesionale. Telefon 251247, 094 646 928. (4342)

Vând termoteci import Italia, plata în 36 rate. Telefon 093 463 567. (4105)

Vând dormitor 623 stare foarte bună. Telefon 287323; 094.774.530. (4168)

Vând dormitor nou, model rustic, din lemn tei masiv, culoare la alegere. Telefon 287323, seara; 094.795.530. (4168)

Vând podele de salcâm, diverse dimensiuni, la comandă. Telefon 094.795.530. (4168)

Vând 2.000 buc. ghivece plastic pentru legumicultură 10x10x10, 1.500 lei/buc. și aparat sudură 2.000.000 lei, negociabil. Informații familia Ardelean, localitatea Secusigiu, telefon 197. (4962)

Vând 2 ferestre, 3 uși, palancă uscată de tei, stejar. Telefon 057-285586. (4943)

Vând rochii de mireasă, diferite mărimi, Austria. Telefon 251735. (5019)

Vând 2 locuri de veci, în cimitirul Eternitatea. Telefon 279473. (5057)

Vând circular cu moară. Telefon 287037. (5087)

Vând plug mare, de țeavă, cu trei capuri, preț negociabil. Localitatea Drauț nr. 219, telefon 48. (5106)

Vând vase Zepter și blană nutrie nr. 46-48. Telefon 286844, orele 16-20. (5097)

Vând abricht, grosime 450 + suprafață, banzic mare. Telefon 235309, după ora 19 (5141)

Vând aragaz Samus Satu Mare, 4 ochiuri, nou (nefolosit), preț 2.900.000 lei. Telefon 233400, 090 613 991. (5142)

Vând robot electric de gospodărie „Hercule". Se compune din următoarele funcțiuni: moară centrifugă pentru granule, polizor, fierăstrău circular, mașină pentru despănușat porumb. Telefon 231561. (5157)

Vând căței rasa Ciobănesc German din părinți campioni, vaccinați, tatuați, deparazitați. Informații suplimentare la telefon 286618 sau 091.206.271. (5189)

Vând fân lucernă 2.000 lei/kg, fân iarbă cal. I, combină C 12, stare funcționare. Telefon 090.520.831. (5188)

Vând plasă gard zincată, Micălaca. Telefon 259892. (5184)

Vând porc gras, 120 kg. Telefon 095.628.684. (5180)

Vând scule de tâmplărie executate artizanal, 1 buc. freză, 1 buc. abricht, 1 buc. grosime. Preț 10.000.000 lei. Telefon 244720. (5195)

Vând garaj autorizat, cu canal, pe Calea 6 Vânători, preț negociabil. Telefon 217434. (5173)

Vând din dezmembrări sere: țeavă și sticlă. Telefon 094.649.637; 091.288.627. (5201)

Vând căței Rottweiller deosebiți, cu pedigree, deparazitați și vaccinați. Telefon 286916; 095.475.034. (5200)

Vând pui de carne de 10 zile. Telefon 094.397.847, 235363. (5197)

Vând fân lucernă. Telefon 873997. (5230)

Vând corn de concert. Telefon 092.965.003. (5235)

Vând incubator 1.200 ouă - automat, 12.000.000 lei. Telefon 093.226.601, 273022. (5248)

Vând mașină de cusut Singer, preț 1.200.000 lei. Telefon 277701.

Vând garaj autorizat Micălaca zona 300 (bloc 318), preț 1000 $ negociabil. Telefon 236546; 095.614.774. (5265)

Vând puieți arbori și arbuști ornamentali și pentru gard viu. Telefon 057 - 234054; 095.373.097. (5270)

Vând ierbicid toate sortimentele. Telefon 253973; 093.727.470. (5284)

Vând costume populare din Banat, foarte vechi și foarte bine întreținute. Telefon 253973; 093.727.470. (5284)

Vând ROLETE PLASTIC import, ROLETE LEMN de TEI, JALUZELE. Telefon 059 - 478503; 095.594.415. (5294)

CUMPĂRĂRI TERENURI, IMOBILIARE

Cumpărăm teren arabil pe teritoriul comunelor Pecica, Semlac, Șeitin, Pereg, 800-1.200 DM/ha. Informații telefon 093.199.652; 091.243.911; 057/468959. (4677)

Cumpăr hală de producție de aproximativ 2000 mp, cu teren aferent de 1-2 ha. Telefon 094.204.010; 059 - 266215. (4909)

Cumpăr garsonieră, confort I, central, etaj I - parter. Plata pe loc. Telefon 214511; 093.455.200. (4209)

Cumpăr apartament 2 camere, decomandat, în centru, UTA, Micălaca 300 sau Miorița. Telefon 094 559 201. (4655)

Cumpăr apartament 3-4 camere, Micălaca, neîmbunătățit, exclus etaj 4, ofer 7.000-8.000 USD. Telefon 095.301.339. (5205)

Cumpăr teren arabil, zona Grădiște și Gai. Telefon 092.275.645. (5235)

CUMPĂRĂRI ELECTRO

Cumpărăm cartușe consumate pentru imprimante și copiatoare. Telefon 092.783.787. (1586)

CUMPĂRĂRI DIVERSE

Cumpărăm vaci și juninci. Telefon 250866; 095.681.191. (4766)

Cumpăr vaci, vițele, tauri. Telefon 288968, 092 941 123. (1201)

Cumpăr bovine pentru sacrificare. Telefon 274744; 094.294.666; 095.624.006. (3992)

Cumpăr porumb, cantități mari, preț avantajos. Telefon 095 645 166. (2194)

Cumpăr bușteni plop, clasa A, fără noduri. Telefon 092.249.472. (5207)

Cumpăr grâu furajer (fără mălură), plata pe loc, 2.100 lei/kg. Telefon 095.229.990. (5241)

CERERI ȘI OFERTE DE SERVICII

Angajăm BARMANE cu experiență. Telefon 270027, 270026. (5065)

Angajăm BRUTARI calificați. Telefon 094.597.431. (5039)

SC angajăm TINERI și TINERE, se oferă calificări la locul de muncă. Salar 5.000.000 lei, carte muncă. Telefon 276817, 093.653.932. (4938)

FIRMĂ particulară angajează TÂMPLARI. Informații comuna Livada nr. 22. Telefon 381023. (4589)

MAREM angajează VÂNZĂTOARE cofetărie, prezentabile, maxim 30 ani. Telefon 252005; 095.281.952. (5010)

Angajez BARMANE-OSPĂTARE cu carte de muncă. Telefon 093.346.529. (5041)

SOCIETATE COMERCIALĂ angajează un ZIDAR cu înaltă calificare. Telefon 090.533.466. (5066)

Angajăm CONFECȚIONERE. Telefon 057-251363, între orele 8-15. (5099)

SC ANDROMEDA SERVICE SRL angajează EXCAVATORIST. Telefon 256858, 093 340 082. (4721)

Angajăm MECANIC AUTO (specializare reparații CUTII VITEZE AUTOMATE). Salar 1.000-2.000 DM. Telefon 094.796.542. (4406)

„AUTO PYRAMIS" angajează 2 VÂNZĂTORI piese auto și o CASIERĂ, cu minime cunoștințe de contabilitate primară. Se oferă salarii atractive. CV-urile se depun pe fax 206054 sau e-mail: pyramis@arad.ro (4948)

Angajăm SECRETARĂ, cunoscătoare a limbii germane sau engleză, scris-vorbit, cunoștințe operare PC. Telefon 280063, 280755. (5001)

Angajez VÂNZĂTOARE pentru magazin alimentar, Bujac, str. Petru Maior 1/8. (5081)

Angajăm VÂNZĂTOARE serioasă pentru alimentară. Informații telefon 094 577 799; seara 273570. (5104)

Angajăm CONFECȚIONERE specializate uberdek (mașini aplicat elastic cu 2 ace), până în 6 martie 2002. Oferim bonuri masă. Telefon 252661, orele 7-10. (5127)

FIRMĂ angajează PERSONAL (bărbați) pentru curățenie, punct lucru Curtici. Telefon 057-213394. (5122)

SOCIETATE COMERCIALĂ angajează TAPIȚERI și TÂMPLARI mobilă PAL melaminat, str. Cerbului 35, Micălaca. (5120)

LABORATOR angajez TEHNICIENI DENTARI. Informații la telefon 259479. (5119)

SC GOLDEN HEI angajează urgent 20 CONFECȚIONERE calificate pentru noua linie de MAIEURI CORP. Pentru o calitate bună a lucrului, se oferă salarizare avantajoasă, decontare transport, mediu de lucru optim. Telefon 255357, 091 232 497. (5149)

ATELIER AUTO angajează TINICHIGIU-AUTO. Informații telefon 273847 sau 092.815.279. (5161)

ASOCIAȚIA SOS COPIII SÂNTANA, angajează BRUTAR CALIFICAT. Telefon 462199, 462093, 094 397 152. (5129)

HOTEL PARADIS ARADUL NOU angajează FEMEIE pentru lucru la BUCĂTĂRIE, vârsta 25-40 ani. (5128)

Angajăm DACTILOGRAFE (seriozitate, experiență), pentru BIROU COPIAT ACTE. Telefon 281292, 280972. (5303)

(Continuare în pagina 22)

(Urmare din pagina 21)

Angajăm CONFECȚIONERI PLASĂ GARD, str. Vrabiei nr. 4, telefon 289997.

Fabrică de prelucrarea lemnului, angajează urgent MUNCITORI. Relații telefon 092.610.124. (5202)

SC SECA DISTRIBUTION SRL angajează AGENT COMERCIAL. Informații telefon 091.664.854. (5198)

Angajăm PERSOANE DINAMICE, condiții avantajoase, vârsta 25-45 ani, domeniul SERVICII FINANCIARE. Telefon 095.624.009. (5229)

Angajăm INGINER STAGIAR construcții civile și industriale, ZIDARI, DULGHERI, ECHIPĂ MONTATORI RIGIPS și NECALIFICAȚI. Telefon 057/368775. (5219)

Angajez cu contract de muncă MUNCITOR NECALIFICAT; cu convenție (3 ore/zi) FEMEIE pentru CURĂȚENIE. Telefon 274485. (5222)

SC MASSIMO COMIMPEX, angajăm CONFECȚIONERE ÎNCĂLȚĂMINTE. Informații telefon 270072; 093.974.215; 093.202.599. (5224)

Angajăm AJUTOR-BUCĂTAR (femei), BARMAN-OSPĂTAR (fete necalificate). Telefon 218820; 090.830.819. (5238)

Societate, angajez urgent TINICHIGIU AUTO, AUTOMACARAGIU, MECANIC centicubat pompe de injecție. Telefon 253947. (5244)

Angajăm FLORĂREASĂ pentru magazin. Telefon 091.777.499. (5246)

Angajăm CUNOSCĂTOR AUTO-CAD, eventual colaborator. Telefon 280908. (5251)

A.T.T.T.S. ARAD organizează concurs pentru ocuparea postului de MUNCITOR CALIFICAT. Relații telefon 253703 sau la adresă, B-dul Revoluției nr. 69. (5255)

LICEUL CFR angajează ÎNGRIJITOR CURĂȚENIE. Informații telefon 212383. (5261)

ANGAJĂM: ingineri (specializarea instalații, ventilație, frigotehnice), lăcătuși, electricieni, electroniști, frigotehniști. CV sau recomandare de la locul de muncă. Informații la telefon/fax 285058. Numai persoanele selectate vor fi contactate. (5262)

SC BIOCLINICA, laborator clinic, angajează ASISTENTĂ MEDICALĂ. Selecția va avea loc luni, 25 februarie, ora 15, la sediul firmei din Calea Aurel Vlaicu, bloc Z26.

Societate comercială angajează AGENT TURISM, posesor de brevet. Informații telefon 228083; 228033. (5290)

Angajez urgent 2 COAFEZE cu experiență. Telefon 272270. (5298)

PRESTĂRI SERVICII

„ANA-FRIG" repară: FRIGIDERE, CONGELATOARE la domiciliu. Garanție 1 an. Telefon 210420; 095.967.198. (5153)

Instalator sanitar autorizat metrologic, MONTEZ, SIGILEZ CONTOARE APĂ apartament, INSTALAȚII SANITARE. Telefon 531373. (5163)

SILDOR PROD, reparații - vânzări: FRIGORIFICE. Vânzare - montaj: AER CONDIȚIONAT. Telefon 270622. (c.)

RENOVĂRI APARTAMENTE: gletuieli, zugrăveli, faianțări, gresieri, tencuieli, instalații sanitare. Telefon 240494; 093.061.715. (4911)

Școala șoferi CARMEN primește înscrieri ABCDE. Victoriei 66, telefon 255445. (4987)

Executăm TÂMPLĂRIE DIN ALUMINIU cu GEAM TERMOPAN, prețuri promoționale. Telefon 274466. (5074)

S.C. TERMOTEX S.R.L.
ARAD, Str. O. Goga nr. 48
Tel. 057-250.529,
095.257.527,092.437.526
EXECUTĂ:
- construit sobe teracotă
- curățat coșuri fum
- verificări aerisiri gaze la asociațiile de locatari
- construit șeminee cu foc deschis
- demontat antene TV la asociațiile de locatari
- reparații generale construcții (instalații sanitare, gaze, electrice)

„SPIRU HARET", cursuri calificare, diplome Ministerul Învățământului: MASEURI, FOTOMODEL-MANECHIN. Telefon 280967. (1850)

Executăm CASE DIN LEMN, cu diverse finisaje, inclusiv tencuieli. Telefon 094 512 780. (1209)

PROIECTĂM și EXECUTĂM instalații electrice interioare, cu personal autorizat. ASIGURĂM GARANȚIE 10 ani. Telefon 252243, 091 762 131. (3939)

WES - reparații FRIGORIFICE, vânzare, montaj CLIMATIZĂRI autoturisme, locuințe. Deplasare GRATUITĂ, GARANȚIE. Telefon 284857, 092 556 562. (4120)

Școala de șoferi col. RUSU LUCIAN face înscrieri. Telefon 283696. (4164)

Efectuez TRANSPORTURI PRODUSE PETROLIERE cu cisternă 30.000 litri și MĂRFURI cu camion cu prelată - 22 tone; PREȚURI AVANTAJOASE. Telefon 256807, 094.236.475. (4906)

Execut ROLETE PLASTIC, 300.000 lei/ mp, LEMN, 500.000 le/ mp. Telefon 244720. (5094)

Reparăm, tapițăm CANAPELE, COLȚARE, SCAUNE, ROLETE, domiciliul clientului. Telefon 219514. (5166)

Instalator autorizat, MONTEZ CONTOARE APĂ, INSTALAȚII. Telefon 275390. (5162)

Efectuăm TRANSPORT PERSOANE și BAGAJE cu microbuze Mercedes, noi, pe ruta ROMÂNIA-ITALIA-SPANIA-PORTUGALIA. Telefon 094 561 015. (5137)

Execut LUCRĂRI CONSTRUCȚII, FINISAJE, zugrăveli, faianțări, gresieri, rigips, șape. Telefon 094.206.599; 090.533.770. (5185)

Executăm PARCHETĂRI, RAȘCHETĂRI, PALUXĂRI, inclusiv LAMINAT. Preț avantajos. Telefon 261331. (5191)

Execut CONSTRUCȚII de tot felul, VILE LA CHEIE. Telefon 091.838.813. (5212)

EXECUT NEGOCIABIL DERATIZĂRI - DEZINSECȚII. Telefon 057/276939, mobil 095.645.203. (5237)

LUKAS execută HIDROIZOLAȚII ACOPERIȘURI. Vinde membrane bituminate. Telefon 270711; 094.855.838. (5287)

DECORA PLANT DON - amenajăm și întreținem SPAȚII VERZI. Telefon 057 . 234054; 095.373.097. (5269)

Repar ieftin FRIGIDERE, CONGELATOARE, garanțial. Deplasare gratuită. Telefon 092.417.397. (5283)

DIVERSE

MĂRIOARA din PÂNCOTA. Mii de mulțumiri

VALERIEI ZENA, mi-a lecuit băiatul de patima beției. Telefon 057/231892; 094.288.220. (5196)

Tămăduitoarea

ELENA AURELIA, se află în Arad, ea dezleagă CUNUNII, scoate ARGINTUL VIU, tratează IMPOTENȚA, ALCOOLISMUL, EPILEPSIA, aduce persoana iubită înapi la cei dragi și multe altele. Telefon 263287; 090.873.314. (5086)

Sunt VALERIA din PÂNCOTA. Mulțumesc doamnei

AURELIA ARDELEANCA că mi-a vindecat copilul de o boală necunoscută de medici. Telefon 093.924.535. ELENA din LIPOVA. Mulțumesc doamnei AURELIA ARDELEANCA cu lacrimi în ochi că mi-a lecuit soțul de băutură. Telefon 093.924.535. (4883)

SOCIETATE COMERCIALĂ efectuează TRANSPORTURI MARFĂ intern 10-20 tone. Telefon 093.404.010. (5062)

OFER VALUTĂ AVANTAJOS, pe termen lung. Telefon 092 166 307. (294)

Cumpăr și iau în arendă PĂMÂNT în zonele MICĂLACA, GRĂDIȘTE și GAI. Informații telefon 252455, după ora 19. (5187)

SC TINERETULUI TM SRL Arad, solicită autorizație de mediu pentru spațiul comercial situat în Arad, Bd. Revoluției nr. 85-87. Eventualele contestații vor fi depuse la Agenția de Protecția Mediului Arad, Bd. Dragalina nr. 16. (5175)

SC „CĂLIN și FIUL" SRL Arad solicită autorizație de mediu pentru sediul de producție amplasat în Arad, Bd. Revoluției nr. 85. Eventualele contestații vor fi depuse la Agenția de Protecția Mediului Arad, Bd. Dragalina nr. 16. (5176)

SC OIL COMPANY 3 F SRL solicită aviz de mediu pentru construirea unei stații de distribuție carburanți în sat Țela, comuna Bata. Contestațiile se pot depune la Agenția de Protecția Mediului Arad, Bd. Dragalina nr. 16. (5204)

FIRMA INTERNAȚIONALĂ în curs de dezvoltare, oferă posibilitatea unei CARIERE RAPIDE. Telefon 093.925.168. (5273)

AVICOLA DEVA vinde engros produse din CARNE de PASĂRE și OUĂ, prin depozitul din Micălaca, Piața Soarelui, bloc 510, între orele 0-17. Telefon 266077; 095.235.071. (5279)

Sunte Lorena din Timișoara și doresc să-i mulțumesc doamnei

MARGARETA din Arad, că mi-a vindecat soțul de alcoolism și l-a adus din nou în sânul familiei. Telefon 093.925.449. (5295)

PIERDUT FLAUT YAMAHA. Oferim RECOMPENSĂ! Telefon 216064.

Pierdut kimono de karate cu cordon, luni seara în tramvaiul 18. Găsitorul să sune la telefon 211.401, 236.582. Oferim recompensă!

CITAȚII

Dosar 89/2002. Judecătoria Gurahonț. Numitul Oarcea Ioan, cu domiciliul necunoscut sau eventualii săi moștenitori sunt citați la această instanță la data de 27.02.2002, ora 9 în proces cu Oarcea Teodor pentru uzucapiune. În caz de neprezentare, cauza se va judeca în lipsă. (9639499)

TURISM

Pletl

Asigură zilnic transport de persoane în GERMANIA pe ruta: Passau - Regensburg - Nürnberg - Würzburg - Aschaffenburg - Frankfurt - Gréssen - Siegen - Köln - Düsseldorf - Essen - Dortmund - Deggendorf - Landshut - Mühldorf - Augsburg - Ulm - Heilbronn - Stuttgart - Pforzeim - Karforuhe - Heidelberg - Mannheim. Călătorii în autocare noi, moderne, însoțitoare de bord, două bagaje gratuite, o masă caldă în UNGARIA. Cu plecare din KARLSRUHE: SPANIA, FRANȚA, PORTUGALIA. Intermediem asigurări medicale. NOU! Din 1 aprilie 2002, săptămânal excursie la COSTA AZAHAR, 11 zile (7 înoptări + mic dejun), 359 Eu. Informații și înscrieri, la AGENȚIILE PLETL din: ARAD, telefon 057/252291; LIPOVA - 057/561377; 563011. (c.)

AMAD TOURISTIK efectuează transport internațional SPANIA, ITALIA, PORTUGALIA, FRANȚA, GERMANIA, cu autocare moderne. Asigurări medicale. Rezervări zilnic, Arad, str. Clișca, nr. 2, telefon 057 - 254453; 094.969.742. (3252)

SCHIMBURI

Schimb (vând) apartament 3 camere decomandate, 2 balcoane închise, o logie închisă, 2 băi, etaj II, Alfa, 80% amenajat, cu apartament 2 camere central, fără diferență. Telefon 258095, orele 10-12, 19-21.

Schimb casă ILLA (O. Terezia) una cameră, bucătărie, spais, cu casă 2-3 camere, tot ILLA; ofer diferență. Telefon 095.267.932.

ÎNCHIRIERI

Ofer spre închiriere spațiu comercial, 200 mp, zona I. Telefon 348032; 091.649.497. (4742)

Oferim spre închiriere SPAȚII COMERCIALE pentru magazine, depozite, producție. Telefon 281036. (c.)

Închiriez spațiu 350 mp, cu apă, gaz, telefon, grup sanitar, acces tir. Telefon 094.824.637. (4741)

Închiriez (ofer) apartament 2 camere, stil occidental, mobilat super, et. I, zonă centrală. Telefon 237533. (4783)

Închiriez apartament o cameră, 55 mp, central (Podgoria), tot confortul, preț 100 USD. Telefon 092 698 868. (4050)

Închiriez spațiu comercial central, încălzire gaz, 22 mp, facilități. Telefon 057/368549; 095.691.449.

Ofer închiriere apartament ultracentral, mobilat, una cameră, 60 USD. Telefon 214359. (4778)

Închiriez apartament 3 camere, decomandat, central, toate utilitățile, mobilat. Telefon 057/281124. (4892)

Ofer pentru firme, închiriere casă 150 + 400 mp, șosea principală, toate facilitățile. Telefon 093.165.374; 256396. (4933)

Închiriez hotel, restaurant, bar de zi, bar de noapte, mobilat, toate dotările, situat în Pecica, șoseaua principală nr. 1044 - sau orice alte activități - 600 Eu/ lună. Telefon 250533, 094 170 427. (4380)

Închiriez (vând) apartament 2 camere + apartament 1 cameră; ultracentral, alăturate, finisaje deosebite, fiecare cu terasă 30 mp, 150 + 250 USD/lună. Telefon 092.388.176. (5013)

Închiriez SPAȚII 30, 55, 150, 1200 mp. Telefon 095.219.263; seara 219056. (5033)

Închiriez apartament 2 camere, central. Telefon 281110. (5044)

Ofer spre închiriere apartament 2 camere, mobilat, parter, Calea Romanilor. Telefon 232559; 092.402.188. (5064)

SOCIETATE COMERCIALĂ închiriază SPAȚIU DE DEPOZITARE lângă vama de interior Arad. Informații telefon 280233, 280179 orele 8-16. (2304)

SOCIETATE COMERCIALĂ caută pentru închiriere SPAȚIU COMERCIAL central, 100-200 mp. Telefon 098.10.30.62; fax 01.236.2004. (f. 2360805)

Ofer spre închiriere 150 mp, spațiu comercial pe Bd. Revoluției. Informații telefon 094.594.950; 255190. (4198)

Închiriez spațiu comercial 70 mp, amenajat. Telefon 277526. (4202)

Închiriez spațiu comercial amenajat, 80 mp, Piața Gării. Telefon 252794, orele 9-17. (5027)

Ofer spre închiriere garsonieră contorizată, et. III, zonă centrală, preț 60 USD. Telefon 253016, după ora 13. (5023)

Închiriez hală producție module, 300 mp, 1.300 mp, 2.600 mp, cu utilități. Telefon 091.288.627. (5201)

Închiriez garsonieră mobilată, pe termen limitat. Informații telefon 280063 sau 280755, orele 8-15. (5002)

Închiriez apartament 3 camere, bl. 309, condiții deosebite. Telefon 095 780 857, 368485. (4975)

Dau în chirie garsonieră mobilată, contorizată, ultracentral. Telefon 212233. (4910)

Dau în chirie două grădini 3.000 mp, în Grădiște, spate la Sanevit. Telefon 252878. (5118)

Ofer spre închiriere cameră + bucătărie la casă, Vlaicu. Telefon 244172, 094 522 645. (5130)

Ofer spre închiriere apartament 3 camere, contorizat, pe termen lung. Informații telefon 273432; 096.231.379. (5183)

Dau în chirie garsonieră mobilată, Micălaca 200. Telefon 276061, 253947, 276533. (5186)

Închiriez apartament 3 camere, nemobilat, parter, Banu Mărăcine, 100 USD. Telefon 276186. (5209)

Ofer închiriere apartament 2 camere, confortabil, contorizat, Vlaicu, 100 USD. Telefon 274245. (5233)

Închiriez casă + teren circa 1.400 mp, bun pentru depozit, eventual spațiu comercial, Chișineu-Criș, str. Înfrățirii, aproape de moară. Telefon 091.083.080. (5240)

Închiriez (ofer) spațiu comercial, 75 mp, încălzire gaz, trifazic. Telefon 234335. (5260)

Ofer spre închiriere spațiu 100 mp în Aradul Nou, centru. Telefon 253973; 093.727.470. (5284)

Ofer spre închiriere apartament cu o cameră, ultracentral. Telefon 262884. (5280)

Familia tânără dorim să închiriem apartament, oferim 50 - 80 $. Telefon 230317. (5272)

Închiriem apartament 2 camere, Fortuna. Telefon 229732; 240811. (5263)

PIERDERI

Pierdut ștampilă dreptunghiulară cu înscrisul AF „HNI" Șimand Arad C.F. 12724520. O declar nulă. (5247)

† DECESE †

Cu adâncă durere anunțăm trecerea la cele veșnice, la 74 de ani a scumpei noastre soții, mamă, soacră și bunică

MOCAN VIORICA,

din INEU. Înmormântarea va avea loc sâmbătă, 23 februarie 2002, de la Casa Parohială din cartierul Colonie - Ineu. În veci nemângâiați soțul IOAN, fiul SEVER, nora DORICA și nepotica IOANA. Dumnezeu s-o odihnească în pace!

Cu adâncă durere și tristețe anunțăm trecerea în veșnicie a bunului nostru soț, tată, bunic și frate

maior (r)

ȘERBAN MIHAIL,

în vârstă de 68 ani. Înmormântarea va avea loc sâmbătă, 23 februarie, ora 13, de la Capela Cimitirului Pomenirea. Familia îndoliată.

Cu adâncă durere anunțăm trecerea la cele veșnice a celei care a fost

prof. DUNCA MARIA.

Înmormântarea va avea loc sâmbătă, 23 februarie, la Cimitirul Eternitatea. Familia îndoliată dr. MUSCA VIOREL.

Cu adâncă durere anunțăm încetarea din viață a iubitului nostru soț, frate, tată,

MORAR IOAN.

Înmormântarea va avea loc sâmbătă, 23.02.2002, de la domiciliu din str. Ștefan Zarie, nr. 47, la Cimitirul din Sânicolau Mic. Familia îndoliată.

(Continuare în pagina 23)

(Urmare din pagina 22)

Cu adâncă durere familia îndoliată anunță decesul celui ce a fost

PONTA VASILE,

veteran de război, din comuna PECICA, la vârsta de 83 ani. Înmormântarea va avea loc în comuna PECICA, nr. 22, azi, 22.02.2002. Dumnezeu să-l odihnească!

Cu inimile împietrite de durere anunțăm trecerea neașteptată în eternitate, la doar 58 de ani, a celui care a fost un bun fiu, soț, tată, socru și bunic

PEȘCAN GHEORGHE.

Înmormântarea va avea loc sâmbătă, 23 februarie 2002, ora 13, în localitatea MÎSCA, de la nr. 85. Dumnezeu să-l odihnească în pace! Familia îndurerată: mama Florica, soția Veta, fiii Gigi și Lacrima, ginerele Dacian și nepotul Laurențiu.

Cu durere în suflet anunțăm decesul celui care a fost soț, tată, socru și bunic

ȘERB VICHENTIE,

în vârstă de 76 de ani, din PESCARI. Înmormântarea va avea loc sâmbătă, 23 februarie 2002, ora 13, în satul PESCARI. Familia îndoliată.

✝ SERVICII FUNERARE ✝

SC „IN MEMORIAM" SRL
str. EMINESCU nr. 4
(ATENȚIE, vizavi de CINEMA MUREȘUL)
Tel. 057-211929, 093.343.964
str. ORIZONTULUI nr. 9A (Bujac)
oferă SERVICII FUNERARE COMPLETE - NON STOP.
Sicrie-modele multiple (simple-lux), sicrie import ITALIA, ACCESORII. Intermediem COLACI, COLIVĂ etc.
ÎMBĂLSĂMĂM GRATUIT (formolizat).
TRANSPORT ÎN ORAȘ GRATUIT
SERVICII: SPĂLAT, ÎMBRĂCAT
PLATA ÎN RATE.
Transport
INTERN - INTERNAȚIONAL

OFERTĂ EXTRAORDINARĂ !!!
SERVICII FUNERARE RO-STYL COMP,
str. M. Eminescu nr. 22, telefon 214422 și 094.690.121.
Singura firmă din Arad care vă înțelege durerea și este alături de dumneavoastră, oferind **GRATUIT** clienților care apelează la serviciile noastre:
- garnitură de mătase perforată pentru sicriu sau 20% reducere pentru altă garnitură
- transport la domiciliu (în oraș).
Sicrie de calitate, preț de producător. Plata și în rate! (c.)

✝ CONDOLEANȚE ✝

Suntem alături de familia MOCAN din Ineu în marea durere pricinuită de trecerea în veșnicie a celei care a fost

MOCAN VIORICA.

Dumnezeu să-i dea odihnă veșnică. Familiile TRUȚ ȘTEFAN și FLORIN.

În aceste momente grele suntem alături de doamna HUSZAR ELISABETA la pierderea soțului. Dumnezeu să-l odihnească în pace! Conducerea și colectivul de la SC WEST SHOES INDUSTRY ARAD. (5192)

Suntem alături de nașii noștri, familia MOCAN, în greaua încercare prin care trec în aceste momente, prin pierderea mamei sale. Dumnezeu s-o odihnească în pace! Finii NICOLAE și LĂCRIMIOARA LUCA. (1153703)

Sincere condoleanțe colegei noastre SAVIN ARSELIA în încercarea grea la despărțirea de dragul său tată. Dumnezeu să-l odihnească în pace! Colectivul Grădiniței PP 14, Arad. (5274)

Un ultim omagiu și sincere condoleanțe transmitem familiei judecătoarei DORICA MARIA MOCAN, președinta Judecătoriei Ineu, la trecerea în neființă a celei care a fost

MOCAN VIORICA.

Colectivul Judecătoriei Ineu. (1153702)

Mult prea devreme ai plecat de la cei dragi ai tăi

NELICA.

Te vom plânge mereu toți cei care te-am iubit. Dumnezeu să așeze sufletul tău în loc luminat. Sincere condoleanțe. Familia POGAN VASILE din TĂLAGIU. (9639500)

Suntem alături de domnul HEVEȘI LADISLAU la decesul mamei sale și îi transmitem sincere condoleanțe. Conducerea Uniunii Locale a Asociațiilor Locative - Arad. (5285)

Suntem alături de familia preot MOCAN SEVER în marea durere pricinuită de trecerea în eternitate a mamei dragi. Dumnezeu s-o ierte și s-o odihnească în pace! Familiile Crișan și Chiș. (1153705)

Împărtășim durerea familiilor PEȘCAN și DRAGOMIR la dureroasa despărțire de iubitul lor fiu, soț, tată, socru și bunic

GHEORGHE PEȘCAN.

Dumnezeu să-l odihnească în pace! Familia avocat Hăzulea Ioan. (5301)

Dumnezeu să odihnească sufletul celui plecat prea timpuriu dintre noi,

GHEORGHE PEȘCAN,

iar familiei, sincere condoleanțe. Nașa, Doina Păcurar. (5301)

✝ COMEMORĂRI ✝

S-a scurs un an de când a plecat dintre noi, la cele veșnice, scumpa noastră soție, mamă, bunică, soacră,

CORNELIA FLORICA PAVEL.

Comemorarea va avea loc duminică, 24 februarie, ora 12, la Biserica mare, de la UTA. Bunul Dumnezeu să te odihnească în pace. Familia TEODOR PAVEL.

Aceeași adiere ușoară de primăvară, care ducea cu ea sufletul drag al mamei, vine să vestească trecerea unui an. Golul se adâncește în inimile noastre/ Durerea este tot mai mare/ Rămânem doar cu fapta ei neîntinată/ Și cu iubirea ce ne-a lăsat-o/ În tot ce ne înconjoară simțim că este

MAICA.

În veci nemângâiați, soțul TEODOR MUREȘAN și copiii LUCI, PETRICĂ și OVIDIU BENDEA. (5159)

Cu durere în suflet comemorăm un an de la decesul iubitului nostru soț, tată, socru și bunic

dr. VEKAS ZOLTAN,

din SEBIȘ. Dumnezeu să-l odihnească în pace! În veci nemângâiați soția RODICA și copiii ZOLI, BELLA, ESTI și nepoțelul ZOLI.

Tată, bunic și socru model,

CHIRILOV ROMULUS,

ne-a fost alături în momentele fericite, dar mai ales în cele grele. Cele șase săptămâni care au trecut de la moartea sa ne-au împovărat cu și mai multă durere. Ne este foarte dor de tine. Fiul CĂLIN, nora ADRIANA, nepoata THALITA.

✝ Tristă și îndurerată va rămâne ziua de 22 februarie, când, în urmă cu 3 ani, a plecat spre veșnicie, cel care a fost soț, tată, socru și bunic iubitor,

CLIVEȚ DAVID.

„Îngenunchem la crucea ta/ Plângând rugăm pe Domnul/ Odihna raiului să-ți dea/ Și liniștit să-ți fie somnul." Îndurerata familie. (4699)

✝ Azi, 22 februarie 2002 se împlinesc 13 ani de când cel care a fost

ing. GHEORGHE ANCIU,

a fost răpit de moartea cea nemiloasă. Dumnezeu să-l odihnească în pace! Soția și fiica cu familia. (4765)

Aprindem o lumânare, la crucea ce veghează mormântul neuitatului nostru,

GAVRIȘ IOAN,

la 4 ani de când a plecat în liniștea somnului etern. Familia. (4840)

O lacrimă, o floare, Mami, în loc de „La mulți ani"!,

FRAICOV ELISABETA.

Dumnezeu să te odihnească în pace! Fiul tău drag, ALEX. (4868)

A trecut un an de când bunul nostru tată, bunic, cumnat și prieten,

HENȚIU ȘTEFAN,

a trecut în eternitate. Parastasul va avea loc duminică, 24 februarie, ora 12,30, la Catedrala Ortodoxă Podgoria. Familia îndurerată. (4912)

Dascălul care a luminat mințile și a netezit calea în viață a numeroaselor promoții de elevi, din satul CINTEI,

CĂMĂRAȘ GHEORGHE,

a plecat dintre noi, în urmă cu șase săptămâni. În numele acestor generații, veșnică recunoștință. FLORICA HERLEA JURA.

O floare, o lacrimă amară și o caldă aducere aminte pentru cei care au fost

HUI PAVEL,
HUI ZELMIRA

la cei 7 și 5 ani de la deces. Copiii: SMARANDA, FELICIA, MIRCEA și PETRICĂ cu familiile. (4975)

Cu lacrimi în ochi și durere în suflet anunțăm că se împlinește un an de când moartea nemiloasă a răpit-o fulgerător dintre noi, pe iubita noastră fiică, soție, mamă și bunică,

MOLDOVAN DELIA-VOICHIȚA

din PECICA. „Ca o lacrimă fierbinte/ Ți-a căzut a vieții stea/ La mormânt între morminte/ Cât vom trăi te-om căuta." Familia veșnic nemângâiată. (5016)

Cu durere în suflet anunțăm împlinirea a 6 săptămâni de la decesul iubitului nostru

OTLĂCAN IOSIF.

Parastasul va avea loc duminică, 24 februarie 2002, la Catedrala Ortodoxă Nouă Podgoria, ora 12,30. Familia îndoliată. (5030)

Pios omagiu, neștearsă amintire la 6 săptă-mâni de când a trecut la cele veșnice dragul meu soț,

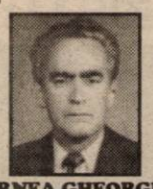

CORNEA GHEORGHE.

Parastasul va avea loc sâmbătă, 23 februarie, ora 11, la Catedrala Nouă Podgoria. Te voi plânge mereu. Soția FLORICA. (5036)

Au trecut 2 ani de tristețe și lacrimi de când ne-a părăsit pentru a trece la cele veșnice, cel mai iubit soț, tată, bunic, socru, cuscru, ginere și cumnat, dragul nostru

IOAN ANDONI (BUȚU).

Amintirea lui frumoasă să fie veșnică tuturor celor care l-au iubit și stimat! Parastasul de pomenire va avea loc duminică, 24 februarie 2002, la paraclisul Noii Catedrale Ortodoxe din Arad. Familiile: ANDONI, COMȘA, ARDELEAN și BONCHIȘ. (5029)

Se împlinesc 6 săptămâni de la încetarea din viață, a iubitului nostru soț, tată și bunic,

POPA NICOLAI.

Slujba de pomenire va avea loc duminică, 24 februarie, ora 12, la Biserica Ortodoxă UTA. Amintirea lui va rămâne veșnic în inima noastră. Familia îndurerată. (5067)

Azi, 22 februarie, se împlinește un an de la trecerea în neființă a celei mai bune soții, mame, soacre și bunici,

LIPOVAN FLORIȚA

din CAPORAL ALEXA. Rugăm pe bunul Dumnezeu să o odihnească în pace! Nu te vom uita niciodată! Familia îndurerată. (5084)

Au trecut 6 săptămâni de când ne-ai lăsat pentru totdeauna în lacrimi, întristare și cu nemărginită durere în suflete, iubita noastră soție, mamă și fiică,

BALABAN ANA-MARIA.

Nimeni nu va putea șterge niciodată din mintea și inima noastră, chipul tău frumos și blând, dragostea pe care ne-ai arătat-o în fiecare clipă a vieții tale. Veșnic în sufletele și inimile noastre îndurerate, ne rugăm să te odihnești în pace! Soțul MIHAI, fiica MIHAELA, ginerele BOGDAN și mama LUCREȚIA. Parastasul va avea loc duminică, 24 februarie, ora 12, la biserica din Șega I (str. Școlii). (5090)

Cu aceeași durere amintim că se împlinește un an de la decesul mamei noastre dragi,

KATO FLORICA
născută MĂGUREAN.

Parastasul va avea loc duminică, la Biserica Ortodoxă GURAHONȚ. Fiii GABRIELA și GABRIEL. (5093)

Se împlinesc 6 (șase) săptămâni de la decesul scumpei mele soții,

MIRON IULIANA.

Parastasul va avea loc sâmbătă, 23 februarie 2002, ora 11,30 la Catedrala Ortodoxă Veche. Soțul și familia MIRON, îndurerați. (5114)

„Acolo unde tu te-ai dus/ E liniște, răcoare/ În fundul gropii adânci/ Nimic nu te mai doare/ Tu n-ai crezut că-această boală/ Te va răpi cu-adevărat/ Ai sperat să te faci bine/ Dar moartea nu te-a mai lăsat". Se împlinesc șase săptămâni de la moartea soțului și tatălui iubit,

PONTA ZENO (GAIA).

Parastasul va avea loc duminică, la Biserica Ortodoxă din centrul comunei PECICA, la ora 12. Soția LUCIA și copiii RADU și OTILIA. (5123)

Cu durere în suflet anunțăm că se împlinesc 6 săptămâni de la decesul celui care a fost fiu, frate și cumnat,

PONTA ZENO.

Te vom purta veșnic viu în sufletul nostru. Părinții, fratele și sora cu familia. (5124)

„Mi-e atât de dor de glasul tău/ De fața-ți zâmbitoare/ Bunicule iubit și scump/ Te regret atât de mult!/ Absența ta mă doare." THALITA

Azi se împlinește un an de la decesul iubitului nostru soț, tată, socru și bunic

MALIȚA AUGUSTIN,

din RĂNUȘA. Dumnezeu să-l odihnească în pace! Soția ECATERINA, fiii SORIN și AUGUSTIN, nurorile ANA și MAIORICA și nepoții CĂTĂLIN și ADRIAN. (5167)

La 6 luni de la decesul aceluia care a fost

consilier juridic

PAȘCA GHEORGHE,

facem cunoscut că parastasul va avea loc sâmbătă, 23 februarie 2002, ora 12, la Catedrala Nouă. Familia. (5168)

Cu adâncă durere în suflete, anunțăm împlinirea a 6 săptămâni de la trecerea în eternitate a

profesor

OTAVĂ GHEORGHE.

Parastasul va avea loc duminică, 24 februarie 2002, la Biserica Ortodoxă din SOCODOR. Familia îndoliată. (5170)

Se împlinesc 6 săptămâni de la decesul celui care a fost soț, tată și bunic

profesor

GHEORGHE CĂMĂRAS.

Parastasul de pomenire va avea loc duminică, 24 februarie 2002, ora 12, la Biserica Ortodoxă din Grădiște. Dumnezeu să-l odihnească! Familia îndurerată. (5177)

Se împlinesc 12 luni de la decesul iubitei noastre mame

MUNTEAN MARIA.

Parastasul va avea loc sâmbătă, 23 februarie, ora 13,30, la Biserica din Cimitirul Pomenirea. GHIȚĂ și DELIA. (5181)

Duminică, 24 februarie 2002, se vor împlini 6 săptămâni de la trecerea în neființă a celui care a fost

ing. FURDE DIMITRIE.

Parastasul va avea loc duminică, 24 februarie 2002, la Catedrala Ortodoxă din Arad (Podgoria), la ora 12. Dumnezeu să-l odihnească în pace! (5232)

Se împlinește un an de la trecerea în veșnicie a celui care a fost un bun soț, tată, socru și bunic

plt. adj. (rezervă)

DOȚA IOAN.

Azi, în loc de „LA MULȚI ANI!" îți spunem „Odihnește-te în pace"! Parastasul va avea loc duminică, 24 februarie 2002, la Biserica Ortodoxă Micălaca (str. Renașterii), ora 12. Familiile îndoliate DOȚA și ARDELEAN. (5199)

Se împlinesc șase săptămâni de la decesul mamei

LAZĂR MARIA.

Parastasul va avea loc duminică, 24 februarie, la Biserica din Aradul-Nou. Familiile CORNEAN și BÎC. (5215)

La trecerea unui an, dragi aduceri aminte și lacrimi de dor pentru

MAICA.

Familia PINTEA. (5252)

Duminică se împlinește un an de la moartea celei care a fost mamă și soție

FILIPAȘ LUCREȚIA.

Dumnezeu să o odihnească în pace! Soțul Costică, fiii Costel și Nelu. (5278)

Pios omagiu și veșnică recunoștință părinților mei dragi

MIRON și PERSIDA GIURA

din BÂRZAVA (Monorostia) de la a căror trecere în eternitate se împlinesc 4 și respectiv 13 ani. Caldă recunoștință celor care le vor dărui o clipă de aducere aminte. (5276)

Se împlinesc 6 săptămâni de la decesul iubitei noastre fiice,

JOSAN ADELINA NEDELEA.

Fie ca bunul Dumnezeu să o odihnească în pace! Parastasul va avea loc duminică, 24 februarie, la Biserica Ortodoxă din satul MUNAR. Familia îndoliată. (5277)

Aplecați în fața tristului mormânt, cu lacrimi și durere aducem un pios omagiu dragului nostru soț și tată,

POP DUMITRU,

acum la împlinirea a 6 săptămâni de la trecerea întru cele veșnice. Parastasul va avea loc sâmbătă, 23 februarie, la Mănăstirea Gai, ora 9. Soția Valeria, fiicele Eugenia și Maria și fiul Dumitru, cu familiile. (5282)

Cine trăiește în inima celor dragi nu este mort... ci departe. Au trecut 7 ani de când a trecut pragul eternității, dragul nostru soț și tată,

KISS IOSIF.

Parastasul va avea loc sâmbătă 23 februarie, ora 9, la Mănăstirea Gai. Soția Maria cu fiul Adrian. (5282)

Cu ochii îndureraţi, cu un zâmbet scurt pe buze, noi nu te-am uitat „MAMI",

CRIȘAN MARIA.

Se împlinesc 2 ani de când ne-ai părăsit. Adrian și Adriana. (5296)

SATLINE
A DESCHIS RESTAURANTUL
În ARAD, STR. ION ANTONESCU 2-4, BL. M7 - PARTER (Piața Mihai Viteazul)
PROGRAM ZILNIC 12 - 24 REZERVĂRI TEL. 228.616
LA PLAZZA

REALITATEA DEPĂŞEŞTE ORICE IMAGINAŢIE
Acqua lux
ARAD CALEA TIMISOAREI 195
tel./fax:+40 (57) 278100
tel.:+40 (57) 206071, 206072, 206073, 206074
e-mail:sales@acqualux.ro
www.acqualux.ro
(9396851)

ATLASSIB
LINIE INTERNAȚIONALĂ DE CĂLĂTORI
Transport internațional de persoane zilnic în: GERMANIA, FRANȚA, ITALIA, SPANIA, AUSTRIA, SUEDIA, UNGARIA, IUGOSLAVIA (C.A.)
La cumpărarea pachetului *bilet + asigurare medicală*, se acordă **10% REDUCERE** din valoarea asigurărilor medicale.
Informatii si rezervări: 057 / 252727

S.C. ARCONSERV S.A.
Str. Bicaz, nr. 1-5,
Telefon/fax 288 803, 288 725
ÎNCHIRIAZĂ
- spații de depozitare
- spații de producție
- spații pentru birouri

Spațiile dispun de toate utilitățile.
PREȚURI NEGOCIABILE
(2360767)

S.C. TEBA S.A.
Arad, str. Patria nr. 14
Angajează
INSPECTOR protecția muncii
atestat de Ministerul Muncii și Solidarității Sociale
Oferim
- salarizare atractivă
- șanse mari de promovare
- posibilitatea de a lucra într-un colectiv tânăr și dinamic.

Persoanele interesate vor depune un curriculum vitae la sediul societății, str. Patria, nr. 14.
(2360809)

S.C. DUOTEX COMPANY SRL
str. Pădurii nr. 91 A, Arad
- colaborator al unei importante firme germane având ca obiect de activitate confecții bluze damă
ANGAJEAZĂ
CONFECȚIONERE - mașini de cusut simple
- mașini de surfilat
- mașini de cusut automate
OPERATORI - mașini de călcat
Experiența în domeniu constituie un avantaj.
Cei interesați sunt așteptați la sediul firmei din strada Pădurii nr. 91A, începând de luni, 25 februarie 2002.
Informații la telefoanele: 093-249.699, 092-251.561. (C.A.)

SC Baza Ateliere și Transport SA Arad
cu sediul în Arad, str. Poetului nr. 131/a
Vinde halã 1.200 mp
- acces separat - 2.000 mp teren
- utilități - apă
  - gaz
  - energie termică și electrică
  - canalizare

Informații suplimentare se pot obține la telefoanele nr.
057/273316, 057/289904; 092/251580; 092/251579 și 092/211174.
(2360827)

Arte Arad Textila SRL
Poetului Street nr. 1/C, 2900, Arad, Romania
Phone/Fax: 004 057/229001; 229002; 229003.
ANGAJEAZĂ:
- Confecționere
Cerințe: experiență de lucru la mașini de cusut minimum 3 luni
- Operatori călcat secția finit
Cerințe: experiență de lucru minimum 3 luni
Cei interesați sunt așteptați la sediul nostru din strada Poetului, nr. 1/C. (incinta UTA).
Informații suplimentare la telefon 057 229002.
(9396919)
Oferim: salariu atractiv; motivațional; tichete de masă; mediu de lucru la standarde occidentale.

PHILIPS De LONGHI INDESIT BOSCH WHIRLPOOL
ARISTON SIEMENS BRAUN SONY
JVC MOULINEX THOMSON ARCTIC
Vreau la CORAURA!
Magazinele CORAURA îți oferă:
+ Produse în rate
  - pe termen de 3 ani
  - cu avans zero
  - cu un singur girant
+ Transport gratuit la domiciliu
  - în municipiu
  - în tot județul
+ Preț negociabil la cumpărare
+ O gamă foarte largă de produse electrocasnice şi nu numai
+ Produsele celor mai celebre firme din lume

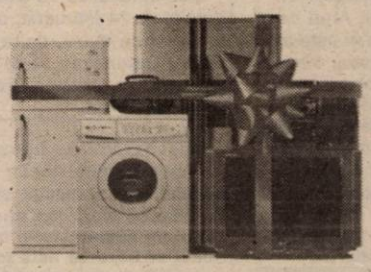

nou!
La cumpărarea în rate, CORAURA îți achită dobânda pe prima lună!
Acum pot cumpăra în rate şi pensionarii şi producătorii agricoli!
(2360639)
ORION PANASONIC ZANUSSI ELECTROLUX LG ELECTRONICS

S.C. IMAR S.A. ARAD
cu sediul în Arad, Calea Aurel Vlaicu nr. 14
angajează urgent
CONFECȚIONERI LA MAȘINI DE CUSUT
INFORMAȚII SUPLIMENTARE pot fi obținute la Serviciul Organizare-Personal - Informatică din cadrul S.C. IMAR S.A. - Arad, tel. 236.764; 236.765; 236.766; 236.767 - int. 241.
(2360806)

SC BAZA ATELIERE ȘI TRANSPORT SA Arad
cu sediul în Arad, str. Poetului nr. 131/a
Angajează
șef activitate tâmplărie aluminiu
Informații suplimentare se pot obține la telefoanele nr. 057/289700; 273242, int. 117. (2360820)

OFERTA PROMOȚIONALĂ!
EURO-CASSA S.R.L.
ÎMPRUMUTURI
de la 10-40 milioane dobândă 14% pe an
și de la 50-500 milioane, dobândă 6% pe an
pentru imobile, mașini etc.
ORAR 9,00-17,00,
B-dul Decebal nr. 2-4, camera 211. Telefon: 284.390
(9396913)

CASE, VILE, BINALE MB
PRODUCE SI MONTEAZA USI SI FERESTRE DIN PVC CU GEAM TERMOPAN
GEALAN GERMANIA
CALITATE SI PRET DE EXCEPTIE ! COMPARATI INAINTE SA COMANDATI !
ARAD , TEL. 281185 , 281515

BANCA "TRANSILVANIA" S.A.
SUCURSALA ARAD,
Str. Unirii nr. 5-7,
Tel. 057/283.122
CREDIT TURISTIC
PE CARD MAESTRO
43 % P.A.

ADEVĂRUL

Cotidian independent Arad

Anul XIV, nr. 3541

Sâmbătă, 23 februarie 2002 ● 12 pagini ● 4000 lei ● e-mail: adevarul@arad.ro; adv.pub@arad.ro

BRAT Publicație auditată în semestrul II 2000 — Tiraj mediu zilnic vândut: 33.205

WEST BANK
CARDINE BANKING GROUP
ARAD, B-dul Revoluției nr. 88
Tel: 284.888, Fax: 285.202
Dobânzi depozite persoane fizice
(suma minimă 500.000 lei)
1 lună 30%
2 luni 31%
3 luni 32%

SLUGĂ LA STĂPÂN

Îi-am plâns mereu și încă îi plângem pe frații noștri de peste Prut căzuți în robie străină încă din 1812, când ținutul Basarabiei a fost transformat în gubernie rusească. Suferințele românilor moldoveni din teritoriile cotropite ne-au stors lacrimi de durere și furie neputincioasă. Colosul rus era imposibil de oprit în năvalnica sa revărsare spre Bosfor și Dardanele, din porunca testamentară a țarului Petru cel Mare. Basarabenii au fost obligați să suporte fără să crâcnească apăsarea ciubotei și arsura biciușcăi pe spinare până la destrămarea imperiului sovietic, dar începând din 1991, țara Moldovei și Bucovinei a scăpat de robie străină. Tricolorul a luat locul drapelului roșu, iar limba noastră cea română a fost repusă în drepturi. Cine s-ar fi gândit, atunci, că după numai un deceniu, acest popor iubitor de libertate se va întoarce de bună voie la fostul stăpân? Cine ar fi putut intui că românii de peste Prut își vor aduce din proprie voință pe rusofonii comunistului Voroniu la putere? Cum a fost posibil așa ceva? Chiar dacă au fost și sunt săraci, chiar dacă se zbat în lipsuri și nevoi de tot felul, opțiunea liberă a moldovenilor pentru rusofoni este greu de digerat pentru toți cei care le plângem pe umeri. Care popor mai ia asemenea decizii istorice, optând pentru statutul de slugă la stăpân în locul libertății! Și-i închipuie cineva pe unguri procedând în mod similar? Ar accepta ei în țara lor o altă limbă oficială, a unei minorități, fie aceasta și a unei foste supraputeri? Greu de crezut.

Ne plângem peste tot, pe unde ajungem, că noi românii suntem victimele unor uneltiri diabolice ale unor puteri străine interesate să ne țină sub control; că mereu am fost ținta lăcomiei unora, sau altora, care ne-au asuprit de-a lungul istoriei, uitând că și alte popoare din această parte de lume au avut de suferit din partea unor puteri perindate prin istorie.

ȘTEFAN TABUIA

(Continuare în pagina 5)

Ieri, la ieșirea din Arad spre Vladimirescu

O BASCULANTĂ A ACROȘAT UN TRAMVAI, RĂSTURNÂNDU-L!

Foto: ȘT. MATYAȘ

♦ Din cauza unui șoc emotiv, trei persoane au necesitat internare în spital ♦ Ceilalți 30 de călători au tras o sperietură zdravănă

Pag. 4

INFOTON
Vă oferă:
LEONARDO JUNIOR VOCAL
Pentru copii sistem audio de învățare rapidă a limbilor
♦ engleză
♦ germană
♦ franceză
str. Eftimie Murgu, nr. 74-76, tel./fax: 281800
magazin:
str. Lucian Blaga, nr. 2-4, tel./fax: 281595

De la 1 Martie, TARIFUL SOCIAL PENTRU CONSUMUL DE GAZE NATURALE VA FI APLICAT ÎN FUNCȚIE DE ANOTIMP

♦ Prețul unui metru cub de gaze naturale în cadrul tarifului social va fi de 2.455 de lei/mc

18 membri ai Biroului Executiv-Județean al PDSR au constatat:

„EXISTĂM, NU NE-A DESFIINȚAT NIMENI!“

Ieri, la sediul PDSR, 18 membri ai Biroului Executiv Județean al PDSR au ținut o ședință ● Președintele Avram Crăciun a refuzat să participe, susținând că este nestatutară ● Secretarul general Liviu Gârgari a recunoscut că nu există nici o hotărâre scrisă privind desființarea structurilor de conducere ale PDSR Arad ● Cei 18 îi vor solicita, în scris, clarificări premierului Adrian Năstase.

Pag. 5

Atenție băieți, se apropie 1 Martie!
Foto: ȘT. MÁTYÁS

Pag. 6

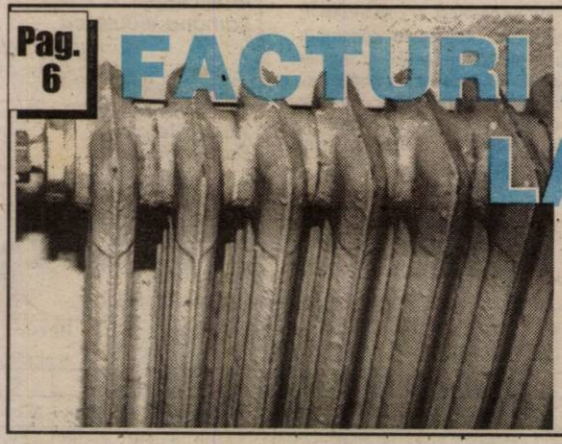

FACTURI ABERANTE LA CĂLDURĂ PE LUNA IANUARIE!

Pag. 7

PREȚUL UNUI HECTAR DE FÂȘIE LA PECICA A ATINS 1,7 MILIOANE LEI

STILCONFORT
● BUCĂTĂRII ● DORMITOARE ● CAMERE DE ZI ● MOBILIER DE BAIE
VÂNZĂRI ÎN RATE
Calea Timișorii nr. 53; Tel./Fax: 278.820
Piața Spitalului Bl. 1D; Tel/Fax: 253.868

CALENDAR

▼ Astăzi, Soarele răsare la ora 7-și 4 minute și apune la ora 17 și 55 de minute.

▼ Au trecut 54 de zile din acest an. Au mai rămas 311 zile până în anul 2003.

▼ **Praznicul zilei: Biserica ortodoxă:** Sf. Sfințit Mc. Policarp, Episcopul Smirnei; Șf. Gorgonia; **Biserica romano-catolică:** Sf. Policarp; **Biserica greco-catolică:** Sf. M. Policarp, episcopul Smirnei.

VAMA VĂRȘAND - ÎNCHISĂ PENTRU AUTOTURISME

Guvernul a hotărât închiderea, până la data de 30 aprilie 2002, Punctului de Trecere a frontierei Vărșand pentru traficul de persoane care se deplasează pe jos, cu autoturismul sau bicicleta. În această perioadă punctul de trecere este deschis numai pentru persoanele care se deplasează cu autocarul și pentru autovehiculele destinate transportului de marfă, deoarece partea maghiară efectuează lucrări de modernizare a Punctului de Trecere a Frontierei Gyula.

De la D.T.S.J. Arad

Direcția pentru Tineret și Sport a județului Arad, Biroul tineret, anunță structurile asociative de tineret (SAT) din județul Arad că în perioada 25.02.-26.05.2002, **Ministerul Tineretului și Sportului** organizează **Concursul Național Anual pentru Proiecte de Acțiuni de Tineret - 2002.**

Perioada de depunere a propunerilor de finanțare este 06.03.-06.05.2002, data poștei.

• Perioada de derulare a proiectelor câștigătoare: 1.06.-31.10.2002.

Informații referitoare la metodologia de finanțare GHID pentru solicitanții de finanțare 2002, cererea de finanțare și tema concursului se pot găsi la sediul D.T.S.J. Arad, str. Lucian Blaga nr. 20, telefon 281464.

CINEMATOGRAFE

Dacia: Bandiții (SUA) 10; 12,30, 15; 17,30; 20

Mureșul: Blestemul scorpionului de jad (SUA) 10; 12,00; 14; 16; 18

Arta: Adolescenții în călduri (Franța) 16; 18; 20

Sala Mică: Capcanele seducției (SUA) 15,30; 18,30

Progresul (din 24 februarie): **Jurassic Park 3** (SUA) (15)

Pădurea ucigașă (SUA) 17

A venit Barza!

La Arad: FAUR ALEXANDRA, Anghel Abel, **Novac** Dorel, **Blidișel** Alessandra Miriam, **Mastocan** David Mihai.

La Ineu: Bulzan Cristina Daniela, **Miculiță** Denis, **Covaci** Adelina, **Anta** Raluca.

Au plecat dintre noi

Duncă Maria (1924); Morar Ioan (1950); Blaghi Gheorghe (1923).

Meteo

Vremea se va încălzi față de ziua de ieri, devenind în general închisă.

Cerul, variabil dimineața, se va înnora treptat după-amiaza, când, local, va ploua.

Vântul va sufla în general moderat, cu intensificări temporare din SV și V.

Dimineața, local se va semnala ceață.

Temp. maxime: 0 la 4°C.

Temp. minime: 7 la 10°C.

Curățenie de primăvară

PREȚUL AURULUI

BANCA NAȚIONALĂ.

Pentru gramul de aur de 24 K: prețul cu ridicata - 304.241 lei, iar prețul de achiziție - 273.816 lei. Prețuri înregistrate ieri.

PIAȚA NEAGRĂ. Aur 14 K: cumpărare - 150.000 lei/g, vânzare - 155.000 lei/g. **Aur 18 K**: cumpărare - 180.000 lei/g, vânzare - 200.000 lei/g.

UTILITARE

PIEȚE, TÂRGURI

Astăzi este zi de piață la Chișineu-Criș, Lipova, Pâncota, Felnac, Grăniceri, Hălmagiu, Moneasa, Pecica, Vărșand, Socodor, Șeitin, Vladimirescu, Zimandu Nou, Covăsânț. Târguri **săptămânale** se desfășoară astăzi la Lipova, Pâncota, Hălmagiu, Moneasa.

FARMACII DE SERVICIU

• Farmacia **REMEDIUM** Arad, B-dul Revoluției nr. 52-54. Program luni-vineri: 7,30-20,00, sâmbătă 8,00-14,00. Telefon 233195.*

Farmacia **OMNIAFARM**, Calea Aurel Vlaicu, Bl. Z28, cu program zilnic de la orele 8,00-22,00. Telefon 271724.

* Farmacia **LIBRO PHARMA** non-stop, Calea Aurel Vlaicu 60-68 (lângă stadionul UTA) telefon 212.992.

* Farmacia **LARIFARM**, Calea Aurel Vlaicu, la parterul blocului Z 24 are program de lucru zilnic, între orele 7,00 - 23,00, telefon 246622.

URGENȚE STOMATOLOGICE ...

... asigură Cabinetul din str. Crișan (în spate la Gionelli), program non-stop. Telefon: 253794.

• În zilele de sâmbătă și duminică, urgențe stomatologice asigură și cabinetul din B-dul Revoluției nr. 62, ap. 17, între orele 9,00-19,00. Telefon: 256665. Cabinetul Stomatologic din Calea Victoriei nr. 7 A asigură zilnic urgențe, inclusiv sâmbăta, între orele 10-15. Telefon 095.565.622.

Cabinetul stomatologic de pe str. Abrud Bl. 129/C (P-ța Miorița), asigură servicii stomatologice zilnic între orele 9,00-12,00 și 15,00-19,00, iar sâmbăta 9,00-12,00. Telefon: 259659.

Policlinica Municipală Arad pentru cabinetele de UROLOGIE, ORL și LABORATOR este deschisă zilnic, orele 7,00-19,00 și sâmbătă orele 7,00-14,00.

ÎNREGISTRĂRI ÎN CAZ DE DECES

Biroul de Stare Civilă - decese face înregistrări după următorul program: sâmbătă și duminică, între orele 9,00-11,00 și luni 8,00-14,30. Tel. 281850.

TELEFON DE URGENȚĂ LA POLIȚIE: 955

HOROSCOP

Sâmbătă, 23 februarie 2002

Berbec (21.03-20.04). Nu vă lăsați indus în eroare de cei din jur. Capacitatea dvs. de analiză și sinteză este mai mare, așa că puteți face, fără dificultate, distincția dintre bine și rău.

Taur (21.04-20.05). Situația dvs. financiară începe să se îmbunătățească încet, încet. Ce-ar fi să puneți bani deoparte pentru concediu?

Gemenii (21.05-20.06). Zilele care urmează vor fi benefice pentru dvs. din mai multe puncte de vedere. Concentrați-vă atenția cu precădere asupra lucrurilor importante pentru viața și cariera dvs.

Rac (21.06.-22.07). Intențiile dvs. se pot concretiza numai dacă aveți o strategie foarte bine pusă la punct. Nu acționați „orbește", faceți în prealabil o analiză judicioasă a stării de lucruri și luați apoi măsurile ce se impun.

Leu (23.07-22.08). Dovediți mai multă flexibilitate și încercați să vă adaptați din mers la schimbările apărute pe parcurs. Din când în când relaxarea este necesară, căci ea vă ferește organismul de suprasolicitare.

Fecioara (23.08-22.09). Nu vă lăsați pradă nervilor, căci acest lucru nu poate fi decât în detrimentul dvs! Din păcate se observă totuși o tendință accentuată către irascibilitate.

Balanța (23.09-22.10). Abilitatea cu care acționați și inspirația de care dați dovadă în momentele „cheie" pot conduce la importante realizări.

Scorpion (23.10-21.11). Hotărârile importante nu trebuie luate în grabă, ci numai după o analiză aprofundată a situației. Corelați cu atenție datele pe care le aveți la dispoziție și găsiți soluția numai după ce aveți o imagine globală asupra evenimentelor.

Săgetător (22.11-21.12). Actualmente vă aflați într-o formă de vârf și acționați deosebit de energic în vederea împlinirii obiectivelor propuse.

Capricorn (22.12-19.01). Optimismul dvs. debordant tinde să-i molipsească pe semenii dvs., astfel că reușiți să dobândiți noi simpatii. Profitați de acest lucru și încercați să vă impuneți punctele de vedere.

Vărsător (20.01-20.02). Dacă evenimentele vă dau posibilitatea, nu ezitați nici un moment în stabilirea unor relații cu persoane influente. Pe plan sentimental veți întâmpina anumite dificultăți, mai ales datorită sensibilității dvs. exagerate.

Peștii (21.02-20.03). Reușita activității dvs. depinde în primul rând de dozarea efortului și de menținerea echilibrului fizic. Actuala situație socio-profesională și imaginea publică vă determină să priviți perspectivele cu optimism.

„ADEVĂRUL" VĂ ASCULTĂ

La telefonul dimineții, 280.944, între orele 9,00 - 12,00

Nu suntem de acord cu propunerea Guvernului!

Vasile Blaga domiciliat în Arad, Aleea Romanța nr. 2, ne spune că nu este de acord cu propunerea Guvernului privind plata în avans a facturilor pentru căldura din iarna viitoare. **„De ce să plătim în rate, începând din vară? Ca să depună regiile furnizoare banii la C.E.C. și să ia dobânzi de pe banii noștri? Eu sunt administrator la două blocuri. Noi nu am rămas niciodată restanțieri la Arterm. Când au auzit locatarii, au venit la mine să se plângă. Nu suntem de acord cu această hotărâre!"**

De unde putem cumpăra bilete pentru linia 4?

Mai mulți cetățeni s-au adresat redacției ziarului nostru, întrebând de unde pot să-și achiziționeze bilete pentru autobuzul care circulă pe linia 4, în locul tramvaiului? •

Dinu Viorel - șef serviciu comercial în cadrul C.T.P. (Compania de Transport Public) - ne răspunde că legitimațiile de călătorie pot fi achiziționate de la tonetele din stațiile de tramvai sau din diferite puncte care sunt amenajate special pentru vânzarea biletelor de autobus. De exemplu: la Căpitan Ignat, în Confecții etc. Biletele sunt diferite de cele pentru tramvai; este menționat pe ele că **sunt pentru autobuz"**,ne mai spune dl.Viorel Dinu.

Când vom primi pubele?

Ioan Zapotoțki din Arad, strada Caisului, este nemulțumit de faptul că pe strada pe care locuiește nu au adus pubele cei de la Salubritate. **„Pe strada Petru Maior s-au pus deja - spune reclamantul. Noi când o să avem?"**

Pentru a afla, am luat legătura cu dl. **Radu Sabău** - șef secție transport gunoi menajer - care ne-a informat că toți arădenii vor primi pubele. **„Nu putem să aproximăm în ce dată, dar vor avea și cei de pe strada Caisului. Nu o să beneficieze cei care nu și-au achitat datoriile la noi și cei care nu vor fi acasă"**, spune dl. Radu Sabău.

Redactor de serviciu, N. BODRAN

Locuri de muncă vacante

Agenția Județeană pentru Ocuparea Forței de Muncă Arad (str. Gh. Lazăr nr. 20) ne-a informat cu privire la situația locurilor de muncă vacante la data de 25 februarie 2002.

Agent comercial 1; Agent de asigurare 20; Barman 2; Bobinator aparataj electric 10; Contabil 2; Croitor 50; Economist 2; Electrician 1; Electronist 1; Femeie de serviciu 4; Gestionar 2; Imprimator serigraf 2; Inginer constr. civile, Ind. și agr. 1; Inginer electroenergetică 1; Inginer mecanic 1; Lăcătuș montator 30; Mecanic auto 10; Mecanic montator inst. forest. 1; Ospătar 2; Șofer automacaragiu 1; Spălător vehicule 2; Strungar la mașini în coordonate 2; Sudor autogen 5; Sudor electric 10; Tehnician constructor 1; Tâmplar 6; Tinichigiu carosier 1; Vânzător 5; Zidar 2. Pentru săptămâna viitoare sunt 178 locuri de muncă vacante din 29 de meserii.

Echipa de serviciu

Gabriela Groza — secretar de redacție

Bianca Felea, Adela Pop, Ioan Leac, Ramona Vidulescu — tehnoredactare computerizată

Doina Jurcă, Madiana Micaan, Aurica Telcian, Dacian Toduța — corectură

CURSUL VALUTAR*

VALORI ÎNREGISTRATE IERI, 22 FEBRUARIE 2002

Denumirea valutei	BNR	BCR		BRD		Banca Transilvania		Banca Agricolă		Bursa neagră	
		C	V	C	V	C	V	C	V	C	V
Euro	28245	27790	28659	27890	28540	27950	28360	28020	28420	28100	28200
Dolar S.U.A.	32447	32250	32600	32150	32700	32000	32580	32100	32630	32100	32300
Marca germană	14441	14209	14653	-	-	-	-	-	-	-	-
Forint	116	110	120	-	-	109	117	-	-	116	117

LA ÎNTÂLNIREA PREFECTURĂ - PRIMARI S-A VORBIT ÎN LIMBI DIFERITE

Ieri, la Casa Armatei, prefectul județului Arad, DAN UNGUREANU, însoțit de CORNELIU POPA, consilier la Ministerul Agriculturii a organizat o întâlnire cu primarii, secretarii și agenții agricoli din comune. Scopul acestei reuniuni a fost de punere reciprocă în temă cu privire la problemele actuale ale agriculturii.

Aplicarea programului Ministerului Agriculturii în teritoriu se lovește, din păcate, de o serie de piedici, în special de natură financiară. Așa s-a ajuns ca astăzi, 54 la sută din suprafața agricolă a județului să fie încă nearată.

Dincolo de bunele intenții al guvernanților, am reținut o serie de nemulțumiri ale primarilor. Ei spun că neefectuarea lucrărilor în agricultură are drept cauză lipsa banilor și că fără un suport financiar concret agricultura nu se va redresa în grabă. După directorul Direcției agricole Arad, Avram Fluieraș, lipsa desfacerii este dată de desființarea zootehniei.

Reprezentanții Prefecturii au anunțat că vor începe controale în teritoriu, totodată invitându-i pe primarii nemulțumiți de activitatea secretarilor să facă reclamații scrise. Reprezentanții Guvernului în teritoriu au de gând să verifice inclusiv situația tractoarelor neînmatriculate. În opinia unor primari, întâlnirea de ieri a fost mai mult un monolog fără să se poată răspunde concret la niște întrebări. „Credeți că noi n-am vrea să avem comune frumoase și pământ lucrat - se întreba retoric primarul din Craiva. Îmi poate spune cineva câți porci s-au tăiat în abatorul din Arad?! Să nu se creadă cumva că nu avem ochi și minte!"

Ieri, la Casa Armatei, primarilor le-ar fi plăcut mai degrabă să aibă un altfel de dialog cu reprezentanții Guvernului în teritoriu. Din păcate, percepția generală a fost că aceștia din urmă s-au mărginit la a le spune povești frumoase despre agricultură și administrație locală.

C. TRIF

„SCÂNTEIA" A FOST LĂSATĂ FĂRĂ... TERACOTE

Crăciun Sorin (28 ani), din Șimand, fără ocupație, a pătruns prin efracție într-o locuință de serviciu ce aparține de SC Scânteia SA, de unde a furat un set de uși de teracotă. Valoarea prejudiciului creat se ridică la peste un milion lei. Prins de către polițiști, aflat la înghesuială, **Crăciun Sorin** le-a povestit oamenilor în uniformă că ideea i-a venit după ce o cunoștință de a sa a furat anul trecut două sobe de teracotă de la aceeași societate. Adus la Poliție, **Nicoraș Viorel** (47 ani) din Zimandul Nou a recunoscut că în octombrie 2001 a demontat și sustras două sobe de teracotă dintr-o încăpere a societății Scânteia. Prejudiciul cauzat a fost de 5 milioane lei. Atât Crăciun Sorin cât și Nicoraș Viorel s-au ales cu câte un dosar penal fiind cercetați în stare de libertate.

S. GHILEA

TRAFIC CU LEMN DE CIREȘ

Prejudiciu de aproape un miliard de lei

Comisarii Gărzii Financiare Arad au finalizat controlul la societatea **„Agroind C.B.P." SRL** din Sebiș, care se ocupă cu exploatarea materialului lemnos.

În urma studierii documentelor în original s-a constatat că în perioada ianuarie 2000-iunie 2001, societatea a majorat nejustificat cheltuielile cu suma de 1,9 miliarde lei. Prin această operațiune s-a diminuat impozitul pe profit cu suma de 475 milioane de lei, pentru care G.F.A. a calculat majorări de întârziere de 375 de milioane lei.

Firma a mai fost amendată și cu suma de 140 milioane lei pentru nereguli în contabilitate.

„De fapt aici este vorba de achiziționarea la negru a unei importante cantități de material lemnos, de esențe diferite, dar în special cireș. Proveniența lemnelor nu a putut fi justificată prin documente legale, borderourile de achiziție fiind false. Dosarul a fost înaintat organelor de control abilitate în vederea continuării cercetărilor", a declarat Eugen Delman, comisar șef adjunct la Garda Financiară Arad.

SORINA AMBRUȘ

ARĂDENII AU, DIN NOU, CUVÂNTUL

Luni, cu începere de la orele 16,00, în Sala 33 a Palatului Administrativ sunt așteptați arădenii care doresc să-și exprime opinia despre Planul strategic al orașului, secțiunea dezvoltarea infrastructurii și a patrimoniului.

Planul strategic a fost elaborat ca urmare a consultării populare din noiembrie 2001. Atunci a demarat colaborarea municipiului Arad cu reprezentanții Guvernului Canadei, în vederea identificării principalelor probleme de rezolvat pentru comunitate în anii următori.

În zilele de miercuri și joi, în aceeași sală a Palatului Administrativ și cu începere de la aceeași oră, vor avea loc alte consultări publice pe teme legate de profesionalismul administrației publice, al calității vieții populației și a mediului înconjurător.

N. O.

La Pecica și Vinga

PROTECȚIA PLANTELOR DESCHIDE DOUĂ CENTRE ZONALE DE DISTRIBUȚIE

Direcția Județeană pentru Protecția Plantelor Arad (DJPPS) intenționează să înființeze în localitățile Pecica și Vinga două centre zonale de distribuție (pesticide, erbicide, semințe).

Conducerea direcției a solicitat Consiliului Județean Arad punerea la dispoziție a unor spații pentru desfășurarea acestei activități. Astfel că, CJA a hotărât transferul fără plată din patrimoniul propriu în patrimoniul public al primăriilor celor două localități și darea în administrarea D.J.P.P.S. a clădirilor.

Contractul a fost încheiat urmând ca în viitorul apropiat să demareze lucrările de amenajare în scopul funcționării celor două centre.

S. AMBRUȘ

Vameșii de la Nădlac

AU CONFISCAT 146 KG CAFEA FĂRĂ DOCUMENTE DE PROVENIENȚĂ

Vameșii de la Nădlac, în urma unui control de rutină, au descoperit, joi după-amiază, autoturismul AR-05-ABM, condus de **Rațiu Marius**, din Arad în care se găseau nu mai puțin de **146 kg cafea Amaroy Extra**.

Autoturismul se afla pe sensul de intrare în țară, iar cele 292 pachete de cafea erau ascunse în locul roții de rezervă și în alte spații prin modificarea interiorului mașinii, sub prețul din dreapta șoferului și sub scaune. Vameșii i-au aplicat lui **Rațiu Marius** o amendă de 25 milioane lei, iar cafeaua a fost reținută în vederea confiscării.

S. GHILEA

CASA „CURCUBEU"

Astăzi, 23 februarie a.c., **Asociația „SOS Ajutați Copiii" Lipova** va deschide **Casa de tineret „Curcubeu"** în orașul Lipova, str. G. Coșbuc, nr. 22. Casa este destinată tinerilor cu vârsta de peste 18 ani care provin din centre de plasament și care absolvă o formă de învățământ și trebuie să părăsească centrul. Au fost invitați colaboratori și parteneri ai asociației precum și Direcția Generală pentru Protecția Drepturilor Copilului Arad.

Sântana

205 PERSOANE INSTRUITE PENTRU RECENSĂMÂNT

Recent, la Sântana a avut loc instruirea zonală pentru recensământul din luna aprilie. Au participat 205 persoane din localitățile Macea, Sânmartin, Curtici, Zărand, Olari. Instructajul a durat opt ore și a fost efectuat de cinci instructori. A fost prezent și un reprezentant al Comisiei Centrale de Statistică din București - spune primarul localității gazdă, **Ioan Ilica**.

T. M.

PROGRAM ELVEȚIAN ÎN SPRIJINUL ȘCOLILOR DIN JUDEȚ

Începând de ieri, timp de patru zile, se află în județul nostru **Gilles Pavillon**, reprezentantul Programului Puissance L, din Laussane - Elveția.

Gille Pavillon a început colaborarea cu județul nostru în urmă cu 11 ani, prin Asociația SOS Copiii, din Sântana. De atunci, vizitează de două ori pe an România, despre care spune că e țara lui de suflet.

Fiecare durm are un scop foarte clar definit. Directorul Asociației SOS Copiii Sântana, **Viorel Enache**, precizează că de-a lungul timpului, în cadrul programelor de colaborare au fost dotate cu mobilier școli din Sântana Arad, Zăbrani, Petriș, Chișineu-Criș. Tot în acest inverval au fost primite din Elveția mai bine de zece camioane cu ajutoare. „Totul se face pe cheltuiala părții elvețiene. Proiectele d-lui Pavillon au ca termen de realizare un interval de 90 de zile" - adaugă directorul Enache.

Prima vizită a lui Gilles Pavillon din acest an are ca țintă dezvoltarea unei noi strategii, concretizată în programe de colaborare în favoarea instituțiilor de învățământ și de protecție socială din județul Arad. În acest sens, reprezentantul elvețian se va întâlni cu oficialități din cadrul Consiliului Județean și Inspectoratului Școlar Județean.

T. M.

PERICOL ARTIFICIAL LA NĂDAB

Joi, între orele 12,00-14, Grupul de pompieri „V. Goldiș" al județului Arad a desfășurat o aplicație de stingere a incendiilor la SNP Petrom S. A. - Agenția comercială Arad - Depozitul PECO din localitatea Nădab.

Scopul acestei aplicații a fost de a pregăti efectivele de cadre și militari în termen pentru asigurarea intervenției operative în caz de incendiu, la obiectivele cu risc mare de incendiu.

Aplicația de stingere s-a desfășurat în condițiile unei intervenții reale. Situația tactică creată la anunțarea „incendiului" a fost gândită în condițiile cele mai nefavorabile care ar fi putut apărea, adică incendierea parcului de rezervoare cu carburanți (benzină și motorină).

„În această activitate au fost angrenate forțe și mijloace din Detașamentul de pompieri Arad și Secția de pompieri militari Ineu, în total cu 4 autospeciale de stingere și un efectiv de 21 de cadre și militari în termen", ne-a mai informat purtătorul de cuvânt al Grupului de pompieri „V. Goldiș" al județului Arad, mr. L. Câmpeanu.

COMERCIANȚI DE LEMNE, FĂRĂ ACTE...

Polițiștii Serviciului economic împreună cu inspectori din cadrul Direcției Silvice au efectuat o razie în preajma pieței Obor pentru depistarea celor care comercializează în mod ilegal material lemnos. Astfel, au fost depistați **Tomșa Ioan**, din Arad și **Tomescu Georgel**, din Lipova, care comercializau material lemnos fără documente legale.

Cei doi aveau bonuri de proveniență pe lemne, însă n-aveau voie să comercializeze respectivul material lemnos. Urmare a verificărilor făcute, aceștia au fost sancționați cu câte două milioane lei.

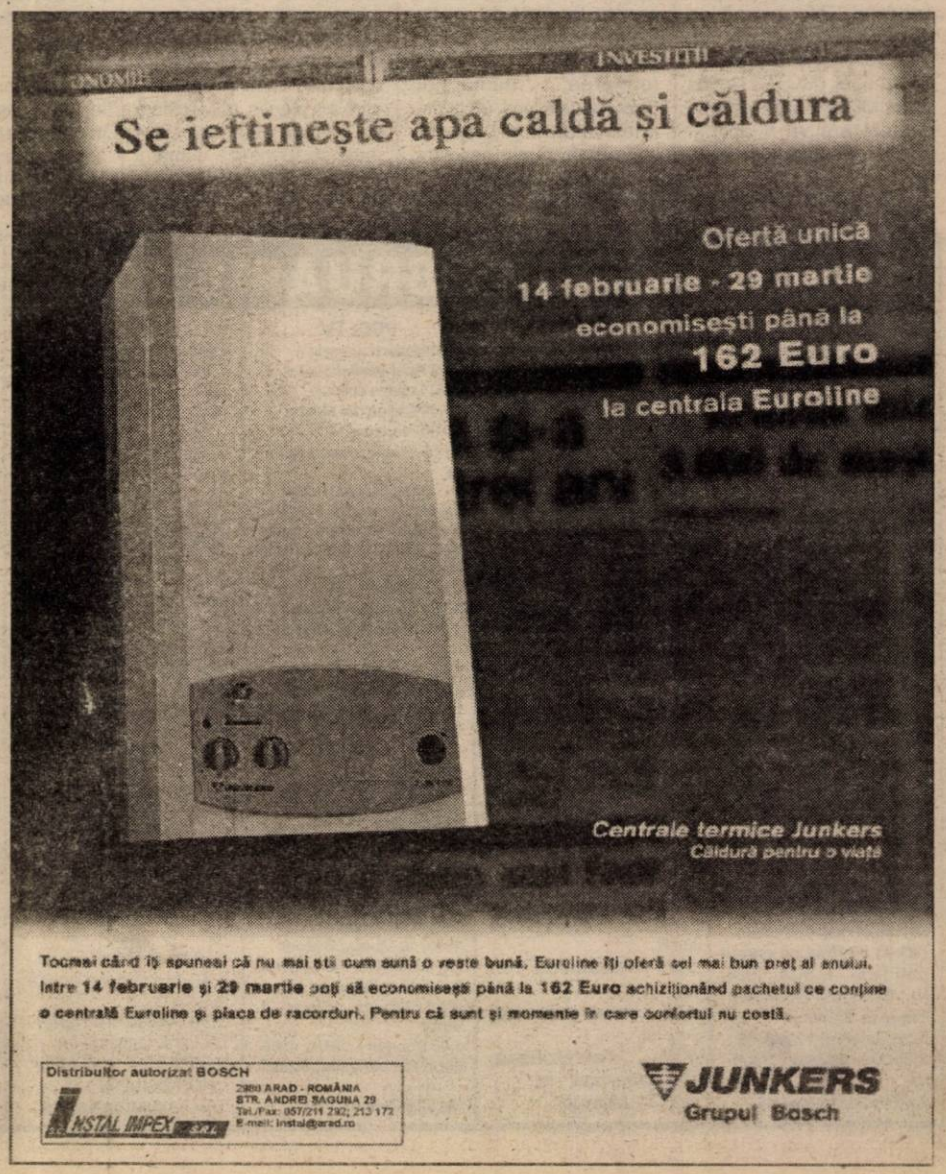

Ieri, la ieșirea din Arad spre Vladimirescu

O BASCULANTĂ A ACROȘAT UN TRAMVAI, RĂSTURNÂNDU-L!

Ieri, la ora 12 și 10 minute la ieșirea din Arad spre Vladimirescu, în apropierea reprezentanței Mercedes - Auto Schunn - a avut loc un accident de circulație mai puțin obișnuit. Tramvaiul ce circula pe linia 12, venind dinspre Ghioroc, a fost acroșat de un camion ce venea din aceeași direcție îndreptându-se spre șoseaua de centură. În momentul în care șoferul a virat spre dreapta (fără să se asigure) primul vagon al tramvaiului a fost agățat de camion, rezultatul fiind scoaterea de pe șină și răsturnarea acestuia.

În tramvaiul compus din două vagoane (primul cu nr. 224, cel de-al doilea cu nr. 227) se aflau aproximativ 30 de persoane, care s-au ales cu o sperietură zdravănă și leziuni, din fericire, ușoare.

Numai trei călători au necesitat internarea în spital, din cauza unui șoc emotiv. În cazul în care aceștia vor necesita peste 60 de zile de îngrijiri medicale, pe numele șoferului va fi întocmit un dosar penal pentru vătămare corporală din culpă.

Ciubotariu Gheorghe, vatmanul tramvaiului și Duma Ioan, șoferul camionului cu numărul de înmatriculare TM 5807, ce aparține SC Tranding G & M Internațional SRL Timișoara, au fost supuși la teste biologice pentru stabilirea alcoolemiei. Se pare, însă, că nu alcoolemia a stat la baza producerii accidentului, ci faptul că șoferul camionului „a uitat" să se asigure la schimbarea direcției.

Foto: ȘT. MATYAS

Echipajele de intervenție ale Companiei de Transport Public au adus două automacarale care au repus vagonul răsturnat pe șină urmând ca acesta să fie tractat până în depou. Cei aproximativ 20 de angajați ai CTP prezenți la fața locului au depus toate eforturile necesare pentru remedierea acestei probleme. **„Noi am fost anunțați prin stație de către un vatman care a văzut ce s-a întâmplat și facem tot posibilul pentru a remedia situația cât de repede posibil"**, afirma Dumitru Chifor, șef secție circulație tramvaie din cadrul CTP. Pe lângă geamurile sparte de către pasagerii care au încercat să iasă din vagonul acroșat, pagubele par a fi însemnate. D-l Petru Cuvineanu, director tehnic în cadrul aceleași companii, prezent și el la fața locului, spunea că **„ar putea apărea unele probleme atunci când vagonul va fi ridicat de automacarale, ceea ce ar face ca folosirea pe viitor a acestui vagon să fie imposibilă, dar sperăm să nu se întâmple acest lucru."**

De remarcat promptitudinea angajaților CTP care au făcut tot posibilul pentru ca operațiunea să decurgă în condiții normale și modul în care Ambulanța, Poliția și CTP au colaborat, dând dovadă de profesionalism și arătând că într-adevăr aceste instituții pot acționa prompt atunci când este cazul. Sperăm ca pe viitor, astfel de „cazuri" să fie cât mai rar întâlnite.

R.M.

TARIFUL SOCIAL PENTRU CONSUMUL DE GAZE NATURALE VA FI APLICAT ÎN FUNCȚIE DE ANOTIMP

Tariful social pentru consumul de gaze naturale va intra în vigoare de la 1 martie și va fi aplicat, în funcție de anotimp, persoanelor care se încadrează în prevederile Legii venitului minim garantat, se arată într-un comunicat al Ministerului Industriei și Resurselor (MIR) remis agenției MEDIAFAX.

Prețul unui metru cub de gaze naturale în cadrul tarifului social va fi de 2.455 de lei/mc. Pentru perioada 1 aprilie-30 septembrie, tariful social se va aplica pentru un consum de 70 de metri cubi (mc) de gaze lunar, în timp ce în perioada 1 octombrie-31 martie, tariful se va aplica pentru un consum de 250 mc/lună. Potrivit comunicatului, acest preț este cu 25% mai mic decît prețul actual, de 3.274 de lei/mc, iar fiecare din cele 675.000 de familii care vor beneficia de acest tarif vor plăti cu 57.000 de lei mai puțin în timpul verii și cu 205.000 lei în timpul iernii. Prevederile legii venitului minim garantat se aplică persoanelor care cîștigă pînă la 630.000 de lei lunar, familiilor cu două persoane care realizează venituri de 1.134.000 de lei, trei persoane - 1.575.000 lei, patru persoane - 1.953.000 de lei, cinci persoane - 2.331.000 de lei. Pentru familiile mai mari de cinci persoane, se acordă cîte 157.000 de lei pentru fiecare persoană în plus. Eforturile financiare ale operatorilor din sectorul gazelor naturale pentru punerea în aplicare a acestor măsuri a fost evaluat de MIR la 1.100 miliarde lei.

Accident tragic la intrarea în Nădlac

UN BICICLIST A DECEDAT DUPĂ CE A FOST LOVIT ÎN PLIN DE AUTOBUZ

Ieri seară, un bărbat a murit într-un tragic accident ce s-a produs la intrarea în Nădlac. Vasile Corodi din Nădlac ieșea din localitatea Nădlac cu autobuzul SB 5815/04/03, proprietatea S.C. Atlassib Reisen, când l-a lovit în plin și accidentat mortal pe Dobrea Dorin din comuna Boia, județul Suceava. Cel din urmă se afla pe bicicletă și venea din sens opus. A virat stânga și atunci s-a produs impactul. Vinovat de producerea accidentului este Dorin Dobrea pentru că a trecut pe partea stângă a carosabilului fără să se asigure. Șoferul autobuzului a fost condus de către Poliția Nădlac la Spitalul Județean pentru a i se lua probe de sânge cu scopul de a se stabili dacă acesta a consumat băuturi alcoolice.

N .BODRAN

Numerotarea telefonică va fi modificată la 14 iunie 2002

Noul plan de numerotare telefonică prevede introducerea, începînd cu 14 iunie 2002, a unei cifre după zero, care va indica operatorul sau serviciul, informează un comunicat al Ministerului Comunicațiilor și Tehnologiei Informației (MCTI), remis, vineri, MEDIAFAX. Planul de numerotare va fi aplicat simultan de către toți operatorii.

Pentru operatorii de telefonie mobilă, cifra 9 din structura numerelor actuale va fi înlocuită cu două cifre: 7 și o altă cifră, caracteristică operatorului. Apelurile în aceeași localitate de pe telefon fix pe telefon fix nu presupun nici o schimbare în formarea numărului. Codurile de acces, 00 pentru internațional și 0 pentru interurban, rămîn neschimbate. În perioada 14 iunie - 14 septembrie vor funcționa atît noul plan de numerotație, cît și cel vechi și se vor putea folosi în paralel numerele corespunzătoare vechii și noii numerotații. Un mesaj vocal va informa utilizatorul care formează un număr în vechea structură despre schimbarea de formă care s-a produs, dar legătura se va face automat, chiar dacă se formează numărul vechi. În perioada 14 septembrie - 14 noiembrie 2002 va funcționa numai noul plan de numerotație. Dacă se va forma numărul vechi, abonatul va fi avertizat cu privire la modificare fără să se mai realizeze rutarea apelului. După 14 noiembrie, va funcționa numai noua numerotație. Pînă în februarie 2002, este preconizată introducerea celei de a zecea cifre și în Republica Moldova, inclusă în planul românesc de numerotare.

Pentru că nu și-a făcut niciodată un control ginecologic

O FEMEIE A NĂSCUT UN COPIL PLURIMALFORMAT

La Spitalul Matern din Arad o femeie a născut, ieri, un copil plurimalformat, care a decedat la scurt timp după naștere. Micuțul nu avea piele pe el, capul îi era mare și deformat, iar la mâini nu avea decât două degete. Femeia care l-a născut se afla la prima naștere. Tragedia s-a întâmplat deoarece femeia era bolavă de sifilis. Ea nu știa de boala ei, deoarece nu a consultat un medic genecolog nici la începutul, nici în timpul sarcinii.

Doctorii spun că astfel de incidente apar la mamele consumatoare de droguri sau la cele care suferă de boli dermatovenerice.

Statisticile spun că anul trecut au existat 377 de astfel de cazuri.

N. BODRAN

SÂMBĂTĂ, 23 FEBRUARIE 2002

TVR 1
7,00 Ceasul deșteptător
8,00 Desene animate
8,50 Garajul lui Ziggy
10,20 Necazuri de puștoaică - s.
11,10 Auto Club
11,55 O vedetă... populară
12,45 Debut 50 Plus
13,45 Jurnalul de prânz
14,00 Desene animate
(●) 14,10 Indianul - s., f. SUA, 1998, cu Jason James Richter, Kate Hudson
16,00 Garantat 100%
17,00 Ora G
18,00 Teleenciclopedia
19,00 Muzica e viața mea! - cu Iuliana Marciuc
20,00 Jurnal. Meteo. Sport
20,25 Agenda europeană
20,30 Curat Caragiale! Parol!
(●) 20,35 Titanii - s.
(●) 21,30 Gradul zero - f. av. SUA, 2000
23,15 Jurnalul de noapte
(▲) 23,30 Râul pe care îl poți face - f. SUA, 1984, cu Charles Bronson, Theresa Saldana
0,15 Garantat 100% - rel.
2,05 Jurnal. Meteo. Sport - rel.
2,35 Profesioniștii - rel.

TVR 2
7,00 Captiv în viitor - s., rel.
7,50 Veni, video, vici!
8,05 Reforma la bani mărunți - rel.
8,40 Arta apărării
9,10 Desene animate - rel.
10,25 Gata cu fumurile!
10,30 Arca lui Noe
11,00 Lumea lui Chiț-Chiț
11,45 Magicianul - s.
12,10 Piatra magică - s.
12,40 Avocați și asociați - s.
13,35 Atlas
14,05 Planeta singuratică
15,00 Știri
15,05 Bărbați, la cratiță!
16,05 Fețe
16,10 Andromeda - s.
16,50 Jocurile Olimpice. Rezumatul zilei
17,55 Știri
18,00 Transmisii sportive Jocurile Olimpice de iarnă
3,45 Andromeda - s., rel.
4,35 Avocați și asociați - s., rel.
5,25 Televiziunea, dragostea mea! - rel.
6,25 TV Mesager

PRO TV
8,00 Desene animate
9,00 Apărătorii planetei - s.
9,20 Desene animate
10,00 Gașca din Malibu - s.
10,30 Promotor
11,00 Gillette - lumea sportului
11,10 Snow-board magazin
11,30 Serenadă în Valea Soarelui - comed. muzicală SUA, 1941, cu Sonja Henie
12,55 Știrile Pro TV
13,00 Lano și Woodley - s.
13,25 Dădacă la șase ani - s.
(●) 13,50 Faimoasa pianistă - f. SUA, 1988, cu Shirley MacLaine, regia John Schlesinger
15,45 Magazin Liga Campionilor
16,45 Bucătăria lui Radu
17,15 Indienii din Cleveland - comed. SUA,1989, cu Tom Berenger, Charlie Sheen
19,00 Știrile Pro Tv
20,00 Vacanța Mare
(●) 21,00 Rețeaua - f. SUA, 1995, cu Sandra Bullock
(▲) 23,00 Oz, închisoarea federală - ultimul ep.
(■) 0,00 Cușca cu femei - f. erotic
1,45 Boemul - f. SUA, 1989
(●) 3,15 Faimoasa pianistă - f., rel.
(●) 5,00 Rețeaua - f.rel.

TV ACASĂ
7,00 Știrile de Acasă - rel.
7,30 Căsuța poveștilor - rel.
(●) 8,00 Amor de cățel - s. rel.
9,00 Ia-mă acasă - rel.
9,30 Îngerașul - s.
11,45 Căsuța poveștilor
12,15 Dădaca - s., rel.
12,40 Salomé - s., rel.
13,30 Ramona - s., rel.
14,30 Trandafirii sunt pentru cei bogați - s. rel.
15,30 Din viață
16,00 Femei înșelate - s.
(●) 17,30 Amor de cățel - s.
18,30 Povestiri adevărate
19,00 Intrusa - s.
20,30 Mariu - primul episod
22,00 Nord și Sud - s. primul episod
22,50 Povestiri adevărate - rel.
* Vremea de Acasă
23,20 Chef de chef - rel.
0,20 Femei înșelate - s. rel.
1,50 Nord și Sud - s. rel.
2,40 Muzica de acasă, muzica nopții
3,30 Acasă, la români, cântă-mi, lăutare! - rel.
4,30 Acasă la români - muzică populară - rel.
5,30 La casa de vis - rel.

HBO
6,00 Beloved - f. SUA, 1988
8,50 M. Butterfly - f. SUA, 1993, cu Jeremy Irons, Ian Richardson
10,30 Dosarele Y - s.
11,00 Un sărut adevărat - comed. SUA, 1999, cu D. Barrymore
12,45 Un bilet în plus - f. dragoste SUA, 1999, cu Andy Garcia
14,40 Misiune pe Marte - f. SF SUA, 2000
16,30 Cer de octombrie - f. SUA,1999
18,25 Sub acoperire - f. SUA, 1999
20,00 High fidelity - comed. Anglia/SUA, 2000, cu John Cusack, Tim Robbins
21,55 Aventură în doi - f. SUA, 1999, cu Pierece Brosnan
23,50 Scream - f. SUA, 2000, cu Neve Campbell, Courteney Cox
1,45 Călăul din Belfast - f. SUA, 1998
3,30 O mișcare greșită - f. SUA, 1992
5,15 Pe platourile de filmare

PRIMA TV
7,00 Desene animate
10,00 Să fii sănătos! - emis. medicală
11,00 Sport Magazin
14,00 Motor
14,30 Exploziv
15,00 www. primatv.ro
15,30 Justiție militară - s., rel.
16,30 Nemuritorul - s., rel.
17,25 Haz la minut cu Ando
17,30 M.A.S.H. - s.
18,00 Focus
19,00 Vrei să fii miliardar?
19,59 Haz la minut. Cu Ando
19,30 Real TV
20,00 Banc-Show
22,30 Camera de râs
23,30 M. A. S. H. - s., rel.
0,00 Nemuritorul - s.
1,00 Film erotic
2,30 Focus - rel.

TELE 7 ABC
7,35 Știri
7,50 Muzică
10,00 Tentații - rel.
11,00 Documentar - rel.
12,00 Reportaj 7 abc - rel.
12,30 Cinetour
13,00 Cântece populare
13,30 Melodii, melodii
14,00 Mefisto - f., rel.
16,20 Club ABC
17,30 Reportaj 7 abc - rel.
18,00 Germania în direct - doc.
18,30 Telejurnal
19,00 Documentar
19,30 Reportaj 7 abc
20,30 Azilul de noapte - f. Rusia, 1987
22,00 Cinetour
22,30 Club ABC - rel.
23,30 Știri
23,45 Muzică

ANTENA 1 – TV ARAD
7,00 Divertisment
8,00 Știri TVA - rel.
8,30 Un nou început
9,00 Păstorul cel bun
10,00 Casa de piatră
10,30 Roata de rezervă
11,00 BIT - emis. de informatică
(●) 11,30 Noua lege - rel.
13,00 Misiune imposibilă - s.
14,00 Gong show
16,00 Box: Cupa României - în direct de la Buzău
18,00 Ispita - s.
19,00 Observator
19,50 Sport
19,58 Meteo
20,00 Forțe de elită - acțiune, SUA, 1998
22,00 Fotbal din Primera Division
(●) 0,00 Calea misterelor - s.
0,45 Observator
1,45 Generalul Yan - f. SUA,1933
3,00 Ispita - s., rel.
3,45 Cupa României - Box
5,30 Casă de piatră - rel.
6,00 Roata de rezervă - rel.
6,30 BIT - rel.

TV RCS
8,30 Desene animate
9,00 Radical Power - s.
9,30 Johnny Mysto, vrăjitorul - film
11,00 Știri RCS - rel.
11,45 Râul tâlharului - film
13,15 Trei destine - s.
14,00 Știri RCS - rel.
14,35 Dedicații muzicale
14,45 Frumusețe și stil
15,00 Frontiera live - rel.
16,30 O altfel de lume
17,00 Memories of years - doc.
18,00 Playabout - s. copii
18,15 Știri RCS
19,00 Neon Rider - s. doc.
19,52 Dedicații muzicale
20,00 Show cu ecou
22,00 Știri RCS
22,35 Femeia din Saigon - film
24,00 Erotica

Redacția Adevărul nu își asumă răspunderea pentru modificările ulterioare intervenite în programele Radio - TV

PUR ESTE HOTĂRÂT SĂ CÂȘTIGE PRIMĂRIA ARADULUI

Dialog cu deputatul PUR, Nicu Cojocaru

– D-le deputat, am înțeles că PUR își desemnează deja candidații pentru primării. Nu credeți că e prea devreme?

– Mi se pare ceva normal ca viitorii candidați pentru ocuparea funcției de primar să fie cunoscuți din timp, să aibă o activitate de partid de mai mulți ani și să se implice până la data alegerilor în activități edilitar-gospodărești, economice și sociale. Mai mult, în acest răstimp până la alegeri, candidații noștri au șansa și posibilitatea să demonstreze de ceea ce sunt în stare și alegătorii pot și ei să-și facă o părere despre acești candidați.

– Totuși, nominalizând de acum candidații, ceilalți membri de partid nu se vor mai angrena în munca de partid cu speranța că vor avea șansa să candideze.

– Nominalizările se vor face în mod organizat în cadrul Biroului Executiv Județean, dar avem în vedere opțiunea celor propuși pentru această funcție, ambiția de a demonstra că alegerea este bună. Candidații noștri în acest timp până la alegeri sunt un fel de al doilea primar al localității. De obicei, candidații vor deține și funcția de președinte de filială.

– Primarul primarilor este totuși cel al Municipiului Arad. V-ați gândit și la candidatul pentru Primăria Aradului?

– În primul rând, primarul Aradului trebuie să fie arădean, să fie o personalitate care nu a mai fost în alte partide politice, să fie un prosper om de afaceri, un bun gospodar și pe care nu-l interesează funcția de primar pentru sine, ci pentru cetățenii Aradului. Trebuie să fie omul care a dovedit că, oriunde s-a implicat, a avut succes. Prin urmare, noi vom propune un om de succes.

– Candidații din comune vor fi nominalizați cât de curând. Vom afla și numele candidatului pentru Primăria Aradului?

– Avem în studiu trei variante, dar din discuțiile purtate, cred că am putea nominaliza una dintre cele trei variante, în prima decadă a lunii martie. Mai mult, pentru Municipiul Arad, ne vom opri asupra acelei personalități după ce vom primi și acordul președintelui Dan Voiculescu, care ține mult ca Primăria Municipiului Arad să fie condusă de un primar al Partidului Umanist.

I. IERCAN

18 membri ai Biroului Executiv-Județean al PDSR au constatat:

„EXISTĂM, NU NE-A DESFIINȚAT NIMENI!"

● Care Delegație Permanentă? Este suspendată!"

Conform unui Proces Verbal încheiat în data de 15.02.2002, Delegația Permanentă a Consiliului Județean al PDSR Arad a hotărât convocarea Biroului Executiv Județean al PDSR Arad pentru data de 22.02.2002, la sediul PDSR. La ședința Delegației Permanente au participat opt membri din totalul de 13, plus copreședintele Caius Parpală. * Urmarea a fost că ieri, 22.02.2002, la sediul PDSR au început să apară, începând cu ora 10,30, membri ai Biroului Executiv Județean, convocați la ședință. Atât președintele Avram Crăciun cât și secretarul general Liviu Gârgari afirmau la unison: nu este nici o ședință, nu a convocat-o nimeni. Cu toate acestea, cei care veneau pe rând refuzau să plece. * La ora 10,55, președintele Avram Crăciun a plecat. L-am întrebat ce știe despre această ședință. Mi-a răspuns că **„Biroul Delegației Permanente este suspendat și ca atare nu poate convoca nici o ședință. Vă rog să citiți comunicatul lui Cozmâncă, aflat la secretarul Liviu Gârgari."**

● „Nu am primit nici un comunicat!"

După plecarea precipitată a lui Avram Crăciun, cei prezenți au coborât în curte și s-au instalat în sala de ședințe. În jurul orei 11,30 erau deja prezenți 17 membri ai Biroului Executiv Județean, în frunte cu Pavel Sârbu, prim-vicepreședinte al organizației județene. După mai multe apeluri telefonice, a coborât și secretarul general Liviu Gârgari, cu un teanc de documente în brațe. Interpelat în privința declarației lui Avram Crăciun, Gârgari a răspuns în plen: **„Nu am primit nici un document de la București, privind desființarea structurii de conducere județeană a PDSR".**

● Cu Statutul pe masă

Constatând că ședința este statutară, fiind prezenți 18 membri ai Biroului Executiv Județean, din totalul de 27, Pavel Sârbu a anunțat ordinea de zi, fixată deja la ședința Delegației Permanente din 15.02.2002, specificată în Procesul Verbal.

1. Pregătirea conferințelor județene și municipale la toate nivelurile, pentru fuziunea cu PSDR.

2. Convocarea Consiliului Județean PDSR în vederea pregătirii Conferinței Județene de fuziune cu PSDR.

3. Diverse * La aceste trei puncte, s-au adăugat încă două: confirmarea valabilității Conferinței Județene a Organizației de tineret și trimiterea unei scrisori premierului Adrian Năstase, președinte al PDSR, pentru clarificarea situației din PDSR Arad.

■ Conform Statutului, a declarat Pavel Sârbu, Biroul Executiv Județean nu poate fi desființat decât de către Consiliul Național. Secretarul general Liviu Gârgari, membru al Consiliului Național, a declarat că de la Congres încoace nu a-avut loc nici o ședință a Consiliului Național. Concluzia, Biroul Executiv Județean al PDSR Arad există.

■ Pavel Sârbu: „ca președinte al organizației municipale, nu am fost încunoștiințat de suspendarea Biroului Executiv al organizației municipale." Gârgari: „Nu am primit nici o hârtie în acest sens." * Preocuparea principală a celor prezenți a fost respectarea Statutului, existând și controverse în unele puncte. Tocmai pentru a evita „căderea în greșeală", au fost „purificate" toate documentele.

● Ce s-a hotărât...

■ Trimiterea unei scrisori către Adrian Năstase, privind clarificarea situației structurilor de conducere ale PDSR Arad.

■ Constatarea validității Conferinței Județene OT PSD Arad, cu propunerea validării de către centru.

■ Convocarea Consiliului Județean al PDSR în data de 9.03.2002.

■ Convocarea Delegației Permanente.

■ Alcătuirea unei comisii de negociere cu UDMR, în vederea conținutului protocolului la nivel local, până la Conferința Județeană PSD. (Au fost votați Avram Crăciun, Liviu Gârgari, Pavel Sârbu, Caius Parpală, Dorel Popa).

SIMION TODOCA

La Arad

PROTOCOLUL PSD-UDMR RIDICĂ MAI MULTE PROBLEME

● Două dintre problemele sensibile care stau în calea semnării protocolului țin de reamplasarea monumentului celor 13 generali și de restituirea în natură a sediului UDMR către fostul proprietar.

* * *

După cum v-am mai informat, Protocolul central semnat de PSD și UDMR privind susținerea parlamentară reciprocă a celor două partide va fi însoțit și de o serie de protocoale locale, care vor fi încheiate pe probleme concrete între organizațiile județene ale celor două formațiuni politice.

În ceea ce privește județul Arad, Protocolul central prevede studierea posibilității reamplasării monumentului celor 13 generali într-o anumită zonă a centrului civic arădean. Deși considerăm că doar această problemă va da suficientă bătaie de cap negociatorilor locali, iată că înaintea declanșării tratativelor a mai apărut o chestiune sensibilă: retrocedarea în natură a imobilului în care se găsește sediul UDMR Arad către fostul proprietar.

Problema în sine este cu atât mai sensibilă, cu cât UDMR-ul și-a făcut un titlu de glorie din a solicita guvernanților trecuți și prezenți restituirea în natură a imobilelor care au aparținut comunității maghiarilor ardeleni sau Bisericilor tradiționale maghiare din Transilvania. Or, este un lucru arhicunoscut că este mai ușor a cere și mai greu a da...

Fără alte comentarii, publicăm memoriul de întâmpinare pe care juristul Livius Vârtaci l-a depus filialei județene PSD Arad în legătură cu restituirea în natură a imobilului situat în Arad, str. A. Russo, nr. 6 (fosta vilă a prim-secretarilor, actualmente sediul UDMR Arad).

DORU SINACI

Către,
PARTIDUL SOCIAL DEMOCRAT - P.S.D.
FILIALA JUDEȚEANĂ ARAD

Subsemnatul Vârtaci-Aconi Florentin Livius domiciliat în Arad, str. T. Vladimirescu nr. 8, în calitate de reprezentant al familiilor Vârtaci-Aconi și Adelmann în vederea redobândirii imobilului din Arad, str. A. Russo nr. 6, depun prezentul

MEMORIU

prin care vă rog ca la încheierea Protocolului la nivel județean cu Organizația etnică U.D.M.R. să nu acordați sprijin acestei organizații în vederea păstrării în continuare a imobilului din Arad, str. A. Russo nr. 6, eventual să le acordați sprijin în vederea atribuirii unui alt sediu.

Pentru restituirea numai în natură a acestui imobil am făcut următoarele:

- Pentru cota de 1/2 din imobil în numele moștenitoarei Spiroiu Lucia (născută Vârtaci-Aconi), prin sent. civ. Nr. 58/2002, Tribunalul Arad a dispus restituirea în natură și intabularea dreptului de proprietate.

- Pentru cealaltă cotă de 1/2, în numele fam. Adelmann am solicitat de asemenea, restituirea numai în natură și cererea formează ob. Dosar Nr. 1241/2002 la Comisia Mun. Arad de aplicarea Legii nr. 10/2001.

În această situație, încheierea unui protocol politic ar însemna o imixtiune în competențele Justiției, ceea ce nu caracterizează activitatea politică și socială a PSD.

Vă informez că UDMR Arad a ocupat acest imobil în mod abuziv și ilegal încă în luna ianuarie 1990, profitând de vremurile tulburi ale sfintei noastre Revoluții. Pentru constatarea acestei fărădelegi m-am adresat de asemenea, Justiției și cererea formează ob. Dos. Nr. 10776/2001 la Judecătoria Arad cu termen la 28.02.2002.

Mai arăt că, dl. vicepreședinte al UDMR Arad - dl. Czister afirma în presă că respectă dreptul de proprietate ca apoi să ceară în scris Guvernului să nu ne restituie imobilul, ci să ne acorde despăgubiri. De unde despăgubiri? Din punga și așa săracă a Guvernului României pentru ca D-lor să se lăfăiască în averea altora.

Vă rog să analizați cele de mai sus, la nevoie vă furnizez și alte informații și în protocolul pe care îl veți încheia să nu prevedeți sprijin pentru rămânerea UDMR în acest imobil, ci să-i sprijiniți să-l evacueze cât mai urgent posibil.

Cu stimă,
Florentin Livius Vârtaci - Aconi

În urma plecărilor din PRM Arad

TREBUIE COMPLETAT CONSILIUL JUDEȚEAN AL ORGANIZAȚIEI

Membrii Consiliului județean al PRM se întrunesc astăzi în ședință lărgită la care participă și președinții de filiale și consilierii din județ.

Discuțiile se vor axa pe analiza activității Consiliului și sarcinile pe care le are în acest an.

Un punct important al ședinței este completarea Consiliului județean al PRM, necesară în urma plecărilor unor membri din partid. Mai exact vor fi cooptați cinci membri.

D. ALBU

SLUGĂ LA STĂPÂN

● (Urmare din pagina 1)

Ungurii au stat un secol și jumătate sub papucii sultanilor; Polonia a fost în trei rânduri împărțită între puternicii lumii, iar Cehia a fost transformată în protectorat german de Adolf Hitler. Bulgarii au suferit la rândul lor povara turcească și încă mai abitir decât noi. Nimeni însă dintre aceste popoare nu se lamentează asemeni nouă.

Suntem rămași de căruță fiindcă așa ne-am rânduit soarta de-a lungul istoriei. Statutul fiecărui popor este un fel de sumă a deciziilor luate de-a lungul timpului. A acțiunilor contabilizate în istorie. Se spune, pe bună dreptate, că ești ceea ce crezi că ești ca individ și cred că această judecată este valabilă și în cazul popoarelor. Cei îndrăzneți și puternici, conștienți de forța lor vor lua întotdeauna hotărâri temerare, greu de îndeplinit, dar aducătoare de câștig.

Poate că pe termen scurt, basarabenii se vor pricopsi dându-se pe mâna comunistului rus Vladimir Voronin, poate că rușii îi vor sprijini economic mai mult decât ar fi putut-o face românii, dar pe termen lung este clar că poporenii de pe ambele maluri ale Prutului vor împărtăși același destin istoric. Nu-i tot una însă când vor reuși să se întoarcă la rădăcini, și cu ce fel de cheltuieli politice.

Este adevărat că moldovenii nu prea aveau de ales; că nu li s-au oferit variante. Deocamdată, cel puțin Moldova de peste Prut, nu poate aspira la integrare euroatlantică, dar nici vânzarea sufletelor parcă nu este o afacere profitabilă. Fie pâinea cât de rea, tot mai bine în țara mea, sunt acum vorbe golite de conținut. Moldovenii de peste Prut și-au scos pe tarabă, în târg, nu doar prezentul cenușiu al vieții, dar prin votul acordat rusofonilor, și-au amanetat și viitorul. Pentru început sunt doar obligați să învețe și limba lui Ilici, devenită a doua limbă oficială în stat, dar nu am nici o îndoială că în curând vom citi din nou ziarele moldovenești scrise cu litere chirilice, întocmai ca pe vremea lui Brejnev!

În fond, este dreptul lor, să-și aleagă calea cea mai bună de urmat în viață. Sunt țară independentă și popor liber, nu de noi depinde ce viitor aleg ei. Facă ce vor, meargă din nou la ruși, dacă asta doresc, dar atunci să nu-i mai plângem. Frate, frate - da' brânza-i pe bani, chiar și între noi românii așezați de o parte și de alta a Prutului. Fără un regim de sorginte comunistă instaurat prin alegeri libere în Moldova, primul ministru al Rusiei nu ar fi avut motive să-l trateze cu răceală pe Adrian Năstase, în timpul întâlnirii ruso-române de la Moscova și să ne atenționeze (e adevărat, cu discreție) asupra faptului că Rusia nu ar privi cu ochi buni amestecul României în treburile interne ale Moldovei. Să nu uităm însă, că dreptul rușilor de a ne trage de urechi în legătură cu susținerea morală a demonstrațiilor pentru apărarea limbii române, desfășurate în ultimele două săptămâni la Chișinău, le-a fost dat chiar de frații noștri români din fosta gubernie țaristă instaurată, cum ziceam, încă din vremea țarului Alexandru cel Mare.

Pe tinerii PD-iști îi preocupă drogurile

Organizația de tineret a PD Arad a primit de la București un volumînos tratat privind drogurile, riscurile la care se supun cei care le consumă, măsuri de combatere a consumului, prezentarea detaliată a tuturor tipurilor de droguri, procesul de fabricare etc. După cum ne-a informat Petre Doboș, președintele organizației de tineret, tinerii pediști vor fi „școliți" în acest domeniu, în vederea inițierii unor acțiuni de combatere a consumului de droguri.

T. S.

Videoconferință la Prefectură

CONSILIUL JUDEȚEAN ARE PROBLEME CU BANII PENTRU RECENSĂMÂNT

☛ În cadrul videoconferinței săptămânale cu prefecții, desfășurată ieri la Prefectură, prim - ministrul **Adrian Năstase** a început cu mult discutata problemă a tichetelor de masă solicitate de profesori: **„Să nu se creadă** - a spus premierul - **că Guvernul este indiferent față de profesori. Fac un apel la aceștia să înțeleagă că dorim foarte mult să le îmbunătățim situația, iar salarizarea lor să fie convenabilă. Nu se poate însă să acordăm tichete de masă tuturor celor un milion și două sute de mii de bugetari câți sunt în România. Dacă procedăm astfel față de o anumită categorie de bugetari, în detrimentul celorlalte, am mai spus-o, am crea un precedent periculos...”**

☛ Premierul a mai adăugat că **„o creștere salarială este chiar mai avantajoasă decât acordarea de tichete de masă”**, aducând argumente concrete pentru susținerea acestei constatări.

☛ Se preconizează ca în aprilie să aibă loc o reuniune națională privitoare la problemele din învățământ, unde să se analizeze toate componentele Reformei în acest domeniu.

☛ Adrian Năstase s-a referit și la reducerea facturilor la energie ale populației: **„S-a redus tariful social, s-a redus cu 50 la sută taxa de abonament și dorim să accelerăm programul de contorizare a energiei termice.”**

☛ Un punct interesant de pe ordinea de zi a fost legat de autorizarea celor 341 de operatori de gospodărire comunală. Premierul Năstase a afirmat că **„salarizarea celor aflați la conducerea acestor obiective se va face doar în funcție de performanțele manageriale și nu altfel.”**

☛ Prim - ministrul a făcut o trecere în revistă a celor două vizite efectuate recent în Turcia, respectiv Federația Rusă: **„În ce privește prima vizită, am căutat să găsim, împreună cu premierul țării vecine, o soluție de aducere în țară a sabiei lui Ștefan cel Mare, eventual printr-o schimbare de obiecte de patrimoniu. Cât despre vizita în Federația Rusă, pot spune că s-a ivit în mod cert necesitatea normalizării legăturilor dintre țările noastre. Mult timp, componenta relației a fost ideologică și a lipsit comunicarea. Sunt deosebit de mulțumit de discuțiile purtate cu premierul rus.”**

☛ Înainte de a ceda microfonul ministrului Octav Cozmâncă, premierul a sfătuit prefecții să se deplaseze personal în localitățile județelor din care sunt, pentru a supraveghea procesul de punere în posesie. De asemenea, prefecților li s-a cerut să ia în serios curățenia de primăvară, urmând întocmai planul de igienizare și înfrumusețare a orașelor, comunelor, respectiv satelor.

☛ Ministrul Administrației Publice, **Octav Cozmâncă**, și-a început dialogul cu prefecții cu precizarea: **„Nu am stabilit teme la care să faceți referire, astfel că puteți să interveniți cu orice problemă, mai puțin însă cu cele din agricultură, despre care am vorbit joi** (în cadrul unei videoconferințe speciale exclusiv pe problema agriculturii) **mai bine de trei ore.”**

☛ În mod ciudat, majoritatea prefecților au declarat că nu se confruntă cu probleme deosebite, fapt pentru care Octav Cozmâncă a concluzionat: **„Se pare că v-am obosit prea tare joi seara și azi nimeni nu mai are probleme...”**

☛ **Dan Ungureanu**, prefectul Aradului, a reținut, totuși, atenția ministrului Administrației Publice, cu două informări și o problemă: **„Am luat măsuri pentru a asigura elaborarea Notei de fundamentare pentru preluarea activului și pasivului unității CET, care va fi preluată, de la Termoelectrica, trecând la municipalitate. De asemenea, astăzi** (n.r. - ieri) **vom avea o întâlnire cu secretarii, primarii și agenții agricoli din județ, în cadrul căreia vom discuta absolut toate problemele care se regăsesc la nivelul județului, privitoare la agricultură. Cât privește problema de care am amintit, Consiliul Județean se confruntă cu o situație deosebită în privința resurselor alocate pentru efectuarea recensământului...”** Prefectul Ungureanu a solicitat sprijin din partea ministrului pentru rezolvarea problemei.

EUGENIA BĂRDAȘ

În domeniul protecției copilului

VIZITĂ BRITANICĂ LA ARAD

În cadrul unui proiect finanțat de Guvernul Marii Britanii, ieri s-a aflat în Arad David Pride, consultant al Guvernului britanic. Proiectul urmărește sprijinirea în elaborarea legislației protecției copilului, acordarea de sprijin în organizarea serviciilor de protecție a copilului, stabilirea standardelor naționale în acest domeniu, și va fi implementat la nivel național.

David Pride a discutat cu toți șefii de servicii din cadrul Direcției Generale pentru Protecția Drepturilor Copilului Arad despre problemele cu care se confruntă Direcția, greutățile pe care aceasta le întâmpină în schimbarea sistemului. După o întâlnire cu conducerea Consiliului Județean, reprezentantul Guvernului britanic a vizitat unele centre aflate în subordinea DGPDC (Centrul maternal, Centrul de primire minori, Centrul de plasament nr. 1).

G. KNAP

Banii obținuți la spectacolul de duminică

DONAȚI DIRECȚIEI PENTRU PROTECȚIA COPILULUI

Duminică, de la ora 18, la Sala Sporturilor va avea loc un spectacol artistic sportiv susținut de cluburile arădene F.C. UTA și West Petrom. Toate fondurile ce vor fi adunate în urma organizării acestui spectacol vor fi donate Direcției Generale pentru Protecția Drepturilor Copilului Arad.

Alături de artiștii invitați vor susține un program artistic și copiii ocrotiți în centrele de plasament ale D.G.P.D.C. Arad.

G. K.

INCENDIEREA VEGETAȚIEI - SANCȚIONATĂ DE IPM

În urma controalelor efectuate de Inspectoratul de Protecție a Mediului (IPM) Arad, în ultima vreme s-a constatat o creștere îngrijorătoare a cazurilor de incendieri voluntare a resturilor vegetale, vegetației ierboase și tufișurilor. Astfel, pentru asemenea fapte, IPM a aplicat trei amenzi: la S.A. Agrocaritas Iratoșu (10 milioane lei); Benke Adalbert (1 milion lei) și S.C. Construcții Rutiere S.A. (15 milioane lei).

Ing. Mihai Covic, inspector-șef la IPM, atrage atenția tuturor deținătorilor de terenuri agricole că, potrivit Legii protecției mediului, se interzice arderea vegetației, fapta fiind sancționată cu amenzi cuprinse între 1 și 6 milioane lei - pentru persoane fizice și 30 milioane lei - pentru persoane juridice.

C. TRIF

INFRACȚIUNI!

A fost identificat urmăritul general **Neculăieș Teodora Gabriela** (21 ani), din Timișoara, care are de executat 2 ani și 6 luni închisoare pentru săvârșirea infracțiunii de tâlhărie. ● În arest a ajuns și **Lacatoș Iuliu** (29 ani) din Sintea Mare, care mai are de executat încă 3 ani închisoare pentru infracțiunea de furt calificat. ● Tot pentru furt calificat a fost introdus în arestul Poliției și **Patkanyi Iosif** (23 ani), din Sintea Mare, satul Adea, în baza mandatului de executare a pedepsei pe 3 ani. ● s-a întocmit dosar penal și este cercetat în stare de libertate **Roxin Marcel-Nicolae** (30 ani), din Arad, care în noaptea de 21/22 februarie, în jurul orelor 2,00, a furat din autoturismul Dacia 1300, având numărul de înmatriculare AR 01-STS. Proprietarul mașinii, **Burescu Vasile,** spunea că din mașină i-au fost furate bunuri în valoare de 3 milioane lei.

ATENȚIE LA... ULEI!

Recent, Corneanu Alexandru din comuna Craiva, sat Susag, a fost depistat de inspectorii Inspectoratului de Protecție a Mediului (IMP) Arad, în timp ce schimba uleiul la motorul autoturismului, deversând uleiul uzat în șanțul stradal, drept pentru care a fost sancționat contravențional cu amendă în valoare de 1.000.000 lei.

Mihai Covic, inspector - șef la IPM atrage atenția populației că, potrivit HG 622/2001, stațiile de distribuție a carburanților și comercianții de lubrifianți au obligația de a prelua aceste uleiuri, în scopul regenerării lor.

FACTURI ABERANTE LA CĂLDURĂ PE LUNA IANUARIE!

S.C. „Amet” SA acuză!

De două luni de zile arădenii sunt pe punctul de a exploda din cauza facturilor la încălzire care au depășit orice închipuire. Și în acest sens nu trece o zi de la Dumnezeu fără ca cineva să nu ne sune și să se întrebe indignat și alarmat ce se întâmplă cu aceste facturi astronomice! Arădenii, dar și agenții economici care nu-și pot imagina de unde a scos „Artermul” acele cheltuieli atât de umflate și mai ales cum se justifică atât de aberanta creștere de la an la an a gigacaloriei. Iată de pildă, ce ne-a declarat, în această privință, foarte revoltată, și pe bună dreptate d-na **MĂRIOARA MUSTAȚĂ**, directorul S.C. Amet S.A.

„În 1997, iau un an la întâmplare, gigacaloria costa 61.369 de lei, iar acum, după doar 4 ani de zile, știți la cât a „sărit”? La nu mai puțin de 724.911 lei! Da, ați auzit bine: aproape 725.000 de lei! Deci, o creștere - repet - în doar 4 ani - de 11 ori! S-a zis că, orice creștere a prețului gigacaloriei este legată de dolar. Minciună! Pentru că știți cât era dolarul în 1997? 8.000 de lei, iar acum el este de circa 32.000 de lei. Deci, în cei 4 ani, din 1997 și până acum cursul dolarului a crescut de 4 ori, în vreme ce prețul gigacaloriei a crescut - cum am arătat mai sus - din 1997 până în 2002 - de 11 ori! E limpede, nu? cine se ascunde după cireș și de ce!”

Orice comentarii sunt, credem, de prisos, faptele sărind și în ochii unui orb! De aceea, ținând seama de bătaia de joc la care sunt supuși arădenii și agenții economici de două luni de zile în ceea ce privește cheltuielile cu căldura, **ziarul „Adevărul” își propune să întreprindă o amplă anchetă privind modul de calcul al facturilor de încălzire de către Arterm din lunile decembrie 2001 și ianuarie 2002** și în special, cauzele acestor anomalii care au scandalizat întreaga populație a Aradului.

Grea e limba română...

V. Bardan, Arad: Și noi am observat ambiguitatea formulării cu privire la taxa de salubritate pentru agenții economici din Hotărârea Consiliului Local nr. 316/2001, lucru care a provocat și provoacă multe discuții și nervi.

Dar, să vedem, mai întâi ce spune, Hotărârea 316 despre taxa de salubritate pe anul 2002? Cităm:

Pentru anul 2002 taxa de salubritate este:
- pentru persoane fizice:
  - **trim. I:** 65.000 lei/persoană
  - **trim.II:** 70.000 lei/persoană
  - **trim. III:** 75.000 lei/persoană
  - **trim. IV:** 80.000 lei/persoană

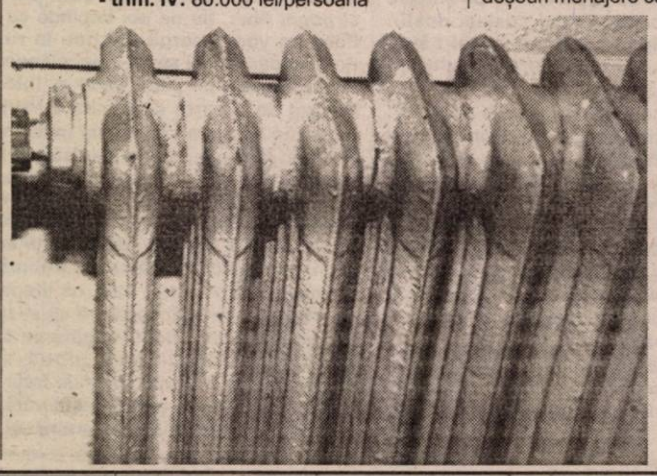

Pentru persoane juridice
- **trim. I:** 270.000 lei/mc deșeuri menajere sau comerciale
- **trim. II:** 290.000 lei/mc deșeuri menajere sau comerciale
- **trim. III:** 310.000 lei/mc deșeuri menajere sau comerciale
- **trim. IV:** 330.000 lei/mc deșeuri menajere sau comerciale.

Ce poate înțelege orice român normal din tabelul de mai sus? Că atât pentru persoane fizice, cât și pentru agenții economici **taxa de salubritate se plătește trimestrial:** în cazul persoanelor fizice ea este, luăm ca exemplu primul trimestru, de 65.000 de lei per persoană și pe trimestru, iar în cel al agenților economici taxa este - luând ca exemplu tot primul trimestru 2002 - de 270.000 de lei pentru fiecare metru cub de deșeuri menajere sau comerciale.

Și așa se și plătește taxa de salubritate în cazul persoanelor fizice: ai o persoană în familie, taxa pe trimestrul I este de 65.000 de lei. Cum se știe, însă, pentru a ușura plata acestor taxe, la asociațiile de locatari, întrucât aici cheltuielile comune se încasează lunar, s-a convenit ca și taxa de salubritate pe persoană să se plătească lunar. Cum? Simplu: adică, cei 65.000 de lei datorate pe trimestrul I 2002 sunt împărțiți în trei tranșe aproximativ egale: ianuarie, februarie și martie.

Logic și normal ar fi, judecând după cum spune Hotărârea pe care am reprodus-o, **ca și la agenții economici să se aplice același algoritm: un agent economic care înregistrează 1 mc de deșeuri menajere sau comerciale trebuind să plătească 270.000 de lei pe trimetrul I**. Subliniem: pe trimestrul I - așa cum se scrie negru pe alb în Hotărârea 316/2001. Din păcate, însă, se pare că una au înțeles consilierii și alta cei de la Finanțe pentru că atunci când te duci, tu agent economic, să-ți plătești taxa de salubritate pe trimestrul I, la Direcția fiscală ți se spune că de fapt cei 270.000 de lei înseamnă nu 270.000 de lei pe trimestru pentru fiecare mc, **ci 270.000 de lei pentru fiecare mc pe lună!** Ceea ce după oricare aritmetică dă, pe trimestrul I nu 270.000 de lei/mc cum te-a amăgit Hotărârea 316, ci 270.000 lei x 3 luni = 810.000 lei, deci de vreo 3 ori și ceva mai mult!

Ce-i drept că, mai pe la mijlocul Hotărârii se spune discret că **„pentru persoanele juridice taxa de salubritate se datorează și se calculează în funcție de cantitatea de deșeuri produse în cursul unei luni”**, o prevedere care însă - cum lesne se poate vedea - se bate cap în cap cu cea înserată distinctiv așa, ca să o vadă și un orb, la începutul Hotărârii 316!

Unde se află, deci, greșeala? Cei de la Finanțe, spun că prima prevedere este greșită, și poate că așa este, în vreme ce alții socotesc invers, treabă care, se pare, nu deranjează nici Primăria și nici Consiliul Local ... **Oare ar fi chiar atât de greu ca într-una din ședințele Consiliului, cineva să propună îndreptarea greșelii prin formularea mai clară, românească a acestei nenorocite de taxe?** Așteptăm.

MIRCEA DORGOȘAN

PREȚUL UNUI HECTAR DE FÂȘIE LA PECICA A ATINS 1,7 MILIOANE LEI

Primăria comunei Pecica a licitat săptămâna aceasta porțiunea de fâșie la granița cu Ungaria preluată anul trecut în administrare, conform OUG 105/2001. Reamintim că Guvernul a decis ca porțiunea lată de 20 metri de lângă granițe să treacă în administrarea consiliilor locale pe raza cărora se află, acestea fiind preluate de la Poliția de Frontieră pe bază de protocol. La Pecica au fost licitate aproximativ 40 hectare, prețul de pornire a licitației fiind de 100.000 lei pentru un hectar. Interesul pentru porțiunea de fâșie a depășit așteptările autorităților locale pecicane. În final, s-a ajuns până la un preț record de 1,7 milioane lei pentru un hectar, pentru o parcelă de aproximativ 4 hectare. Noii proprietari au obligația, conform legii, de a întreține marcajele și bornele de la graniță, precum și drumul de acces, lat de 3 metri, care poate fi folosit atât de patrulele polițiștilor de frontieră cât și de agricultorii care au terenuri în zonă. În zona de competență a Inspectoratului Județean al Poliției de Frontieră Arad, porțiunile de teren de lângă graniță au fost predate către nouă localități din zona granitei cu Ungaria.

V.A.

GUVERNUL SE JOACĂ CU ȚIGĂRILE

● Reducerea de 40 la sută din accize a fost eliminată

Până acum, producătorii de țigări care își desfășoară activitatea pe teritoriul României beneficiau de o reducere de accize de 40% dacă utilizau tutun cultivat de producătorii autohtoni în cantitate de peste 5000 de tone, conform OUG 186/2001. De câteva zile, deputații au decis că producătorii de țigarete vor fi obligați să utilizeze în procesare cel puțin 50% tutun de proveniență autohtonă, pentru care vor beneficia de reducerea de accize. La doar o zi de la modificarea făcută de deputați, Guvernul a anulat întreaga ordonanță. Acest act era considerat special conceput pentru Societatea Națională Tutunul Românesc (SNTR) și a stârnit nemulțumirea altor producători de pe piață, care nu puteau beneficia de respectiva facilitate. În România producția totală de tutun a fost, în 2001, de 7000 de tone. SNTR era singurul care beneficia de reducerea accizelor, folosind peste 5000 de tone din producția internă de tutun (aproape toată cantitatea de tutun procesat de fabricile de fermentare, și cea din Arad nu face excepție, este livrată fabricilor românești de țigarete, de la București, Timișoara, Sfântu-Gheorghe sau Târgu-Jiu).

Societățile străine care produc țigări în România obișnuiesc să-și aducă din alte țări tutunul gata preparat și aici doar să confecționeze țigările.

GERLINDE KNAP

LA BIROUL UNIC - „SIMPLIFICARE" COMPLICATĂ!

Periodic, aleșii noștri găsesc de cuviință să pună pe drumuri comercianții. Se trezesc peste noapte cu câte-o idee și a doua zi trec la modificarea legii societăților comerciale. Evident, modificările sunt motivate prin „necesitatea îmbunătățirii legislației în domeniu", prin „alinierea la normele europene" sau „simplificarea procedurilor", cum s-a spus ultima oară. Toate acestea dau bătaie de cap patronilor, aglomerează Camerele de comerț și scot bani frumoși din buzunarele și așa peticite ale comercianților. Mai întâi legiuitorul a venit cu găselnița majorării limitei minime a capitalului social la două milioane pentru S.R.L-uri și la 25 de milioane pentru societățile pe acțiuni. Contra cost, bineînțeles, suportat de oamenii de afaceri. Termenele limită de majorare a capitalului social au fost prelungite de mai multe ori de-alungul a trei ani. Nu de alta, ci pentru a-i determina pe cât mai mulți comercianți să se conformeze legii și să cheltuie bani. Pentru ce, e greu de spus! Toți întreprinzătorii se ghidează după cu totul alte criterii atunci când își aleg parteneri de afaceri, nu după capitalul social al firmelor. Poți să ai capitalul un miliard și să dai „țeapă" de zece miliarde de lei, sau invers, 100.000 și să faci afaceri oneste, corecte...

Primăvara anului trecut a sosit cu o altă surpriză pentru comercianți - Ordonanța de Urgență 76 din 24 mai 2001. Act legislativ menit să simplifice unele formalități administrative pentru înregistrarea și funcționarea firmelor. Cât de mult a „simplificat" formalitățile au simțit-o din plin pe propria piele - și la buzunare, din nou - cei care au trecut pe la Biroul Unic din cadrul Camerelor de comerț! Cele cinci autorizații obligatorii pentru înregistrarea unei firme sau pentru preschimbarea actelor vechi în Certificat unic de înregistrare au scos și scot încă peri albi comercianților! Pe lângă actele propriu-zise ale firmelor se cer o groază de hârtoage: declarații, contracte (cu Salubritatea, cu RAC), memorii, schițe, specimene de semnătură și mult discutatul accept al vecinilor! Și evident, bani. Nu puțini. Nu interesează pe nimeni ce afaceri vrei să faci, ești obligat să soliciți și să obții toate cele cinci autorizații: sanitară, sanitar-veterinară, PSI, mediu și protecția muncii! Simplu de enumerat greu de obținut! Dacă mai ai și ghinionul să te fi certat cu vecinul, adio afaceri... Acceptul acestuia e, în concepția legiuitorului, „vital" pentru viitoarea firmă... Așa că dacă vrei cu tot dinadinsul să faci afaceri îți vinzi casa și te muți lângă vecini mai deschiși la inițiativa întreprinzătorilor!

Nu în ultimul rând, faptul că mai sunt doar patru luni până când comercianții sunt obligați să obțină noul certificat, potrivit aceleiași legi, i-a determinat pe aceștia să ia cu asalt biroul unic „sufocând" funcționarii acestuia cu cereri. Ceea ce complică și mai mult „simplificarea".

FLORIN TRUȚ

Piața de capital

Valoarea certificatelor de acționar la principalele societăți arădene

Societate	Certificat (PPM) Nr. acțiuni	Cotație (aprox.)	Valoare certificat
SIF Banat-Crișana	1-1.000	1.150	1.150.000
Feroneria	1-581	2.900	1.684.900
Lipomin	1-196	7.000	1.372.000
Mobila	1-196	1.000	196.000
Arbema (Brau Union)	1-19	19.500	370.500
Astoria	1-2.400	540	1.296.000
Parc	1-40	8.800	352.000
BAT	1-40	15.500	620.000
Petrom	1-488	480	234.240

Sursa: IFB Finwest (Bd. Revoluției 55)

Noi locuri de muncă la Leoni Wiring Systems

Furnizor pentru cei mai mari producatori de automobile si pentru cei mai importanti producatori din industria auto, LEONI are 55 de fabrici in 21 de tari si are si are peste 16.000 de angajati in toata lumea.

In Arad activitatea a inceput in mai 1999 prin fabricarea de circuite electrice pentru Rover si Land Rover
In prezent LEONI Wiring Systems Arad are 1400 de angajati cifra care va creste cu 1000 pana la sfarsitul anului 2002.

În prezent dorim să angajăm personal pentru urmatoarele posturi:

Ingineri

Responsabilități:

- **Să asigure că toate informațiile privind producția sunt corect structurate și monitorizate**
- **Să asigure compatibilitatea cu regulamentele / procedurile companiei, clienților, furnizorilor**
- **Responsabil de documentația privind procesul tehnologic, concesiunile și planurile de control**
- **Să asigure permanenta întreținere a echipamentelor tehnologice de fabricare**
- **Să asigure monitorizarea unităților electrice de testare**
- **Furnizează asistență tehnică zilnic, inclusiv rezolvarea problemelor ce survin în secții, în relația cu clienții, furnizorii, precum și alte funcții ale companiei.**

Experiență și pregătire necesară:

Preferabil studii în domeniul tehnic (școală postliceală, colegiu universitar, universitate)
Experienta în domeniu prezintă un avantaj
Limba Engleză prezintă un avantaj

Dacă sunteți interesat

Completati un formular de candidatură și atașeaza un CV, o fotografie și o scrisoare de recomandare si depuneti-le la sediul nostru din Str. Poetului nr 105-107, Arad; sau trimiteti un CV si o scrisoare de intentie prin fax 275115 / mail:Valentina.Morodan@LeoniWiring.co.uk până la data de 01.03.2002.

Aceste posturi reprezintă o posibilitate de a vă alătura unei importante companii multinaționale și oferă excelente oportunități în carieră. Sediul nostru se extinde și noi oportunități vor apărea întrucât producția în România va crește în următoarele 12 luni.

THE QUALITY CONNECTION
LEONI
Wire · Cable · Wiring Systems

(2360833)

PANORAMIC ECONOMIC

ZONE DEFAVORIZATE-MODIFICĂRI

Prevederile care reglementează activitatea în zonele defavorizate vor fi reanalizate și perfecționate pentru a elimina riscul interpretării diferite a facilităților acordate în cadrul acestor zone.

El a arătat că numeroși agenți economici au profitat de facilitățile în vigoare, importînd produse de carne în carcasă fără a plăti taxele vamale, dar fără a asigura, în toate cazurile, potrivit legii, prelucrarea acestora în zonele defavorizate și obținînd profituri ilicite.

"Intenția cu care au fost create zonele defavorizate a fost bună și utilă, dar derularea activităților economice în aceste zone s-a realizat necorespunzător, cu încălcarea unor reglementări legale sau cu interpretarea unor facilități de o manieră ieșită din comun", a spus Cozmâncă.

SEMINȚE-TVA

Guvernul a aprobat, în ședința de miercuri, o ordonanță de urgență privind amînarea plății taxei pe valoarea adăugată de către producătorii și furnizorii de îngrășăminte chimice, pesticide, semințe pînă la încasarea efectivă a banilor.

Actul normativ va sprijini activitatea furnizorilor de astfel de materiale necesare culturilor agricole.

ARO CÎMPULUNG REDUCE PREȚURILE

Producătorul de autovehicule Aro Cîmpulung reduce, în perioada 1-15 martie, prețurile la mai multe dintre modelele sale, noua ofertă fiind cu 5-15% mai ieftină, în funcție de motorizări și de anul de fabricație, informează un comunicat al companiei.

"Noile prețuri pot scădea cu pînă la aproximativ 40 de milioane, pentru anumite modele de pe stoc, produse în anul 1999. Clienții vor putea achiziționa un model de autovehicul Aro la circa 110 milioane de lei", a declarat, joi, agenției MEDIAFAX, Ovidiu Lungu, director de marketing al societății.

GUVERN-ORDONANȚE

Ministrul pentru relația cu Parlamentul Acsinte Gaspar a declarat, joi, că Guvernul are în vedere reducerea numărului de ordonanțe, hotărîri, ordine și instrucțiuni, arătînd că este important ca reglementările să se facă "la nivel de lege".

El a precizat că Guvernul Năstase a emis, într-un an, un număr de 207 ordonanțe de urgență, față de Guvernele Isărescu - 309, Vasile - 261, adăugînd că cele mai puține ordonanțe de urgență au fost emise de Guvernul Văcăroiu - 190 în 4 ani, dintre care 12 ordonanțe de urgență pentru rectificări de buget.

ASIGURĂRI - BĂNCI

Companiile de asigurări sunt obligate, de la începutul lunii februarie, să constituie depozite numai în băncile comerciale al căror capital social este de cel puțin 10 milioane de euro, pentru ca plasamentele să fie incluse în calculul indicatorilor de lichiditate ai societății, care evidențiază gradul de acoperire al obligațiilor, potrivit normelor emise de Comisia Națională a Asigurărilor (CSA).

PROGNOZĂ REVIZUITĂ

Creșterea economică de 5% prognozată pentru anul 2002 va fi revizuită, valoarea acesteia urmînd să fie reactualizată la 4,5% după comunicarea rezultatelor statistice pentru anul 2001, la începutul lunii martie a acestui an, a declarat, în cadrul unei conferințe de presă, Mircea Panaite, secretar de stat pentru strategii și prognoză în cadrul Ministerului Dezvoltării și Prognozei (MDP).

FC UTA ȘI-A GĂSIT UN NOU SPONSOR

Ieri, la orele prânzului, mass-media locală a fost invitată la o conferință de presă, organizată de Fotbal Club UTA. Scopul principal al întâlnirii a fost prezentarea unui nou sponsor, care și-a arătat disponibilitatea de a ajuta financiar echipa fanion a Aradului.

„Sunt destul de sceptic după întâlnirea de ieri (n.a. - joi) cu autoritățile locale, dar, iată că astăzi, Soarele a răsărit și pentru noi. Cel puțin, asta sperăm. După ce colaborarea cu Omniasigul ne-a asigurat suportul financiar pe două luni de zile, sperăm ca noul nostru partener, ziarul de publicitate «Piața Aradului», să ne mai aducă niște bani" - a deschis conferința de presă, președintele Marin Lupaș.

Apoi, reprezentantul noului sponsor al UTA-ei, directorul Cristinel Blemovici, a încercat să explice strategia, prin care, lunar, „Bătrâna Doamnă" va primi o sumă fixă, pe toată durata contractului, ce se întinde pe o perioadă de cinci ani de zile.

Virulent a fost, din nou, purtătorul de cuvânt al clubului UTA, av. Ioan Kocsis, care a explicat că la ora actuală, pentru fotbalul arădean există doar două căi: **„Ori, ne ajută și Primăria și se implică financiar și numai în viața clubului, pentru a ne ajuta să împlinim visul arădenilor, acela de a promova în prima divizie, ori să ne lase în pace să ne facem propria politică, dar să răspundă ei în fața alegătorilor, pentru neimplicare. O a treia cale nu există"** - a spus dl. Kocsis.

Tot de la cel care ne sfătuia să ne mutăm „tirul" din dreptul AJF peste drum, la Primărie, am aflat că există o cerere de retrocedare în proprietate a Bazei Hellas, către UTA. **„Acum mingea este în terenul Primăriei și ne poate ajuta legal, că tot vorbesc ei de cadru legal"** - ne-a spus dl. Kocsis.

Nu ne rămâne decât să sperăm că noul colaborator-sponsor al UTA-ei își va respecta angajamentele pentru „un strop" de îmbunătățire a situației financiare de la club.

Márin Lupaș și Cristinel Blemovici au pus bazele unei noi colaborări. Sperăm, benefică UTA-ei

MOȘTENIREA, ABONAMENTELE ȘI PROMISIUNILE DEȘARTE

Revenim astăzi cu câteva aspecte mai interesante, consemnate cu prilejul întâlnirii suporteri-FC UTA-oficialități locale, desfășurată joi seara, la sala 33 a Palatului Administrativ.

❒ Ionuț Popa, antrenorul UTA-ei, a ținut să dea exemplu că dacă se vrea, se poate. Prin directorul Liceului Pedagogic, prof. Doru Bogdan, 30 de elevi și-au cumpărat abonamente pentru retur la jocurile echipei, din dragoste pentru „Bătrâna Doamnă". Și mai spunea Mister că exemplul acestor liceeni ar putea fi urmat de sutele de societăți comerciale din județ. **„Dacă fiecare societate și-ar cumpăra 20-30 de abonamente, am avea bani pentru două trei luni de activitate"** - a spus nea' Popică. Subscriem. ❒ În scurta sa intervenție, președintele clubului, Marin Lupaș, a dat dovadă de multă diplomație. **„Gândurile noastre se îndreaptă spre Italia, spre Gandolfi, pentru că sprijinul local nu a venit de nicăieri"** - a fost destul de explicit dl. Lupaș. Tot domnia-sa a mai spus că e posibil, ca din vară, clubul UTA să intre într-o colaborare cu un club din Italia. Dar, până atunci, e nevoie de un sprijin local. Acum există doar o strategie pe termen scurt, de 2-3 luni. ❒ Primarul Dorel Popa - în afara poveștilor cu care deja ne-am obișnuit - a încercat să paseze răspunderea, când pe umerii lui Gandolfi (care e bolnav și fără el nu se poate crea societatea pe acțiuni), când pe cei ai consilierilor locali (deh, el doar vine cu propunerea, consilierii votează dacă vor sau nu să dea bani pentru UTA), ba pe - cel mai stupid - politică (cică, dacă vine el cu o propunere semi-legală, îl faultează consilierii din opoziție...). În privința celor trei investitori, pe care, într-o emisiune televizată i-a promis pentru UTA, rămâne cum s-a stabilit: **încă nu pot fi dați publicității.** ❒ Subprefectul Florin Remețan, cel care, se pare, s-a implicat cel mai mult în problema stadionului UTA, tărăgănată atâția ani, a spus doar un lucru ce merită reținut: **„Pentru ce a făcut pentru UTA, Gandolfi merită o statuie în centrul Aradului".** Cât despre chestia cu „mai avem nevoie de o singură semnătură" și, gata, stadionul e al nostru, e cam veche. Ne întrebăm, în numele arădenilor, de ce primarul Dorel Popa, care a reușit, în mod miraculos, în câteva ore, să smulgă o semnătură de la ditamai primul-ministru pentru preluarea CET de către CLM Arad, nu poate face lobby și pentru stadionul UTA? Răspunsul îl riscăm noi: Că nu îi place fotbalul și nu are nici un interes. ❒ Avocatul Ioan Kocsis Josan a spus că legea administrației publice locale, art. 40, obligă autoritățile locale să sprijine sportul. Numai că, citățm: **„în afară de promisiuni și multe excursii în străinătate, consilierii locali nu s-au remarcat cu nimic".** Tot distinsul avocat a scos „asul din mânecă", cum că ar exista un moștenitor al baronului Neumann, care a înaintat Primăriei o notificare, prin care solicită restituirea stadionului, după care ar urma să-l doneze clubului. Interesant, nu? ❒ Pentru că nu s-a făcut bine înțeles, singurul consilier local interesat de soarta UTA-ei, Adrian Mureșan, a fost cel mai hulit personaj al întrunirii. La polul opus a fost prefectul Dan Ungureanu, care, în puținele cuvinte rostite, a concluzionat că există căi legale de sprijinire a echipei fanion a Aradului și este dispus să le pună în practică.

Ne oprim aici, sătui până-n gât de promisiuni și vorbe deșarte. **VREM FAPTE.** Sper că suntem bine înțeleși.

Sătul de promisiunile primarului Dorel Popa, pe președintele UTA-ei Marin Lupaș l-au luat durerile de cap

Grupaj realizat de DANIEL SCRIDON
FOTO: VIOREL MUSCA

Baschet feminin

SOMEȘUL DEJ - BC ICIM ARAD 41-66 (23-32)

Ieri după-masă, la Dej, într-un meci disputat în devans, campioanele de la BC ICIM și-au respectat blazonul învingând echipa Someșul din localitate cu scorul de 66-41. Deși diferența de scor e relativ mică, ținând cont de valoarea jucătoarelor din cele două grupări, victoria rămâne însă victorie. Au marcat pentru echipa arădeană: Drăguș 15, Iaroska 15, Matei 10, Stoenescu 8, Nagy 8, Nițulescu 6, Chirilă 3 și Părău 1. Nu au făcut deplasarea Alesya Belevich datorită accidentării la gambă și Ioana Grecu ocupată cu examenele la facultate.

Mâine, de la ora 11,00, Sala Sporturilor găzduiește meciul restanță dintre BC ICIM și LPS Galați. O ultimă repetiție înaintea marilor „bătălii".

A.C.

Baschet masculin

LA TÂRGU MUREȘ, UN MECI DE DOI SOLIST

După frumoasa dar și importanta victorie de la București, în fața celor de la Dinamo, baschetbaliștii arădeni de la West Petrom au de trecut astăzi de un nou hop în drumul spre un nou titlu național.

Plecați joi dimineață la ora 9,30 din Capitală, arădenii au ajuns la Târgu Mureș la ora 18,30, fiind întâmpinați de o vreme urâtă, pentru ca ieri la orele prânzului să apară și zăpada.

Deși se gândeau la două antrenamente, joi seara și vineri seara, cei de la West Petrom nu și-au putut pune planurile în practică deoarece Sala Sporturilor din Tg. Mureș este ocupată cu un turneu de handbal. Astfel, 36 de ore, elevii lui Dragan Petricevič s-au odihnit, condițiile meteo nefavorabile nepermițându-le nici măcar o mișcare în aer liber. În lot nu există accidentați, dar o stare de oboseală tot îi mai sâcâie pe câțiva componenți ai echipei. Despre acest meci, antrenorul Dragan Petricevič ne-a declarat: **„Nu mă îndoiesc de valoarea lotului nostru, însă trebuie să fiu foarte atent pentru a evita vreun accident. Jucătorii sunt obosiți, au dat totul în meciul cu Dinamo și îmi este frică de faptul că ar putea intra deconectați la meciul cu Herlitz Tg. Mureș.La scor nici nu vreau să mă gândesc, căci ar trebui să fie în favoarea noastră. Meciul e unul de campionat care trebuie câștigat, nici nu trebuie să ne gândim la altceva, căci suntem profesioniști."**

Așadar, astăzi de la ora 11,, la Târgu Mureș, Herlitz din localitate întâlnește West Petrom, într-un meci în care singurul pronostic ar trebui să fie doi.

LEO SFÂRA

Opinia spectatorului

Avizat sau nu, spectatorul are dreptul la opinie. Într-o societate ce se vrea trecută de tradiționalism, în care democrația lâncezește de mai bine de un deceniu, cu pretextul că nu o știm interpreta, o societate anemică, derutată, spectatorul, omul de rând care vrea să uite de ritmicitatea și neputința zbaterii cotidiene pentru supraviețuire, vine să-și delecteze privirea, să-și deschidă sufletul. Unii în fața artei, alții în fața sportului, domenii ce se vor pure, „necorupte". Corupția zace, însă, dincolo de cortină sau tribune, unde nonvaloarea și mediocritatea sunt ridicate la rang de elită, unde bunului simț, modestiei și talentului li se pun fără remușcări „bețe în roate".

De ce s-ar întâmpla altfel în sport, când societatea română, în ansamblul preocupărilor ei, se lasă târâtă și dezbinată, pentru a putea apoi fi dominată?

Analizați obiectiv, stimați conducători ai clubului de baschet West Petrom, rolul dumneavoastră și judecați și prin prisma spectatorului: el vede un Anghel neputincios, hulit mai totdeauna la intrarea în joc, dar vede și un Marjanovici a cărui prestanță e incontestabilă.

Dacă valoarea unei echipe nu stă într-un om (a se crede din articolul de ieri, în Marjanovici), cu siguranță nu stă în jucătorul Anghel, a cărui prezență într-o echipă ce se vrea apreciată nu se justifică sau cel puțin nu confirmă sub nici un aspect.

Dincolo de asta, dincolo de decizii (pe care le-am vrea juste), admirăm aportul incontestabil și prețios, fair-play-ul, bunul simț și jucătorul complet ce se regăsește în persoana lui Milian, pe care sperăm din suflet să îl regăsim curând în mijlocul echipei ce o iubim.

Suntem cu tine, Mili!

ANCA V. POPESCU

Ieri, în meci amical

ELECTRICA TIMIȘOARA - FC TELECOM ARAD 1-2 (1-1)

Ieri dimineață, în orașul de pe Bega a avut loc meciul amical de fotbal dintre divizionarele C, Electrica Timișoara și FC Telecom Arad. Elevii pregătiți de Marius Grad s-au impus cu scorul de 2-1 (1-1), grație golurilor înscrise de N. Mitu și Militaru. Pentru „telefoniștii" arădeni au evoluat: Sabău- Toma, Grad, Barna, Savin, Oprescu, Arman, Militaru, Corinda, N.Mitu, Ardelean. **Au mai jucat:** Petruț și Maghici.

Astăzi, de la ora 11, pe terenul din Vladimirescu, FC Telecom Arad dispută un nou meci amical în compania divizionarei D, Vulturii Socodor.

D.S.

Cupa UEFA

Rezultate înregistrate, joi, în prima manșă a optimilor de finală ale Cupei UEFA:

PSV Eindhoven (Olanda) - Leeds United (Anglia) 0-0
Olympique Lyon (Franța) - Slovan Liberec (Cehia) 1-1 (Govou '90 - Stajner '15 din penalti)
Hapoel Tel Aviv (Israel) - AC Parma (Italia) 0-0
Lille (Franța) - Borussia Dortmund (Germania) 1-1 (Bassir '73 - Ewerthon '67)
Glasgow Rangers (Scoția) - Feyenoord Rotterdam (Olanda) 1-1 (B.Ferguson '81 din penalti - Ono '72)
Internazionale Milano (Italia) - AEK Atena (Grecia) 3-1 (J.Zanetti '14, Kallon '37, Ventola '56 - Zagorakis '8).

Partidele retur se vor disputa pe 28 februarie.

JOCURILE OLIMPICE DE IARNĂ

Sportiva română Roxana Luca s-a clasat, joi, pe locul 23 în proba feminină de patinaj artistic din cadrul Jocurilor Olimpice, informează AFP.

Proba a fost cîștigată de americanca Sarah Hughes, medaliile de argint și de bronz revenindu-le rusoaicei Irina Slutkaia și americancei Michelle Kwan.

În celelalte finale ale probelor olimpice disputate joi, la Salt Lake City, s-au înregistrat următoarele rezultate:

Schi fond - ștafeta de 4x5 km feminin: Aur: Germania; **Argint:** Norvegia; **Bronz:** Elveția

Schi alpin - slalom uriaș masculin: Aur: Stephan Eberharter (Austria); **Argint:** Bode Miller (SUA); **Bronz:** Lasse Kjus (Norvegia).

Curling - feminin: Aur: Marea Britanie; **Argint:** Elveția; **Bronz:** Canada.

Hochei pe gheață - feminin: Aur: Canada; **Argint:**. SUA; **Bronz:** Suedia.

ABONEAZĂ-TE LA ADEVĂRUL

Pentru luna martie, prețul abonamentului este de numai 49.500 lei

PENTRU ABONAȚI, ZIARUL COSTĂ DOAR 1900 LEI

Se pot face abonamente și pe trei luni, șase luni și un an, abonații nefiind afectați de majorările de preț ulterioare.

Cititorii care doresc să se aboneze la cotidianul „Adevărul" și întâmpină dificultăți în contractarea abonamentelor sunt rugați să sune zilnic, între orele 8-16, la Oficiul Județean de Poștă Arad (tel. 230.850) sau la redacția ziarului nostru (tel. 281.797).

ANIVERSĂRI

Multă sănătate, fericire și bucurii la împlinirea vârstei de 15 ani, pentru
MARIUS BALTĂ,
îți urează mami, tati și surioara ta Maria, din LIPOVA. (9396194)

LA MULȚI ANI pentru
MARIUS BALTĂ
din LIPOVA, îi urează mama Sida, tata Ion, buni, bunu, Sanda, Cristi. (9396194)

LA MULȚI ANI, sănătate și fericire pentru
IONELA,
cu ocazia aniversării celor 18 primăveri și pentru
IOAN LAZĂR,
la împlinirea vârstei de 14 ani. Părinții Luminița și Ion Ardelean din DIECI. (5312)

MATRIMONIALE

TÂNĂRĂ SEXY, ATRĂGĂTOARE, te aștept la domiciliul meu. Telefon 091.778.190. (4753)

NEW! Tânără sexy, ofer clipe de neuitat domnilor generoși. Telefon 090 687 228. (5311)

VÂNZĂRI APARTAMENTE O CAMERĂ

Vând garsonieră confort I, contorizată, mochetă, gresie-faianță, mobilă bucătărie, balcon închis, telefon, satelit, etaj III, Micălaca, str. Beiuș, preț 5.000 $ negociabil. Telefon 090.470.195. (4722)

Vând urgent garsonieră cf. III, zona Fortuna, bl. A10-1, preț foarte bun. Telefon 216204, orele 16-21. (4801)

Vând garsonieră în Arad, blocul A10/I, Vlaicu, telefon 253092; 092.549.576. (5254)

Vând apartament o cameră, Micălaca 500, et. I, balcon închis, contorizat. Informații telefon 267278, 095 841 144. (4820)

Vând apartament o cameră, ultracentral, confort deosebit cu garaj și intare separată la parter în imobil cu etaj. Informații telefon 093.892.341. (5259)

Vând 2 garsoniere mobilate confort III, una lângă alta, str. Patria. Telefon 286871. (5297)

Vând garsonieră bl.L2, str. Lacului, cu reparație capitală, instalații și obiecte sanitare noi, mochetă, gresie, faianță, etc. Telefon 280286, orele 9-12. (5310)

Vând urgent garsonieră cf. III (mobilată) bl. G1, et. II, preț convenabil. Telefon 095 133 417. (5339)

VÂNZĂRI APARTAMENTE DOUĂ CAMERE

Vând apartament 2 camere, îmbunătățiri, etaj I, Alfa. Telefon 095.812.073. (4185)

Vând apartament 2 camere, la casă, recent îmbunătățit, încălzire centrală, Grădiște. Telefon 210181, 095 023 641. (5332)

Vând apartament 2 camere, la casă, bucătărie 6/4, baie, gresie, faianță, parchet, telefon, satelit, garaj, pivniță (bun privatizare), 15.500 $, str. Iuliu Maniu, nr. 52 (Podgoria). (4761)

Vând apartament 2 camere, Micălaca. Telefon 266355. (4815)

Vând apartament 2 camere, încălzire gaz, preț avantajos, Chișineu Criș. Telefon 523094. (5264)

Vând urgent apartament 2 camere, complet mobilat + garaj. Telefon 259520 sau 212555. (4774)

Vând apartament 2 camere parter, contorizat, Vlaicu, Făt-Frumos. Telefon 274115. (4442)

Vând apartament 2 camere, Piața M. Viteazul, spațios, zonă liniștită, convenabil. Telefon 096 749 202, 096 745 240. (5308)

Vând urgent apartament 2 camere, et. I + garaj, mobilat ultramodern, zona Intim. Telefon 092 381 749. (5349)

Vând apartament 2 camere, 2 balcoane, et. I, 7.500 $. Telefon 277471, 095 770 034. (5350)

VÂNZĂRI APARTAMENTE TREI CAMERE

Vând urgent apartament 3 camere, et. I, 133 mp, str. Eminescu nr. 5, fără îmbunătățiri, preț avantajos. Telefon 096.323.483. (5061)

Vând apartament Samantha 3 camere, et. 9, urcător, preț negociabil 16.500 $. Telefon 093.346.529. (5040)

Vând apartament central, 3 camere, decomandat. Telefon 057/251929. (5211)

Vând apartament 3 camere, ultraîmbunătățit, încălzire proprie gaz. Telefon 092.397.414, 259684. (4973)

Vând apartament 3 camere, pe rate, renovat, în Confecții. Telefon 258116 seara. (5324)

VÂNZĂRI APARTAMENTE PATRU-CINCI CAMERE

Vând apartament 5 camere, Praporgescu. Telefon 093.506.150. (4649)

Vând apartament 4 camere parchet, 2 balcoane, 2 băi, etaj I. Telefon 264436, Miorița. (5226)

Vând apartament 4 camere, Alfa, deosebit, et. IV, cu acoperiș, încălzire pe gaz. Telefon 258146, după ora 18. (5326)

Vând apartament 4 camere + garaj, zona Micălaca-Piața Soarelui, preț informativ 15.000 $, negociabil. Informații telefon 259496 sau 094 577 818. (5342)

VÂNZĂRI CASE

Vând casă în Pâncota. Informații telefon 281228. (3590)

Vând apartament, et. I, la casă, central, 190 mp, încălzire proprie pe gaz, posibilități de mansardare și extindere, garaj. Nu este cumpărat în baza Legii 112, str. Barițiu nr. 15. Telefon 092 298 298. (f. 2360795)

Vând casă Păuliș nr. 515, 5 camere, baie, încălzire, grădină, pomi. Telefon 388232. (4978)

Vând urgent casă mare (2 apartamente a 3 camere) anexe și grădină mare, gaz, multiple îmbunătățiri, zona Pârneava, preț 65.000 $, negociabil. Informații telefon 057-210660 sau 092.999.388. (4887)

Vând urgent casă nouă în Vârfurile, 4 camere. Informații telefon 318482. (9647259)

Vând casă în Nădab, central, stare bună, din bolțari, 3 camere, baie, apă curentă, bucătărie de vară, cotețe, colnă, grădină 1/2 loc. mobilate, 3 camere, 12500 USD, conducta de gaz la 20 m. Informații telefon 093.524.190 sau 057-252788, între orele 17-22. (5038)

Vând 2 case pe același intravilan, la intrare în Sânpaul nr. 225, foarte multe anexe, grădină 3.164 mp. Telefon 057-416201. (4324)

Vând casă în Gai, cu grădină 5.000 mp. Telefon 094 577 799. (5104)

Vând casă Subcetate, cumpărată Legea 112, teren 1.000 mp. Telefon 094.238.005. (5155)

Vând casă central, 2 camere, tot confortul, curte, grădină. Telefon 228234. (5160)

Vând jumătate casă (parter), 3 camere, dependințe, curte, grădină mică, ideal privatizare. Telefon 231719; 092.632.066, după ora 15. (4312)

Vând casă 85 mp, cu posibilități mansardă, anexă locuibilă 45 mp, Kisdombegyhaza, Ungaria, 14.000 USD. Telefon 003630/2058319. (2306)

Vând casă mare pentru privatizare, cu beci mare, totul betonat. Telefon 056/169608; 056/198375. (3792)

Vând casă 4 camere, bucătărie, baie, pivniță, anexe, singur curte, posibilitate gaz, 9.500 EURO. Telefon 214592. (4915)

Vând casă 3 camere, baie, bucătărie, pivniță, singur curte, așezare foarte bună privatizare, fost ABC, 22.000 $. Telefon 214592. (1915)

Vând casă în Curtici, grădină mare (lângă gară), str. Romanilor nr. 9. Informații telefon 464054. (4991)

Vând urgent casă, tot confortul. Telefon 289910, vizibilă zilnic. (4773)

Vând casă în comuna Sântana, județul Arad. Telefon 462412; 092.238.350. (4703)

Vând casă tip Samantha, toate condițiile, preț 35.000 $ negociabil. Telefon 276098; 288367; 092.928.615. (4917)

Vând casă compusă din 2 apartamente cu toate utilitățile și grădină mare, total 1440 mp, cartierul Aradul Nou, preț 25.000 USD negociabil. Informații str. Bagdazar, nr. 32. Telefon 278238. (4848)

Vând vilă ultracentral pretabil pentru casă protocol, sediul firmă, cabinete, etc, preț negociabil, la vedere. Telefon 057 - 230820; 092.971.652. (5231)

Vând casă în Aradul Nou, Calea Timișorii, nr. 114. Telefon 286831. (5179)

Vând casă în Vladimirescu compusă din 3 camere, plus dependințe, apă, canal, gaz. Informații telefon 514601, Duma. (5174)

Vând casă în Miniș, la șosea, cu grădină 1800 mp. Telefon 237701 după ora 18. (5171)

Vând casă cu grădină mare, localitatea Mocrea, nr. 74. Telefon 414196. (9646698)

Vând urgent casă în Gai, pe DN7, lângă zona industrială, vad bun comercial, 2 camere, bucătărie, hol, anexe, 1.554 mp, gaz și apă stradal, 15.000 USD, negociabil. Telefon 280403, 275336, 219437, 090 880 150. (5313)

Vând urgent casă în Pecica, lângă gară, 2 camere, 700 mp suprafață, 40.000.000 lei. Telefon 280402, 275336, 090 880 150, 219437. (5313)

Vând casă cu etaj, în Chișineu Criș, str. Bicazului. Telefon 520528, 094 293 599. (5309)

Vând 2 case în aceeași curte, în Oradea, aproape de centru, condiții deosebite de locuit. Telefon 059-133389. (9397651)

VÂNZĂRI SPAȚII

Vând brutărie + spațiu comercial (bar + magazin), localitatea Bârsa. Telefon 057/321125. (4952)

Vând urgent gheretă metalică amenajată, preț convenabil. Telefon 368923, 093 002 538. (4825)

Vând gheretă dotată bar în Piața Miorița, în stare de funcționare. Telefon 276782; 094.216.707. (4886)

Vând hală suprafață 1200 mp, cu teren extravilan 1 ha, gunoi pentru fertilizat. Telefon 246253. (2233)

VÂNZĂRI TERENURI

Vând 5.000 mp teren intravilan, Aradul Nou, apă, agent termic, gaz, curent. Telefon 092 355 963. (5108)

Vând loc de casă, 818 mp, Trotușului nr. 18 - Bujac. Telefon 240276; 094.518.198. (4681)

Vând loc casă, 15x50 m, str. Rozelor nr. 149, Grădiște, 6.000 $, negociabil. Informații telefon 271913; 094.555.589. (4998)

Vând 971 mp loc de casă lângă Poliția din Zimandul Nou. Informații la nr. de casă 295. (5078)

Ocazie! Vând teren 633 m, Grădiște (str. Rozelor). Telefon 092 606 527, 236021. (5327)

Vând 4 ha pământ în Șimand, lângă intersecția Curtici-Sântana. Telefon 373050. (9646644)

Vând loc casă, Ch. Criș, zonă liniștită, toate utilitățile, 4.000 $, Telefon 092 571 342. (Ag. Criș)

VÂNZĂRI AUTO

Vând OPEL VECTRA B, 1.800 cmc, 16 valve, benzină, 1996, 80.000 km, înmatriculat pe persoană juridică (vând și firma). Telefon 094 566 838.

Vând Dacia 1300, pentru piese, 150$; Audi 100 înmatriculat. Telefon 286211. (5355)

UTIL! Vând ANVELOPE de autoturism - 250.000 lei, ARO - 350.000 lei, camion - 750.000 lei. Telefon 259339, 094.706.321. (3582)

Vând anvelope LKW (camion) folosite și reeșapate; ofer garanție. Telefon 278790; 094.174.350. (4913)

Vindem PIESE ARO, prețuri avantajoase, str. Bogdan Voievod nr. 34, lângă Fabrica nouă de zahăr, zilnic, orele 8-20. Telefon 274297. (4916)

Vând Opel Kadett Combi 1,3 benzină, 1990, 1000 $ negociabil. Telefon 092.440.508. (4730)

Vând Lada 1500, 550 Eu, stare bună. Telefon 094 604 016, 212642. (4793)

Vând Opel Astra Caravan, an 1996, motor 1,4 benzină; Opel Astra an 1993, motor 1,6 benzină, recent înmatriculate. Telefon 094 855 473. (4813)

Vând Dacia 1300 standard an 1975, perfectă stare de funcționare, preț 15.000.000 lei. Telefon 216217; 095.303.200. (4953)

Vând autoturism Dacia papuc, an fabricație 1998. Telefon 214491; 090.800.195. (4924)

Vând Renault 21 Nevada 90, benzină + GP2, închidere centralizată, geamuri electrice, 5.700 DM negociabil. Telefon 091.145.056. (4941)

Vând urgent Voiskwagen Transporter lung, 1992, 8+1 locuri, avantajos. Telefon 057 - 246182; 094.645.923. (4972)

Vând Ford Sierra Berlină, an 1987 1,8 benzină. Telefon 095.357.565. (5065)

Vând Dacia 1310L, an 1999, preț 2.450 USD, negociabil. Telefon 057-514093, 094 299 619. (5003)

Vând Ford Escort 1,3 gri metalizat, 5 uși, stare bună. Informații telefon 279880, 094 277 460. (5045)

Vând semiremorci basculante și cu prelată, noi, leasing. Telefon 092 294 646. (f. 2360817)

Vând Dacia Breck, an 1988, 950 USD, negociabil. Telefon 094.397.847. (5197)

Vând Dacia, CIV, numere noi, an 1980, 10.000.000 lei. Telefon 095.880.830. (5208)

Vând bord Renault 11 complet + banchete, preț negociabil. Relații telefon 260674; 093.269.381. (5214)

Vând Ford Transit, 1995, utilitară volum nerulat în țară, înscrisă, 8.200 $. Telefon 094.617.657. (5245)

Vând camion Ford 10 tone, preț 2300 Euro, remorcă Mayer 2 tone, 12 mc, 2300 Euro. Telefon 094.698.655. (4889)

Vând Raba cu semiremorcă, obloane aluminiu, prelată Cuiser, roți de 22,5, numere noi, CIV cu folie. Informații telefon 094 577 829. (9396189)

Vând autoutilitară Volkswagen Transporter, 1982, benzină, Arad, str. Hunedoarei nr. 52. (3590)

Vând Renault 21 Nevada Diesel, an fabricație 1989. Telefon 094.577.919. (4442)

Vând autoutilitară TV motor Brașov, 25 miloane lei. Telefon 512923 după ora 20. (9646696)

Vând Dacia 1310 bord CN 1996. Telefon 095.373.080. (9646697)

Vând Tico an fabricație 1998, 65.000 km, 2.500 $. Telefon 267810. (5299)

Vând Renault 12 Combi (Dacia) CIV, numere noi, an '78 funcționabil, 12.000.000 lei. Telefon 095.880.830. (5208)

Vând plug cu trei capuri tip Vogel. Teleofn 274210. (5266)

Vând ALARME AUTO închideri centralizate, geamuri electrice. Telefon 094.855.838. (5287)

Vând Citroen BX D, an 1986, 2.000 $; Renault Espace Turbo Diesel, an 1987, 4.000 $. Telefon 092 571 342, 093 169 988, 218440. (Ag. Criș).

Vând plug prășit 5 secții, localitatea Șepreuș nr. 441. Telefon 092 690 954. (9646643)

Vând Dacia 1310, în stare foarte bună, talon, CIV, VT, an fabricație 1995, preț 2.500 $, negociabil. Telefon 094 217 628. (9646645)

Vând Dacia 1310, an 1987, stare foarte bună, CIV + VT 2004. Zimandul Nou nr. 417, telefon 217193. (5354)

Vând FORD TRANSIT, 1995, marfă, și în rate, garanție bancară. Telefon 094.617.657. (5357)

Vând Dacia 1310 Break, an 1989, albă, cu CIV și numere noi, stare bună, preț 750$. Telefon 093.045.296. (5363)

Vând Dacia 1310 TLX, an 1986 cu CIV și numere noi, stare perfectă, preț 750$. Telefon 093.955.814. (5363)

VÂNZĂRI ELECTRO

Ocazie! Avem cele mai mici prețuri la TV COLOR, VIDEO, MAȘINI de SPĂLAT, FRIGIDERE, COMBINE FRIGORIFICE, LĂZI FRIGORIFICE, CONGELATOARE, ASPIRATOARE. Sunați la telefon 259339 sau 094.706.321 și convingeți-vă. (3582)

Stop! Stoc foarte mare de TV COLOR, MAȘINI DE SPĂLAT, FRIGIDERE, COMBINE FRIGORIFICE, ASPIRATOARE, în LIPOVA, foarte ieftin și cu garanție. Telefon 057 - 563027, 094.706.321. (3582)

Vând CASE MARCAT FISCALE, CÂNTARE și PLATFORME ELECTRONICE, NUMĂRĂTOARE de BANI. Telefon 282829; 272727. (32113)

Vând CASE MARCAT FISCALE, CÂNTARE ELECTRONICE și CONSUMABILE. Telefon 281188; 211211. (c.96)

Vând TV color diagonala 36-66; mașini automate; combine; lăzi și congelatoare frig. Telefon 274600 sau 241355. (4758).

Vând televizoare color, diferite modele, telecomandă, garanție. telefon 219365, 093 380 028. (4847)

Vând PENTIUM I, 133 MHz, monitor, tastatură, mouse, 100 $. Telefon 280260. (5143)

Vând TASTATURI P2 Fujitsu, culoare neagră, 6 $. Telefon 280260. (5143)

Vând BOXE, diferite modele, de la 8 $. Telefon 280260. (5143)

Vând aparat de cafea Seiko. Informații telefon 264340 după ora 16. (5140)

(Continuare în pagina 10)

(Urmare din pagina 9)

Vând PENTIUM 2, 333 MHz, HD 4,3 GB, 64 RAM, monitor 15', tastatură, mouse, CD ROM, 260 $. Telefon 280260. (5143)

Vând mașină de spălat automată, 1.100 rot/min., inox, în stare perfectă, garanție. Telefon 093.112.222. (5223)

Vând mașină spălat automată, cuptor microunde, televizor color, videorecorder. Telefon 214786. (5323)

Vând mașini spălat automate, televizoare color, diferite modele, garanție. Telefon 251392. (5337)

Vând televizoare color, diferite diagonale, teletext, garanție. Telefon 338090, Arad. (5336)

VÂNZĂRI DIVERSE

Vând 20 to ovăz. Telefon 094 783 874.

Vând ȚIGLĂ MARSILIA, portugheză, fabricație Sighișoara, 7.800 lei/ buc; BLOCURI CERAMICE 290/240/138, 11.000 lei/kg; OȚEL BETON 9.500 lei/ kg, DEȘEURI MARMORĂ, PRAF MARMORĂ, MOZAIC, 1.000 lei/ kg. Telefon 057-531498, 093 129 182, 093 817 690, localitatea Mâsca nr. 33. (4762)

Vând POMI FRUCTIFERI, TRANDAFIRI, GARD VIU, loc. Dorobanți nr. 86. Telefon 535058, Saruși Iosif. (4666)

Vând PLASĂ GARD zincată, 19.000 lei/kg, toate dimensiunile; COTURI și BURLANE FUM 25.000 lei/ buc; CUIE, 15.500 lei/ kg; PLASĂ RABITZ 36.000 lei/ kg; SÂRMĂ NEAGRĂ 16.500 lei/ kg; SÂRMĂ ZINCATĂ gamă completă, ELECTROZI SUDURĂ, 45.000 lei, str. Vrabiei nr. 4. Telefon 289997, 094 289 997. (3972)

Vând pomi fructiferi altoiți și ornamentali Magnolia. Informații Cuvin nr. 210, telefon 461064; 094.174.785, familia Oloieru. (3593)

Vând boltari, zgură, beton, pavele. Telefon 095.634.885; 092.621.600; (3579)

Vând pomi fructiferi, din pepiniera Dorobanți, diferite specii și plante ornamentale, sămânță lucernă. Ing. Cazan, telefon 535001, 094.519.481.

Vând POMI FRUCTIFERI și ORNAMENTALI: trandafir, magnolie, tuia. Dorobanți, nr. 475. Telefon 095.839.884, Kiss. (4493)

Vând haine second-hand Germania, en-gros, 12.000 lei/kg. Telefon 092.440.508. (4730)

Vând termoteci pe gaz Vaillant, Yunkers, instanturi pe gaz Vaillant, Yunkers, pompe de recirculare, diferite piese de schimb. Telefon 095.245.147. (4740)

Vând LEMNE FOC, NISIP, BALAST, la domiciliu. Telefon 277027. (4748)

Vând LEMNE FOC, NISIP-BALAST, la domiciliu. Telefon 210771. (4748)

Vând LEMNE FOC, NISIP, BALAST, domiciliul clientului. Telefon 214010. (5293)

Vând dulap, pat, frigider, aragaz, second hand. Telefon 348156 sau 092 294 842. (4749)

Vând colțare, canapele. Telefon 286069, 094 604 016. (4793)

Vând garaj metalic autorizat Alfa. Telefon 277071, 090 207 067. (4811)

PUI DE ȘIRIA! Vindem populației, în limita stocului, la ferma PRODAGRO CETATE din ȘIRIA, azi, 23 februarie 2002, PUI VII DE CARNE de o zi, respectiv PUI VII DE CARNE de circa 200 gr și peste 1 kg. Informații telefon 094.577.826. (4797)

Vând femelă Rottweiler, gestantă cu pedigree și cățel cu pedigree. Telefon 094 583 640. (4846)

Vând NISIP și BALAST, la domiciliul clientului. Telefon 261946; 259556. (4788)

Vând NISIP, BALAST, la domiciliul clientului. Telefon 257769. (4904)

Vând sufragerie Renașterea Spaniolă, instalație încălzire, dormitor Ludovic, mobilă bucătărie. Telefon 280511. (4882)

ȘIRIA, vindem populației PUI congelați, în limita stocului, la cele mai mici prețuri. Telefon 090.671.729. (4999)

Vând rolete plastic import - 270.000 lei/mp; rolete lemn tei - 650.000 lei/mp; obloane mobile lemn - 850.000 lei/mp. Telefon 092.282.380. (4994)

Vând 40 de oi mame. Informații localitatea Avram Iancu nr. 42. Telefon 095.541.328. (5336822)

Vând motoscuter Honda Baly fabricație 1998, preț 500 $, combină muzicală Sony 500 $. Telefon 093.346.529. (5040)

Vând rochii de mireasă, diferite mărimi, Austria. Telefon 251735. (5019)

Vând plug mare, de țeavă, cu trei capuri, preț negociabil. Localitatea Drauț nr. 219, telefon 48. (5106)

Vând robot electric de gospodărie „Hercule". Se compune din următoarele funcțiuni: moară centrifugă pentru granule, polizor, ferăstrău circular, mașină pentru despănușat porumb. Telefon 231561. (5157)

Vând fân lucernă 2.000 lei/kg, fân iarbă cal. I, combină C 12, stare funcționare. Telefon 090.520.831. (5188)

Vând plasă gard zincată, Micălaca. Telefon 259892. (5184)

Vând din dezmembrări sere: țeavă și sticlă. Telefon 094.649.637; 091.288.627. (5201)

Vând pui de carne de 10 zile. Telefon 094.397.847, 235363. (5197)

Vând garaj autorizat Micălaca zona 300 (bloc 318), preț 1000 $ negociabil. Telefon 236546; 095.614.774. (5265)

Vând ROLETE PLASTIC import, ROLETE LEMN de TEI, JALUZELE. Telefon 059 - 478503; 095.594.415. (5294)

Vând prășitor pentru cai, plug cu 3 capete, miere salcâm. Telefon 095.496.812. (9646639)

Vând casă bani mare, aparat sudură mare, vitrine frig Alco, mobilier diferit. Telefon 284494, 214525, orele 10-16. (5076)

Vând nisip, balast, la firme sau persoane fizice, cu auto 16 tone. Telefon 090.178.117. (5056)

Vând oi cu miei. Localitatea Almaș nr. 228. Telefon 313483. (5005)

Vând FURAJE COMBINATE și CONCENTRATE pentru animale și păsări, cu calitate garantată și preț accesibil. Arad, telefon 057-280667. (3327)

Vând convenabil cuptor microunde, mașină cusut Veronica, ambalaj bere. Telefon 368923, 093 002 538. (4825)

Vând fotoliu pat, arzător automat gaze teracotă. Telefon 218465. (5216)

Vând mobilă dormitor furnier de nuc și mobilă combinată. Informații str. Bagdazar, nr. 32. Telefon 278238. (4848)

Vând termoteci noi, import Italia, 36 rate, garanție. Telefon 093.463.567. (5289)

Vând lucernă, stoc 3 to, Olari. Telefon 377048. (5307)

Vând costum național bărbătesc, zona Bistriței, 25.000.000 lei. Telefon 094 217 628. (9646646)

Vând 3 cuve panificație inox, 500 lt. Telefon 054-682165. (5323)

Vând 2 porci 130 kg/ buc, la 40.000 lei/ kg și porumb boabe 2.000 kg. Telefon 416201. (5345)

Vând 12 to grâu panificație, 3.000 lei/ kg. Zăbrani telefon 211. (5331)

Vând făină import Ungaria, la preț mic. Telefon 514749. (5348)

Vând loc veci Eternitatea, 2 chiuvete baie. Telefon 256279, 093 612 026. (5253)

Vând garaj betonat, 21 mp, autorizat, zona Fortuna, preț 1.300 USD, negociabil. Telefon 349219, 094 883 548. (5356)

Vând termoteci și instante baie. Telefon 092.878.429. (5374)

Vând material lemnos, uscat, pentru lambriuri, esență deosebită, la preț convenabil. Informații sat Mustești nr. 78. (5375)

CUMPĂRĂRI TERENURI, IMOBILIARE

Cumpărăm teren arabil pe teritoriul comunelor Pecica, Semlac, Șeitin, Pereg, 800-1.200 DM/ha. Informații telefon 093.199.652; 091.243.911; 057/468959. (4677)

Cumpăr apartament 3-4 camere, Micălaca, neîmbunătățit, exclus etaj 4, ofer 7.000-8.000 USD. Telefon 095.301.339. (5205)

CUMPĂRĂRI DIVERSE

Cumpărăm vaci și juninci. Telefon 250866; 095.681.191. (4766)

Cumpăr bovine pentru sacrificare. Telefon 274744; 094.294.666; 095.624.006. (3992)

Cumpăr grâu furajer (fără mălură), plata pe loc, 2.100 lei/kg. Telefon 095.229.990. (5241)

Cumpăr 50-100 to porumb și grâu de panificație. Telefon 095 037 225, 044/335343. (4538)

CERERI ȘI OFERTE DE SERVICII

Angajăm BARMANE cu experiență. Telefon 270027, 270026. (5065)

MAREM angajează VÂNZĂTOARE cofetărie, prezentabile, maxim 30 ani. Telefon 252005; 095.281.952. (5010)

Angajăm CONFECȚIONERE. Telefon 057-251363, între orele 8-15. (5099)

Angajăm CONFECȚIONERI PLASĂ GARD, str. Vrabiei nr. 4, telefon 289997.

Fabrică de prelucrarea lemnului, angajează urgent MUNCITORI. Relații telefon 092.610.124. (5202)

Angajăm INGINER STAGIAR construcții civile și industriale, ZIDARI, DULGHERI, ECHIPĂ MONTATORI RIGIPS și NECALIFICAȚI. Telefon 057/368775. (5219)

SC MASSIMO COMIMPEX, angajăm CONFECȚIONERE ÎNCĂLȚĂMINTE. Informații telefon 270072; 093.974.215; 093.202.599. (5224)

Angajăm AJUTOR-BUCĂTAR (femei), BARMAN-OSPĂTAR (fete necalificate). Telefon 218820; 090.830.819. (5238)

ANGAJĂM: ingineri (specializarea instalații, ventilație, frigotehnice), lăcătuși, electricieni, electroniști, frigotehniști. CV sau recomandare de la locul de muncă. Informații la telefon/fax 285058. Numai persoanele selectate vor fi contactate. (5262)

Angajez urgent 2 COAFEZE cu experiență. Telefon 272270. (5298)

SC ATLASSIB SRL, Agenția Arad, angajează AGENȚI TURISM: studii medii sau superioare, permis conducere, domiciliul în Arad, telefon, experiență în activitate de birou, cunoștințe operare calculator. Relații telefon 057-270562 sau 069/231113 int. 391 sau 354. (5077)

COMPANIE INTERNAȚIONALĂ selectează INTELECTUALI întreprinzători, colaborare. Telefon 057-261044. (5304)

GARRONE ROMANIA angajează: MERCHANDISER pentru orașul ARAD. Rog trimiteți CV la fax: 01-2115738. (f. 2360832)

SOCIETATE COMERCIALĂ angajez VÂNZĂTOARE. Telefon 259731. (5341)

SC NIKOL CONFEZIONI SRL, str. Fântânii 10 (Gai), str. Doinei 1-13 (Grădiște), angajează CONFECȚIONERE (lenjerie intimă costume baie) MAȘINISTE. Asigurăm transport, salar până la 3.500.000 lei în mână + bonuri masă. Telefon 289080. (5343)

PRESTĂRI SERVICII

IFIM execută HIDROIZOLAȚII. Vinde membrană hidroizolantă, import ITALIA. Telefon 253036, 092 275 563. (4715)

SPECIALIST tapițez, repar: CANAPELE, FOTOLII, ROLETE, VOPSIM. Telefon 219412; 093.884.767. (5360)

Repar TERMOTECI și INSTANTE BAIE pe gaz. Telefon 092.878.429. (5374)

DIVERSE

NOU ÎN ARAD! S-a deschis CABINETUL DE TRATAMENTE COMPLEMENTARE „REMEDIA" care vă stă la dispoziție cu activități de: reflexoterapie, magnetoterapie, masaje, cromoterapie, meloterapie și aromoterapie, MICĂLACA, bl. 333, ap. 1. Telefon 368183. (5369)

Ileana aduc sincere mulțumiri

ZENEI VALERIA

că mi-a dezlegat cununia de la prima ședință. O găsiți în Arad, telefon 057 - 231892; 094.288.220. (5197)

Vând sămânță floarea soarelui, porumb Kișkun, lucernă, pesticide, îngrășăminte chimice, pentru suprafețe mai mari de 10 ha. Ofer pachet sămânță + ierbicide. La ridicarea mărfii se schită un avans de 20%. Diferența se achită în toamnă în porumb sau bani. Caut colaborator din județ. Telefon 057 - 511047; 092.301.782. (9646699)

Marinescu mulțumește doamnei

RADA

pentru că mi-a lecuit de mania băuturii. Telefon 092.888.849. (5131)

SC ELETTRO ROM ITALIA SRL cu sediul în Arad, str. Gladiator nr. 3, solicită autorizație de mediu pentru producție piese electronice, aceeași adresă. Eventualele contestații se pot depune la Inspectoratul de Protecția Mediului Arad, Bd. Dragalina, nr. 16, Arad. (5126)

Societatea Agricolă „PODGORIA" ȘIRIA, convoacă adunarea generală a membrilor asociați în data de 26.02.2002, ora 16, la Căminul Cultural Șiria. În cazul că nu va fi statutară, se va ține în data de 27.02.2002. Consiliul de administrație. (5203)

SC ANA & ROMI SRL cu sediul în Arad, str. Iosif Lengyel, nr. 26, dorește autorizație de mediu pentru Brutărie în localitatea Șimand, FN. Eventualele contestații se pot depune la Agenția de Protecția Mediului, Bd. Dragalina, nr. 16. (5286)

Ioan din Mediaș, doresc să-i mulțumesc din suflet doamnei

EMMA,

din Arad, că m-a vindecat de epilepsie. Telefon 242615; 093.062.336. (5368)

COOPERATIVA CONSUM SÂNTANA vinde spațiu de depozitare, prin licitație, în data de 4.03.2002, ora 12. Telefon 462091. (0229198)

SC AGROMEC COMLĂUȘ SA Sântana, anunță ședință cu acționarii pentru luni 25 02 2002, ora 16, la sediul societății. (0229200)

CITAȚII

Judecătoria Ineu, dosar nr. 145/2002. Pârâtul Negru Damian cu domiciliul necunoscut, este citat la această instanță pentru termenul din 13.03.2002, în proces cu Rațiu Ana, pentru ieșire din indiviziune. În caz de neprezentare, se judecă în lipsă. (1153704)

Grec Cornel cheamă în instanță la Judecătoria Arad, pe numita Grec Maria cu domiciliul necunoscut, în proces de divorț, pe data de 7 martie 2002, ora 8. (5243)

Dosar nr. 106/2002. JUDECĂTORIA GURAHONȚ. Numita WEISZBURGER OLGA, măritată MOZES este citată la această instanță pentru termenul din 28 februarie 2002, ora 9, pentru acțiune în constatare în proces cu DEMEA CORNEL ȘTEFAN. În caz de neprezentare cauza se judecă în lipsă. (5314)

TURISM

AMAD TOURISTIK efectuează transport internațional SPANIA, ITALIA, PORTUGALIA, FRANȚA, GERMANIA, cu autocare moderne. Asigurări medicale. Rezervări zilnic, Arad, str. Cloșca, nr. 2, telefon 057 - 254453; 094.969.742. (3252)

Pletl

Asigură zilnic transport de persoane în GERMANIA pe ruta: Passau - Regensburg - Nürnberg - Würzburg - Aschaffenburg - Frankfurt - Gréssen - Siegen - Köln - Düsseldorf - Essen - Dortmund - Deggendorf - Landshut - Mühldorf - Augsburg - Ulm - Heilbronn - Stuttgart - Pforzeim - Karforuhe - Heidelberg - Mannheim. Călătorii în autocare noi, moderne, însoțitoare de bord, două bagaje gratuite, o masă caldă în UNGARIA. Cu plecare din KARLSRUHE: SPANIA, FRANȚA, PORTUGALIA. Intermediem asigurări medicale. NOU! Din 1 aprilie 2002, săptămânal excursie la COSTA AZAHAR, 11 zile (7 înoptări + mic dejun), 359 Eu. Informații și înscrieri, la AGENȚIILE PLETL din: ARAD, telefon 057/252291; LIPOVA - 057/561377; 563011. (c.)

Firma ISPAS-GABOR transport persoane: GERMANIA, ITALIA, SPANIA. Telefon 094 237 911, 0094 1728267472, 094 867 741. (5334)

SCHIMBURI

Schimb (vând) apartament 3 camere decomandate, 2 balcoane închise, o logie închisă, 2 băi, etaj II, Alfa, 80% amenajat, cu apartament 2 camere central, fără diferență. Telefon 258095.

(Continuare în pagina 11)

(Urmare din pagina 10)

Schimb apartament 3 camere, cu 2 camere, decomandat, parchetat, contorizat. Telefon 286289. (5316)

ÎNCHIRIERI

Ofer spre închiriere spațiu comercial, 200 mp, zona I. Telefon 348032; 091.649.497. (4742)

Oferim spre închiriere SPAȚII COMERCIALE pentru magazine, depozite, producție. Telefon 281036. (c.)

Închiriez spațiu 350 mp, cu apă, gaz, telefon, grup sanitar, acces tir. Telefon 094.824.637. (4741)

Închiriez spațiu comercial central, încălzire gaz, 22 mp, facilități. Telefon 057/368549; 095.691.449.

Ofer închiriere apartament ultracentral, mobilat, una cameră, 60 USD. Telefon 214359. (4778)

Închiriez apartament 3 camere, decomandat, central, toate utilitățile, mobilat. Telefon 057/281124. (4892)

Dau în chirie garsonieră mobilată, Micălaca 200. Telefon 276061, 253947, 276533. (5186)

Închiriez hală producție module, 300 mp, 1.300 mp, 2.600 mp, cu utilități. Telefon 091.288.627. (5201)

Închiriez apartament 3 camere, central, toate utilitățile, mobilat. Telefon 281124. (3484)

Ofer spre închiriere Iveco cu cisternă de 22 tone. Telefon 094.122.496. (9646697)

Închiriez garaj zona Dinamo termen nelimitate, 20 Eu. Telefon 241420. (5218)

Familie serioasă căutăm să închiriem apartament 2 camere, mobilate. Telefon 211470, duminică. (5302)

Închiriez apartament 3 camere, central, tot confortul, 125 USD, plata anticipat 3-6 luni. Telefon 093 887 185. (5319)

Închiriez apartament 2 camere, bl. 309, condiții deosebite. Telefon 095 780 857, 368485. (4975)

Închiriez casă cu spațiu comercial, pretabil sediu firmă, pe Calea Radnei 180, cu gaz, curent trifazic, telefon, apă, curte 500 mp. Telefon 257018. (5328)

Închiriez apartament 2 camere, Vlaicu. Telefon 349292; 095.267.927. (5365)

PIERDERI

Pierdut carnet șomer eliberat de DMPS Arad, pe numele Sîrb Gheorghe Mihai. Îl declar nul. (5233)

Pierdut legitimație de acces eliberată de Spitalul Clinic Municipal Arad, pe numele Dănilă Maria. O declar nulă. (5154)

Pierdut legitimație de acces eliberată de IMAR Arad, pe numele Bunaciu Elisabeta. O declar nulă. (5291)

✝ DECESE ✝

Cu adâncă durere anunțăm încetarea din viață, după o lungă suferință, a scumpei noastre mamă, bunică, străbunică și soacră

HEVESI ROZA,

în vârstă de 79 ani. Înmormântarea va avea loc astăzi, 23 februarie 2002, ora 14, în comuna ZERIND de la nr. 89. Te vom plânge mereu, familiile îndoliate: HEVESI, SZILAGYI și CIUCIU.

Cu adâncă durere anunțăm încetarea din viață a iubitului nostru soț, tată și bunic,

BUIBAȘ MIHAI,

în vârstă de 63 ani. Dumnezeu să-l odihnească! Înmormântarea va avea loc la cimitirul Peregul Mic, azi, 23 februarie 2002, ora 14. Familia îndoliată: soția ELENA, copiii și nepoții.

Cu inima frântă de durere anunțăm dispariția prematură și fulgerătoare a celui care a fost dragul nostru soț, tată, cumnat,

HUSZÁR LADISLAU.

Înmormântarea va avea loc duminică, 24 februarie 2002, ora 14, de la Capela „Nosferatum" din Cimitirul ETERNITATEA. Soția ERZSI, fiul ROBI și familia KOROM.

Cu adâncă durere anunțăm trecerea la cele veșnice a celei care a fost

profesoara

DUNCA MARIA.

Înmormântarea va avea loc azi, 23 februarie, ora 14, la Cimitirul Etetrnitatea, de la capelă. Familia îndoliată dr. MUSCA VIOREL.

Cu adâncă durere anunțăm încetarea din viață a iubitului nostru tată și soț

BLAGHI GHEORGHE,

în vârstă de 78 ani. Înmormântarea va avea loc în Cimitirul Pomenirea, duminică, 24 februarie 2002, ora 14. Familiile îndoliate: STOICA, MORA și GODA.

Cu profundă durere anunțăm încetarea din viață, la vârsta de 57 de ani, a celui care a fost un bun soț, tată și bunic

OBERKNER GHEORGHE.

Înmormântarea va avea loc duminică, 24 februarie 2002, ora 14.00, la Cimitirul Micălaca. Vei rămâne în amintirea noastră. Soția VIORICA, copiii CRISTIAN cu familia, RAMONA cu familia, VIOLETA cu familia.

✝ SERVICII FUNERARE ✝

OFERTĂ EXTRAORDINARĂ !!!

SERVICII FUNERARE RO-STYL COMPANY,

str. M. Eminescu nr. 22, telefon 214422 și 094.690.121, oferă **GRATUIT** clienților care apelează la serviciile noastre:

- garnitură de mătase pentru sicriu sau 20% reducere pentru altă garnitură
- transport la domiciliu (în Arad).

Plata și în rate! (c.)

SC „IN MEMORIAM" SRL

str. EMINESCU nr. 4

(ATENȚIE, vizavi de CINEMA MUREȘUL)

Tel. 057-211929, 093.343.964

str. ORIZONTULUI nr. 9A (Bujac)

oferă SERVICII FUNERARE COMPLETE - NON STOP.

Sicrie-modele multiple (simplelux), sicrie import ITALIA, ACCESORII. Intermediem COLACI, COLIVĂ etc.

ÎMBĂLSĂMĂM GRATUIT (formolizat).

TRANSPORT ÎN ORAȘ GRATUIT

SERVICII: SPĂLAT, ÎMBRĂCAT

PLATA ÎN RATE.

Transport INTERN - INTERNAȚIONAL

✝ CONDOLEANȚE ✝

IOAN MORAR

- un TATĂ adevărat a plecat spre Eternitate. A rămas un suflet de copil trist. Doi ochi înlăcrimați îl cheamă mereu pe „TATI".

Ioana, pentru colegii tăi, TĂTICUL tău a fost un prieten mai mare, o prezență vie pentru școală.

De-acolo, de sus, TATI va privi cu dragoste eternă caietele tale cu un scris minunat de copil bun, va asculta cu uimire răspunsurile care încântă sufletul colegilor și d-nei învățătoare.

Încrederea acordată școlii, colegilor, părinților și învățătoarei va dăinui.

Dumnezeu să îl odihnească!

Clasa I B - Liceul Pedagocic „D. Țichindeal", Maria Mutu - un dascăl îndurerat.

Familia Ioan Iercan din Arad și familia Ana Iercan din Răpsig sunt alături de SEVER MOCANU și familia sa în durerea pricinuită de decesul mamei sale.

Cu durere în suflet ne despărțim de colegul și prietenul nostru, caiacistul

HUSZAR LADISLAU (DEDE),

de la Clubul UTA, al anilor 1950-60. Dumnezeu să-l odihnească. Foștii săi colegi de caiac-canoe.

Suntem alături de nașul nostru NEAMȚU VALERIU și fiul DAIAN în greaua încercare pricinuită de trecerea în neființă a nașei noastre dragi,

NEAMȚU NELICA.

Amintirea ei ne va rămâne veșnic vie. Alina și Florin Broscățan. (5318)

Colectivul B.J.M.L. ARAD anunță încetarea din viață a celui care a fost

VEREȘ FRANCISC (FERI baci),

fost inspector general în cadrul aparatului central al Metrologiei Române. Pace ție, suflet bun! (5317)

Colectivul JUDECĂTORIEI GURAHONȚ este alături de doamna președintă a Judecătoriei Ineu, DORICA MOCAN, în marea durere pricinuită de pierderea mamei soacre. Sincere condoleanțe familiei îndurerate. (Ag. Gurahonț)

Mulțumim tuturor celor care au fost alături de noi în greaua încercare pricinuită de trecerea în neființă a celui ce a fost bunul nostru soț, tată și bunic,

MARINAȘ CORNEL.

Familia îndoliată. (5325)

Un ultim omagiu vecinului nostru

ȘERBAN MIHAIL

maior (r).

Sincere condoleanțe familiei îndoliate. Asociația de proprietari Bd. Vasile Milea nr. 24-26. (5338)

Colectivul clasei a 9-a A, Colegiul Național „Elena Ghiba Birta" împreună cu doamna dirigintă sunt alături de colegul lor, DRAIA CĂTĂLIN, în durerea pricinuită de decesul tatălui și îi transmit sincere condoleanțe. (5347)

Sincere condoleanțe colegei mele MORAR ELENA la decesul soțului. Familia SIMINA. (5367)

Suntem alături de colega noastră MORAR ELENA în greaua încercare pricinuită de decesul soțului. Colectivele Grădinițelor PN nr. 21, PN nr. 22 și PP nr. 23, Arad. (5367)

Regretăm profund dispariția prematură a verișoarei noastre

NELICA NEAMȚU.

Lucica, Ciprian, George Șurtea, din Ineu. (1153706)

Suntem alături de familia preot MOCAN SEVER la trecerea în neființă a mamei sale

VIORICA.

Familia Luciu Ionel și Mariana. (1153705)

Împărtășim durerea familiei MOCAN SEVER și DORICA din INEU la trecerea în veșnicie a mamei

MOCAN VIORICA.

Sincere condoleanțe! Familiile ȘERB și URSA. (5377)

✝ COMEMORĂRI ✝

Doamne, te rog ocrotește ce a sădit dreapta ta și pe fiul pe care ți l-ai ales. AMIN

NICULE

„Durerea mea din suflet nu pot s-o împart cu nimeni doar tu erai acela, ce o împărteam cu tine/ Mi-ar fi plăcut ca azi, „La mulți ani! ca să-ți pot spune/ Dar ai plecat din astă lume și azi nimic nu-ți mai pot spune/ Șase luni s-au scurs de la a noastră despărțire/ Eu îți spun „La revedere" până la a noastră întâlnire. Odihnește-te în pace. Soția VERONICA. (5306)

Un pios omagiu la împlinirea a 5 ani de la trecerea în neființă a celei ce a fost

GULER TITIANA.

Dumnezeu s-o odihnească în pace! Familiile GULER și MIHALCOVICI. (5046)

✝ Au trecut 3 (trei) ani de când ne-a părăsit draga noastră mamă,

ANI STOICA.

Odihnească-se în pace! Familia. (5101)

✝ Fratelui meu

TEODOR VLAD.

Au trecut doi ani de zile de când tu ai plecat în lumea viselor și a veșniciei, pe un tărâm îndepărtat, iar azi o amintire tristă pe-al tău mormânt punem o floare, rugând pe bunul Dumnezeu să-ți dea cereasca lui iertare. Fratele PAVEL cu familia. (5135)

Au trecut 6 săptămâni de când ne-ai lăsat pentru totdeauna în lacrimi și întristare iubitul nostru soț, tată, socru și bunic,

CHIRILOV ROMULUS.

Parastasul va avea loc la biserica din Aradul Nou, duminică, 24 februarie 2002, ora 12. Familia îndoliată. (5351)

Cu tristețe aducem pios omagiu memoriei dragei noastre

ANI STOICA

de la a cărei plecare în veșnicie au trecut 3 ani. Familia UNC. (5169)

Pioasă aducere aminte la împlinirea a 3 ani de la despărțirea de draga noastră

ANI STOICA.

Familiile îndurerate BOTA și STOICA. (5146)

Cu aceeași nemărginită durere anunțăm că s-au scurs doi ani de când inima celui care a fost

IOAN MARCU

a încetat să mai bată. Te vom plânge mereu și nu te vom uita niciodată! Dumnezeu să-i dăruiască odihnă și pace eternă. Parastasul va avea loc duminică, 24.02.2002, ora 13,30 la Cimitirul UTA. Soția Nicoleta și fiica Dana. (5193)

Noi n-am crezut c-această boală/ Te va răpi cu-adevărat/ Am tot sperat să te faci bine/ Dar moartea nu te-a mai lăsat/ Lăsând în urma ta durere/ Și lacrimi care curg șiroi". Duminică 24.02.2002 se împlinesc 6 luni de când ne-ai părăsit iubite soț și bun tătic

COȘA GHEORGHE.

Parastasul va avea loc duminică 24.02.2002, la Biserica Ortodoxă Șega. Cu tristețe și mult dor, soția Ica și fiul Nicu. (5217)

Cu aceeași durere în suflet anunțăm împlinirea a 6 săptămâni de când a plecat dintre noi, cel care a fost

MIHOCAȘ IOAN

din SEBIȘ. Fie ca bunul Dumnezeu să-l odihnească în pace și să-i dea odihnă veșnică. Parastasul de pomenire va avea loc duminică 24 februarie la Biserica Ortodoxă din SEBIȘ. Fiicele, ginerele și nepotul. (3715)

La împlinirea a 6 săptămâni de la trecerea în neființă a tatălui

MIHOCAȘ IOAN

din SEBIȘ, transmitem fiicei LETIȚIA MIHOCAȘ sincere condoleanțe, regretând dispariția tatălui ei drag. Dr. Papadopolus Emanuel din Timișoara. (3716)

Sincere condoleanțe doamnei Letiția Mihocaș la împlinirea a 6 săptămâni de la trecerea în eternitate a tatălui ei drag,

MIHOCAȘ IOAN

din SEBIȘ. Dumnezeu să-l ierte și să-l odihnească în pace! Dr. Vaiss Alberth din Timișoara. (3717)

Un moment de readucere aminte în memoria celui ce a fost

MIHOCAȘ IOAN

din SEBIȘ. Nu îl vom uita niciodată! Toată compasiunea noastră familiei îndurerate. Familia Popa din Timișoara. (3718)

Sincere condoleanțe fiicelor Elena și Letiția la împlinirea a 6 săptămâni de la decesul tatălui lor adorat,

MIHOCAȘ IOAN

din SEBIȘ, cel care a fost un om de aleasă omenie și bunătate. Dumnezeu să-l odihnească în pace! Dr. Werner Ibrahim din București. (3719)

Pe această cale anunțăm că se împlinesc 6 săptămâni de la trecerea în veșnicie a celei care ne-a fost mamă, bunică, soră

CHERECHEȘ FLOARE.

Parastasul de pomenire va avea loc duminică, 24 februarie, ora 12,30 la Biserica Ortodoxă de pe str. Eminescu din Arad, Familiile îndoliate, CRISTEA și FAUR. (5300)

8 ani au trecut de când am condus pe ultimul drum pe fiul meu drag,

ing. IOAN REGHIȘ,

la vârsta de 37 ani. Fie-i țărâna ușoară și Dumnezeu să-l ierte și să-l odihnească! Tatăl. (5320)

Azi, 23 februarie/ E o zi de neuitare/ De când tu ne-ai părăsit/ Și la noi n-ai mai venit/ Iată 8 ani au trecut/ De când nu te-am mai văzut/ Dorul și jalea ne-apasă/ De când ai plecat de-acasă/ scumpa noastră fiică,

DIACONU CLAUDIA,

la doar 5 anișori. Diuța dragă, cât ai trăit/ Toată lumea te-a iubit/ Noi de tine nu uităm/ La mormânt cu toți plecăm/ Cât pe lume vom trăi/ Florile n-or ofili/ Cu lacrimi noi le-om uda/ Prin cruce te-om săruta." Te vom plânge toată viața! Familia Diaconu. (5321)

Pios omagiu, tristă aducere aminte, la doi ani de când a plecat dintre noi, dragul nostru,

VLAD TEODOR.

Dumnezeu să-i așeze sufletul unde drepții se odihnesc. Profund îndurerați, soția și fiul. (5322)

Se împlinesc 6 săptămâni de când a plecat dintre noi, cea care a fost mamă și bunică,

TELECAN ANA,

fostă TULEU. Nu te vom uita niciodată! Fiul TULEU IOSIF cu soția FLORICA și nepoata LAURA. Parastasul va avea loc duminică, 24 februarie 2002, ora 12, la Biserica Ortodoxă din Chișineu Criș și vă invităm, să ne fiți alături. (9646647)

Aplecați în fața tristului mormânt, cu lacrimi și durere aducem un pios omagiu dragului nostru tată,

CHIRILOV ROMULUS.

Andreea și Cristi. (5351)

SATLINE

A DESCHIS RESTAURANTUL

În ARAD, STR. ION ANTONESCU 2-4, BL. M7 - PARTER (Piața Mihai Viteazul)

PROGRAM ZILNIC 12 - 24 REZERVĂRI TEL. 228.616

LA PLAZZA

S.C. IMAR S.A. ARAD

cu sediul în Arad, Calea Aurel Vlaicu nr. 14

angajează urgent

CONFECȚIONERI LA MAȘINI DE CUSUT

INFORMAȚII SUPLIMENTARE pot fi obținute la Serviciul Organizare-Personal - Informatică din cadrul S.C. IMAR S.A. - Arad, **tel. 236.764; 236.765; 236.766; 236.767 - int. 241.**

(2360806)

S.C. Severina S.A. Ineu

cu sediul în orașul Ineu, str. Rahovei nr. 10

solicită autorizație de mediu

pentru

stația de distribuție carburanți, spălătorie auto și snack-bar, str. Republicii, F.N.

Eventualele contestații se depun la Agenția de Protecția Mediului Arad, B-dul Dragalina nr. 16.

(1153701 Ag. Ineu)

S.C. AGROMEC S.A. CH. CRIȘ

cu sediul în Chișineu-Criș str. Gării nr. 33

SOLICITĂ autorizație de mediu

pentru activitatea de prestări servicii în agricultură, reparații utilaje agricole și transport precum și pentru aplicarea produselor de uz fitosanitar din grupele I-IV de toxicitate.

Eventualele contestații se vor depune la

Agenția de Protecția Mediului Arad, B-dul Dragalina nr. 16.

(Ag. Ch. - Criș, Chit. 9646649)

S.C. Tehnovest Construcții SRL

Ch. Criș

cu sediul în orașul Chișineu-Criș, str. Prunului nr. 10

solicită autorizație de mediu

pentru reparații utilaje agricole

Eventualele contestații se vor depune la Agenția de Protecție a Mediului Arad, B-dul Dragalina nr. 16.

(Ag. Ch. Criș chit. 9646650)

COMPANIA DE TRANSPORT PUBLIC ARAD

anunță publicul călător că:

Datorită unor lucrări de reparații la calea de rulare **se întrerupe circulația tramvaielor**

în data de **23 februarie 2002 începând cu orele 8,00.**

În perioada întreruperii, transportul călătorilor va fi asigurat cu autobuze:

▼ **între Stația Podgoria și Stația Piața Romană**, autobuze care vor circula la un interval de 5 minute între orele 8-00-16,00 și la un interval de 10 minute între orele 16,00-23,30.

▼ tronsonul dintre **Stația Piața Romană și Stația Aradul Nou** va fi asigurat cu **tramvaie (L3b) care vor circula la un interval de 15 minute.**

▼ se va circula pe liniile de tramvai:

▼ L10; L12 (orele de plecare spre zona suburbană se vor efectua din Stația Făt Frumos)

▼ **L16 programul de circulație se va desfășura pe tronsonul GAI-GRĂDIȘTE.**

▼ **L16b programul de circulație va fi efectuat cu autobuzul CTP între Căpitan Ignat și CET.**

● **se suspendă liniile de tramvai L3, L8, L16, L18 și se vor suplimenta liniile de tramvai L7, L15, L17.**

Vă mulțumim pentru înțelegere.

(2360824)

---

sc Baza Ateliere și Transport SA Arad

cu sediul în Arad, str. Poetului nr. 131/a

Vinde hală 1.200 mp

- acces separat - 2.000 mp teren
- utilități - apă
  - gaz
  - energie termică și electrică
  - canalizare

Informații suplimentare se pot obține la telefoanele nr. 057/273316, 057/289904; 092/251580; 092/251579 și 092/211174.

(2360827)

SC „MONEASA" SA Moneasa

CONVOACĂ ADUNAREA GENERALĂ ORDINARĂ pentru toți acționarii înregistrați în registrul acționarilor până la data de 28 feb. 2002, pentru data de 22 martie 2002, orele 10 a.m. la sediul societății - Hotel „Moneasa", cu următoarea

ORDINE DE ZI

1. Aprobarea bilanțului contabil pe 2001.
2. Prezentarea și aprobarea BVC pe anul 2002.
3. Aprobare program de administrare pe anul 2002.
4. Diverse.

În cazul neîndeplinirii condițiilor legale pentru desfășurarea Adunării Generale a Acționarilor, aceasta se reprogramează pentru data de 23 martie 2002, în același loc și la aceeași oră.

Președinte C.A. Kern Sanda Maria

(9396923)

Din 7 Martie

foto studio enigma

pe Str. Corneliu Coposu, nr. 6 (fosta Lacului)

deschide primul magazin

Kodak Professional

ProFotoCENTRE

Professional Photo Lab

din Romania

S.C. Societatea de Servicii Informatice Ramses S.A. Arad

Convoacă **Adunarea Generală Ordinară** pentru toți acționarii înregistrați în registrul acționarilor la sfârșitul zilei de **28 februarie 2002, pentru data de 26 martie 2002 orele 12, la sediul societății din strada Horia nr. 7,** cu următoarea ***ordine de zi:***

1. Analiza și aprobarea raportului Consiliului de administrație pe anul 2001.
2. Analiza și aprobarea raportului comisiei de cenzori pe anul 2001.
3. Aprobarea bilanțului contabil pe anul 2001.
4. Prezentarea și aprobarea BVC pe anul 2002.
6. Diverse.

În cazul neîntrunirii condițiilor legale pentru desfășurarea Adunării Generale, aceasta se reprogramează pentru data de 27 martie 2002, în același loc și la aceeași oră.

Președinte C.A. ing. Gheorghe Neamțiu

(9396922)

SC COTTA INTERNATIONAL SRL

Firmă mixtă română-elvețiană, producătoare de mobilă tapițată

angajează **mașiniste și tapițeri.**

Se oferă condiții excelente de muncă, aer condiționat, tehnică nouă, tichete de masă, salariu atractiv în funcție de realizări.

Informații între orele 9-15, la telefon: 278600, 278601.

(2360826)

S.C. INTRAROM S.A. *producător român de case de marcat fiscale*

vinde din stoc

case de marcat autorizate

tip CR 703, CR 703 R (pt. restaurante)

Se asigură SERVICE local în garanție și postgaranție.

cu prețul de **270 Euro (fără TVA)** cu sertar inclus.

Pentru comenzi și informații:

tel. București: 01-2040100, 01-2040102, fax. 01-2040103.

tel. Arad: 094.568.153.

(9396921)

S.C. Brau Union România S.A.

Sucursala Banat-Crișana

organizează în data de 18 martie 2002 ora 14,00, la sediul societății, **licitație**

pentru ocuparea unui spațiu comercial - punct alimentar.

SPAȚIUL are o suprafață totală de 85,6 mp și este amenajat cu toate facilitățile necesare: curent, apă rece, apă caldă, încălzire și aer condiționat.

PREȚUL DE PRONIRE A LICITAȚIEI ESTE DE 1$/MP.

Condiții de participare

● ofertă scrisă depusă la sediul unității sau prin fax 289324.

Informații suplimentare se pot obține la sediul societății sau la telefon 289366, 289367 interior 253.

(2360825)

CITIREA CONTOARELOR de apă caldă menajeră

se face după următorul program:

■ **În data de 26.02.2002:** Consumatorii arondați punctelor termice: 6 V UTA (parțial), 2 M. Costin, 3 Micălaca (parțial), 2 Micălaca (parțial), 4, 7, 2/I, 4 C, IV, 18 (parțial), 2 Prim, Maiakovsky, 5 zona III, 9, Parașeni, O Terezia, 1 M, 5 I aM, Ag. economici.

■ **În 27.02.2002:** 2 Micălaca (continuare), 3 Micălaca (continuare), 14 (parțial), UTA (continuare) 21 (parțial), 3 Udrea, 8 V, 4 zona II (parțial), S. Balint (parțial), Pasaj, 2/II, 3 V, 18 (continuare), 2 zona V (parțial), 2V, 10, 1 Gară, 1 zona V (parțial), Lic. industrial (parțial), Ag. economici.

■ **În 28.02.2002:** Teatru, 6 Vânători, S. Balint (continuare), 23, 32, Aradul Nou, 6, 4 zona II (continuare), 19, 21 (continuare), 14 (continuare), Lic. Industrial (continuare), 1 zona V (continuare), 15, 8, 2 zona V (continuare) Ag. economici.

SC ARTERM SA ARAD

Firma **TKS Romania SRL**

cu sediul în Arad, Bulevardul Decebal nr. 2

angajează: arhitect sau inginer constructor

Conditii minime:

▼ cunoașterea limbii germane, scris și citit

▼ vârsta maximum 35 de ani

▼ experiență profesională de minimum trei ani

Persoanele interesate sunt rugate să depună curriculum vitae împreună cu scrisoarea de intenție la sediul firmei noastre sau să le trimită prin Fax la numărul: 057/214787, în atenția D-rei Cristina Draica.

(2360819)

MOBILĂ ȘI BINALE MB

PRODUCE SI MONTEAZA USI SI FERESTRE DIN PVC CU GEAM TERMOPAN

GEALAN GERMANIA

CALITATE SI PREȚ DE EXCEPTIE ! COMPARATI INAINTE SA COMANDATI ! ARAD , TEL. 281185 , 281515

BANCA "TRANSILVANIA" S.A.
SUCURSALA ARAD,
Str. Unirii nr. 5-7,
Tel. 057/283.122

CREDIT TURISTIC
PE CARD MAESTRO
43 % P.A.

ADEVĂRUL

Cotidian independent Arad

Anul XIV, nr. 3542

Luni, 25 februarie 2002 • 16 pagini • 4000 lei • e-mail: adevarul@arad.ro; adv.pub@arad.ro

BRAT Publicație auditată în semestrul II 2000 — Tiraj mediu zilnic vândut: 33.205

WEST BANK
CARDINE BANKING GROUP
ARAD, B-dul Revoluției nr. 88
Tel: 284.888, Fax: 285.202
Dobânzi depozite persoane fizice
(suma minimă 500.000 lei)
1 lună 30%
2 luni 31%
3 luni 32%

TERORIȘTII PREZIDENTULUI VORONIN

La un an de la venirea la putere, prin opțiunea liberă a românilor din Moldova de peste Prut, prezidentul Vladimir Voronin este hăituit de teroriști, Desigur, este vorba despre „teroriștii" scoși în stradă de oficializarea limbii ruse în stat, de falsificarea istoriei românești a Basarabiei și în nici un caz despre talibanii molahului Omar din Afganistan. „Tiroriștii" prezidentului Voronin nu au aruncat în aer cazematele bravei Armate a IV-a și nici cu aeroplanele nu au intrat în casa republicii roșii de peste Prut. Nu sunt nici palestinieni sinucigași din trupele Hamas și nici componenți ai formațiunilor de tigri ai Malaeziei; dânșii, adică tiroriștii moldoveni sunt cetățeni pașnici de etnie română ieșiți în stradă pentru a protesta împotriva rusificării țării și falsificării istoriei sale. Sunt bărbați și femei, intelectuali ori lucrători cu brațele, tineri și bătrâni, elevi și studenți. Flutură drapele tricolore, scandează lozinci cu conținut anticomunist și antidictatorial. Cer renunțarea la politica de forță manifestată de guvern în plan lingvistic, de încercarea de sufocare a sufletului românesc. Sunt demonstrații pașnice, obișnuite în țările democratice. Nu și în Moldova de peste Prut, unde democrația incipientă a fost dată peste cap de venirea la putere a comuniștilor rusofoni.

Profitând de antipatia lumii civilizate față de teroriști, prezidentul Voronin îi face teroriști inclusiv pe copiii ieșiți în stradă, amenințând cu vărsarea de sânge. Ca și cum Europa democratică ar fi legată la ochi și nu ar putea deosebi un elev român de peste Prut de un pilot al Qaeda pregătit să deturneze avioanele americane. Ca și cum America nu ar fi capabilă să facă distincție între fundamentaliștii afgani și pașnicii moldoveni din Basarabia.

ȘTEFAN TABUIA

(Continuare în pagina 4)

„ÎN POLITICĂ EU ACȚIONEZ DUPĂ BUNUL SIMȚ ȘI DUPĂ FLER"

Interviu cu d-l DOREL POPA, primarul Municipiului Arad — Pag. 5

SOLUȚIA „BĂSESCU" PENTRU CÂINII VAGABONZI DIN ARAD?!

Foto: MARCEL CANCIU

Masă rotundă — Pag. 6

microcredit
MICROENTERPRISE CREDIT ROMANIA S.A.
RAPID CREDIT — Până la 5.000 DEM
BUSINESS CREDIT — Până la 25.000 DEM
INVESTMENT CREDIT — Până la 75.000 DEM
Finanțare internațională și tehnologie germană de creditare
Acum și în Arad
TIMIȘOARA: CALEA DOROBANȚILOR (COLȚ CU SIMION BĂRNUȚIU)
TEL./FAX: (056) 224.676, (056) 224.422
NOI DĂM CREDIT DEZVOLTĂRII TALE !
(2204950)

Pag. 7

Piața imobiliară

PREȚURILE AU PRĂBUȘIT TRANZACȚIILE

• Presiuni, amenințări și... țepari • Dispariția mărcii germane dublează prețurile la apartamente • Pirații imobiliari - o problemă!

INFOTON
Vă oferă:
LEONARDO JUNIOR VOCAL
Pentru copii
sistem audio de învățare rapidă a limbilor
♦ engleză
♦ germană
♦ franceză
str. Eftimie Murgu, nr. 74-76, tel./fax: 281800
magazin:
str. Lucian Blaga, nr. 2-4, tel./fax: 261595

Pag. 9

Spectacol total în interes umanitar

Foto: ȘTEFAN MATYAȘ

FOTBALIȘTII DE LA UTA ȘI BASCHETBALIȘTII DE LA WEST PETROM AU INVERSAT, ASEARĂ, ROLURILE

STIL CONFORT
• BUCĂTĂRII • DORMITOARE • CAMERE DE ZI • MOBILIER DE BAIE
VÂNZĂRI ÎN RATE
Calea Timișorii nr. 53; Tel./Fax: 278.820
Piața Spitalului Bl. 1D; Tel/Fax: 253.868

CALENDAR

✎ Astăzi, Soarele răsare la ora 6 și59 minute și apune la ora 17 și 58 de minute.

✎ Au trecut 56 de zile din acest an. Au mai rămas 309 zile până în anul 2003.

✎ **Praznicul zilei: Biserica ortodoxă:** Sf. Tarasie; Arhiep. Constantinopolului; Sf. Alexandru și Ipatie; **Biserica romano-catolică:** Sf. Lazăr; **Biserica greco-catolică:** Sf. M. Tarasie, arhiep. Constantinopolului.

PIAȚA DE MAȘINI

Mașini străine:

Toyota (1989): 2800 USD, Audi 80 (1995): 6500 USD, Nissan (1991): 6800 USD, Rover (1995): 15000 DM, Ford Escort Diesel (1989): 5300 DM, VW Passat (1991): 8250 DM, VW Golf Diesel (1986): 2500 DM, Opel Vectra (1992): 8000 DM, Microbus Mercedes (1995): 15500 DM, Fiat Ducato (microbus) (1991): 7300 DM, Ford Mondeo (1997): 18000 DM, Mercedes - microbus (1987): 7500 DM, Opel Ascona (1985): 3700 DM, Audi (1990): 6000 DM, Ford Mondeo (1994): 11800 DM, Opel Vectra (1993): 8900 DM, Opel Astra (1992): 7800 DM, Opel Kadett (1988): 4400 DM, Renault (1986): 3800 DM, Ford Escort (1989): 6700 DM.

Mașini autohtone:

Dacia (1991): 1000 DM, Dacia (1986): 1600 DM, Dacia (1984): 1450 DM, Dacia (1990): 1800 DM, Dacia (1985): 1700 DM, Dacia (1999): 5400 DM, Dacia (1991): 2500 DM, Dacia (1990): 2400 DM, Dacia (1981): 1200 DM, Dacia (1994): 3600 DM, Dacia papuc (1996): 4700 DM, Dacia cu motor Diesel (1989): 3500 DM.

O. BULZAN

A venit Barza!

Chișineu - Criș: Seice Ionel, **Novac** Lămâița, **Petraș** Valentina.

Sebiș: Sulincean Lavinia Maria.

METEO

Vremea va fi rece și schimbătoare. Cerul va fi variabil, înnorându-se în a doua parte a intervalului, când local va ploua slab. Vântul va sufla slab la moderat din nord-vest.

Temperaturi maxime: 4 la 7°C. Temperaturi minime: 0 la 2°C.

Conferințe de cultură religioasă

Biserica Creștină Adventistă de Ziua a Șaptea din România organizează, în perioada 23 februarie -16 martie, o serie de 16 conferințe de cultură religioasă și educație civică. Conferințele se desfășoară în capela campusului Institutului Teologic Adventist din Cernica și vor fi transmise prin satelit în România, Europa și America de nord, fiind traduse simultan în șase limbi. Programul poartă numele "Galileanul" și afirmă unicitatea Mântuitorului Iisus Hristos. Fiecare conferință abordează câte o pagină esențială a evangheliilor din perspectiva credinței, cu incursiuni în istorie, filozofie, psihologie și artă, cu aplicații realiste la existența cotidiană. Conferențiarul, pastorul Lucian Cristescu, înmănunchează diferite tradiții culturale și religioase și are o personalitate viguroasă și complexă, fiind de asemenea teolog, muzician, educator și autor.

AU PLECAT DINTRE NOI

✝ **Pantea Saveta** (1931); **Nagy Matilde** (1930); **Franț Costache** (1922); **Oberkner Gheorghe** (1944); **Presinger Iosef** (1907); **Berar Petru** (1924); **Cismaș Iovanca** (1939); **Truța Ștefan** (1926); **Popescu Teodor** (1941); **Oprea Magdalena** (1932); **Tănăsie Stela** (1924); **Jiga Petru** (1914); **Szabo Andrei** (1929); **Savin Ecaterina** (1927); **Șimăndan Elena** (1957).

S.C. CLAS MOBEL S.R.L.
Arad, Str. Vasile Ureche nr. 34
Telefon 270.700, 093.178.496
EXECUTĂ LA COMANDĂ
MOBILIER TAPIȚAT
Colțare de cameră
Canapele
Fotolii
Tabureți
(9396867)

CURSUL VALUTAR*

– VALORI ÎNREGISTRATE LA SFÂRȘITUL SĂPTĂMÂNII

Denumirea valutei	BNR	BCR		BRD		Banca Transilvania		Banca Agricolă		Bursa neagră	
		C	V	C	V	C	V	C	V	C	V
Euro	28245	27790	28659	27890	28540	27950	28360	28020	28420	28100	28200
Dolar S.U.A.	32447	32250	32600	32150	32700	32000	32580	32100	32630	32100	32300
Marca germană	14441	14209	14653	-	-	-	-	-	-	-	-
Forint	116	110	120	-	-	109	117	-	-	116	117

HOROSCOP

Luni, 25 februarie

Berbec (21.03-20.04). Înainte de a accepta o propunere venită din partea unui prieten, cântăriți foarte bine fiecare detaliu. Urmăriți-vă în continuare propriile interese și aplicați aceeași metodă care s-a dovedit a fi bună.

Taur (21.04-20.05). Câteva lucruri nu merg prea bine, ceea ce poate duce la apariția unor complicații ulterioare, pe care este recomandabil să le evitați. Profitați de zilele libere pe care le veți avea pentru a vă odihni.

Gemenii (21.05-20.06). Vestile pe care le veți auzi vă bine dispun și constituie o surpriză plăcută și pentru prietenii dvs. Sărbătoriți evenimentul cu cei dragi.

Rac (21.06.-22.07). Sunteți în stare să răspundeți oricărei provocări. Sunteți foarte activ și încercați să cuceriți inima unei persoane pe care o simpatizați de mult.

Leu (23.07-22.08). Nu ați reușit să terminați până acum o muncă și vă gândiți mereu care ar putea fi cauza acestei amânări. Răspunsul îl veți afla în urma unei discuții cu un coleg.

Fecioara (23.08-22.09). Fără ajutorul unui prieten de nădejde nu veți reuși să terminați un proiect. Acceptați-i sprijinul pe care vi-l oferă, absolut dezinteresat.

Balanța (23.09-22.10). Acuzațiile care vi se aduc de către un coleg sunt neîntemeiate. Dacă vreți să lămuriți lucrurile, cel mai indicat este să vorbiți cu șefii dvs.

Scorpion (23.10-21.11). Un conflict iscat în familie v-a întunecat sfârșitul de săptămână, mai ales că a trebuit să dați socoteală în legătură cu o întâmplare petrecută cu mult timp în urmă. Aveți toate șansele să vă întâlniți partenerul care vi se potrivește cel mai bine.

Săgetător (22.11-21.12). În relația dvs. vor exista mereu mici neînțelegeri, dar în rest totul va fi O.K. Fiți fericit deoarece destinul este foarte bine intenționat cu dvs.

Capricorn (22.12-19.01). Sunteți foarte entuziasmat de un nou proiect și reușiți să le transmiteți și colegilor dvs. această stare. Ignorați-i pe cei care sunt pesimiști în privința succesului dvs.

Vărsător (20.01-20.02). Explicați-le persoanelor care vă cer anumite favoruri că și timpul dvs. este limitat. Unii dintre ei nu vă vor arăta înțelegere, dar asta nu trebuie să vă impresioneze.

Pești (21.02-20.03). Veți face o descoperire legată de viața profesională a unui prieten, care vă va surprinde foarte tare. Totuși este indicat să nu faceți prea mult caz de ceea ce ați aflat.

UTILITARE

PIETE, TÂRGURI

Astăzi este zi de piață la Curtici, Nădlac, Bocsig, Gurahonț, Moneasa, Pilu, Vladimirescu. Tot astăzi se organizează târg săptămânal la Gurahonț și Bârzava.

Mâine, marți, este zi de piață la Sebiș, Almaș, Apateu, Semlac, Sântana, Șilindia, Vârfurile.

FARMACII DE SERVICIU

■ Farmacia **REMEDIUM** Arad, B-dul Revoluției nr. 52-54. Program luni-vineri: 7,30-20,00, sâmbătă 8,00-14,00. Telefon 233195.

■ Farmacia **„OMNIAFARM"**, Calea Aurel Vlaicu, Bl. Z28, cu program zilnic de la orele 8,00-22,00. Telefon 271724.

■ Farmacia **LIBRO PHARMA** non stop Calea Aurel Vlaicu 60-68 (lângă stadionul (UTA) telefon 212.992.

■ Farmacia **LARIFARM,** Calea Aurel Vlaicu, la parterul blocului Z 24 are program de lucru zilnic, între orele 7,00 - 23,00, telefon 246622.

Policlinica Municipală Arad pentru cabinetele de UROLOGIE, ORL și LABORATOR este deschisă zilnic, orele 7,00-19,00 și sâmbătă orele 7,00-14,00.

URGENȚE STOMATOLOGICE

Cabinetul de pe str. Crișan (în spate la Gionelli) are program non-stop. Telefon: 253794. Cabinetul din B-dul Revoluției nr. 62, ap. 17, între orele 9,00-19,00. Telefon: 256665.

Și Cabinetul Stomatologic din Calea Victoriei nr. 7 A asigură zilnic urgențe, inclusiv sâmbăta, între orele 10-15. Telefon 095.565.622.

Cabinetul stomatologic de pe str Abrud Bl. 129/C (P-ța Miorița) asigură servicii stomatologice zilnic între orele 9,00-12,00 și 15,00-19,00, iar sâmbăta 9,00-12,00. Telefon: 259659.

TELEFON DE URGENȚĂ LA POLIȚIE: 955

CINEMATOGRAFE

Dacia: Bandiții (SUA) 10; 12,30, 15; 17,30; 20

Mureșul: Blestemul scorpionului de jad (SUA) 10; 12,00; 14; 16; 18

Arta: Adolescenții în călduri (Franța) 16; 18; 20

Sala Mică: Capcanele seducției (SUA) 15,30; 18,30

Progresul: Jurassic Park 3 (SUA) (15); **Pădurea ucigașă** (SUA) 17

PREȚUL AURULUI

BANCA NAȚIONALĂ. **Pentru gramul de aur de 24 K:** prețul cu ridicata - 304.241 lei, iar prețul de achiziție - 273.816 lei. Prețuri înregistrate la sfârșitul săptămânii.

PIAȚA NEAGRĂ. Aur 14 K: cumpărare - 150.000 lei/g, vânzare - 155.000 lei/g. **Aur 18 K:** cumpărare - 180.000 lei/g, vânzare - 200.000 lei/g.

Echipa de serviciu

GABRIELA GROZA
secretar de redacție

Adela Pop, Ioan Leac
tehnoredactare computerizată

Doina Jurcă, Aurica Telcian
corectură

Ziarul „ADEVĂRUL" utilizează informații transmise de agenția de presă MEDIAFAX.

Pentru tinerii cu dizabilităţi

CENTRU DE REABILITARE SOCIO-PROFESIONALĂ

Direcţia de Asistenţă Comunitară (DAC) în colaborare cu Fundaţia Renincoor Open Hand a inaugurat, sâmbătă, Centrul de reabilitare socio-profesională.

La eveniment au fost prezenţi conducerea DAC, a Fundaţiei, cei doi viceprimari, consilieri municipali, reprezentanţi ai unor organizaţii nonguvernamentale din Arad.

Situat în Piaţa UTA, la parterul blocului U2, centrul dispune de un atelier de cusut şi o spălătorie şi se adresează tinerilor cu dizabilităţi care nu se pot integra în muncă, din cauza deficienţelor. „Este primul centru de reabilitare socio-profesională din Arad, sperăm că, în continuare, se vor deschide şi alte astfel de centre", a spus Etelka Nagy, director al DAC.

Zece tineri provenind din rândul celor cazaţi la Căminul social, la Centrul de îngrijire şi asistenţă, precum şi din alte instituţii de ocrotire, tineri cu dizabilităţi, vor beneficia de serviciile oferite de noul centru. Ei vor avea aici activităţi instructiv - educative (cusut, spălat, călcat).

Viceprimarul Levente Bognar a menţionat: „Bugetul local n-a fost încărcat foarte mult, centrul acesta beneficiind de sponsorizări, de finanţări din partea unor ONG-uri".

G. KNAP
Foto: ŞT. MATYAŞ

Verificând seringile unifolosibile

METROLOGII AU „ÎNŢEPAT" FARMACII ŞI SPITALE

Săptămâna trecută, inspectorii Biroului judeţean de metrologie legală (BJML) Arad au controlat respectarea legalităţii în ceea ce priveşte regimul metrologic al seringilor medicale de unică folosinţă utilizate în domeniul sănătăţii publice.

Astfel au fost verificate câteva farmacii, Spitalul judeţean şi Spitalul municipal Arad, unde s-au depistat atât seringi medicale de unică folosinţă de fabricaţie autohtonă (S.C. SANEVIT S.A.) cât şi seringi importate. Cu privire la acestea din urmă, metrologii au constatat că aprobarea de model nu este înscripţionată pe ambalaj, excepţie făcând cele produse de Henke Sass Wolf. De asemenea, seringile importate nu au buletin de verificare metrologică iniţială, cu excepţia celor fabricate de Dispomedicor Rf.

În cazul farmaciilor, metrologii spun că acestea nu deţin autorizaţie emisă de BJML pentru vânzare de mijloace de măsurare: seringi, termometre, aparate pentru măsurarea presiunii arteriale şi altele.

Ing. **IOAN STANCIU**, directorul BJML Arad, ţine să informeze că, potrivit Ordonanţei Guvernului nr. 20/1992, aprobată, modificată şi completată prin Legea nr. 11/1994, Legea nr. 211/1998 şi O.G. nr. 104/1999, agenţii economici care desfăşoară activităţi de vânzare mijloace de măsurare de interes public sunt obligaţi să solicite de la BJML autorizaţie pentru comercializarea acestora.

Mijloacele de măsurare care trebuie vândute cu autorizaţie sunt prevăzute în lista oficială a mijloacelor de măsurare supuse obligatoriu controlului metrologic al statului (L. O. 2001, publicată în Monitorul Oficial al României, partea I, nr. 555/06.09.2001, respectiv în cazul farmaciilor poziţiile L. 20 - seringă medicală, L 65 - aparat pentru măsurarea presiunii arteriale, L 69, L 70 - termometre, sau alte mijloace de măsurare din lista respectivă comercializate).

DI. STANCIU atenţionează agenţii economici asupra faptului că vânzarea de mijloace de măsurare fără autorizaţie de exercitare a activităţii respective se sancţionează conform legii cu amenzi de până la 10 milioane lei.

C. TRIF

LA INEU A ARS UN DEPOZIT DE FURAJE

*** Proprietarul susţine că incendiul a fost provocat**

În localitatea Ineu s-a produs, ieri noapte, un incendiu la un depozit de furaje de pe strada Crişan, nr. 15. În urma acestuia au fost mistuite de flăcări 15 tone de fân, pagubele fiind de peste 40 milioane lei. Proprietarul depozitului, **Coste Gheorghe**, susţine că incendiul a fost provocat de un vecin cu care se află în conflict de mai mult timp. Coste Gheorghe mai afirmă că ar exista persoane care l-ar fi văzut pe presupusul incendiator în acea noapte prin preajma depozitului.

Ieri, la ora documentării noastre, Poliţia Ineu făcea cercetări la faţa locului pentru a stabili dacă cele declarate de proprietar se adeveresc.

N. BODRAN

S-A BĂTUT SINGUR...

Un bărbat în vârstă de 47 de ani a ajuns, vineri, la Serviciul de urgenţă al Spitalului Clinic Judeţean Arad cu mai multe contuzii la nivelul capului. A fost solicitat Serviciul Judeţean de Ambulanţă cu ajutorul căruia persoana în cauză a fost transportată la unitatea sanitară mai sus amintită. S-a dovedit că omul era propria lui victimă în sensul că, bărbatul, bolnav psihic, s-a lovit de bunăvoie la cap. El susţinea că a avut unele probleme pe care nu a ştiut cum să le rezolve şi dintr-o dată a simţit nevoia să se lovească. În prezent starea lui este bună.

A. B.

SEPTUAGENARĂ - ACCIDENTATĂ MORTAL

Vineri seara, în jurul orei 22,45 în localitatea Şagu, s-a petrecut un grav accident de circulaţie. *Maigradan Laurean Lidenţiu* de 39 de ani, din Zalău, judeţul Sălaj, conducea autoutilitara cu numărul de înmatriculare *B - 16245*. Din cauza vitezei excesive şi a neatenţiei, el a surprins şi accidentat pe *Oprea Magdalena* de 70 de ani din Şagu. Femeia a fost transportată de urgenţă la spital dar, din nefericire, având leziuni grave, a încetat din viaţă.

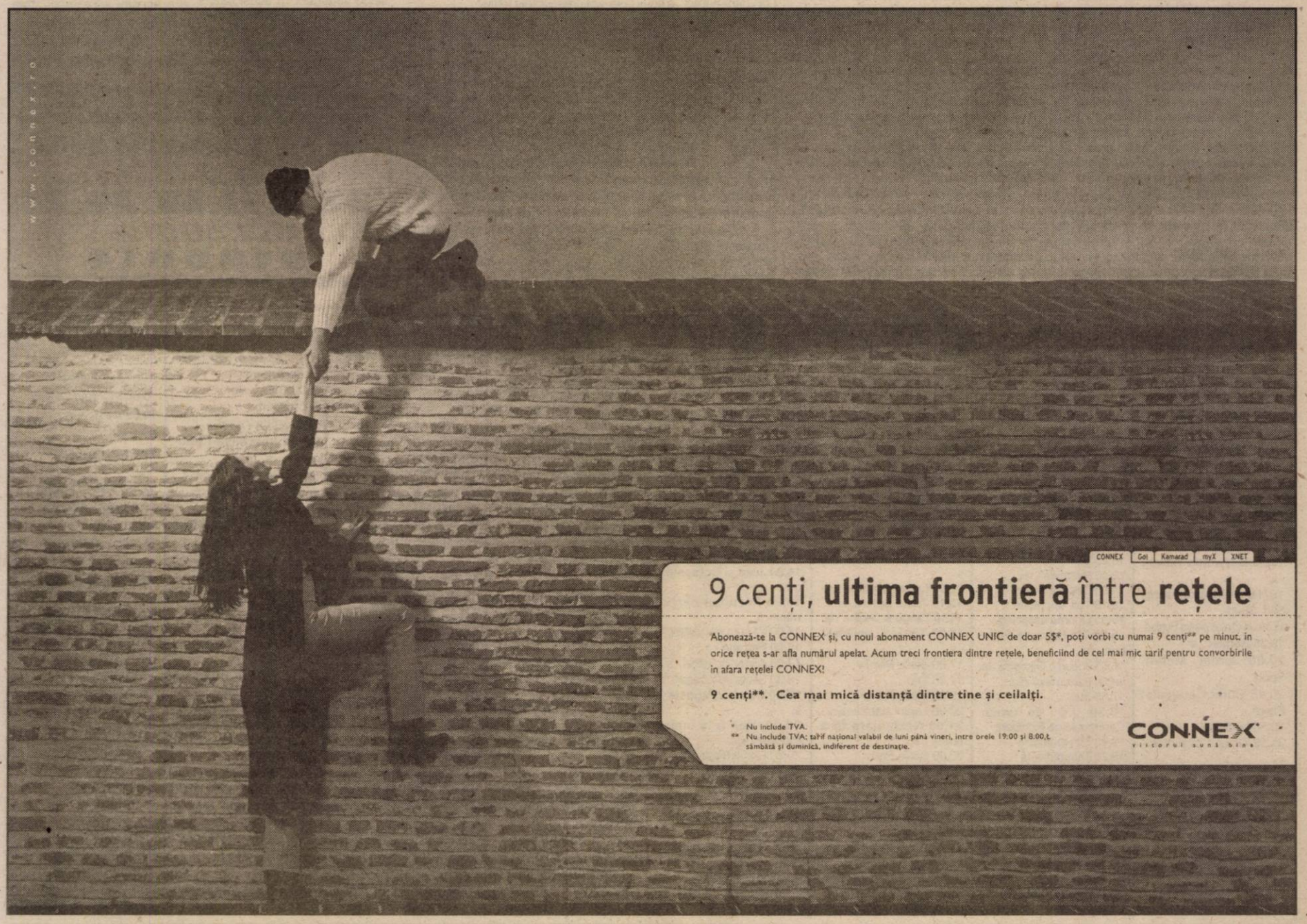

După ce a chefuit o noapte întreagă

PRIETENUL I-A FURAT MAȘINA ȘI S-A OPRIT ÎN... STÂLP

Ieri dimineață, în jurul orelor 6,30, **Marcel Adrian Motrea** (21 ani), din Arad - str. Cocorilor nr. 36, se afla (încă) în barul **„Lazio"** de pe strada Mețianu. După un chef de-o noapte, Marcel s-a gândit că i-ar prinde bine o plimbare cu un Opel Calibra. Într-un moment de neatenție a lui **Cătălin Burlacu,** Marcel, i-a sustras din geacă cheile de la mașină, și-a luat prietenul (băiatul unui cunocut polițist arădean), o fată frumoasă și au plecat într-un „giro" cu Opelul Calibra IS-12- DMX. Din cauza vitezei excesive, în preajma străzii Cetății, Marcel Adrian Motrea a pierdut controlul volanului și s-a oprit într-un stâlp. Mașina a fost proiectată între un stâlp și un gard. Din fericire airbag-urile i-au salvat pe cei trei de la moarte. Fără a sta prea mult pe gânduri, Marcel Adrian Motrea împreună cu prietenul și fata care îi însoțea au mers să se culce. Însă, Cătălin Burlacu când a părăsit barul și a văzut că i-a dispărut mașina s-a dus direct la Poliție să anunțe furtul acesteia. Într-o oră a fost descoperită mașina, iar la puțin timp Marcel Adrian Motrea se afla în arestul Poliției. La audieri Marcel A. Motrea a recunoscut că a luat mașina cu scopul de a se plimba. Acesta a fost reținut pe bază de ordonanță și va fi prezentat Parchetului.

S. G.

TERORIȘTII PREZIDENTULUI VORONIN

(Urmare din pagina 1)

Rușii și uneltitorii lor din Moldova nu înțeleg nici astăzi și nu au înțeles niciodată că un popor nu poate fi ținut sub tăcere. Istoria nu i-a învățat mai nimic. Dacă ei nu au reușit să-și întindă puterea peste întreaga Europă și jumătate din Asia, acest lucru s-a datorat brutalității în comportament și samavolniciilor de tot felul la care i-au supus pe cei subjugați prin forță. Americanii dispun de o forță militară mult mai mare decât a visat Rusia să aibă vreodată, dar nu intenționează să atace nici o țară fără să fie ei atacați mai înainte. America nu supune nici o țară prin forța armelor pentru a se înstăpâni pe teritoriul acesteia. Pe americani îi rogi să vină în țara ta și nu se grăbesc s-o facă decât atunci când se conving că dorești cu sinceritate să-ți devină parteneri și aliați. Americanii nu te obligă să le înveți limba, dar rușii o fac, în Moldova românească de peste Prut, pe motiv că rusa este limbă de circulație internațională. Ca și cum ar fi singura; mai importantă decât limba lui Shakespeare. Rușii au fost și au rămas niște brute, de aceea nu-i dorește nimeni în casele lor. Vor să-ți vâre cu de-a sila „ruska iazâk" pe gât. Dacă ar fi numai după vrerea rușilor, un alt Volodea Voronin s-ar mai găsi și pentru noi, cei de dincoace de Prut. Numai că au trecut acele vremuri în care urmașii lui Petru cel Mare se jucau cu carandașul (creionul, în rusește) pe harta Balcanilor.

Norocul și speranța românilor țin de Europa, de puterea Uniunii Europene de a tempera zelul dictatorial al rusofonilor din Basarabia. Sub presiunea Uniunii Europene, guvernanții comuniști de la Chișinău au fost obligați să dea înapoi, amânând impunerea cu forța a limbii ruse ca a doua limbă oficială în stat. Tiroriștii aflați la vârsta pubertății i-au venit de hac vajnicului bolșevic. Eto vot, tavarisci! Pe românește: asta este, tovarăși!

IERI, PREMIERĂ CU BASMUL „FLUIERUL FERMECAT"

● spectacolul se va juca de două ori pe zi în această săptămână

Consecvent planului de a produce spectacole pentru copiii care au depășit vârsta Teatrului de Marionete, Teatrul de Stat Arad a adus în fața publicului **„Fluierul fermecat"**. Textul aparține lui **Sorin Lepa**, fost actor al teatrului arădean, iar piesa sa a încântat generații de copii din orașul nostru.

de care s-a achitat cu brio. În alte roluri - **Florin Covalciuc** (vicleanul Sfetnic al Împăratului), **Carmen Butariu** (Domnița cea gingașă care trebuie să își recapete auzul), **Zoltan Lovas** (Cântărețul urât dar cu sufletul curat), **Doru Nica** (Labă de Urs), **Dan Covrig** (Maestrul Do) și Albinuțele **Carmen Vlaga** și

Luciana Mureșan. Personaje de basm, într-o poveste fermecătoare în care fiecare are cântecul său (compus de **Cristian Faur**). Decorul aceste lumi de poveste a fost creat de **Oana Văran-Goia.**

Premiera cu „Fluierul fermecat" a avut loc ieri dimineață, într-o sală plină de copii și părinți. Spectacolul a fost pus în scenă de **Ion Văran** - directorul teatrului și deținătorul rolului de Împărat în această poveste. În același spirit de „cumul de funcții", deloc supărător în acest caz, regizorului tehnic **Claudiu Oblea** i-a fost încredințată „partitura" Crainicului din „Fluierul fermecat", rol întins,

După premieră, „Fluierul fermecat" se va juca în fiecare zi a acestei săptămâni, câte două spectacole în fiecare zi.

CĂTĂLINA LATU
Foto: ONORIU FELEA

Federația Sindicatelor din Poșta Română a decis:

ÎNCETAREA CONFLICTULUI DE MUNCĂ

Federația Sindicatelor din Poșta Română a decis, ieri, la Brașov, încetarea conflictului de muncă, informează corespondentul MEDIAFAX.

Ministrul Comunicațiilor și Tehnologiei Informațiilor, Dan Nica, a declarat, ieri, la Brașov, pentru MEDIAFAX, că, în perioada imediat următoare, sindicatele din Poșta Română vor fi invitate la București pentru demararea negocierilor referitoare la contractul colectiv de muncă.

Peste 65 de lideri de sindicat din întreaga țară s-au reunit, duminică, la Brașov, pentru a participa la Consiliul Consultativ al Federației Sindicatelor din Poșta Română în care conducerea companiei și cea a ministerului au făcut propuneri de soluționare a conflictului. În cadrul reuniunii s-a discutat planul de activitate a Poștei Române în perioada 2002 - 2003, care are ca principal scop ridicarea calității serviciilor oferite de această companie, eficientizarea activității și retehnologizarea unor produse și servicii.

Cu aproape două săptămâni în urmă, conducerea Federației anunța că poștașii vor intra în grevă generală în data de 20 februarie, pentru zece zile. Sindicaliștii acuzau Guvernul că blochează, la ordinele Fondului Monetar Internațional, majorarea reală a salariilor angajaților de la Compania Poșta Română.

În data de 18 februarie, membrii Federației au decis să amîne declanșarea grevei, deoarece pensionarii ar fi afectați în cazul în care acțiunea de protest începea pe 20 februarie. Totodată, ei au cerut conducerii companiei să-și țină promisiunea de a prezenta Consilului Consultativ al Federației, în data de 24 februarie, soluții de ieșire din conflict.

Costel Ovidenie, liderul Federației, a declarat pentru MEDIAFAX că, la întîlnirea de duminică, administrația a venit cu soluții concrete, referitoare la creșterea veniturilor, implicit a salariilor, motiv pentru care sindicatele au renunțat la conflictul de muncă.

Corneliu Ciontu îl dă în judecată pe deputatul Ilie Neacșu

Prim-vicepreședintele PRM Corneliu Ciontu a declarat, ieri, agenției MEDIAFAX că îl va da în judecată pe deputatul Ilie Neacșu, exclus din partid, pentru "acuzația calomnioasă" făcută de acesta conform căreia Ciontu și-a însușit banii partidului.

"Aștept de la domnul Neacșu să aducă dovezi din care să rezulte că omul Corneliu Ciontu și-ar fi însușit fie și numai un leu din banii publici", a spus prim-vicepreședintele PRM.

Ciontu a precizat că cere Curții de Conturi să facă un control la PRM asupra modului în care au fost gestionați banii alocați de la bugetul de stat.

El a precizat că, în urmă cu un an, Curtea de Conturi a verificat gestionarea fondurilor publice alocate partidului și a constatat că la PRM au fost respectate prevederile legale. "Ilie Neacșu a făcut declarații penibile și calomnioase; fiind nemulțumit de faptul că am convocat Biroul Permanent al PRM și am propus excluderea lui din partid", a declarat Ciontu.

"În mod amical îi invit pe unii lideri ai PSD să acorde mai mult timp pentru soluționarea gravelor probleme ale societății românești și să elimine practicile de racolare, prin diferite forme, a unor parlamentari ai PRM", a mai spus Corneliu Ciontu.

El i-a avertizat pe reprezentanții PSD că stațiunea Predeal ar trebui folosită pentru "odihnă și relaxare" și "nu pentru invitarea unora și altora prin intermediul cărora să se încerce destabilizarea PRM".

Tragerile Loto din data de 24 februarie 2002

Loto 6/49
32, 6, 17, 36, 30, 27
Noroc
0195614

LUNI, 25 FEBRUARIE 2002

TVR 1
7,00 Jurnal de dimineață
7,30 Strict necesar
8,45 Bravo, bravissimo! - rel.
10,45 Ferma din Iowa - rel.
12,30 Teleenciclopedia - rel.
13,30 Spectacolul lumii
14,00 Jurnalul de prânz
14,30 Istorie polemică
15,00 Pro Patria
16,00 Kronika
17,30 Interes general: Piața și banii
18,35 Baywatch Hawaii - s.
19,15 Avanpremieră. Știri. Sport
19,30 Un cântec pentru Europa
19,35 Becker - s
20,00 Jurnal. Meteo. Sport
20,45 Curat Caragiale! Parol!
20,50 Iartă-mă!
21,50 Orașul îngerilor - s.
22,45 Față în față
23,45 Jurnalul de noapte
0,00 Memorialul durerii
0,45 Marele jazz
1,45 Jurnal. Meteo. Sport
2,30 Interes general
3,30 Iartă-mă!
4,30 Spectacolul lumii
5,00 Față în față! - rel.

TVR 2
7,00 Arca lui Noe - rel.
7,35 Magicianul - s.rel.
8,00 Fete vesele - s. rel.
8,30 Cafeaua de dimineață
9,30 Piatra magică - s.
10,00 Lumea lui Chiț - Chiț - rel.
10,45 Tată, am încurcat-o! - s.
11,10 D'ale lui Mitică - rel.
12,10 Cronici votive - rel.
12,40 Călătorind prin țară - rel.
13,10 Veni, video, vici!
13,25 Știri
13,30 Piramida - rel.
14,00 Desene animate
15,15 Toți, împreună
16,05 Oprirea obligatorie
16,25 Medalion de interpret - rel.
16,55 Jocurile Olimpice de iarnă. Rezumatul zilei
17,55 Știri
18,30 J.O. de iarnă. Ceremonia de închidere
19,00 Știri regionale
19,20 Teleaudiența
19,50 Iubiri de milioane
20,00 Tată, am încurcat-o! - s. rel.
20,30 Piramida
21,00 Puls 2002
21,30 Reforma la bani mărunți
22,00 Telejurnal
22,30 Teatru TV prezintă: **Slugă la doi stăpâni** de Carlo Goldoni

PRO TV
7,00 Profeții despre trecut - rel.
8,00 Știrile Pro Tv - Ziarul dimineții tale
9,00 Tânăr și neliniștit - rel.
10,00 Magazin Liga Campionilor - rel.
10,45 Promotor - rel.
11,15 Gașca din Malibu - s.
11,45 Nebun după tine - s.
12,15 Lege și ordine - s.
13,15 Jocul puterii - s.
14,10 Tango & Cash - rel.
16,00 Tânăr și neliniștit - s.
17,00 Știrile Pro Tv
17,45 Teo
19,00 Știrile Pro tv
20,00 Lanțul slăbiciunilor
21,00 Războinare fără limite - s.
22,00 Știrile Protv
22,30 Familia Bundy - s.
22,55 .Ro
23,00 Sub semnul întrebării
1,00 La limita imposibilului - s.
2,00 Marcă înregistrată - rel.
2,30 Povestea unei mame - dramă/acțiune, SUA, 1998

TV ACASĂ
7,00 Povești adevărate - rel.
7,30 Căsuța poveștilor - rel.
8,00 Amor de cățel - rel.
9,00 Prima dragoste - rel.
10,15 Vei fi a mea, Paloma! - rel.
11,00 Alice în țara minunilor - rel.
11,45 Intrusa - rel.
14,00 Jake și Grăsanul - rel.
15,00 Războiul pasiunilor - s.
15,50 Căsuța poveștilor
16,00 Fiorella - s.
17,30 Amor de cățel - s.
18,30 Știrile de Acasă
19,00 Prima dragoste - s.
20,00 Vei fi a mea, Paloma! - s.
20,50 De 3x femeie
22,00 Salome - s.
22,50 Dădaca - s
23,15 Știrile de Acasă - rel.
23,45 Sânge din sângele meu - s.
0,20 Războiul pasiunilor - s.rel.
1,10 De 3x femeie
2,20 Muzica de acasă, muzica nopții

HBO
8,00 Să ningă din nou - dragoste, SUA, 1999
9,30 Cinema * Cinema * Cinema
10,00 Ironia soartei - dramă, SUA, 1999
12,15 Spectacol de matineu - f. SUA, 1993
13,55 Povestea noastră - comedie romantică, SUA, 1999
15,35 Capcană pentru părinți - f. SUA, 1998
17,45 Comedia inocenței - dramă, Franța, 2000
19,30 Pe platourile de filmare
20,00 Iubirea nu-i bună de nimic - comedie romantică, SUA, 1999
21,35 Fight Club - f. SUA, 1999
23,55 Corupție în Cartierul chinezesc - ac-țiune, SUA, 1999
1,45 Halloween: după 20 de ani - f. SUA, 1998

PRIMA TV
7,00 Des. animate
7,30 Eddie McDowd - s. rel.
8,00 Zid
13,00 Top Zid. - rel.
14,00 Rambo
14,30 Eddie McDowd - s.
15,00 www.primaty.ro - rel.
15,30 Providence - s.
16,29 Haz la minut
16,30 Nemuritorul - rel.
17,30 M.A.S.H. - s.
18,00 Focus
18,55 Focus special
19,15 Camera de râs
19,59 Haz la minut
20,00 Vrei să fii miliardar?
21,00 Un polițist dur - act., SUA, 1998
23,00 Focus Plus
23,29 Haz la minut
23,30 M.A.S.H. - rel.
0,00 Nemuritorul - s.
1,00 Camera de râs - rel.
1,30 Focus Plus - rel.

TELE 7 ABC
7,35 Știri
7,50 Muzică
9,00 Club ABC - rel.
10,00 Tentații - rel.
11,00 Documentar
12,00 Apel: Crima - rel.
13,00 Muzică
14,00 Departe de Tipperary - rel.
16,00 Documentar - rel.
16,30 Desene animate
17,00 As Show-rel.
18,00 Documentar
18,30 Telejurnal
19,00 Documentar
19,25 Pronosport
19,30 Apel: Crima - s.
20,30 Călăuza - SF, Germania/URSS, 1979
23,00 Documentar
23,30 Știri
23,45 Muzică

ANTENA 1 – TV ARAD
6,00 7 zile TVA
7,00 „7 zile"- retrospectiva știrilor - rel.
8,00 Observator
8,50 Sport
9,00 Ispita - s. rel.
10,00 Îmbrățișări pătimașe - s.
11,00 Roswell - s. rel.
12,00 Contraatac - rel.
13,00 Știrile amiezii
13,20 Clanul Popeștilor - s.
14,00 Trauma - f. rel.
16,00 Magazin sportiv
16,30 Publicitate, Promo
16,45 Știri TVA
17,15 Ispita - s.
19,00 Observator
19,45 Știri TVA
20,00 Orașul groazei - thriller, SUA, 1999
21,57 Publicitate, Promo
22,00 Marius Tucă Show
23,00 Observator
23,30 Sport
23,40 Un rol de coșmar - thriller, SUA, 1999
1,00 Observator - rel.
2,00 Atracția Brodwayului - dramă, SUA, 1991
3,30 Amazon - s.
4,30 7 zile - rel.
5,30 Clanul Poeștilor - s. rel.

TV RCS
8,30 Cafeaua de dimineață
9,30 Des. animate
10,00 Program religios
10,30 Radical power - s. comedie
11,00 Retrospectiva 7x7 - rel.
12,45 Cursa lui Jane - f.
14,15 Trei destine - s. rel.
15,00 Mistere și farmece - s.
15,30 Mămica detectiv - s.
16,00 Trei destine - s.
16,45 Pentru un polițist ucis - film
18,15 Știrile RCS
19,00 Neon rider - doc.
19,50 Dedicații muzicale
20,00 Microb
22,00 Știrile RCS
22,35 Recolta sângeroasă - film
24,00 Erotica

Redacția Adevărul nu își asumă răspunderea pentru modificările ulterioare intervenite în programele Radio - TV

„ÎN POLITICĂ EU ACȚIONEZ DUPĂ BUNUL SIMȚ ȘI DUPĂ FLER”

Interviu cu d-l DOREL POPA, primarul Municipiului Arad

– D-le primar, ați fost în SUA în perioada în care au fost și premierul A. Năstase și președintele Ion Iliescu. V-ați întâlnit cu cei doi și în ce context a avut loc întâlnirea?

– În perioada vizitei în SUA nu m-am întâlnit cu premierul pentru că dânsul era la New-York, dar m-am întâlnit cu președintele Ion Iliescu la Washington pentru că eram în aceeași delegație la invitația Senatului american în legătură cu evenimentul anual și anume dejunul de la Casa Albă, pe parcursul a două zile. Am avut câteva întâlniri comune la care am participat. Președintele a fost în situația de a avea un discurs într-una din întâlnirile legate de acest eveniment la care am participat. Apoi am fost la conferința de presă de la Wodrow Wilson Center unde de asemenea am participat și la dineu împreună cu delegația română.

– Ați avut în acest timp discuții cu președintele Iliescu?

– Da. Ne-am întâlnit de câteva ori și am discutat despre discursul său, despre cum a fost primit acolo, despre persoanele cu care avea contact.

– Care a fost, practic, rolul dvs. în această vizită, pentru că unii zic că vă lăudați cu americanii, dar nu faceți mare lucru?

– Din momentul în care a venit invitația și până la vizita propriu-zisă, lobby-ul s-a făcut în mod special la congresmanul Frank Wolf care a fost în anii precedenți unul dintre „dușmanii” României sau, să zic altfel, unul dintre oamenii cei mai cu pretenții la adresa unor condiții pe care România trebuia să le îndeplinească. Și multe acuze s-au adresat pe atunci chiar președintelui Ion Iliescu. Și alt congresman, Christopher Smith era împotrivă. Ei efectuau monitorizarea României. Președintele Iliescu îi cunoștea personal dar, în această vizită, care a fost una de excepție, congresmanul F. Wolf a fost mai deschis ca niciodată față de președintele Ion Iliescu. Dovadă e faptul că au și stat ulterior împreună la aceeași masă la National Prayer Breakfast. Chiar și consilierul pe probleme de politică externă a reliefat contribuția mea la aceste întâlniri.

– Fără laude!

– Fără!

Nu am avut intenția să renunț la candidatură

– Să revenim în patrie, la Arad. După ce Cozmin Gușă a numit triumviratul la conducerea PDSR Arad, doar Avram Crăciun și-a luat misia în serios. Dvs. și Caius Parpală ați cam stat pe margine. De ce?

– Nu am stat pe margine dar senatorul Crăciun, fiind mult mai prezent la București, a avut timp mai mult să ia contact cu liderii de acolo. Eu m-am implicat mai mult la nivelul municipiului, pentru că asta mă interesează în mod deosebit. Dar eu știu că și d-l Parpală s-a implicat. Poate nu atât de vizibil ca d-l Crăciun. Din câte știu eu d-l Parpală s-a ocupat destul de serios de anumite treburi.

– Ați avut intenția să renunțați la candidatura la președinția Organizației Municipale?

– Nu. Nu am avut această intenție.

– Așa s-a vehiculat în mediile politice.

– Eu am spus clar că, dacă eu simt că lucrurile nu sunt concrete și se încearcă măsluiri, eu renunț, nu mă angrenez în jocuri murdare. Dar, la această oră, eu candidez și nu mi-am propus să renunț.

– Ați fost la București să cereți sprijinul conducerii centrale pentru a fi sigur că veți fi ales?

– Nu, întâlnirea cu premierul a avut un cu totul alt obiectiv, în nici un caz cel legat de candidatură.

– Care a fost obiectivul?

– A fost o întâlnire pe probleme macroeconomice.

Deocamdată, nu știu pe cine voi susține

– Se spune că cuvântul dvs. ar avea o mare greutate în alegerea președintelui Organizației Județene a PDSR. Pe cine preferați: pe A. Crăciun sau pe Caius Parpală?

– Nu-mi exprim deocamdată preferința. Eu știu că ambii sunt în stare să ducă o luptă politică, sunt versați în lupta politică. O preferință am, dar în momentul acesta eu n-aș dori să influențez lupta celor doi. Probabil că la un moment dat voi spune preferința mea, dar asta va fi probabil la conferință și poate nici atunci. Voi vedea, în funcție de modul în care lucrurile decurg, pentru că eu le-aș dori să aibă o competiție cât mai corectă, în folosul tuturor, dar mai ales al partidului, care a trecut prin destule zbuciumări până acum.

– Sunteți pentru dispută civilizată?

– Da, civilizată și care să ducă în final la așezarea lucrurilor în partid, pentru că ar fi timpul.

Ciprian Zolotar, oaia neagră a consilierilor PDSR

– În ce măsură sunteți ajutat de consilierii PDSR în cadrul CLM?

– Eu, în general, sunt foarte mulțumit de consilierii PDSR, cu o singură excepție: consilierul Ciprian Zolotar, care a votat împotriva unei ordonanțe a guvernului și care votează nerespectând indicațiile de partid.

– Cu cine vă consiliați când luați o hotărâre?

– Răspunsul trebuie să fie diversificat, având în vedere că întrebarea e prea generală. Când iau o hotărâre în administrație mă consult cu specialiștii mei, cu juriștii, cu cei doi viceprimari.

În privința CET, nu m-am consultat cu nimeni

– Când ați luat decizia în privința CET v-ați consultat cu cei pe care-i aminteați mai sus?

– Nu, când m-am hotărât cu termocentrala știam de cca. un an de la o întâlnire a Federației Municipiilor, dintr-o discuție directă cu ministrul Octav Cozmâncă, faptul că toate aceste CET-uri se vor preda municipiilor, lucru care s-a și adeverit în zilele trecute. Fiind avertizat de acest lucru, mi-am spus că, dacă am o oportunitate de investiție, nu-i voie s-o scap. Lucru pe care l-am și făcut.

– Să revenim la cei cu care vă consiliați în probleme politice.

– M-am consultat până acum cu d-l Crăciun Avram mă consult în ultima vreme și cu d-l Caius Parpală, am obligația asta s-o fac, având în vedere că e vorba de un triumvirat, eu vreau să respect regulile. Am discuții în ultima vreme și cu prefectul dar, în general, acționez după bunul simț și după fler.

– În privința prefectului, dvs. ați avut trei preferințe și nu s-a ales nici una.

– La vremea la care mi s-a cerut părerea am spus niște nume, dar atunci nu știam că d-l Dan Ungureanu ar fi dispus să preia această funcție. A fost numit, o chestiune pe care eu o accept fără discuție și până acum relația mea cu dânsul este una foarte bună și sper să continue pe același ascendent pentru că eu știu că sunt pus aici - și sper să știe și el și alții - pentru binele colectivității. Or, neînțelegerile între cei trei mari, prefectul, președintele CJA și primarul Aradului, n-ar putea duce decât la haos, iar Aradul a avut destulă parte de așa ceva și ar fi vremea ca toți cei trei să meargă spre aceeași direcție.

„Am sanse mari”

– Ce greșeli politice ați făcut până acum?

– Nu cred c-am făcut, probabil și pentru că nu am avut timp să fac. Suntem în perioada de reorganizare și restructurare a partidului și nu-mi amintesc să fi făcut greșeli.

– Ce șase vă acordați la ocuparea funcției de președinte al Organizației Municipale Arad?

– Mari. Nu pot să dau un procent acum, pentru că nu știu dacă voi avea sau nu un contracandidat dar, și dacă aș avea, din datele pe care le dețin eu acum, aș avea șansele cele mai mari.

I. IERCAN
Foto: ȘT. MATYAȘ

În prezența secretarului executiv

ȘEDINȚĂ CU „SCÂNTEI” LA PRM ARAD

Plenara lărgită a Consiliului Județean al PRM, desfășurată sâmbătă la sediul partidului, a fost una cu „scântei”, deși în sală era prezent Petre Roșca, secretar executiv al PRM la nivel național. Venit în control, Roșca a avut ocazia să asiste la votul unanim al Consiliului Județean prin care s-a acordat sprijin total deputatului Nicoară Creț, președintele organizației județene. La sfârșitul ședinței, Roșca a declarat: **„Este un control de îndrumare, de verificare a activității a 14 organizații județene ale PRM, de identificare a problemelor cu care se confruntă. În ceea ce privește organizația din Arad, este una dintre cele mai bune, având rezultate pozitive”.** Cu toate acestea, săptămâna aceasta, în weekend, vor sosi de la centru încă doi reprezentanți, în vederea unui control pe linie organizatorică.

Roșca „l-a tratat cu refuz” pe Crețiu

În cunoscutul său stil vulcanic, Iosif Crețiu, președintele organizației Vlaicu, a reclamat că nu este lăsat să candideze la președinția organizației municipale. Roșca l-a lămurit că acuzele sale sunt nefondate, întrucât nu îndeplinește condițiile statutare pentru a putea candida.

Abrudan contra Mureșan

Simion Abrudan a declanșat un adevărat tărăboi, fidel obiceiului său de a trage cu „toate tunurile” în consilierul Adrian Mureșan pe care l-a acuzat că nu servește interesele partidului în ședințele CLM. După mai multe „rafale”, Abrudan a cerut să se voteze ridicarea sprijinului politic pentru Adrian Mureșan. Consilierul județean Viorel Magda a replicat că acest punct nu este pe ordinea de zi și nici nu s-a solicitat introducerea lui, votându-se deja că nu sunt completări la ordinea de zi. Drept urmare, Creț Nicoară, care a condus ședința, a fost de acord cu Viorel Magda, așa că nu s-a mai supus la vot propunerea lui Abrudan.

În Consiliul Județean au intrat 4 „observatori”

La ordinea de zi a fost și completarea Consiliului Județean, în urma „migrărilor” spre PUR. Cu toate acestea, completarea propriu-zisă nu s-a făcut, pentru că s-ar fi iscat scandal. Mai exact, în mod normal completarea s-ar fi făcut cu următorii de pe listă. Or, în fapt au fost propuși alții. Pentru evitarea scandalului, Roșca a explicat că noii veniți nu vor avea drept de vot, ci doar vor participa la ședințe. Cei patru sunt: Aurel Radița, primarul comunei Șicula, proaspăt membru al PRM, Marioara Motica, Ilie Bulboacă și Ciprian Matica, președintele interimar al organizației municipale.

DANIEL ALBU
SIMION TODOCA

Premiu pe capul consilierului Adrian Mureșan

PATRU SUTE DE MILIOANE DE LEI!

Surse din interiorul PRM ne-au informat că Adrian Mureșan, consilier local, a afirmat sâmbătă, la ședința Consiliului Județean al PRM, că i s-a oferit suma de patru sute de milioane de lei pentru a trece la alt partid, dar a refuzat, dorind să rămână la PRM. Când cineva din sală a întrebat dacă este vorba de PUR, Mureșan a replicat că a fost într-adevăr contactat de către PUR, pentru a se înscrie în acest partid, dar oferta bănească a venit de la alt partid care îl dorește în rândurile sale.

Întrebat dacă este adevărat, Adrian Mureșan ne-a răspuns: *„Nu comentez în nici un fel. A fost o ședință a Consiliului Județean al PRM, la care presa nu a avut acces.”* (Într-adevăr, ziariștii nu au avut acces nici o clipă în sala de ședințe).

DANIEL ALBU
SIMION TODOCA

CEAȚĂ LOCALĂ

Tableta zilei

Cum spuneam și altădată, Cozmin Gușă a lămurit doar parțial situația din PDSR Arad. În sensul că a lăsat la conducerea partidului trei triumviri, la care a mai adăugat două persoane fără pretenții, așa, ca să fie. Invers decât la zece negri mititei, unde aceștia dispar unul după altul.

Practic însă, și la cei cinci pedeseriști s-a întâmplat cam la fel. Înafară de A. Crăciun, nimeni nu s-a mai implicat efectiv în treburile partidului. Primarul Dorel Popa a fost ocupat până peste cap cu CET-ul, iar Caius Parpală a mai încercat câte ceva, dar nu într-un chip hotărât, așa cum i-ar fi permis statutul de triumvir. Oricum, despre colaborare între cei trei nici nu poate fi vorba, iar ceilalți doi, Gh. Sabău și M. Duma, nici nu intră în discuție. Cel puțin nu s-au manifestat pe față în virtutea statutului dobândit.

Toate acțiunile PDSR au fost subsumate luptei pentru putere. Mai pe față, mai pe dos. Așa s-a întâmplat cu fuziunea dintre organizațiile de tineret ale PDSR și PSDR petrecută pe 15 februarie a.c. Nici acum nu se știe dacă fuziunea va fi validată, sau nu. Aflată și această fuziune sub semnul luptei pentru putere, conducerea centrală se vede încă o dată pusă să rezolve la București o dispută locală. Aceasta se va întâmpla azi în cadrul Delegației Permanente a PSD.

Triumviratul nu a fost o soluție fericită pentru PDSR Arad. Practic, nu există un factor de coordonare și decizie în partid. Fiecare triumvir își urmărește propriile interese. Din această dispută iese Dorel Popa care, deocamdată, nu are adversar la conducerea Organizației Municipale PDSR Arad. Deocamdată.

Așa se face că A. Crăciun, care totuși, după afirmația lui C. Gușă la conferința de presă, ar cam fi președintele organizației județene, nu prea este ascultat de pedeseriștii arădeni. Mai mult, membrii Biroului Executiv Județean care, după ce au fost puțin trântiți de pământ la București, încearcă marea cu degetul și încep să-l bruieze pe A. Crăciun. Curajul acestora e generat tot de gafa lui C. Gușă care, ba desființează Biroul Executiv Județean, ba îl lasă să trăiască, dar cu pretenția exprimată să nu se mai convoace, ceea ce practic înseamnă inexistența Biroului.

Pentru că, la aceeași conferință de presă, C. Gușă a avertizat că BEJ nu mai are la ce să se întrunească, iar aceasta se va întâmpla când va vrea el.

Pe de altă parte însă, nu există nici o hârtie oficială prin care să se stipuleze că acest Birou și-ar fi pierdut drepturile. Vorbele d-lui Gușă zboară, doar scripta manent. Or, scripta nu există. Și pentru că scripta nu există, Biroul Executiv Județean, într-un moment de orgoliu, se întrunește în 22 februarie cu 18 membri, statutar, chiar dacă A. Crăciun nu este de acord cu această întrunire. A. Crăciun a fost pus între ciocan și nicovală: pe de o parte indicația expresă (verbală) a lui C. Gușă ca BEJ să nu se mai întrunească, lucru care-i convenea, pe de altă parte legalitatea întrunirii acestui birou care nu a fost de fapt destituit. Soluția pe care a ales-o A. Crăciun: părăsirea locului faptei.

Probabil și acest eveniment (ca și conferința de fuziune din 15 februarie) va fi rezolvat astăzi în Delegația Permanentă a partidului. Un lucru este clar: PDSR Arad nu mai este condus de nimeni și doar conferința județeană din 15 martie ar mai putea aduce unele clarificări și precizări în privința normalizării situației. Cu condiția ca în fruntea partidului să fie aleși oameni respectabili. Altfel spus, oameni care vor fi respectați de membrii partidului și care se vor impune. Mijloacele vor rămâne la latitudinea acestora. Cel sau cei care vor conduce partidul probabil vor tăia în carne vie. Altfel, debandada va continua la nesfârșit.

I. IERCAN

SOLUȚIA „BĂSESCU" PENTRU CÂINII VAGABONZI DIN ARAD!?

Anul trecut în această vreme, în Arad erau aproximativ 2000 de câini vagabonzi. Acum mai sunt în jur de 700. De adunarea acestora de pe străzi s-a ocupat Gospodărirea Comunală, iar de întreținerea acestora, fundația caritabilă „Anima". Cheltuielile materiale au fost suportate de Primăria municipiului și de unii sponsori din rândul iubitorilor de animale.

Ce se va întâmpla în continuare cu maidanezii comunitari? Ce soartă îi așteaptă? Circulă zvonul că soluția „Băsescu" va fi aplicată și în cazul patrupezilor fără stăpân, abandonați pe străzile Aradului. Este adevărat sau e un simplu zvon?

***Pentru a răspunde la aceste întrebări, redacția ziarului „Adevărul" a organizat o masă rotundă la care au participat viceprimarul** Emanoil Voicu, **directorul Gospodăririi Comunale,** Ovidiu Marian, **președintele Colegiului Medicilor Veterinari din județul Arad,** dr. Florin Radu Nicoară **și directorul Direcției Sanitar-Veterinare,** dr. Sorin Țudor. **Din partea Televiziunii Arad a participat** Izabela Vekaș.*

Să nu forțăm lucrurile

Redacția: Mulțumindu-vă tuturor pentru prezența la masa noastră rotundă, îl rugăm pentru început pe dl. viceprimar Emanoil Voicu să prezinte pe scurt poziția Primăriei în soluționarea problemei câinilor vagabonzi din municipiul Arad. Cât de adevărate sunt, d-le viceprimar, zvonurile privind eutanasierea (omorârea) în masă a maidanezilor?

Emanoil Voicu: Discuția despre o așa numită soluție „Băsescu" o consider puțin forțată. Dacă vă uitați în arhivele media, problema câinilor de stradă în Arad a fost demarată cu câteva luni bune chiar înainte de acțiunile în forță ale lui Băsescu la București. Este foarte adevărat că n-am găsit partea cea mai bună a soluției, dar eu zic că am încercat și, într-o oarecare măsură, am și reușit, prin faptul că prima etapă care s-a finalizat în martie-aprilie anul trecut - aceea de a construi mai multe padocuri de câini într-o zonă pe care am hotărât-o împreună cu dl. Marian, a fost făcută, iar din luna martie a anului trecut a început colectarea câinilor fără stăpân de pe domeniul public.

Emanoil Voicu

Redacția: La precedenta masă rotundă pe această temă, organizată în februarie 2001, s-a vorbit despre suma de un miliard și opt sute milioane lei, care ar fi fost pregătită și destinată prin buget ocrotirii și îngrijirii câinilor vagabonzi. Cât s-a cheltuit anul trecut din fondurile Primăriei pentru rezolvarea acestei probleme?

Emanoil Voicu: În bugetul anului 2001, s-au prevăzut 490 milioane lei. Valoarea facturată de Gospodărire a activităților desfășurate în perioada martie-decembrie a fost de 500 de milioane, iar cea acceptată la plată a fost doar 340 de milioane.

Redacția: În viitor, ce se va întâmpla cu maidanezii?

Trei luni pentru adunarea câinilor de pe străzi

- Emanoil Voicu: În acest moment, avem, poate cea mai bună soluție de până acum. S-a căzut de acord cu Gospodărirea Comunală, pe baza unui contract ferm, ca în trei luni de zile Gospodărirea Comunală să colecteze câinii vagabonzi - bănuim că sunt în jur de 500-700. Să curețe în primul rând centrul de câini și urmează ca în perioada imediat următoare, pe baza unui fel de abonament, să fie instituită o plată de întreținere în eradicarea câinilor și sper că acest lucru va rezolva o problemă la care noi anul trecut am avut observații, în sensul că într-adevăr s-a început acțiunea, dar nu s-au văzut foarte bine rezultatele. Acțiunea se derula, avem rapoarte săptămânale, dar câinii erau semnalați în continuare în diferite zone. La un moment dat, au fost chiar și în fața Primăriei și, pentru faptul că nu se eradicase ceea ce am vrut, am ajuns la concluzia că, de fapt, executăm un lucru care nu are rezultate. Și-atunci am spus că nu pornim altă acțiune până nu găsim o soluție. Acum s-a găsit una, iar contractul cu Gospodărirea Comunală pe această temă este finalizat.

Ovidiu Marian: Vreau să vă aduc la cunoștință câteva date privind activitatea noastră de anul trecut. Noi ne-am început activitatea în martie 2001 și până în 30 august am desfășurat acțiuni de prindere și adăpostire a câinilor vagabonzi. În această perioadă, numărul adopțiilor a fost destul de mare: am avut peste 130 de cazuri în care oamenii au venit și au preluat animalele în îngrijire. Mulți dintre câini au decedat, în număr de 370, iar la sfârșitul anului au mai rămas 40 de câini. În total, am avut 550 de câini. S-au consumat 19.500 de rații de hrană.

Neînțelegerile pe care le-am avut cu Serviciul de Administrare a Patrimoniului Local se referă la neplata unor servicii pe care nu le-am facturat și pe care trebuie să vedem în continuare cum o să ni le plătească. Am înțeles că în momentul în care va fi votat bugetul ni se vor aloca 175 de milioane.

Redacția: Pentru anul 2002, ce sumă ați destinat prin buget pentru câinii fără stăpân?

Ovidiu Marian: Avem bugetul aprobat în ultimele zile ale anului 2001. E vorba de 300 de milioane, dacă nu mă-nșel. S-au prevăzut, pe urmă, niște sume supîimentare. Am încheiat un act adițional la contractul pe care l-am avut în vigoare cu Serviciul de administrare a Patrimoniului Local. Ca și noutăți, în acest act adițional, suntem obligați să nu eliberăm câinii ridicați de pe domeniul public, să interzicem organizarea sau participarea lor la luptele cu câni sau inducerea de suferințe câinilor; să se execute eutanasierea câinilor care nu au fost revendicați sau adoptați după expirarea termenului de cazare prevăzut, de șapte zile.

Redacția: Nu e prea scurt acest termen de numai șapte zile?

Ovidiu Marian: Să vă explic cum stau lucrurile. În baza unei Hotărâri a Consiliului Local am început toată această activitate. Guvernul a dat o Ordonanță de Urgență, la finele anului trecut, mai precis în 13 decembrie 2001 și prin această ordonanță s-a legiferat, practic, metodologia și practica în ceea ce înseamnă prinderea, adăpostirea și eutanasierea câinilor vagabonzi. Este interesant că ordonanța guvernamentală se mulează pe hotărârea noastră de consiliu. Până și termenul acesta de șapte zile de păstrare în adăpost și după aceea eutanasierea. Bineînțeles că ordonanța privește problemele mai în detaliu decât în hotărârea noastră și sună în felul următor: „Câinii fără stăpân vor fi capturați și adăpostiți în adăposturile serviciilor de gestionare a câinilor fără stăpân, unde vor fi cazați pe o perioadă de până la șapte zile, cu respectarea normelor prevăzute în anexele nr. 1 și 2, care se referă inclusiv la modul de eutanasiere a câinilor.

Ovidiu Marian

– Ce spune exact această ordonanță, cu privire la modul de eutanasiere a câinilor?

Ovidiu Marian: Citez: „Eutanasierea câinilor se face numai de către medicii veterinari care posedă atestatul de liberă practică, eliberat de Colegiul Medicilor Veterinari". Se recomandă a fi eutanasiate animalele care nu au fost revendicate sau care nu au putut fi adoptate. Eutanasia se recomandă, de asemenea în cazul animalelor care prezintă un comportament agresiv, a celor suferind de boli cronice sau de boli incurabile. Eutanasierea se realizează numai prin utilizarea barbituricelor. Medicul veterinar este singura persoană care poate avea acces la barbiturice și care poate decide în privința utilizării medicamentelor periculoase."

Reținerile medicilor veterinari

Redacția: Cine va face aceste eutanasieri? Veți scoate activitatea aceasta la licitație sau aveți alte soluții?

Ovidiu Marian: Este o activitate care nu cred că se pretează la o licitație publică. E destul de greu de găsit un medic veterinar care să accepte să facă această eutanasiere. Din câte am discutat cu dl. dr. Nicoară, el nu este de acord să se ocupe de eutanasiere.

Dr. Florin Radu Nicoară: Mă bucur că s-a pus în discuție această problemă destul de sensibilă pentru arădeni, care știm cu toții, sunt mari iubitori de câini. Chiar aici, la această masă, în majoritate suntem posesori de câini. Din punct de vedere al Asociației de Protecție a Animalelor, noi suntem împotriva omorârii acestor câini în acele șapte zile. Într-adevăr, ordonanța așa prevede. Dar tot ordonanța mai lasă niște porțite și, dacă se interpretează și există și bune intenții, există și alte soluții de rezolvare a problemei. La articolul 7: câinii nerevendicați pot fi adoptați și de centrele de adopție special amenajate și organizate în acest scop. Eu am mai venit cu o propunere și m-am înțeles foarte bine cu dl. director Marian. Anul trecut, am făcut chiar un contract cu Asociația pentru Protecția Animalelor, prin care noi ne-am angajat să facem cât putem mai mult, bineînțeles, cu ajutorul arădenilor, pentru acești câini adunați acolo. Nu doar că ne-am angajat, dar am și făcut. Pot dovedi chiar cu acte. Am ajutat la pregătirea pentru iarnă, am realizat împrejmuirea acelor adăposturi, am construit niște parapeți din materiale de construcție cumpărate tot prin bunăvoința iubitorilor de câini din Arad. Le-am asigurat mâncare - chiar și gratuită, din confiscări de la punctele de frontieră. În momentul de față, suntem pe punctul de a încheia un contract privind obținerea unor alimente care nu sunt admise în consumul uman, de la un mare furnizor din județul Arad. Mulți iubitori de animale, când aud de acești câini, vor să ajute. Mă gândesc că opinia arădenilor nu este pentru a fi omorâți imediat. Și eu sunt pentru ca acești câini să nu stea pe stradă. Un oraș de cinci stele, cum este socotit Aradul un oraș european, nu arată frumos cu câini vagabonzi.

Redacția: Câți câini mai sunt acum în adăpost?

Dr. Florin Radu Nicoară: Au rămas 45 și în ultimele săptămâni au mai fost prinși până la 60. Propunerea și rugămintea noastră ar fi ca Gospodărirea Comunală să fie de acord ca noi, Asociația de Protecție a Animalelor, să preluăm până la 50 de câini, câți putem noi să hrănim acolo încă șapte zile cel puțin. Și-apoi vom vedea care dintre aceștia urmează să fie eutanasiați. Într-un fel, să-i adoptăm, adică să le prelungim șansele încă cel puțin șapte sau zece zile. Cred că nu ar fi nimeni împotriva acestei intenții. O altă problemă pe care doresc să o ridic se referă la situația câinilor la nivelul cartierelor, pentru că focarul cel mare al câinilor vagabonzi sunt cartierele. Eu, ca medic veterinar, vă pot spune că în campaniile de vaccinare la câinii din gospodăriile populației am refuzuri cu sutele.

Vaccinul antirabic - obligatoriu prin lege

Redacția: D-le viceprimar, n-ați putea găsi o modalitate prin care să dați un ordin de obligare la vaccin antirabic, iar stăpânii care nu se conformează să fie sancționați?

Emanoil Voicu: E obligatoriu, prin Lege.

Ovidiu Marian: În continuare va trebui să suportăm cheltuielile de întreținere, că n-avem cum să le decontăm. Aici nu intră numai hrana, ci și celelalte cheltuielile necesare pentru întreținerea câinilor. Avem probleme cu adopțiile. La început, cu Asociația „Anima" am colaborat foarte bine și numărul adopțiilor a fost și el foarte mare, dar, din păcate, mulți dintre câinii adoptați s-au reîntors pe domeniul public. I-am regăsit pe străzi, fiind însemnați de noi și cu zgarda la gât. Ne-am dat atunci seama că oamenii au venit, au profitat de faptul că nu le-am cerut nici un ban ca să adopte un câine, l-au dus și pe urmă i-au dat drumul printre blocuri. Or, asta înseamnă să facem munca degeaba. Procedând astfel, nu rezolvăm nimic.

Radu Nicoară

Redacția: Cei care au luat câinii nu au semnat un angajament?

Ovidiu Marian: Bineînțeles că au semnat angajamente, dar degeaba. Atragem atenția că atunci când vin să adopte câini, să se gândească bine ce fac. Este inadmisibil ca peste o săptămână să îi arunce în stradă.

Costuri insuportabile

Emanoil Voicu: Am făcut un mic calcul. Costul acestor câini, anul trecut, cu prindere, transport, îngrijire, adăpostire, tratamente etc. a fost facturat la 84.000 lei/câine/lună. Gândiți-vă că orice zi în plus înseamnă costuri. Cele șapte zile în plus pe care le prevede hotărârea țin cont de faptul că comunitatea trebuie să suporte, dacă are de unde, cheltuielile pentru aceste animale. Costurile reale sunt mult mai mari. Acestea au fost doar cele facturate. Gândiți-vă la zilele de spitalizare, cât se plătește pentru un om, pentru un copil și-o să vedeți că noi am plătit pentru câini cam cât se plătește pentru un copil.

Redacția: Am dori de la domniile voastre un răspuns tranșant. Sunteți pentru eutanasiere, sau pentru o metodă mai lejeră?

Ovidiu Marian: În Ungaria, problema câinilor a fost rezolvată la fel, prin eutanasiere.

Redacția: Dle director al Direcției Sanitar Veterinare, sunteți de acord ca medicii dvs. să se ocupe cu eutanasierea câinilor?

Dr. Tudor Sorin: Păi, cine să o facă dacă nu cei care sunt profesioniști? Să angajăm un călău? Trebuie să fie în primul rând un medic care să se priceapă, ca să nu chinuie animalul.

Sorin Tudor

Ovidiu Marian: Până la sfârșitul lunii aprilie, hai să spunem și începutul lunii mai, vrem să reducem în asemenea măsură numărul câinilor vagabonzi, încât după aceea să facem doar o activitate de întreținere. Așa și scrie și în contract, așa s-a procedat și în Ungaria, când s-au confruntat prima dată cu problema aceasta. Așa că și noi trebuie să facem curățenie. Pentru că, dacă vrem să stăpânim fenomenul, n-avem ce face, trebuie să-i eutanasiem.

Dr. Nicoară: Am vorbit din punctul de vedere al Anima, acum vorbesc din partea Colegiului Medicilor Veterinari. Într-adevăr, ordonanța e bună, dar părerea mea e că trebuie citită și interpretată. E evazivă la un moment dat.

„Se recomandă să fie eutanasiate animalele". Colegiul județean al medicilor veterinari are un cod deontologic. Acest cod nu ne permite să omorâm în masă, să facem eutanasia. Tu, ca medic veterinar, poți decide să faci, sau nu, eutanasierea. Noi nu ne identificăm cu călăii. Astea sunt problemele noastre profesionale. Le rezolvăm, dar fără tam-tam. Triem animalele, va fi un medic care va face eutanasierea. Dar nu cu propagandă, că medicul veterinar omoară. Medicul veterinar este pentru viața animalelor, nu pentru moartea lor.

Dr. Tudor Sorin: Eu nu sunt adeptul măsurii de eutanasiere, dar dacă trebuie, asta este: se va face. Pentru că altfel, peste un an de zile iar ne întâlnim cu această problemă, fără să o rezolvăm în vreun fel.

Incineratorul soluției finale

Izabela Vekaș: Ce se va face cu câinii morți prin eutanasiere?

Dr. Sorin Tudor: Direcția Sanitar-Veterinară este singura instituție din Arad care are incinerator. Pot să incinereze 10 câini pe zi, sau mai mulți dacă e necesar. Din acest punct de vedere nu sunt probleme. Cheltuielile la gaz le va suporta direcția. Reamintim însă că acești câini, timp de șapte zile cât sunt tratați, se află dispoziția iubitorilor de animale. Dacă o mare parte din ei vor fi luați de iubitorii de animale, să-i întrețină, n-avem nimic cu ei. Problema e că, din păcate, nimeni nu mai vrea acești câini. Și chiar așa, să-i întreținem este dificil, pentru că nu dispunem de fondurile necesare.

Masă rotundă realizată de ȘTEFAN TABUIA
Fotografii de MARCEL CANCIU

PIAȚA IMOBILIARĂ

PREȚURILE AU PRĂBUȘIT TRANZACȚIILE

Seriozitatea - unul din secretele succesului

În anul 1997 a avut loc o explozie pe piața imobiliară, firmele din acest domeniu ajungând la peste 40. Încet, încet piața s-a mai „decantat", numărul agențiilor imobiliare din Arad scăzând la șapte. Sabin Ancău, patronul uneia din cele mai longevive agenții imobiliare din Arad, spune că unul din secretele succesului e seriozitatea. **„Este unul din principalele atuuri datorită căruia ne-am impus și am reușit să supraviețuim"**, precizează patronul arădean care lucrează... 12 ore pe zi.

El apreciază că mai sunt firme serioase în Arad, amintind de Elita, Sireda, Casa Arădeană. Deși sunt mulți arădeni care calcă pragul agențiilor imobliare, prea puțini recurg la serviciile acestora. Clienți mulți au intrat în agenție dar puțini s-au hotărât să facă o tranzacție prin intermediul specialiștilor. Ancău crede că: **„nu există o cultură imobiliară în Arad".**

El precizează că o agenție imobiliară serioasă ușurează mult munca clienților: asigură toate actele notariale, verifică veridicitatea documentelor prezentate de cel care vinde etc.

„AS Company" lucrează cu un comision de 5% (TVA inclus). În curând, însă, grilele de impozitare vor creste. La fel și taxale notariale...

Presiuni, amenințări și... țepari

La S.C. „Ovidy's Invest" SRL se lucrează după un sistem de marketing american care, potrivit patroanei, Carmen Mărginean, este eficient. Firma funcționează din 1997 și este afiliată la Asociația Română de Franchising și A.C.S.D. Centrul de Studii Imobiliare IMO. Franchising Group. „Nu sunt afiliată la U.N.A.I. ca majoritatea agenților din Arad dar, din punct de vedere juridic, suntem în legalitate. Suntem înregistrați la Camera de comerț. Deși au fost presiuni și amenințări din partea concurenței am rămas pe poziție pentru că suntem în regulă."

Invidia unora din firmele concurente se datorează faptului că „Ovidy's" vinde mai repede, crede doamna Mărginean. Ea spune că firma pe care o conduce percepe un comision de 3-5% din prețul de vânzare. „Ovidy's Invest" făcea aproximativ șase tranzacții de vânzare-cumpărare lunar, în decursul anului trecut. Anul acesta s-a înregistrat un recul de tranzacții efectuate de agențiile imobliare. Asta se datorează și țeparilor care păcălesc pe bandă rulantă proprietarii de apartamente mai naivi.

Dispariția mărcii germane dublează prețurile la apartamente

Una din problemele cu care se confruntă majoritatea firmelor de pe piața imobiliară este neadaptarea clienților la noua monedă europeană. Toată lumea era obișnuită cu prețurile la apartamente în mărci germane. Acum, chiar dacă moneda euro are o valoare aproape dublă, oamenii au lăsat neschimbată cifra cerută. Pentru un apartament cu două camere - de exemplu - în loc de 10.000 DM, acum se cere 10.000 de euro.

Blocurile moderne din Alfa sunt o țintă preferată pentru cumpărătorii de apartamente

Sau vreo 8000 - 9000 de dolari... Pe lângă necunoscători își fac loc pe piață și speculanții de ocazie care profită de confuzie cerând prețuri imense. Aproape duble decât anul trecut. În special la apartamente, dar și la case.

Sabin Ancău spune că aceasta este una din principalele cauze a blocării tranzacțiilor. „Cumpărătorii s-au speriat când au văzut noile prețuri. Sperăm că, în câteva luni lucrurile să reintre în normalitate. Încercăm să le explicăm clienților diferența între marcă și euro sau dolar...", a conchis Ancău.

Piratii imobiliari - o problemă!

Cea mai deranjantă problemă a patronilor de agenții imobiliare o constituie „piratii". Aceștia fac tranzacții la negru și sunt persoane fizice care nu au firmă, licență, nu plătesc taxe sau impozite. Unii „pirați" au sedii, alții nu. Patronul agenției „ELITA" - Dan Daniel, este revoltat de existența acestor intruși. „Acești indivizi au câștiguri duble sau chiar triple față de noi pentru că nu plătesc taxe sau impozite". El spune că, în aproape cinci ani de activitate, nu a auzit de întocmirea unui dosar penal pentru un „afacerist imobiliar."

Chiar dacă, potrivit lui Dan, Poliția a avut în atenție câteva cazuri și personaje de acest gen. Rezultatele nu au fost spectaculoase însă.

Și „S.C. ELITA SRL" face servicii complete în domeniul vânzărilor-imobiliare: toate actele sunt pregătite în vederea semnării la notar, se verifică extrasul de carte funciară să nu aibă ipotecă și se supraveghează toată tranzacția până la final. Singurul „of" în acest caz e adeverința de confirmare (lipsa de datorii față de asociațiile de proprietari) pe care o eliberează Primăria. Această „hârtie" mărește timpul de efectuare a tranzacției fiind un inconvenient pentru agenții imobiliari.

Apartamentele din centrul Aradului sunt cotate la prețuri fabuloase uneori

PIAȚA IMOBILIARĂ

Concret, în tabelul de mai jos vă prezentăm prețurile la apartamentele blocurilor din diferite zone ale Aradului. Alături de zonă, la calculul prețurilor se mai iau în considerare și alți parametri: îmbunătățiri, amenajări interioare, poziția apartamentului (parterul și ultimul etaj sunt mai slab cotate-cu 10-15%). De asemenea, e importantă și orientarea blocului, mulți clienți preferând să aibă vedere spre răsărit. Îmbunătățirile: parchet, gresie, faianță, balcon închis, contorizare și altele de acest fel atârnă greu în prețul apartamentului.

Un alt parametru luat în considerare este disponibilitatea de așteptare a clientului. Dacă, cel care vrea să vândă sau să cumpere se grăbește, va ceda un procent din suma solicitată pentru a intra în posesia banilor sau a apartamentului.

Tendința arădenilor e să se mute de la apartamentele cu trei, patru sau cinci camere la cele cu un număr mai redus de camere. Astfel mai scapă de povara cheltuielilor comune. De aceea prețul apartamentelor cu camere mai puține, a crescut. În același timp, apartamentele cu mai mult de trei camere se vând mai greu. Cele mai căutate pe piață sunt apartamentele din centru, Micălaca, Aurel Vlaicu și... Alfa. Apariția cartierului Alfa în acest top e oarecum surprinzătoare dar confortul și prețul apartamentelor din această zonă sunt avantajoase. Nu am cuprins în acest tabel și casele din Arad, pentru că la evaluarea acestora se adaugă terenul aferent iar prețul e fixat și în funcție de arhitectura construcției,variind între 6.000-18.000$ la periferie și... 90.000-130.000$, vilele din zonele centrale.

Zona	Garsoniere	Apartamente cu 1 cameră	Apartamente cu 2 camere	Apartamente cu 3 camere	Apartamente cu 4-5 camere
Centru, Bd. Maniu	Conf.I-6500$ II-4500-5500$ III 2000-3000$	8000-8500$	I 11500-12500$ II 7500-8500$	I 16000-18000$ II 12000-13000$	peste 30000$
„Aurel Vlaicu"	I 3000-3500$ II 2500$ III 1500-2000$	7000-8000$	I 9000-10000$ II 6000-6500$	I 14000-15000$ II 6500-7000$	12000-13000$ 16000-17000$ (conf. sporit)
Micălaca	I 5000-6000$ II 4000-5000$	7000-8000$	5500-7000$	11000-12000$	12000-14000$
Grădiște	I 6000$ II 5000$	-	I 6000-7000$ II 5000-6000$	7500-8500$	12000-13000$
Aradul Nou	-	-	I 7000-8500$ II 5000-6000$	7500-8500$ -	-
Alfa	4500-5500$	6500-7000$	7000-8000$	9500-10500$	11500-12000$

Ar mai trebui precizat că și pe cartiere diferă prețurile. Astfel ,în Micălaca, zona 100-300 e mai bine cotată decât zona 500 - 700. La fel și zona UTA, Lebăda și noile blocuri de la Fortuna, în detrimentul vechilor imobile din zona Făt Frumos, Șega. În cartierul Alfa zona centrală, din apropierea pieței, e mai bine cotată decât zona din apropierea râului Mureș. Diferențele de zone pomenite mai sus aduc un plus de 1000-2000 de dolari (sau chiar mai mult uneori) celor care vând apartamentele situate în locurile favorizate.

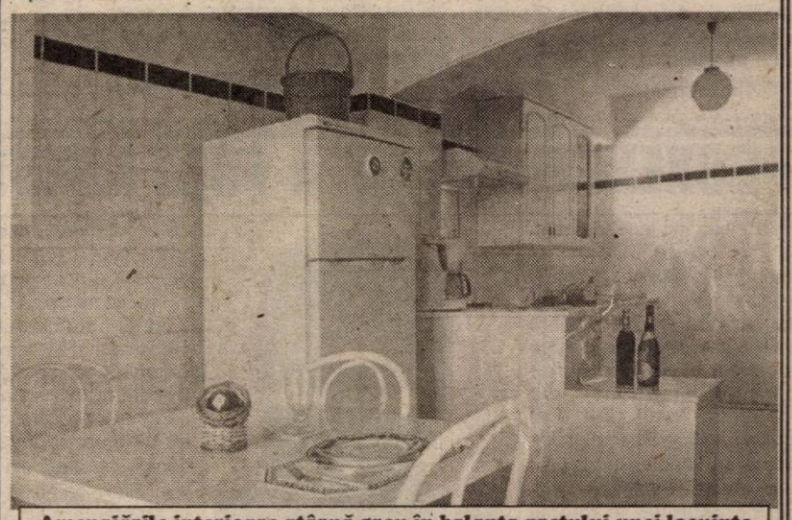

Amenajările interioare atârnă greu în balanța prețului unei locuințe

U.N.A.I. LUPTĂ ÎMPOTRIVA FRAUDELOR IMOBILIARE

Uniunea Națională a Agenților Imobiliari (UNAI) a solicitat Camerelor de Comerț din întreaga țară să nu mai elibereze certificate de înmatriculare firmelor care doresc să desfășoare activități imobiliare, înainte ca Uniunea să confirme atestarea profesională pentru cel puțin o persoană din cadrul companiei respective. **„Trebuie să luăm toate măsurile pentru a preveni și combate înșelăciunile care pot apărea în acest domeniu și care pot provoca consumatorilor de servicii imobiliare pagube însemnate. Sunt firme care închiriază câte o garsonieră obscură, trag o țeapă de câteva mii de dolari și apoi dispar"**, a afirmat **Sorin Zamfir** - președintele UNAI. UNAI va colabora cu Inspectoratul de Poliție, Autoritatea Națională pentru Protecția Consumatorului, precum și cu alte instituții pentru a spori siguranța tranzacțiilor imobiliare. Uniunea va publica, în această primăvară, un ghid privind siguranța tranzacțiilor imobiliare, în colaborare cu IGP, Uniunea Notarilor și Autoritatea pentru Protecția Consumatorului. De asemenea, la începutul acestui an, va apărea Registrul UNAI, care va cuprinde agențiile imobiliare licențiate, precum și agenții imobiliari care dețin atestate profesionale. Uniunea acordă licențe firmelor care au obiect de activitate de profil, au cel puțin o persoană atestată profesional, care coordonează activitatea companiei, au un punct de lucru cert și sunt înscrise în UNAI. Totodată Uniunea oferă atestate agenților imobiliari care au urmat un curs de specialitate prin care se specifică pregătirea profesională a acestora.

Blocurile aflate în construcție din Cartierul „Aurel Vlaicu" sunt privite cu interes de agenții imobiliari

Până în prezent, UNAI a licențiat circa 700 de agenții imobiliare, iar peste o mie de agenți imobiliari au primit atestate profesionale.

Organizația are sediul central în București și are filiale în 15 județe.

Angela Horvath - al doilea patron al agenției arădene „ELITA" - spune că la Arad există șapte firme care funcționează sub licența UNAI. Este vorba de: S.C. Elita SRL, S.C. AS COMPANY IMPEX, S.C. Sireda SRL, S.C. Casa Arădeană SRL, S.C. INTERNATIONAL TERA-NOVA 2000 SRL, S.C. Dalimpex SRL, S.C. Ital-Service SRL. Aceeași sursă a ținut să menționeze că mai sunt câteva firme în Arad în curs de licențiere.

Precizăm că - potrivit O.G. 3/2000, din data de 25.05.2000 - toți agenții imobiliari, persoane fizice sau persoane autorizate trebuie să se înscrie în UNAI pentru a funcționa legal.

Pagină realizată de OLIMPIU BULZAN
Foto: VIOREL MUSCA

Facultatea de Teologie

SALA DE FESTIVITĂȚI - TRADIȚIE ȘI MODERNITATE

● dialog cu decanul Facultății de Teologie Arad, conf. univ. dr. Ioan Tulcan

Începând din acest semestru, studenții și profesorii Facultății de Teologie au parte de o sală complet renovată: sala de festivități. Noile condiții pot fi un adevărat model pentru cadrul civilizat pe care îl presupune un învățământ academic. Mobilier modern, pardosea nouă, zugrăveală proaspătă. Lumină și mult spațiu.

– Părinte decan, ați renovat sala în stilul epocii?

– Parțial. Am salvat ceea ce s-a mai putut salva. Am încercat să păstrăm ceea ce a fost posibil din structura veche a instituției, dar în același timp, i-am adus și elementul modernității. Sigur că noi ne întemeiem pe o tradiție, pe o istorie, dar venim cu elementele acestea pe care căutăm să le fructificăm în contemporaneitate.

– Câte locuri are sala de festivități?

– 100 de locuri, dar acestea se pot suplimenta cu încă 30.

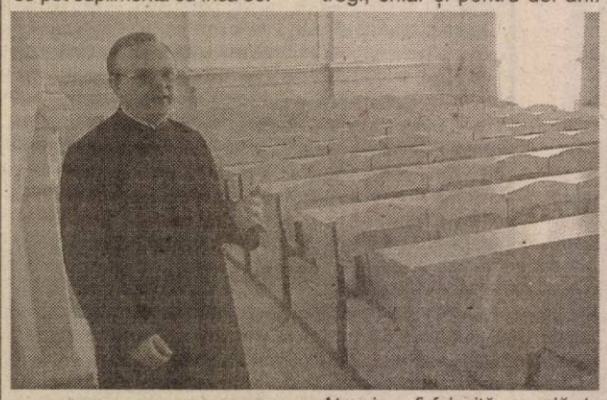

– Sala va fi destinată în exclusivitate evenimentelor cu caracter festiv sau va fi întrebuințată și ca sală de curs?

– Dorim să dăm acestei săli o funcționalitate multiplă. Sunt cursuri organizate pe ani întregi, chiar și pentru doi ani. Atunci va fi folosită ca sală de curs. Dar fără îndoială că rolul esențial al sălii e acela de a fi o oglindă, o imagine a facultății noastre. Aici se vor ține conferințe, simpozioane, sesiuni științifice naționale și internaționale pe care le organizăm din 1994 anual - în cursul lunii mai. Inclusiv programele legate de sărbătorile din calendarul bisericesc vor fi găzduite de această sală.

– Când va avea loc inaugurarea sălii de festivități?

– Peste o săptămână sau două, când va fi instalat și podiumul ce va servi pentru membrii corurilor facultății. Sperăm să putem puncta acest moment printr-o manifestare solemnă, unde vom invita pe Preasfinția Sa, episcopul Timotei Seviciu, conducerea Universității, studenți și prieteni ai facultății noastre.

T. MATICA
Foto: VIOREL MUSCA

GALELE MUZICALE VEST 2002 - LA A DOUA EDIȚIE

Cargo, Tonic, Genius, Laurențiu Cazan, Cristian - fac parte din cei premiați

Sâmbătă seara, la Nădlac, Discoteca Jackson a găzduit cea de-a doua ediția a Galelor Muzicale Vest 2002. Manifestarea s-a desfășurat în organizarea Studioului CHARTMACKER și s-a bucurat de sprijinul financiar al omului de afaceri George Medințu. Iată care au fost premiile decernate, pe secțiuni, pentru activitatea artistică în 2001: ● **premiul pentru producții artistice** - directorul Chartmacker Studio - Cristian Faur; ● **premiul de excelență** - Laurențiu Cazan; ● **premiul „Galelor Muzicale Vest 2002"** - Cargo; ● cea mai bună formație Rock - Valhala; ● cea mai bună trupă house - Activ; ● **cea mai bună muzică de petrecere** - Bairam; ● **cea mai bună voce masculină** - Cristian Faur; ● **cea mai bună voce feminină** - Dana Mihăilescu; ● **debutul anului** - Alarm; ● **cea mai bună interpretare** Florin Mariș; ● **trupa dance a anului 2001** - Genius; ● **cel mai bun compozitor** Ilie Stepan; ● **premiul de popularitate** - Tonic; ● **cea mai bună formație** - Impact; ● **melodia anului** - Lucian Cristescu; ● **cele mai multe vânzări** - Cristian Faur; ● **cel mai bun videoclip** - Tonic (Original); ● **albumul anului** - Stepan Project („Undeva în Europa"). Decernarea premiilor s-a făcut de către personalități și oameni de afaceri din județ, dar și din țară. Premiul House l-a înmânat rectorul U.V.A. - **Lizica Mihuț**, iar melodia anului a premiat-o campioana mondială de gimnastică - **Gina Gogean**; ● Cunoscuta revistă de muzică, „BRAVO", a fost reprezentată de Alin Copilu; ● Premiul muzical Muzic Vest 2002 l-a înmânat consilierul județean - **Marius Sălăjan**. ● Prezentatorul spectacolului, care s-a ocupat și de organizare - **Sorin Ghilea** - s-a declarat satisfăcut de cum s-au desfășurat lucrurile, de-a lungul celor aproape patru ore, cât a durat spectacolul. ● Două autocare și un microbus au transportat arădenii la spectacolul de la Nădlac. O mare parte dintre aceștia ar fi vrut să-i vadă pe Genius, Tonic sau Cargo. Ulltimii nu au ajuns, însă, la manifestare, fiind într-un turneu în țară. ● Florin Mariș, după ce a obținut premiul pentru cel mai bun interpret a oferit trofeul celor doi dansatori din trupa lui - „La Fiesta". Generozitatea lui a fost primită cu aplauze, de public. ● Recitalul final, susținut de Laurențiu Cazan a fost cel mai apreciat moment al serii. La câteva piese din repertoriul internațional, lui Cazan i s-au alăturat și alți artiști prezenți la Discoteca Jackson. Într-un astfel de moment, din prea mult avânt, Lucian Cristescu a tras un șut involuntar cupei obținute de Cazan. Având în vedere că obiectul a zburat la vreo patru metri de scenă, un hâtru a propus să i se mai acorde un premiu lui Luci, la... secțiunea fotbal...

OLIMPIU BULZAN

A. J. V. P. S. A STABILIT NOILE COTIZAȚII LA VÂNAT ȘI PESCUIT

Asociația Județeană a Vânătorilor și Pescarilor Sportivi (A. J. V. P. S.) a stabilit cotizațiile ce urmează a fi plătite de vânători și pescari pentru anul în curs. Taxa anuală la pescuit pe apele curgătoare este de 352.000 de lei pentru adulți; 227.000 lei pentru persoanele între 65-70 de ani; 177.000 pentru copiii între 14-18 ani și studenții care urmează cursurile la zi; 102.000 lei pentru cei care au vârsta de peste 70 de ani. La aceste taxe se adaugă 100.000 de lei, opțional, pentru pescarii care vor să pescuiască și în bălțile aparținătoare AJVPS Arad. Copiilor cu vârste până la 14 ani inclusiv, li se va percepe o taxă fixă de 92.000 lei, în care sunt incluse și bălțile. În momentul efectuării plății cotizației, se vor schimba și legitimațiile vechi contra unei taxe de circa 30.000 de lei. Încasările vor începe din data de 1 martie 2001.

Taxa anuală pentru membrii vânători a fost stabilită la 2.800.000 lei, vânătorii cu vârste între 65-70 de ani beneficiind de reducerea la jumătate a acestei taxe. Cei care au peste 70 de ani vor plăti contravaloarea a 5 euro anual, la cursul zilei în care își vor achita cotizația.

FLORIN TRUȚ

Zimandul Nou

TÂMPLĂRIE À LA OLANDA

În urmă cu doi ani, un investitor olandez a cumpărat de la Asociația agricolă „Zimas" din localitate un grajd, unde intenționa să înceapă o activitate de producție. Intenția nu s-a transpus în practică nici până la ora actuală, din motive care nu sunt cunoscute oficialităților comunei.

Se pare, totuși, că demersul olandezului are sorți de izbândă.Cel puțin, așa dă de înțeles primarul Andrei Kovacs: **„se preconizează că peste două luni olandezul va trece de la vorbe la... producție. În spațiul pe care-l are, va da în folosință o tâmplărie unde se vor produce semifabricate."**

Chiar dacă se află la un pas de Arad, Zimandul Nou nu este foarte căutat de investitorii străini. În localitate și-a mai încercat norocul un investitor italian - falimentar la ora actuală - olandezul fiind al doilea investitor străin care intenționează să pună bazele unei activități economice.

T.M.

PROXENETUL „DAN" A FOST ARESTAT

La începutul lunii februarie 2002, lucrătorii Centrului Zonal de Combatere a crimei Organizate și Antidrog Timișoara au anihilat o filieră ce avea ca obiect de activitate racolarea și călăuzirea de tinere ce proveneau din județe din estul țării prin Iugoslavia către Bosnia, Italia, unde erau vândute unor proxeneți străini și supuse practicării prostituției în folosul acestora.

Cu ocazia descinderii efectuate la momentul de atunci într-un apartament din Timișoara au fost găsite cinci tinere din care două minore, precum și unul din proxeneți în persoana numitului **BUCIU RAOUL RODRIQUE**, de 24 ani din Timișoara căruia Parchetul de pe lângă Tribunalul Timiș i-a emis mandat de arestare preventivă pe o perioadă de 30 zile, pentru comiterea infracțiunii de proxenetism.

Întrucât din declarațiile victimelor și ale celui reținut rezultă faptul că, creierul afacerii este un oarecare „DAN" despre care nu se cunosc alte elemente, lucrătorii C.Z.C.C.O.A. au demarat investigațiile în vederea identificării acestuia.

Este de menționat faptul că identificarea a fost foarte greoaie întrucât nici concubina cu care trăia fără forme legale la o adresă din Timișoara nu cunoștea care este identitatea celui în cauză, chiar dacă era însărcinată în luna a 8-a ca urmare a conviețuirii cu acesta.

BUCIULEAC IOAN
zis „Dan"

Cu ocazia unei percheziții efectuate la adresa concubinei a fost găsită o singură fotografie a lui „Dan", fotografie ce a constituit punctul de plecare în identificarea numitului **BUCIULEAC IOAN** zis „Dan", născut la data de 11.10.1960, în Lespezi, jud. Iași, cu domiciliul în București, str. Berceni nr. 3.

Surprizele polițiștilor nu s-au oprit însă aici întrucât verificându-l în evidențele cazier au constatat că acesta poseda în palmares „un cearșaf de infracțiuni" toate aducând atingere codului penal.

În data de 22.02.2002, lucrătorii din cadrul Direcției Generale de Combatere a Crimei Organizate și Antidrog București, ca urmare a unei informații pe care o dețineau au efectuat o descindere la adresa declarată din București, a lui Buciuleac Ioan și întrucât în apartament se afla cineva care nu voia să deschidă, s-a cerut sprijinul Parchetului de pe lângă Tribunalul Timiș care a emis autorizație de percheziție pentru adresa din București, autorizație avizată de Parchetul general, astfel încât s-a procedat la pătrunderea în forță în apartament și prinderea lui Buciuleac Ioan.

În aceeași zi cel în cauză a fost pus la dispoziția escortei sosite de la Timișoara, care l-a adus pe învinuit în orașul de pe malul Begăi unde a fost reținut pe bază de ordonanță de reținere și în data de 23.02.2002, a fost prezentat Parchetului de pe lângă Tribunalul Timiș, cu propunerea de arestare preventivă pentru comiterea infracțiunii de proxenetism în formă agravantă, Parchetul dispunând arestarea preventivă a lui Buciuleac Ioan pe termen de 30 zile.

PLINUL DE SINE A DAT PE DINAFARĂ

Dintre evenimentele sportive ale săptămânii care a trecut atrage atenția întâmplarea din ograda baschetbaliștilor arădeni, survenită chiar înaintea celui mai important meci din campionat, cel cu Dinamo. Unul dintre cei mai constanți jucători ai echipei campioane și principal realizator, Milian Marjanovici, a fost suspendat, urmând ca mâine să se ia o decizie finală. Cum s-a ajuns aici? O altercație, la unul din antrenamente, între doi coechipieri, în urma unei faze de joc. Unul a lovit, iar Marjanovici nu a întins și celălalt obraz și a răspuns provocării. Un incident oarecare, cum s-au mai întâmplat în sport, chiar și la această echipă, care trebuia aplanat pe loc de antrenor, mai ales că urma un meci greu în deplasare. În loc de asta, Dragan Petricevici se spală pe mâini și transferă cazul conducerii, care ia măsura cunoscută deja. Numai că semnalele primite de noi de la suporterii echipei sunt în favoarea lui Marjanovici, apreciat de toți pentru seriozitatea și dăruirea cu care joacă pentru echipă. E bine că în Ștefan cel Mare „petroliștii" au câștigat în ultimele secunde, la care se adaugă și victoria de sâmbătă, de la Tg. Mureș, pentru ca, prin decizia de mâine a consiliului de administrație al clubului, situația să intre în normal. Am dori să consemnăm acest caz ca o furtună într-un pahar cu apă, pentru că principalul scop al echipei, al antrenorului Dragan Petricevici este câștigarea titlului național și nu găsirea de țapi ispășitori. De aceea vom fi și miercuri, la meciul cu brașovenii, alături de echipă, de elegantul său antrenor, în obținerea victoriei. La un antrenor de baschet, sau din alte sporturi, trebuie apreciată și eleganța, pe lângă pregătirea de specialitate. Or Dragan Petricevici atrage atenția, pe marginea terenului și printr-o ținută de bun gust, ceea ce-i ridică prestanța. Asta e bine. Ceea ce nu știm încă (deh, curiozitatea) la ce case de modă se îmbracă, la Armani sau Amati? Poate ne spune, ca să mai glumim puțin, la următoarea conferință de presă. În rest, îi dorim numai victorii.

Astăzi, conform diferenței de fus orar, se încheie cea de a XIX-a ediție a Jocurilor Olimpice de iarnă de la Salt Lake City. Pentru delegația noastră importantă a fost participarea, că de medalii, ce să mai vorbim, în condițiile în care cea mai bună clasare a fost pe locul 15. Nu toți, însă, au privit înfrângerile cu detașare. Rușii au dat și ei pe dinafară atunci când sportivii lor nu au câștigat. Scandalul a fost cât casa, ajungându-se la amenințări cu retragerea de la jocuri, cu proteste în parlamentul lor, cu intervenții la nivel de șef de stat și asta pentru niște decizii de arbitraj. Or fi deputații lor oameni multilateral dezvoltați, dar nici chiar așa, să se priceapă la toate, în acordarea notelor la patinaj artistic sau în problema dopajului. Pentru faptul că schioara Lazutina a fost depistată pozitiv înaintea unei probe de ștafetă și Rusia s-a retras din această probă, de vină nu sunt organizatorii Olimpiadei, ci chiar antrenorul rus care nu a avut pregătită o rezervă. Dacă, de exemplu, la încălzire, o sportivă își scrântea glezna, mai făceau atâta tapaj? Oricum, a forța mâna unor arbitri sau oficiali este dincolo de spiritul olimpic. Noi, românii, ne amintim și acum de conspirația împotriva Nadiei, la Moscova -'1980. De acord, nu așa ceva trebuie să guverneze Jocurile Olimpice. Am trecut și noi peste asta și de atunci gimnastele noastre au câștigat numeroase titluri olimpice. Ceea ce le dorim și rușilor, dar fără să conteste valoarea altor sportivi. Așa e fair.

ALEX. CHEBELEU

Spectacol total în interes umanitar

ÎNTRE FENTELE FOTBALISTULUI BURLACU ȘI MĂIESTRIA BASCHETBALISTULUI MICULESCU

Aseară, la Sala Polivalentă, Fotbal Club UTA și Baschet Club West Petrom Arad și-au dat mâna organizând un spectacol foarte frumos. Toate încasările, realizate cu acest prilej, vor fi donate Direcției Generale pentru Protecția Drepturilor Copilului, aducându-se astfel bucurie unor suflete necăjite. Chiar dacă tribunele nu au fost pline, toți cei care au renunțat la 50.000 de lei din veniturile lor, pentru bilet, au avut parte de o atmosferă relaxată și de bună dispoziție. În plus - lucrul cel mai important - intențiile caritabile se vor vedea puse în practică. Pe lângă recitalul oferit de formațiile Tonic, Arad și de cântăreața Dana Mihăilescu, au dansat copiii din centrele de plasament iar momentul cel mai așteptat, desigur, a fost dubla partidă dintre grupări.

La fotbal, West Petrom a dat o replică excelentă, fiind pe punctul de a furniza surpriza. Dacă Szijarto nu punea mâna, din instinct, pe minge în propriul careu și, pe rând, Burlacu, Boric, Konakovic nu ratau ocazii mari, cine știe ce se întâmpla... Așa însă, UTA s-a impus cu 3-2, golurile fiind înscrise de Ciubăncan (penalty), Luca, Iov (autogol) repectiv Seleskovic și Burlacu. Ultimul a dat dovadă de reale calități fotbalistice, găurind plasa la golul marcat și fentând adesea adversarii direcți. În poartă, directorul sportiv Budurean a făcut minuni, limitând porțiile scorului. Au arbitrat Victor Ciurescu și Marius Axente.

Cât privește baschetul, utiștii s-au descurcat ceva mai greu cu „mingea medicinală". Apoi au urmat însă coșurile lui Miculescu, aplaudat la scenă deschisă. Dacă meciul ar fi continuat... Notabil este faptul că pentru „Bătrâna Doamnă", realizările de două puncte au valorat șase, iar cele de trei puncte (nu a fost cazul), zece. Chiar dacă se aștepta ca fotbaliștilor să le fie viața imposibilă sub panou, decât invers, nu s-a făcut totuși figurație. Pe de altă parte, cea mai gustată fază i-a avut ca protagoniști pe Burlacu și Panin, pivotul petrolist ridicându-l în brațe pe fundașul alb - roșu pentru a înscrie. Dar n-a fost să fie! Cum menționam, pe final Miculescu și-a dat drumul și a punctat din orice poziție. Deja se vehiculează un schimb între cluburi. Miculescu ar trece la West Petrom, în vreme ce Burlacu ar îmbrăca tricoul F.C. UTA. Serios vorbind, să subliniem că West Petrom a câștigat cu 55 -51. Au marcat Pirko 4, Boric 4, Markovici 6, Betea 6, Apostol 11, Veres 3, Burlacu 2, Konakovic 3, Szijarto 6, Iov 10, respectiv Huțan 6, Todea 6, Panaitescu 6, Bier 6, Miculescu 27. Au oficiat Gheorge Stan și Iulian Julean.

Nu au lipsit tombola cu premii, artificiile, jocurile de lumini și o serie de momente amuzante. Să amintim câteva - arbitrul Ciurescu a anulat un gol cu cântec pentru UTA; Todea a părut foarte dezorientat la prezentarea formațiilor iar în timpul meciului de baschet a respins o minge cu prețul unei căzături; la aruncarea de trei puncte a lui Miculescu balonul a rămas suspendat pe inel; Markovic a reușit un luft de toată frumusețea; în fine, distrat de postura în care se afla, antrenorul F.C. UTA, Ionuț Popa, a cerut time-out pentru a echilibra balanța.

ADRIAN HĂRȚĂU
Foto: ȘTEFAN MATYAȘ

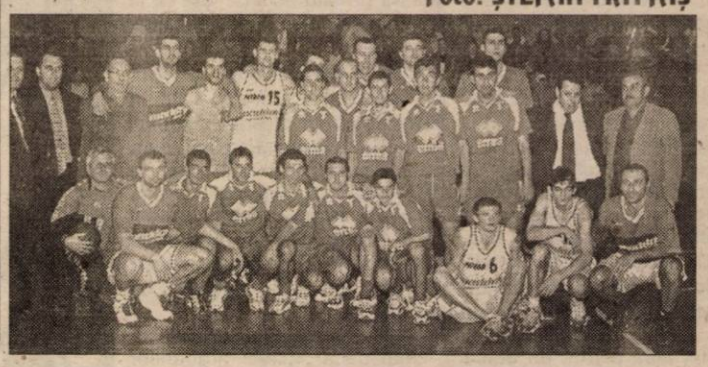

Baschet feminin — Baschet cu iz de distracție

BC ICIM ARAD - LPS GALAȚI 117 - 46 (60 - 27)

Ieri dimineață, doar 150 de iubitori ai sportului cu mingea la coș au lut loc în tribunele „Polivalentei". Păcat, căci campioanele de la BC ICIM au făcut spectacol pe teren. Partida, constând într-o restanță din turul sezonului competițional a opus două echipe total diferite: una, BC ICIM cu mari pretenții de la acest campionat și cealaltă, LPS Galați, formație ce se scaldă pe undeva pe la finele clasamentului. Și totuși, au existat în echipa gălățeană două jucătoare, Loredana Ion și Florentina Ardelean, care, dacă ar fi avut coechipiere pe măsură, puteau cât de cât să țină pasul cu baschetbalistele arădence.

Revenind la joc, acesta a fost ca un antrenament util pentru fetele noastre. În primul sfert s-a evidențiat Cristina Matei, secondată de Laura Nițulescu, ambele având un procentaj bun la aruncări. De la 13 - 4 (min.3) se ajunge la 32 - 13, când mai erau două minute de joc. În repriza a doua, antrenorul Zoran Visič le aruncă în „luptă" pe mai tinerele jucătoare: Grecu, Chirilă, Părău și Nagy, dar o păstrează pe Olga Iaroska. După un început mai ezitant, fetele își dau drumul la joc încetul cu încetul, ajungându-se astfel la pauza mare la 60 - 27.

La reluare, urmează încă zece minute bune pentru fetele noastre, de la adversare doar L. Ion reușind, datorită aruncărilor de trei puncte, să se ridice parțial la nivelul de joc al arădencelor. Scorul începe să ia proporții: min.26 (72-32); min.28 (80-35). Ultimul sfert se desfășoară după aceleași coordonate. Tinerele jucătoare arădence, impulsionate de pe margine de celelalte colege, se achită bine de sarcinile avute. Ana Maria Chirilă, cu un coș de două puncte, atinge „suta", iar Ioana Grecu nu poate fi oprită.

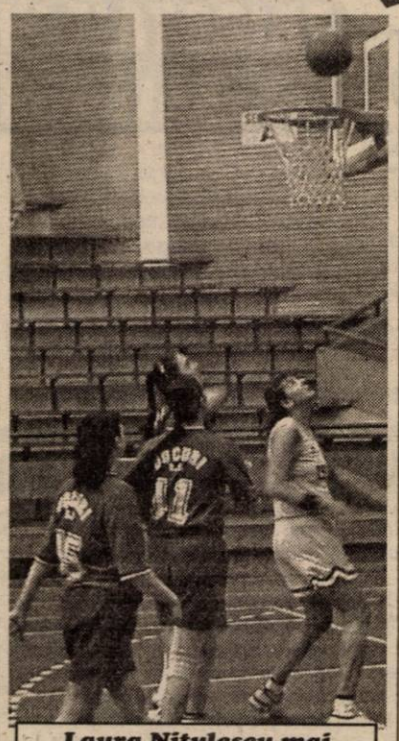

Laura Nițulescu mai înscrie un coș, într-o sală dezolant de goală. Fază din meciul BC ICIM Arad-LPS Galați, scor 117-46
Foto: ȘT. MATYAȘ

În ultimele cinci minute, datorită faptului că echipa oaspete a venit doar cu opt jucătoare, una care nu a evoluat defel, alta care s-a accidentat în sfertul doi și altele două care au acumulat cinci greșeli personale, se joacă patru contra patru, de la noi fiind „sacrificată" Olga Iaroska.

Una peste alta, o victorie frumoasă a formației arădene. Sperăm ca forma bună în care se află aproape toate jucătoarele să țină. Nu de alta dar urmează patru confruntări dificile.

Formații și marcatoare:

BC ICIM: Nițulescu 35, Iaroska 23 (1x3), Grecu 14, Matei 13 (1), Stoenescu 9 (1), Chirilă 9, Drăguș 6, Părău 5, Nagy 3, Moroșan. **Antrenor:** Zoran Visič. **LPS Galați:** Ion 15 (5x3), Ardelean 12 (2), Lazăr 10 (1), Tufan 3, Colgiu 2, Urse 2, Melinte 2, Radu. **Antrenor:** Tudose Teodorașcu.

Au arbitrat bine: Ionuț Moraru (Cluj) și Cătălin Vulc (Sibiu). **Comisar FIBA:** Peter Bara (Târgu Mureș)

ADELA CIOLOCOI

Baschet masculin — „Petroliștii" - în serie

HERLITZ TG. MUREȘ - WEST PETROM ARAD 57-86 (24-34)

Așa cum anticipam, după victoria de la București, contra celor de la Dinamo, elevii antrenați de Dragan Petricevici au trecut și de Herlitz Tg. Mureș, chiar în „bârlogul" lor.

E adevărat, intrați în teren foarte relaxați, lipsindu-le concentrarea, fiind uneori în criză de idei, „petroliștii" au avut ceva probleme în primele două sferturi. Nu deosebite, căci au condus, dar diferența de puncte nu a fost cea dorită.

De-abia după pauză, când și-au dat seama că nu au apăsat pe pedala de accelerație, arădenii au luat jocul pe cont propriu și rezultatul a fost în consecință. Adică, umilirea adversarului!

La final am consemnat scorul de 86-57, în favoarea celor de la West Petrom, care și-au mai trecut - astfel - în cont încă două puncte.

De notat că Anghel, absent la meciul cu Dinamo, a fost adus de la Arad, special pentru această partidă, de către directorul sportiv al clubului West Petrom, Adrian Budurean. „Mitică" a marcat patru puncte și, cu această ocazie, a fost reabilitat de către antrenor.

Dragan Petricevici ne-a declarat, în legătură cu meciul de la Tg. Mureș: **„Victorie în grafic, obținută fără mari probleme. Am fost relaxați, dar adversarii nu ne-au pus probleme. E adevărat, au fost momente în care jocul a fost strâns, dar nu am avut nici un fel de greutăți. Băieții s-au arătat a fi foarte obosiți și oarecum lipsiți de motivație, căci e greu de jucat după un meci cu o încărcătură enormă, cum a fost cel cu Dinamo, de la București."**

Pentru West Petrom au marcat: Vereș 8, Anghel 4, Szijarto 18, Konakovici 19, Seleskovici 8, Burlacu 4, Apostol 13, Markovici 7, Betea 5.

LEO SFÂRA

În opinia C.L.M. Arad

SITUAȚIA DE LA FC UTA POATE FI DISCUTATĂ LA „DIVERSE”

Echipa de fotbal UTA este o legendă. Orice om de bună credință din județul nostru ar trebui să fie mândru de istoria „Bătrânei Doamne”. Una făurită cu multă trudă pe „nebunia” baronului Neumann și mai apoi pe priceperea unor conducători cu dragoste pentru culorile „alb-roșii”.

Indiferent ce se va întâmpla, UTA rămâne un mit, rămâne clubul fanion al Aradului, de care nu avem voie să ne lepădăm. De aceea, nu înțelegem și nu putem tolera atitudinea autorităților locale, indolența lor chiar, față de fenomenul UTA.

Mai ieri, cu prilejul întâlnirii: suporteri- F.C.UTA - autorități, cu o seninătate condamnabilă, întâiul om al urbei, Dorel Popa, încerca să se spele pe mâini, pasând responsabilitatea neimplicării în viața echipei UTA, pe umerii altora. El, primarul vrea, va face propuneri pro-UTA **(de ce n-a făcut nimic până acum?)**, dar el are un singur vot în CLM. „Urechiat” de suporteri, domn' primar a venit cu o promisiune ce ne-a lăsat fără replică: **„Voi propune spre atenție situația UTA-ei, marți, în ședința Consiliului Local Municipal, la diverse. Nu pot ști, dacă se vor aproba ceva bani de la buget, consilierii vor lua decizia...”**

Și consilierul local Adrian Mureșan a bâlmăjit-o în aceeași notă: **„CLM nu poate băga bani într-un club de fotbal”**

Un alt consilier, dl. Nicolae Mladin, a dat dovadă de realism: **„Din punctul meu de vedere toate eforturile pentru găsirea căilor legale de sprijinire a echipei fanion a orașului sunt binevenite, întrucât rezultatele ei sunt încurajatoare. Suntem conștienți că fără un sprijin eficient din partea CLM Arad, UTA nu-și va putea îndeplini obiectivele”**. Mai mult, am smuls o promisiune de la dl. Mladin: **„În ședința de marți voi propune un amendament, pentru instituirea unor taxe, gen timbru, pentru UTA. De asemenea, mai putem atrage sponsori pentru echipă”.**

Domnule primar, domnilor consilieri, lăsați deoparte luptele politice, orgoliile și jocurile de culise și ajutați UTA. Nu lăsați să treacă timpul, să vă „zboare” mandatul și să ieșiți pe poarta din dos a Palatului Administrativ, cu capetele plecate. Știm și știți că sunteți trecători, că mâine, la timpul viitor, se poate așterne uitarea peste numele dvs. Dar, la fel de bine, ați putea rămâne în istorie, cu puțină bunăvoință și cu „strop” de dragoste față de UTA.

Mingea este acum în terenul dvs. stimați consilieri. Procedați după cum vă dictează conștiința, dar atunci când veți vota, pro sau contra, să vă gândiți că UTA va rămâne oricum un mit, o legendă, o bucățică din istoria orașului, pe când domniile voastre...

DANIEL SCRIDON

FOTBAL INTERNAȚIONAL

Germania - etapa a XXIV-a

Nürnberg-F.C. Köln 2-0; Bayern München-Energie Cottbus 6-0; Hansa Rostock-VFB Stuttgart 1-1; Schalke 04-Freiburg 3-0; St. Pauli-Borusia Moenchengladbach 1-1; Hertha Berlin-F.C. Kaiserslautern 5-1; Wolfsburg-1860 München 1-3; Bayer Leverkusen-Borusia Dortmund 4-0 ; Werder Bremen-Hamburg 0-1 .

În clasament: 1. Leverkusen 49 p; 2. Dortmund 48 p; 3. Schalke 04 45 p; ..... 9. VFB Stuttgart 35 p; 10. Wolfsburg 30 p; 16. Cottbus 23 p; 17. St. Pauli 17 p; 18. F.C. Köln 15 p.

Anglia - etapa a XXVII-a

Liverpool-Everton 1-1; Arsenal-Fulham 4-1; Southampton-Bolton 0-0; Leicester-Derby County 0-3; Manchester United-Aston Villa 1-0; West Ham-Middlesbrough 1-0; Sunderland-Newcastle 0-1; Leeds Utd-Charlton 0-0. Întâlnirile Blackburn-Ipswich și Chelsea-Tottenham au fost amânate pentru data de 13 martie a.c.

În clasament: 1. Manchester Utd 57 p; 2. Newcastle 55 p; 3. Arsenal 54 p; ..... 18. Blackburn 25 p; 19. Derby County 25 p; 20. Leicester 17 p.

Franța - etapa a XXVII-a

Auxerre-Nantes 2-1 (pentru oaspeți a marcat V. Moldovan); Monaco-Guingamp 3-1; Lorient-Troyes 1-0; Metz-Bordeaux 1-2; Paris S.G.-Sedan 3-0; Montpellier-Lens 1-2; Rennes-Bastia 2-1; Sochaux-Lyon 2-1.

În clasament: 1. Lens 55 p; 2. Lyon 50 p; 3. Auxerre 48 p; ..... 13. Nantes 29 p; ..... 17. Guingamp 26 p; 18. Metz 24 p.

Italia - etapa a XXIV-a

A.S. Roma-Perugia 1-0; Fiorentina-Lecce 0-2; Atalanta-Lazio 0-1; Bologna-Verona 2-1; Chievo Verona-Brescia 1-1; Inter-Udinese 3-2; Piacenza-Parma 2-3; Venezia-A.C. Milan 1-4 (golul trei al oaspeților a fost reușit de Cosmin Contra).

În clasament: 1. Inter 49 p; 2. Roma 49 p ; 3. Juventus 47 p; 4. Bologna 41 p; ..... 15. Brescia 25 p; 16. Lecce 23 p; 17. Fiorentina 23 p; 18. Venezia 15 p.

Spania - etapa a XXVII-a

Deportivo La Coruna-Zaragoza 1-0; Valencia-Barcelona 1-0; Real Madrid-Alaves 3-1; Tenerife-Osasuna 3-1; Espanyol-Las Palmas 3-1; Malaga-Villarreal 2-1 (golul echipei vizitatoare a fost înscris de Costel Gâlcă, în penultimul minut de joc); Mallorca-F.C. Sevilla 0-4; Valladolid-Athletic-Bilbao 2-0; Real Sociedad-Rayo Vallecano 2-2.

În clasament: 1. Valencia 47 p; 2. Real Madrid 46 p; 3. Deportivo La Coruna 44 p; ..... 18. Rayo Vallecano 28 p; 19. Mallorca 27 p; 20. Tenerife 27 p.

UTA a rămas fără „suedezi”

ATACANTUL KENT - TRANSFERAT LA FC BIHOR

După ce mijlocașul Precious a dispărut în această iarnă, fiind într-o veșnică și neobosită căutare de altă echipă, iată că și ultimul „suedez” al UTA-ei, atacantul Kent, a preferat o altă destinație, în speță, FC Bihor.

Din câte am aflat de la vicepreședintele clubului, dl. Ioan Ienciu, jucătorul de culoare aflat sub contract cu UTA până în vară, a semnat cu FC Bihor, echipă sub culorile căreia a și jucat sâmbătă, într-un amical cu Honved Budapesta. **„Pe Kent, care nu e jucătorul nostru, oricum îl pierdeam în vară. Așa am preferat să ne înțelegem cu FC Bihor, să primim ceva bani pentru portarul Mârne și în schimb, să nu-i punem piedici atacantului Kent. Cu banii de la Bihor, trăim două luni de zile. Dacă ne încăpățânam și nu le dădeam dezlegarea celor doi, am fi pierdut niște bani, de care avem nevoie acum, ca aerul”** - a ținut să ne precizeze dl. Ienciu.

Așadar, FC UTA rămâne fără nici un jucător de culoare, dar mai ales pierde un atacant, chiar dacă „vicele” arădenilor spune că, citâm: **„În avem pe Miculescu, cu experiența lui și câțiva tineri de mare viitor.: A. Drăgan, Ianu, Gafița și Drida.”**

D. SCRIDON

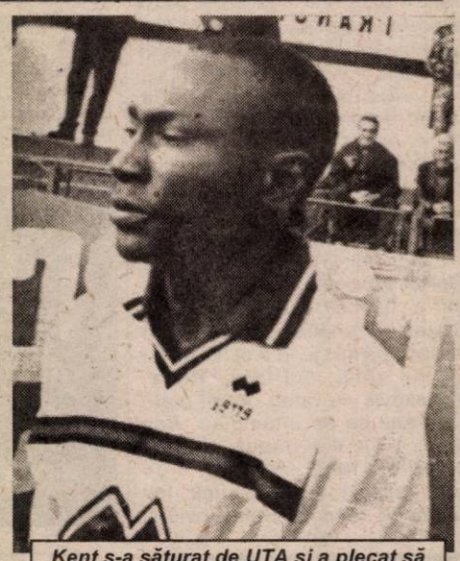

Kent s-a săturat de UTA și a plecat să „dea cu capul” și pentru FC Bihor

Foto: ȘT. MATYAȘ

Un club care se respectă

A.C.U. ARAD ȘI-A TRIMIS COPIII ȘI JUNIORII LA MONEASA

Pentru că pune preț pe schimbul de mâine, conducerea clubului de Divizia C, Atletic Club Universitatea Arad - ajutată și de părinții copiilor - a făcut un efort și a reușit să trimită aproape 60 de copii și juniori în cantonament, la Moneasa. Astfel, în perioada 9-18 februarie a.c., patru grupe din sectorul juvenil al clubului ACU Arad s-au pregătit în stațiunea de la poalele Munților Codru Moma. Sub comanda celor doi antrenori Alexandru Labu și Leontin Pinta, grupele 1983, 1984, 1986 și 1987 s-au „cantonat” la Hotel Codru Moma, pe perioada sejurului de la Moneasa, unde au beneficiat de condiții de cazare, masă și recuperare de nota zece.

Alexandru Labu, cel care se ocupă de pregătirea și instruirea juniorilor născuți 1983 și 1984, a avut la dispoziție un lot format din 22 de jucători: Tocan, Coroban, Abrudan, Mârza, Moisa, Cercel, Selejan, Melnic, Brânduse, Hărtopeanu, Peste, Barbură, Horga, Bucătar, Betean, Balog, Draia, Popa, Pașca, Pele, Caranci, Sima.

De partea cealaltă, Leontin Pinta a avut sub „ocrotire” 33 de copii de la grupele '86 și '87, după cum urmează: **1986:** Țărnău, Rațiu, Luca, Dragoș, Boicu, Tomșa, Botezan, Bontea, Hamza, Cristea, Melnic, Adolf, D. Pantea, C. Pantea, Fenici, Ursu, Haș, Turcaș (venit de la Banatul Timișoara), Iuga și Borlan; **1987:** Mutu, Gârbovan, Vlad, Măgurean, Hetman, Ciobanu, Banilievici, Ruska (venit de la Șimand), Andraș, Popa, Negru, Roșca, Nicoară.

Antrenorul Pinta a mai ținut să remarce condițiile asigurate de d-na dir. Florutiu, motiv pentru care îi mulțumesc în numele conducerii clubului și al părinților.

DANIEL SCRIDON

Meciuri amicale

CFR SIMERIA - FC UTA 3-3 (2-2)

Sâmbătă dimineața, la Simeria, FC UTA a fost primită cu multă simpatie, semn că „Bătrâna Doamnă” are admiratori și în altă parte decât în județul nostru.

Cu un lot decimat de indisponibilități, din varii motive: Ianu, Rus, Fritea (întinderi musculare), Matei (și-a scos șuruburile din genunchi), Todea (ligamente), Miculescu (gleznă), Mărginean (operat de negi în talpă), A. Drăgan (dureri la piciorul drept), Ciortan (probleme școlare) și Kent (plecat la FC Bihor), FC UTA a evoluat cu o formulă de joc inedită. Este vorba de: Huțan-Ardelean, Demian, Zaha, Panaitescu-Buhuș, Pit, Vezan, Ciubăncan - Gafița, Drida. **Au mai jucat după pauză:** Calitoiu, Panin, Luca și Bier.

Pentru „alb-roșii” au marcat: Buhuș, Drida și Gafița.

„Secundul” Dan Mănăilă ne-a declarat că se confruntă cu mari probleme de efectiv și, împreună cu Ionuț Popa și Dan Țapoș, le este foarte greu să încropească o echipă de bază, în perspectiva atacării cu succes a returului de campionat: **„Ne-am bucura sincer, dacă Federația ar amâna cu o săptămână reluarea campionatului”** - ne-a declarat Dan Mănăilă.

În altă ordine de idei, în zilele următoare, FC UTA are programate două teste de verificare, după cum urmează: cu Minerul Certej (miercuri, în deplasare) și cu Poli Timișoara (sâmbătă, la Arad).

DANIEL SCRIDON

A.S. POLI TIMIȘOARA - A.C.U. ARAD 1-0 (0-0)

„Studenții” lui Marcel Coraș s-au deplasat sâmbătă dimineața în orașul vecin, Timișoara, pentru un „amical” cu divizionara C, AS Poli din localitate, echipă pregătită de Ilie Rotariu. Gazdele s-au impus greu, cu 1-0, dar la capitolul ratări, A.C.U. a câștigat detașat: Cum fotbalul se joacă pe goluri, chiar și în „amicale”, echipa locală și-a trecut în cont victoria, una de palmares.

A.C. Universitatea a început jocul în formula: Rusu-Rus, Oprean, Chirilă-Vizitiu, Aslău, Varga, Băgu - Folea, Pavel, C. Roșca. **Au mai jucat:** Negrilă, Izvernar, Blănită, S. Roșca, Pocean. Nu au putut evolua P. Levente și Lung, ambii accidentați.

Săptămâna aceasta, A.C.U. are în program alte două jocuri de verificare cu: Poli Timișoara (miercuri, ora 11, la Timișoara) și AS Poli Timișoara (sâmbătă, ora 11, la Arad).

DANIEL SCRIDON

TRICOTAJE INEU - OLIMPIA SALONTA 1-1 (1-1)

Deși în urmă cu o săptămână, Tricotaje Ineu reușea să învingă cu 3-1 pe Olimpia Salonta chiar pe terenul acesteia, cu ocazia meciului revanșă, elevii lui Sandu Gaica nu s-au mai concentrat îndeajuns, obținând doar un rezultat de egalitate. La ineuani a evoluat și unul din veteranii fotbalului județean, Dan Mitiți, a cărui împrumut la Comera a expirat, Tricotajele putând să conteze din nou pe serviciile sale în Divizia C. Prin golul reușit, sâmbătă, atacantul Cimbrea demonstrează că se află în continuă creștere de formă, situație ce îl recomandă ca înlocuitor al lui Ștefăligă în avanposturile Tricotajelor. Pentru ineuani au evoluat: I. Dulhaz-Jurcă, Cristea, Todută, Munteanu, Georgiu, Goldiș, Abrudean, Boloș, Cimbrea, Pantea. **Au mai jucat:** Laza, Balaci, Mitiți, D. Huțu, Șerban.

C. MNERIE

F.C. Telecom Arad - Vulturii Socodor 4-1 (0-0)

La doar 24 de ore distanță după „amicalul” cu Electrica de la Timișoara, „telefoniștii” arădeni au disputat un nou joc cu caracter de verificare, pe terenul din Vladimirescu, în compania divizionarei D, Vulturii Socodor.

Toate golurile au fost marcate în repriza a doua, autorii acestora fiind: Ardelean - 3, N. Mitu, respectiv, Moț.

FC Telecom a început disputa în 11-ele: Cohan-Toma, Grad, Szellelky, Savin-Maghici, Arman, Szillyer, Gligor-Mereniuc, Petruț. *Au mai fost utilizați:* Ardelean, N. Mitu, Oprescu și Lup.

Pentru săptămâna în care tocmai am intrat, elevii lui Marius Grad au „bătut în cuie” un singur „amical”, cu West Petrom Pecica (sâmbătă, în deplasare), dar sunt posibile modificări de ultimă oră.

D. S.

West Petrom Pecica - Frontiera Curtici 1-3 (1-2)

Au marcat: Barta-min. 44, respectiv Mateiaș - min. 12, Băd - 35 și Cotuna - min. 48.

West Petrom Pecica: Grozav, Iova, Bene, Radu George, Șerb, Sârbuț, Barta, Corsenti, Anca, Sas, V. Fritea. **Au mai jucat:** Leric, Sighete, Cioară, Nădăban, Lacsany. **Antrenor:** Mihai Roșca.

Frontiera Curtici: C. Moț - Maghici, Juncu, Fășie, Cotuna, Bilan, Călin, Băd, M. Moț, Mateiaș, Moțiu. **Au mai jucat:** Boiți, Crașovschi, Șaba, Levai. **Antrenor:** Gheorghe Camenită.

● Pe terenul „Aris”, West Petrom din Pecica a înregistrat, sâmbătă, o nouă înfrângere alarmantă, în vederea abordării returului de campionat. „Petroliștii” trebuie să depășească situația critică din clasament, însă rezultatele din meciurile de verificare demonstrează că antrenorul Mihai Roșca nu a găsit - încă - formula potrivită îndeplinirii acestui obiectiv. ● Ultima echipă ce a scos în evidență slăbiciunile West Petromului a fost divizionara D, Frontiera Curtici, care, în decurs de o săptămână, a făcut o a doua victimă printre formațiile arădene din eșalonul trei al fotbalului românesc, semn că are toate cărțile în regulă pentru a sărbători promovarea la sfârșitul sezonului.

CĂLIN MNERIE

„RECOLTĂ" DE MEDALII PENTRU KARATEKA ARĂDENI, LA CUPA „EUREKA BANZAI"

Sâmbătă, aproximatix 500 de sportivi reprezentând trei țări: Croația, Macedonia și România au fost stăpânii Sălii Sporturilor Victoria, cu ocazia celei de-a zecea ediții a Cupei „Eureka Banzai" la karate shotokan. Față de anul trecut, când la startul competiției s-au prezentat peste 800 de karateka din 12 țări, de această dată **„nedobândirea de către cluburi a certificatului de indentitate sportivă și posibilitățile financiare scăzute"**, după spusele lui Aurel Pătru, vicepreședinte al Federației Române de Arte Marțiale, au făcut ca o bună parte din invitații să nu fie onorate. Chiar și așa, întrecerea a fost extrem de puternică, participanții dovedind o pregătire exemplară, lucru subliniat și de sensei Dan Duma (4 Dan), președintele clubului organizator, Banzai Karate Club Arad și „creierul" acestui tradițional concurs: **„Deși sunt nemulțumit din pricina numărului scăzut de participanți, pot să spun că nivelul competiției a fost foarte ridicat, depășind cu mult așteptările mele. Ca organizator sunt dezamăgit în special de atitudinea unor cluburi din Ungaria și Iugoslavia, cu care până acum eram în relații foarte bune, însă lipsa lor de la această ediție a Cupei „Eureka Banzai" mă determină să îmi reconsider poziția față de ele."**

Ca invitați speciali la acest concurs, Dan Duma i-a avut ca maeștrii internaționali pe Ahmedin Marukic (7 Dan) din Macedonia și Veljko Kajtazi (5 dan) din Croația, dar și pe Mihai Cioroianu (7 Dan), vicepreședinte Eureka. Domnia-sa a surprins și o altă față a întrecerii: **„este un bun prilej de a vedea la lucru atât sportivii de vârf, cât și rezervele"**. În ceea ce privește activitatea Eureka, federația la care este afiliat și clubul Banzai, domnul Cioroianu a adăugat: **„Ne așteaptă un an foarte încărcat. Karateka arădeni vor avea posibilitatea să-și arate valoarea la diferite competiții, începând de la Campionatele Naționale din luna aprilie, continuând cu concursul internațional tradițional de Karate de la Caorle (Italia) și terminând cu Campionatele Mondiale ESKADEUEN tot din Italia, de la Brescia."**

Înainte de a vă prezenta rezultatele tehnice, să precizăm că, într-o manieră cu totul originală, deschiderea oficială a Cupei „Eureka Banzai" a fost făcută în pauza dintre întrecerile de kata și kumite, moment în care numărul spectatorilor din tribunele Polivalentei a atins apogeul. Au prezentat scurte discursuri domnii Cornel Marian, ex-director D.J.T.S., Aurel Pătru, reprezentantul F.R.A.M. la Arad, Mihai Cioroianu și Dan Duma, care, în calitate de organizator, a familiarizat asistența cu delegațiile participante, corpul de arbitri,

invitații de peste hotare și premiile ce urmează a fi câștigate de cei mai buni dintre cei buni. Ele au constat în bani, câte 200.000 de lei pentru fiecare cadet, junior și senior ce a urcat pe prima treaptă a podiumului de premiere și obiecte promoționale cu inscripția clubului Banzai pentru celelalte categorii de sportivi. Punctul culminant al festivității l-a reprezentat înnobilarea campionului mondial de kumite seniori, Mihai Mag, cu titul de maestru emerit al sportului. Asemenea arădeanului de la Banzai, aceleași distincții le-au primit colegii săi de echipă, Florin Curileac și Marius Tătar (ambii de la O-KA-DO Satu Mare).

În continuare vă prezentăm „recolta" de medalii obținută de karateka arădeni:

Kata individual masculin

1994-1997: • 2. Stoian Alexandru (Kamikaze); 3. Nicoraș Ionuț (Cobra).

1992-1993: • A (9-7kyu): 3. Istin Alexandru (Banzai Palatul Copiilor Arad).

1990-1991: • A (9-7 kyu): 1. Iichim Ionuț (Banzai Arad), • B (8-4 kyu): 10. Vați Daniel (Kamikaze); C (3 kyu - Dan) 2. Moldovan Fabian (Banzai Arad).

1988 - 1989: • A (9-7 kyu) 2. Nuțu Daniel (Dojo Arad), 3. (Bogdan Radu (Dragonul), • B (6-4 kyu): 3. Timar Dorin (Banzai Arad).

1986-1987: • A (9-7 kyu): 2. Hălălișan Vlad (Dragonul); 2. Roboș Andrei (Banzai Arad), • B. (6-4 kyu): 3. Chirilă Silviu (Banzai Arad).

1984-1985: • A (9-7 kyu): 2 Stan Sorin (Dojo); 3 Tărăboantă Adrian (Banzai Macea), • B (6-4 kyu): 1. Kovacs Zsolt (Banzai Palatul Copiilor Arad) 2. Tatu Ștefan (Cobra).

Kata individual feminin

1994-1997: • 1. Duma Jessica (Banzai Arad); 3. Ochiș Andreea (Eșarfele Galbene Beliu).

1992-1993: • B (6-4 kyu): 3. Timofte Anamaria (Banzai Arad)

1990-1991: • A (9-7 kyu) 2. Torcan Miruna (Banzai Palatul Copiilor Arad), • B (6-4 kyu): 2. Colceriu Andreia (Dragonul) 3. Amza Andrea (Banzai Arad)

1988 - 1989: • A (9-7 kyu): 2. Hegeduș Eniko (Banzai Palatul Copiilor Arad), • C (3-kyu - DAN): A Onica Hanelore (Kamikaze).

1986-1987: • A (9-7 kyu): 1. Ochiș Cornelia (Eșarfele Galbene Beliu); 2. Mihăiescu Andrea (Banzai Arad); 3. Moraru Lavinia (Cobra); • B (6-4 kyu): 1. Ursuț Diana (Banzai Arad).

1984-1985: • A (9-7 kyu): 1. Ursuț Anna (Banzai Palatul Copiilor Arad), • B (6-4 kyu): 1. Stanc Cristina (Banzai Palatul Copiilor Arad), • C (3 kyu - Dan): 1. Lukacs Gabriela (Banzai Arad); 3 Onufriiciuc Raluca (Banzai Arad).

1983 și mai mari: • A (9-7 kyu): 1. Tudor Nicoleta (Dojo); • C (3 kyu - DAN): 2. Ungurean Gabriela (Banzai Arad).

KATA ECHIPE

1990-1993 - mixt: • 1. BANZAI 1 (Iachim Ionuț, Matei Raul, Moldovan Fabian).

1986 - 1989 - mixt: • 2. Banzai 2 (Ursuț Diana, Mihăiescu Andrea, Lukacs Gabriela).

KUMITE INDIVIDUAL MASCULIN

1994-1997 - Open: 3. Nicoraș Ionuț (Cobra)

1986-1987: + 55 kg. 2. Chirilă Silviu (Banzai Arad)

1984-1885: - 65 kg 3. Gyenge Cristian (Dragonul)

1983 și mai mari: + 78 kg 2. Gyenge Marius (Dragonul)

Kumite individual feminin

1986-1987: • - 45 kg 3. Ochiș Comelia (Eșarfele Galbene Beliu).

1984-1985: • - 50 kg 3. Stanc Cristina (Banzai Palatul Copiilor Arad); 3. Lukacs Gabriela (Banzai Arad); • + 50 kg 3. Onufriiciuc Raluca (Banzai Arad).

1983 și mai mari: • - 55 kg 3. Ungurean Gabriela (Banzai Arad); • + 55 kg 2. Ștefănuți Alina (Eșarfele Galbene Beliu).

Clasamentul general cluburi, pe puncte

1. A.I.K.O. București 85 puncte
2. **Banzai Arad 75 p**
3. Zanshin Timșoara 57 p.
4. Activ Oradea 54 p.
5. Haru Timișoara 49 p.

Așadar, cea de-a zecea ediție a Cupei „Eureka Banzai" a fost o reală reușită, organizarea fiind din nou impecabilă. Pe lângă gruparea gazdă, Banzai Club Arad, mai merită felicitări și sponsorii care au contribuit la buna desfășurare a competiției, și anume: Consiliul Județean Arad, Panonia Flowers, Computer Center Wien, Noul Stil, Spectrum Det, Coca-Cola Company, S.C. Mureșana și Interbrew.

CĂLIN MNERIE
Foto: ONORIU FELEA

JOCURILE OLIMPICE DE IARNĂ

Fondistul spaniol Johan Muehlegg a fost depistat pozitiv cu EPO

Fondistul spaniol Johan Muehlegg, tripul medaliat cu aur la Jocurile Olimpice de la Salt Lake City, a fost depistat pozitiv cu eritropoietină (EPO) în urma unui test antidoping la care a fost supus pe data de 21 februarie, a anunțat un responsabil al Consiliului Superior al Sporturilor din Spania, citat de postul național spaniol de radio, informează AFP.

Responsabilul citat, Angel Luiz Lopez de la Fuente, a afirmat că Muehlegg a aflat vestea că a fost depistat cu EPO în timpul banchetului organizat în cinstea sa de Comitetul Olimp Spaniol după ce sportivul a câștigat al treilea titlu olimpic, în cursa de 50 km clasic.

Schiorul, care a fost supus unui test antidoping inopinat, va fi audiat, duminică, de Comisia de anchetă a Comitetului Internațional Olimpic.

Johan Muehlegg, de origine germană, a câștigat toate cele trei probe la care a participat la JO, respectiv 30 km liber, 10 km clasic și 50 km clasic.

Muehlegg a declarat, sîmbătă, că a fost supus la două teste de sînge înainte de plecarea în cursa de 50 km clasic. Federația Internațională de Schi a prevăzut ca schiorii să fie supuși unor controale sanguine înainte de a lua startul într-o probă.

"Nu știu de ce mi s-au efectuat două teste. Probabil că a existat o problemă tehnică. Nu știu dacă testele sunt valabile, dar am fost controlat de mai multe ori în acest an", a spus Muehlegg.

Cu 24 de ore înainte de ceremonia de închidere a JO de la Salt Lake City nici un caz de dopaj nu a fost confirmat oficial. Rezultatul pozitiv al testului efectuat schioarei Iulia Pavlovici este considerat nul, din cauza unor vicii de procedură. Încă se așteaptă rezultatele celui de-al doliea test antidoping efectuat sportivelor ruse Larissa Lazutina și Olga Danilova și schioarei ucrainene Irina Terelia.

Echipajul de bob 4 al României s-a clasat pe locul 21 la Jocurile Olimpice

Echipajul de bob 4 al României, format din Florian Enache, Adrian Duminicel, Iulian Pacioianu și Teodor Demetriad, s-a clasat pe locul 21 la Jocurile Olimpice, cu timpul de 3 minute, 11 secunde și 66 de sutimi, informează AFP.

Proba a fost cîștigată de echipajul Germaniei (Andre Lange, Enrico Kuehn, Kevin Kuske, Carsten Embach), cu timpul de 3:07.51, în timp ce medaliile de argint și de bronz au revenit celor două echipaje americane formate din Todd Hays, Rendy Jones, Billy Schuffenhauer, Garrett Hines (3:07.81) și Brian Shimer, Mike Kohn, Doug Sharp, Dan Steele (3:07.86).

În celelalte finale ale probelor olimpice disputate, sîmbătă, la Salt Lake City, s-au înregistrat următoarele rezultate:

Short-track - ștafetă 5.000 m masculin

Aur: Canada
Argint: Italia
Bronz: China

Short-track - 1.000 m feminin

Aur: Yang Yang A. (China)
Argint: Ko Gi-hyun (Coreea de Sud)
Bronz: Yang Yang S. (China)

Short-track - 500 m masculin

Aur: Marc Gagnon (Canada)
Argint: Jonathan Guilmette (Canada)
Bronz: Rusty Smith (SUA)

Patinaj viteză - 5.000 m feminin

Aur: Claudia Pechstein (Germania)
Argint: Gretha Smit (Olanda)
Bronz: Clara Hughes (Canada).

Echipa masculină de hochei pe gheață a Rusiei a cucerit medaliile de bronz, după ce a învins, sîmbătă, cu scorul de 7-2 (2-1, 2-1, 3-0), formația Belarusului. Golurile învingătorilor au fost marcate de Kovalev (2), Kasparaitis, Tverdovski, Datiuk, P.Bure și Afinogenov, în timp ce pentru învinși au înscris Pankov și Dudik.

Bobul în care se afla prințul Albert de Monaco s-a răsturnat în timpul unei curse

Bobul de patru persoane în care se afla prințul Albert de Monaco s-a răsturnat, sîmbătă, pe pistă în timpul manșei a treia a probei din cadrul Jocurilor Olimpice de la Salt Lake City, informează AFP.

Înscris la JO sub numele Albert Grimaldi, prințul Albert de Monaco, în vîrstă de 43 de ani, se află la a cincea participare la Olimpiadă.

Prințul și coechipierii săi au reușit să iasă din bob și au trecut linia de sosire mergînd. Bobul s-a răsturnat pe ultima parte a pistei și a alunecat aproape o sută de metri înainte de a se opri.

Lupte greco-romane

SUCCES REMARCABIL AL LUPTĂTORILOR ARĂDENI

În sala de lupte a C.S.S. Gloria Arad s-au desfășurat, sâmbătă, întrecerile etapei de zonă a Campionatului Național Școlar (14-17 ani) la lupte greco-romane. La această competiție au participat peste 90 de sportivi din următoarele 8 cluburi sportive școlare: Oradea, Baia Mare, Marghita, Sighet, Caransebeș, Lugoj, Timișoara și Arad. Concursul s-a desfășurat la 10 categorii de greutate, calificându-se la finala pe țară de la Brașov primii 3 clasați la fiecare categorie de greutate, de la cele 4 zone din țară.

Confirmând buna pregătire și tradiția școlii arădene de lupte, tinerii sportivi de la C.S.S. Gloria-C.S. Astra Arad, antrenați de prof. SPIRIDON STANCIU - antrenor emerit, antrenor IOAN COSTE și instructor GHE. POPA - au avut o comportare remarcabilă calificând 14 sportivi la etapa finală,

câștigând 4 locuri I prin GEORGE HUIAN ctg. 42 kg, ALEX. OACHIȘ ctg. 50 kg, DANIEL DRĂGAN 69 kg și RĂZVAN CODREANU ctg. 100 kg; 7 locuri II prin Florin Popa ctg. 42 kg, Ionuț Cîmpureanu ctg. 46 kg, Ghe. Faur ctg. 50 kg, Adrian Dascălu ctg. 54 kg, Claudiu Terei ctg 63 kg, Dan Iluța ctg. 69 kg, Florin ILYEȘ 76 kg și 3 locuri III prin: Daniel Bolgovici 54 kg, Florin Ocneanu 58 kg și Adrian Lung 85 kg.

Arbitrajele au fost asigurate de arbitri internaționali F.I.L.A., Ion Crăciun (Timișoara) și Vasile Gui (Baia Mare) și de arbitri republicani Marius Olaru (Timișoara), Mihai Miloșevici (Lugoj), Alin Cighirean, Răzăilă Ciprian, Lucian Juscă și Andrei Corodan (Arad).

„Dacă se vor asigura condiții de pregătire și meciuri de verificare, acești talentați sportivi pot obține rezultate remarcabile la turneul final câștigând medalii și intrând în vederea selecționerilor lotului național de cadeți și juniori", declară antrenorul emerit prof. Spiridon Stanciu.

C. ALEX

Tenis de masă

ÎNFRÂNGERI ALE CSM ARAD PAB ROMÂNIA

La Slatina a avut loc la sfârșitul săptămânii trecute, penultima etapă a Superligii Naționale feminine de tenis de masă, grupa valorică 5-8. Din păcate, CSM Arad PAB România a suferit înfrângeri în cele trei partide disputate, după cum urmează: 3-4 cu CSȘ Slatina, 3-4 cu CSM Buzău și 1-4 cu CSM Bistrița. În cadrul întâlnirilor, punctele echipei arădene au fost obținute de Dana Dodean și Veronica Popiuc. Pe fondul acestor insuccese, fetele pregătite de antrenoarea-jucătoare Livia Căruceru au coborât pe poziția a 8-a din clasament. Ultima rundă, a patra, se va desfășura în orașul nostru.

A. HĂRȚĂU

ACTIVITĂȚI LA BAZINUL „DELFINUL"

Administratorul bazinului acoperit „Delfinul", dl. Nicolae Fereștean, ne-a comunicat activitățile sportive ce pot fi practicate aici:

- **Înot de agrement:** zilnic, între orele 12 - 14 și 19,30 - 22, sâmbăta între 12 - 18
- **Culturism:** zilnic, între orele 9 - 22, sâmbăta între 12 - 18
- **Gimnastică aerobică:** zilnic, între 17 - 20
- **Tenis de masă:** zilnic, între orele 9 - 22, sâmbăta, între 12 - 18
- **Inițiere înot pentru adulți și copii:** zilnic, între 17 - 19

❖❖❖

Complet renovată și cu aparatură nouă, sala de culturism „Stronger's" din cadrul Bazinului „Delfinul" vă așteaptă începând cu data de 18 februarie. Tarifele rămân neschimbate: bilet intrare (o ședință) - 45 000 lei; abonament lunar - 300 000 lei; abonament lunar pentru elevi și studenți - 250 000 lei. Alte informații se pot obține la telefonul: 228283.

construct MIRADA

OFERTĂ SPECIALĂ

•ȚIGLE GLAZURATE TONDACH IMPORT UNGARIA

16.500 LEI / BUC

•CĂRĂMIDĂ IMPORT UNGARIA POROTHERM

1.350.000 LEI / m³

DEPOZIT:

GARA CFR ARAD TEL.: 057/212198

PROD AGRO BIAN

ATENȚIE AGRICULTORI!

Pentru anul 2002 firma **PRODAGRO BIAN S.R.L.** Arad, tel/fax:057/288.306 a pregătit clienților săi reduceri mari de prețuri la câteva produse de bază pe care le comercializează.

Puteți să profitați de această facilitate cumpărând de la noi:

★ erbicide: Guardian, Harness, Roundup, Frontier, Stomp, Pivot, SDMA, Merlin Mix, Buctril Universal, etc.
★ fungicide: Previcur, Captadin, Piatră vânătă, Tango, Granit, Curzate, Ridomil, Folpan, Shavit, Aliette, Mikal, etc.
★ Insecticide: Regent, Fastac, Decis, Diazol, etc.
★ Stimulatori şi fertilizatori: Atonik, Tomatostim, Vifarex, Etrhel, Bionat, Biofert, Basfoliar, Nitrocalcar, Azotat de amoniu, Complexe, etc.

FOARTE IMPORTANT

Pentru stropiri de iarnă la pomi vindem Oleocarbetox, Polisulfură de bariu.

A început vânzarea la:
•sămânță de porumb marca PIONEER (HELGA, CLARICA, LIPESA, EVELINA, STIRA, VASILICA, COLOMBA, FLORENCIA, PR39D81, PR28K55, PR37M81, PR37M34 - RIBERA, PR35P12);
•sămânță floarea soarelui, soia, orzoaică;
•semințe plante furajere: trifoi, lucernă, lolium perene, amestec graminee, amestec gazon;
•semințe legume.

Produsele se găsesc la depozitul firmei din Arad, str. Bicaz, nr. 6 şi la magazinele din județ.

Vă aşteptăm. (C.A.)

ERLAND
service autorizat

MEFIN SINAIA — RAR

SERVICE SPECIALIZAT REPARAȚII POMPE DE INJECȚIE BOSCH

Standuri de centicubat computerizate, aparatură de măsură și control performantă

EXECUTĂ:

• Reparații pompe de injecție pentru autocamioane, autotractoare, autoutilitare, autoturisme, tractoare, mașini agricole
• Reparații injectoare
• Testări și diagnosticări motoare și echipamente de injecție **DIESEL**

COMERCIALIZEAZĂ:

• Piese de schimb pentru echipamente de injecție de producție **MEFIN** Sinaia și **BOSCH**
• Asigură service în termen de garanție pentru echipamentele de injecție produse de **MEFIN** Sinaia

GARANȚIE PENTRU SERVICIILE PRESTATE

Zilnic 9 -17
Sâmbătă 9 - 13

Arad, Grădiște, str. I. B. Deleanu, nr. 12,
tel/fax 057/276968; 094/552174; 095/604202

(C.A.)

Distribuitor Autorizat dialog

Abonează-te la
DialogFREE
te costă numai
7$

Mitsubishi Mars
19$**

+2 luni abonament gratuit***

Alcatel OTE 311
35$**

+2 luni abonament gratuit***

** Preț fără TVA
***a 4-a şi a 6-a lună

şi dacă suni la numărul 411 îți poți alege 3 numere preferate în rețeaua Dialog, cu care poți să vorbeşti **oricând gratuit***

Mai mult, cele 180 de minute gratuite lunar, le poți utiliza şi pentru convorbiri cu oricare alte numere din rețea, în timpul săptămânii între orele 8 seara şi 7 dimineața şi tot weekend-ul.

După epuizarea minutelor gratuite, tariful este de numai **0,05 $/min**,atât pentru apelarea oricând a celor 3 numere preferate cât şi pentru apelarea oricărui număr Dialog în afara orelor de vârf.

* În limita a 180 de minute lunar
Toate taxele nu includ TVA
Ore de vârf 7,00 - 20,00 de luni până vineri
În afara orelor de vârf 20,00 - 7,00 de luni până vineri şi în weekend.

Prin noi comunici uşor!

ARAD
Mag. ZIRIDAVA, parter
tel.: 057-212262, 095-600606

ORADEA
Str.Avram Iancu Nr 5
tel.:059-436168, 095-317615

(C.A.)

Tocmai când îți spuneai că nu mai știi cum sună o veste bună, Euroline îți oferă cel mai bun preț al anului. Între **14 februarie** și **29 martie** poți să economisești până la **162 Euro** achiziționând pachetul ce conține o centrală Euroline și placa de racorduri. Pentru că sunt și momente în care confortul nu costă.

Distribuitor autorizat BOSCH
S.C. INSTAL IMPEX S.R.L.
2900 ARAD - ROMÂNIA
STR. ANDREI ȘAGUNA 29
Tel./Fax: 057/211 292; 213 172
E-mail: instal@arad.ro

JUNKERS
Grupul Bosch

S.C. CONSTRUCTORUL SCCA ARAD

Str. Independenței nr. 7-9

Președintele CONS. DE ADMINISTRAȚIE convoacă A.G.A. în data de 13.03.2002, ora 11 la sediul societății

Ordinea de zi:

1. Raportul de activitate al Consiliului de Administrație pe anul 2001 și Programul de activitate și investiții pe anul 2002.
2. Aprobarea bilanțului contabil pe anul 2001 și a contului de profituri și pierderi.
3. Raportul Comisiei de Cenzori pentru activitatea economico-financiară pe anul 2001.
4. Repartizarea profitului pe anul 2001.
5. Proiectul de venituri și cheltuieli.
6. Aprobarea vânzării de mijloace fixe.
7. Diverse.

Președinte CONS. DE ADMINISTRAȚIE
dr. Boroș Liviu
(9396927)

ARCOMMAT GRUP S.A.
ARAD 2900 Str.Voevod Moga nr.65-67 Tel./ Fax: 057/281 779

Angajează persoană dinamică
la serviciul
aprovizionare-desfacere-compensare
condiții :
-studii superioare
-experiență în domeniu
-carnet de conducere categoria B
-cunoștințe operare PC
-spirit de echipă

Salariu motivant

CV-urile se depun zilnic la sediul firmei între orele 8-15 (c.a.)

SC COTTA INTERNATIONAL SRL

Firmă mixtă română-elvețiană, producătoare de mobilă tapițată

angajează **mașiniste și tapițeri.**

Se oferă condiții excelente de muncă, aer condiționat, tehnică nouă, tichete de masă, salariu atractiv în funcție de realizări.

Informații între orele 9-15, la telefon: 278600, 278601.

(2360826)

ATLASSIB
LINIE INTERNAȚIONALĂ DE CĂLĂTORI

Transport international de persoane zilnic în:
GERMANIA, FRANTA
ITALIA, SPANIA
AUSTRIA, SUEDIA
UNGARIA, IUGOSLAVIA
(C.A.)

La cumpărarea pachetului ***bilet + asigurare medicală***, se acordă **10% REDUCERE** din valoarea asigurărilor medicale.

Informatii si rezervări: 057 / 252727

E-mail Anywhere!

Acum, e-mailul vine unde-ți convine: pe web, pe mobil sau pe calculatorul tău!

RDSLink - serviciul de internet al RDS (Romania Data Systems) ofera abonatilor sai un nou serviciu: E-mail Anywhere. Prin E-mail Anywhere, utilizatorii de Internet pot primi și trimite e-mailuri de oriunde: de pe calculatorul de acasă (prin Outlook Express, Netscape), de pe orice calculator din lume cu o conexiune Internet (direct de pe web) sau de pe telefonul mobil (prin wap).

Serviciul E-mail Anywhere este disponibil numai cu abonamentele RDSLink: Mail Link, Easy Link, Night Link, Power Link sau Cable Link.

Cu oricare dintre aceste abonamente, utilizatorul are acces, pe lângă E-mail Anywhere, la serverele de jocuri on-line, download, e-commerce și transmisii live destinate exclusiv abonaților RDSLink.

Detalii despre E-mail Anywhere și despre celelalte servicii și facilități RDSLink, pe **www.rdslink.ro** .

(c.b.)

VINDECĂTOAREA EMMA

este în Arad la cererea oamenilor care au nevoie de ajutorul ei.

Există forțe negative care ne influențează în rău viața dar există și forțe benefice care le înlătură. Am să vă prezint în continuare coșmarul unei mame disperate căreia i-a adus lumină în suflet această minunată doamnă Emma. Copilul meu în vârstă de 28 de ani, în urma unei legături cu o femeie, care i-a distrus viața, devenise alcoolic, lipsea nopțile de acasă, nu mă mai asculta. De când se despărțise de acea femeie, se schimbase cu totul. Dintr-un copil bun devenise unul nebun. Ajunsesem la disperare, nu știam ce să mă mai fac, mă amenința că se sinucide, că nu mai poate să trăiască. Într-o zi am citit într-un ziar despre doamna Emma. M-am dus la ea cu inima deschisă, mi-a deschis cartea și mi-a spus totul despre necazul meu. După două ședințe copilul meu a început să-și revină.

Se schimbase radical în bine. Nici nu vă puteți da seama ce bucurie am avut. Acum sunt cea mai fericită femeie din lume. Niciodată n-am să-i pot mulțumi pentru ceea ce a făcut pentru mine și copilul meu.

Această doamnă mai vindecă epilepsia, alcoolismul, impotența, gelozia, scoate argintul viu, dezleagă cununiile, face talismane aducătoare de noroc, aduce spor în casă și afaceri.

O găsiți la tel: 057-242615, 093-062336.

(9396930)

KARATE TRADIȚIONAL

FEDERAȚIA ROMANA DE KARATE TRADIȚIONAL CLUBUL DE KARATE - DO DOJO - ARAD

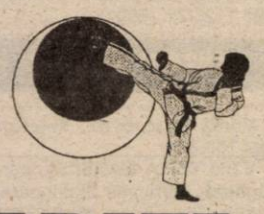

CURSURI DE KARATE

Clubul de Karate Tradițional DO JO învață amatori care doresc să practice Arte Marțiale.
Băieți și fete cu vârste între 6-16 ani; 16-25 ani.
Asigurăm o înaltă pregătire competițională și participări la stagii de pregătire cu maeștri din țară și străinătate.

Învățați să vă apărați viața singuri.

LUNI ȘI MIERCURI: 18,30 - 20 LA ȘC. GEN. 22 (MICALACA)
MARȚI ȘI JOI: 17 - 19 LA ȘC. GEN. 21 (VLAICU).

(9396931)

ANIVERSĂRI

În zi de aniversare, cuvintele sunt sărace în fața faptelor împlinite dar urarea noastră sinceră și din suflet sperăm să-i bucure sufletul celei mai deosebite nașe
FLORI BELC,
căreia îi dorim din toată inima „LA MULȚI ANI!". Finii ADI și MARIANA TURI.

În această zi deosebită, când se deschide primul boboc de trandafir al vieții, dorim din toată inima lui
MICHELLE VOLK,
din SÂNTANA, „LA MULȚI ANI!" cu dragoste. TATI, MAMI, OMA, OTA și HANI. (0229195)

VÂNZĂRI APARTAMENTE O CAMERĂ

Vând urgent garsonieră cf. III, zona Fortuna, bl. A10-1, preț foarte bun. Telefon 216204, orele 16-21. (4801)

Vând garsonieră în Arad, blocul A10/I, Vlaicu, telefon 253092; 092.549.576. (5254)

Vând urgent garsonieră cf. III (mobilată) bl. G1, et. II, preț convenabil. Telefon 095 133 417. (5339)

Vând apartament 1 cameră, parchet, contorizat, Vlaicu, 5.000 USD. Telefon 270856. (4791)

Vând apartament 1 cameră, încălzire pe gaz și alte îmbunătățiri în Vladimirescu. Informații telefon 514516, între orele 19-22 și telefon 282351, în cursul zilei. (5113)

VÂNZĂRI APARTAMENTE DOUĂ CAMERE

Vând apartament 2 camere, îmbunătățiri, etaj I, Alfa. Telefon 095.812.073. (4185)

Vând apartament 2 camere, Micălaca. Telefon 266355. (4815)

Vând apartament 2 camere, încălzire gaz, preț avantajos, Chișineu Criș. Telefon 523094. (5264)

Vând apartament 2 camere parter, contorizat, Vlaicu, Făt-Frumos. Telefon 274115. (4442)

Vând apartament 2 camere, la casă, recent îmbunătățit, încălzire centrală, Grădiște. Telefon 210181, 095 023 641. (5332)

Vând urgent apartament 2 camere, et. I + garaj, mobilat ultramodern, zona Intim. Telefon 092 381 749. (5349)

Vând apartament două camere, decomandat, recent amenajat, ocupabil imediat, etaj 3/4, Piața UTA. Preț 12.500 $, negociabil. Telefon 283608, după ora 18 sau 092.589.483.

Vând apartament 2 camere, decomandate, et. IV, contorizat, mobilat, utilat complet + garaj, str. Imașului nr. 3. Telefon 252661, dimineața. (5182)

Vând apartament două camere, et. III, 48 mp, Vlaicu-Fortuna, 6.200 USD. Telefon 279718, 094.542.931. (5403)

VÂNZĂRI APARTAMENTE TREI CAMERE

Vând apartament 3 camere, ultraîmbunătățit, încălzire proprie gaz. Telefon 092.397.414, 259684. (4973)

Vând 3 camere, Vlaicu, îmbunătățiri, etaj intermediar, 9.000 USD. Telefon 270856; 253364. (4791)

Vând apartament 3 camere, et. I, Micălaca 300. Telefon 279718; 094.542.931. (5403)

VÂNZĂRI APARTAMENTE PATRU-CINCI CAMERE

Vând apartament 4 camere, Alfa, deosebit, et. IV, cu acoperiș, încălzire pe gaz. Telefon 258146, după ora 18. (5326)

Vând 5 camere, ultracentral, zonă istorică, renovat integral, 45.000 USD. Telefon 270856; 092.257.409. (4791)

Vând apartament 4 camere, etaj II, Confecții, modificat stil occidental, termopan, microcentrală, ușă metalică, bucătărie cu pult, salon, prețul la vederea apartamentului. Telefon 256025 sau 095.825.039. (5242)

VÂNZĂRI CASE

Vând casă în Pâncota. Informații telefon 281228. (3590)

Vând apartament, et. I, la casă, central, 190 mp, încălzire proprie pe gaz, posibilități de mansardare și extindere, garaj. Nu este cumpărat în baza Legii 112, str. Bariției nr. 15. Telefon 092 298 298. (f. 2360795)

Vând urgent casă mare (2 apartamente a 3 camere) anexe și grădină mare, gaz, multiple îmbunătățiri, zona Pârneava, preț 65.000 $, negociabil. Informații telefon 057-210660 sau 092.999.388. (4887)

Vând urgent casă nouă în Vârfurile, 4 camere. Informații telefon 318482. (9647259)

Vând urgent casă în Gai, pe DN7, lângă zona industrială, vad bun comercial, 2 camere, bucătărie, hol, anexe, 1.554 mp, gaz și apă stradal, 15.000 USD, negociabil. Telefon 280403, 275336, 219437, 090 880 150. (5313)

Vând urgent casă în Pecica, lângă gară, 2 camere, 700 mp suprafață, 40.000.000 lei. Telefon 280402, 275336, 090 880 150, 219437. (5313)

Vând casă, str. Pădurii, teren 512 mp. Telefon 282782, 091 477 552. (4093)

Vând casă Săvârșin, pe Vlaea Troașului, cu teren, fântână, pomi fructiferi, preț negociabil. Telefon 256000, 094 928 511, 090 928 511, 090 069 907. (4830)

Vând casă pe colț, în Gai, 3 camere, bucătărie, cămară, grajd mare cu colnă. Teren 1.800 mp, preț 14.500 USD. Telefon 274081. (5213)

VÂNZĂRI SPAȚII

Vând brutărie + spațiu comercial (bar + magazin), localitatea Bârsa. Telefon 057/321125. (4952)

Vând brutărie în stare de funcționare, distribuția asigurată, în comuna Seleuș. Telefon 329348, 329176, 095 313 610. (5134)

VÂNZĂRI TERENURI

Vând 5.000 mp teren intravilan, Aradul Nou, apă, agent termic, gaz, curent. Telefon 092 355 963. (5108)

Vând loc casă, Ch. Criș, zonă liniștită, toate utilitățile, 4.000 $. Telefon 092 571 342. (Ag. Criș)

VÂNZĂRI AUTO

Vând OPEL VECTRA B, 1.800 cmc, 16 valve, benzină, 1996, 80.000 km, înmatriculat pe persoană juridică (vând și firma). Telefon 094 566 838.

UTIL! Vând ANVELOPE de autoturism - 250.000 lei, ARO - 350.000 lei, camion - 750.000 lei. Telefon 259339, 094.706.321. (3582)

Vindem PIESE ARO, prețuri avantajoase, str. Bogdan Voievod nr. 34, lângă Fabrica nouă de zahăr, zilnic, orele 8-20. Telefon 274297. (4916)

Vând Lada 1500, 550 Eu, stare bună. Telefon 094 604 016, 212642. (4793)

Vând Opel Astra Caravan, an 1996, motor 1,4 benzină; Opel Astra an 1993, motor 1,6 benzină, recent înmatriculate. Telefon 094 855 473. (4813)

Vând Dacia 1300 standard an 1975, perfectă stare de funcționare, preț 15.000.000 lei. Telefon 216217; 095.303.200. (4953)

Vând anvelope LKW (camion) folosite și reșapate; ofer garanție. Telefon 278790; 094.174.350. (4913)

Vând autoturism Dacia papuc, an fabricație 1998. Telefon 214491; 090.800.195. (4924)

Vând Renault 21 Nevada 90, benzină + GP2, închidere centralizată, geamuri electrice, 5.700 DM negociabil. Telefon 091.145.056. (4941)

Vând urgent Volkswagen Transporter lung, 1992, 8+1 locuri, avantajos. Telefon 057 - 246182; 094.645.923. (4972)

Vând semiremorci basculante și cu prelată, noi, leasing. Telefon 092 294 646. (f. 2360817)

Vând Raba cu semiremorcă, obloane aluminiu, prelată Cuiser, roți de 22,5, numere noi, CIV cu folie. Informații telefon 094 577 829. (9396189)

Vând autoutilitară Volkswagen Transporter, 1982, benzină, Arad, str. Hunedoarei nr. 52. (3590)

Vând Renault 21 Nevada Diesel, an fabricație 1989. Telefon 094.577.919. (4442)

Vând Dacia 1310 bord CN 1996. Telefon 095.373.080. (9646697)

Vând Renault 12 Combi (Dacia) CIV, numere noi, an '78 funcționabil, 12.000.000 lei. Telefon 095.880.830. (5208)

Vând ALARME AUTO închideri centralizate, geamuri electrice. Telefon 094.855.838. (5287)

Vând Citroen BX D, an 1986, 2.000 $; Renault Espace Turbo Diesel, an 1987, 4.000 $. Telefon 092 571 342, 093 169 988, 218440. (Ag. Criș).

Vând Dacia 1310, an 1987, stare foarte bună, CIV + VT 2004. Zimandul Nou nr. 417, telefon 217193. (5354)

Vând Dacia Break, motor Diesel, 1995. Telefon 286602. (3856)

Vând Opel Omega, an 1998. Telefon 092.251.555. (4989)

Vând microbus de marfă Mercedes 308 Diesel, înmatriculat, an 1990, înălțat, stare ireproșabilă, adus recent, ofer și variante la schimb cu altă mașină chiar și Dacia + diferență. Timișoara, telefon 056-225901, 094 984 047. (4764)

Vând microbus L300 8+1, 1986, înmatriculat, necesită cablu direcție. Telefon 057-277526; 381637. (5138)

Vând Citroen 11 RM, neînmatriculat, benzină, stare perfectă. Telefon 252661. (5182)

Vând autoturism Talbot Solara SX, an 1980; autoturism Volkswagen Golf pe benzină cu 4 uși, piese de schimb; plug tractor cu 2 capuri; combinator tractor; remorcă tractor RM-2; tractor U-650 în stare de funcționare, înscris în circulație; plug tractor cu 3 capuri. Telefon 468313, Pecica. (5178)

Vând combină C14, aparat erbicidat, plug PP3, ciocan pneumatic MM 2,5; MA6, Volvo 340 piese de schimb. Informații Apateu, telefon 327054. (53368214)

Vând Mercedes Cobra caroserie avariată, motor stare bună, 42.000.000 lei. Telefon 094.249.823; 095.240.690; 090.862.924; 318360. (5329)

Vând Mitsubishi Lancer, 1992, benzină, neînmatriculat, 45.000 km, preț 2500 Euro. Telefon 090.172.327. (1193651)

Vând ARO 244 Diesel, motor Brașov, roșu metalizat, an fabricație 1999. Telefon 462225. (0229199)

Vând tractor Förtschritt 100 CP, tracțiune integrală, plug patru capete, 5500$. Telefon 093.180.673. (5371)

Vând FORD TRANSIT, 1995, marfă și în rate, garanție bancară. Telefon 094.617.657. (5357)

Vând tractor 445 cu plug, 1246 ore de funcționare, localitatea Berechiu nr. 115. Telefon 094.777.191. (5397)

VÂNZĂRI ELECTRO

Ocazie! Avem cele mai mici prețuri la TV COLOR, VIDEO, MAȘINI de SPĂLAT, FRIGIDERE, COMBINE FRIGORIFICE, LĂZI FRIGORIFICE, CONGELATOARE, ASPIRATOARE. Sunați la telefon 259339 sau 094.706.321 și convingeți-vă. (3582)

Stop! Stoc foarte mare de TV COLOR, MAȘINI DE SPĂLAT, FRIGIDERE, COMBINE FRIGORIFICE, ASPIRATOARE, în LIPOVA, foarte ieftin și cu garanție. Telefon 057 - 563027, 094.706.321. (3582)

Vând CASE MARCAT FISCALE, CÂNTARE și PLATFORME ELECTRONICE, NUMĂRĂTOARE de BANI. Telefon 282829; 272727. (32113)

Vând CASE MARCAT FISCALE, CÂNTARE ELECTRONICE și CONSUMABILE. Telefon 281188; 211211. (c.96)

Vând TV color diagonala 36-66; mașini automate; combine; lăzi și congelatoare frig. Telefon 274600 sau 241355. (4758)

Vând televizoare color, diferite modele, telecomandă, garanție. telefon 219365, 093 380 028. (4847)

Vând PENTIUM I, 133 MHz, monitor, tastatură, mouse, 100 $. Telefon 280260. (5143)

Vând TASTATURI P2 Fujitsu, culoare neagră, 6 $. Telefon 280260. (5143)

Vând BOXE, diferite modele, de la 8 $. Telefon 280260. (5143)

Vând PENTIUM 2, 333 MHz, HD 4,3 GB, 64 RAM, monitor 15', tastatură, mouse, CD ROM, 260 $. Telefon 280260. (5143)

Vând mașină spălat automată, cuptor microunde, televizor color, videorecorder. Telefon 214786. (5323)

Vând mașini spălat automate, televizoare color, diferite modele, garanție. Telefon 251392. (5337)

Vând televizoare color, diferite diagonale, teletext, garanție. Telefon 338090, Arad. (5336)

Vând case marcat fiscale, sisteme supraveghere video, instalații satelit. Telefon 284900. (4193)

Vând IBM PI 166 la 60-70 USD; 133 la 45 USD; 200 la 70 USD; 266 la 135-175 USD; monitor 15" la 60 USD. Telefon 057-256169. (5315)

Vând mașină de spălat automată Privileg, fabricație 1999, 1200 rotații/min. stare perfectă, garanție. Telefon 093.112.222. (5391)

VÂNZĂRI DIVERSE

Vând 20 to ovăz. Telefon 094 783 874.

Vând ȚIGLĂ MARSILIA, portugheză, fabricație Sighișoara, 7.800 lei/ buc; BLOCURI CERAMICE 290/240/138, 11.000 lei/kg; OȚEL BETON 9.500 lei/ kg, DEȘEURI MARMORĂ, PRAF MARMORĂ, MOZAIC, 1.000 lei/ kg. Telefon 057-531498, 093 129 182, 093 817 690, localitatea Mâsca nr. 33. (4762)

Vând 2 locuri veci, cimitir Pomenirea. Telefon 229931.

Vând POMI FRUCTIFERI, TRANDAFIRI, GARD VIU, loc. Dorobanți nr. 86. Telefon 535058, Saruși Iosif. (4666)

Vând PLASĂ GARD zincată, 19.000 lei/kg, toate dimensiunile; COTURI și BURLANE FUM 25.000 lei/ buc; CUIE, 15.500 lei/ kg; PLASĂ RABITZ 36.000 lei/ kg; SÂRMĂ NEAGRĂ 16.500 lei/ kg; SÂRMĂ ZINCATĂ gamă completă, ELECTROZI SUDURĂ, 45.000 lei, str. Vrabiei nr. 4. Telefon 289997, 094 289 997. (3972)

Vând pomi fructiferi altoiți și ornamentali Magnolia. Informații Cuvin nr. 210, telefon 461064; 094.174.785, familia Oloieru. (3593)

Vând boltari, zgură, beton, pavele. Telefon 095.634.885; 092.621.600; (3579)

Vând pomi fructiferi, din pepiniera Dorobanți, diferite specii și plante ornamentale, sămânță lucernă. Ing. Cazan, telefon 535001, 094.519.481.

Vând POMI FRUCTIFERI și ORNAMENTALI: trandafir, magnolie, tuia. Dorobanți, nr. 475. Telefon 095.839.884, Kiss. (4493)

Vând LEMNE FOC, NISIP, BALAST, la domiciliu. Telefon 277027. (4748)

Vând LEMNE FOC, NISIP-BALAST, la domiciliu. Telefon 210771. (4748)

Vând LEMNE FOC, NISIP, BALAST, domiciliul clientului. Telefon 214010. (5293)

Vând dulap, pat, frigider, aragaz, second-hand. Telefon 348156 sau 092 294 842. (4749)

Vând coltare, canapele. Telefon 286069, 094 604 016. (4793)

Vând garaj metalic autorizat Alfa. Telefon 277071, 090 207 067. (4811)

Vând femelă Rottweiler, gestantă cu pedigree și căței cu pedigree. Telefon 094 583 640. (4846)

Vând NISIP și BALAST, la domiciliul clientului. Telefon 261946; 259556. (4788)

Vând NISIP, BALAST, la domiciliul clientului. Telefon 257769. (4904)

Vând sufragerie Renașterea Spaniolă, instalație încălzire, dormitor Ludovic, mobilă bucătărie. Telefon 280511. (4882)

Vând rolete plastic import - 270.000 lei/mp; rolete lemn tei - 650.000 lei/mp; obloane mobile lemn - 850.000 lei/mp. Telefon 092.282.380. (4994)

Vând plasă gard zincată, Micălaca. Telefon 259892. (5184)

Vând din dezmembrări sere: țeavă și sticlă. Telefon 094.649.637; 091.288.627. (5201)

Vând ROLETE PLASTIC import, ROLETE LEMN de TEI, JALUZELE. Telefon 059 - 478503; 095.594.415. (5294)

Vând nisip, balast, la firme sau persoane fizice, cu auto 16 tone. Telefon 090.178.117. (5056)

Vând FURAJE COMBINATE și CONCENTRATE pentru animale și păsări, cu calitate garantată și preț accesibil. Arad, telefon 057-280667. (3327)

Vând termoteci noi, import Italia, 36 rate, garanție. Telefon 093.463.567. (5289)

Vând 3 cuve panificație inox, 500 lt. Telefon 054-682165. (5323)

Vând 12 t grâu panificație, 3.000 lei/ kg. Zăbrani telefon 211. (5331)

Vând făină import Ungaria, la preț mic. Telefon 514749. (5348)

Vând garaj betonat, 21 mp, autorizat, zona Fortuna, preț 1.300 USD, negociabil. Telefon 349219, 094 883 548. (5356)

Vând birouri diferite dimensiuni, masă TV. Telefon 092.251.555. (4888)

Vând cazan țuică, circular lemne, presă struguri. Telefon 349172, Arad. (5071)

Vând fân lucernă 7 baloți mari, 150 mici. Telefon 090.204.123. (0229191)

Vând două tone fân și căruță ștraf. Telefon 276897. (5107)

Vând foarte ieftin 3 acordeoane marca Hohner, două de 120 basi, roșu, unul 48 alb. Vând casă la Timișoara, stil vilă, 4 camere, baie, telefon, gaz, preț foarte mic, ofer și variante la schimb cu mașină + diferență. Telefon 056-225901, 094 984 047. (4764)

Vând aparate sudură electrice, noi, hobby și profesionale. Telefon 251247, 094 646 928. (4342)

Vând cuptor Matina 2 dube, dospitor, malaxor 50 kg, garanție; masă patiserie, balanță Sibiu, tăvi, cernător, raft, aparat Pop Corn, ambalaje Coca Cola, frigider, aragaz 5 ochiuri, mașină înghețată, bătător înghețată spume. Telefon 277526, 381637. (5138)

Vând centrale termice pentru scară de bloc, cazane pe lemne, cazane de abur, termoteci. Telefon 090.848.239. (5288)

Vând butași mur, selecționat fără țepi. Telefon 093.163.877 sau Arad, Piața Agroalimentară Mihai Viteazul, masa Dan Radu. Telefon 093.163.877. (9396198)

AVICOLA DEVA vinde EN GROS, produse din CARNE de PASĂRE și OUĂ, prin depozitul din Micălaca, Piața Soarelui bl.510, între orele 9-17. Telefon 266077; 095.235.071. (5279)

Vând Rotwailler 8 luni mascul, vaccinat, Sântana. Informații telefon 463581. (0229194)

Vând disc CD 3,4 în stare de funcționare. Informații telefon 094.409.310. (Ag. Criș)

Vând orzoaică de sămânță. Telefon 326425. (Ag. Criș)

Vând puicuțe Rosso ouătoare, 150.000 lei/buc.; mașină șlefuit tâmplărie. Telefon 213162. (5373)

Vând pui de o zi, rasă comună. Informații telefon 262619. (5381)

Vând 1 dulap, 1 pat, 2 covoare, ieftin. Telefon 348156. (5386)

Vând LEMNE FOC, NISIP, BALAST, la domiciliu. Telefon 277027. (5388)

Vând LEMNE FOC, NISIP, BALAST la domiciliu. Telefon 210771. (5389)

Vând termoteci pe gaz Vaillant, Junkers (3.500.000-7.500.000 lei) instanturi pe gaz Vaillant, Junkers (900.000 lei-2.500.000 lei), pompe de recirculare pentru termoteci și pompe de recirculare Willo, diferite piese de schimb. Telefon 095.245.147. (5398)

Vând POMI FRUCTIFERI, TRANDAFIRI, GARD VIU, localitatea Dorobanți nr. 86. Telefon 535058, Saruși Iosif.

CUMPĂRĂRI TERENURI, IMOBILIARE

Cumpărăm teren arabil pe teritoriul comunelor Pecica, Semlac, Șeitin, Pereg, 800-1.200 DM/ha. Informații telefon 093.199.652; 091.243.911; 057/468959. (4677)

Cumpăr casă în stare bună sau apartament în bloc de asociație. Telefon 094.559.201. (4655)

Cumpăr apartament 2-3 camere în Chișineu Criș, ofer 4.500-5.500 dolari. Informații la telefon 095.354.913 sau 090.044.078. (Ag. Criș.)

CUMPĂRĂRI ELECTRO

Cumpărăm cartușe consumate pentru imprimante și copiatoare. Telefon 092.783.787. (1586)

(Continuare în pagina 15)

(Urmare din pagina 14)

CUMPĂRĂRI DIVERSE

Cumpăr bovine pentru sacrificare. Telefon 274744; 094.294.666; 095.624.006. (3992)

Cumpăr betonieră folosită. Telefon 234216; 090.696.157. (5385)

CERERI ŞI OFERTE DE SERVICII

Angajăm AJUTORI BUCĂTARI cu experienţă, str. N. Bălcescu nr. 2. (5383)

Caut PENSIONAR sau ŞOMER pentru întreţinut casă sat BODROGUL VECHI (fără alcool). Telefon 092.975.714. (5363)

MAREM angajează VÂNZĂTOARE cofetărie, prezentabile, maxim 30 ani. Telefon 252005; 095.281.952. (5010)

Angajăm CONFECŢIONERI PLASA GARD, str. Vrabiei nr. 4, telefon 289997.

Fabrică de prelucrarea lemnului, angajează urgent MUNCITORI. Relaţii telefon 092.610.124. (5202)

GARRONE ROMANIA angajează: MERCHANDISER pentru oraşul ARAD. Rog trimiteţi CV la fax: 01-2115738. (f. 2360832)

SOCIETATE COMERCIALĂ angajez VÂNZĂTOARE. Telefon 259731. (5341)

SC NIKOL CONFEZIONI SRL, str. Fântânii 10 (Gai), str. Doinei 1-13 (Grădiste), angajează CONFECŢIONERE (lenjerie intimă costume baie) MAŞINISTE. Asigurăm transport, salar până la 3.500.000 lei în mână + bonuri masă. Telefon 289080. (5343)

Angajez cu contract de muncă MUNCITOR NECALIFICAT; cu convenţie (3 ore/zi) FEMEIE pentru CURĂŢENIE. Telefon 247485. (5222)

SC SECA DISTRIBUTION SRL angajează AGENT COMERCIAL. Informaţii telefon 091.664.854. (5198)

SOCOM „PIELARUL" Arad angajează CONFECŢIONERE feţe încălţăminte, calificate (maşiniste, la masă). Informaţii telefon 236116 sau la sediul societăţii din str. Ghiba Birta nr. 16, Arad. (5257)

DORADI IMPEX angajează ŞOFER cat. B. pentru distribuţie marfă, vârsta maximă 30 ani, domiciliul stabil în Arad. CV se depun la sediul în Micălaca 304D. (5225)

Angajăm VÂNZĂTORI tonete în: Arad, Vladimirescu, Lipova. Telefon 214400. (5275)

Angajăm BRUTARI cu experienţă, str. Hunedoara nr. 52. (5358)

SC FORMULA 1, angajează CONFECŢIONERE cu experienţă şi PERSONAL pentru muncă necalificată, preferabil din şomaj. Telefon 252122; 094.617.614. (5361)

Angajăm AGENT COMERCIAL cu experienţă, vârsta 20-35 ani. Se oferă maşină, telefon, salarizare atractivă. ŞOFER LIVRARE MARFĂ cu experienţă, carnet minim 3 ani. Telefon 250869, 213343. (5378)

Angajez FRIZERIŢĂ, COAFEZĂ, cartier Vlaicu. Telefon 090.458.478. (5372)

Angajez CROITOR şi CONFECŢIONERE TEXTILE cu experienţă. Telefon 284736. (5402)

COLABORARE-domiciliu, INTELECTUALI, activitate independentă, CÂŞTIGURI SERIOASE. Telefon 057-261044; 093.307.190. (5399)

PRESTĂRI SERVICII

IFIM execută HIDROIZOLAŢII. Vinde membrană hidroizolantă, import ITALIA. Telefon 253036, 092 275 563. (4715)

SILDOR PROD, reparaţii - vânzări: FRIGORIFICE. Vânzare - montaj: AER CONDIŢIONAT. Telefon 270622. (c.)

Şcoala şoferi CARMEN primeşte înscrieri ABCDE. Victoriei 66, telefon 255445. (4987)

Executăm TÂMPLĂRIE DIN ALUMINIU cu GEAM TERMOPAN, preţuri promoţionale. Telefon 274466. (5074)

Executăm CASE DIN LEMN, cu diverse finisaje, inclusiv tencuieli. Telefon 094 512 780. (1209)

Renovări interioare: ZUGRĂVELI, zidărie, gresieri, RIGIPS. Telefon 277353; 094.909.535. (5256)

DIVERSE

Lidera şi incontestabila prezicătoare, REGINA MAGIEI,

AURELIA ARDELEANCA, care a fost prezentă pe toate posturile TV cu domnul Ion Ţugui, specialistă în GHICIT, vă spune trecutul, prezentul şi viitorul şi DEZLEAGĂ orice tip de FARMECE şi BLESTEME, cum ar fi: cununii legate, lecuieşte beţia, face de spor şi câştig, vă aduce persoana iubită înapoi, TRATEAZĂ şi VINDECĂ boli care nu sunt depistate pe cale medicală. Telefon 093.924.535. (5364)

SOCOM PIELARUL Arad, închiriază prin licitaţie spaţiul comercial situat în Arad, str. Abrud, bloc 127, în suprafaţă de 52,21 mp. Licitaţia va avea loc în data de 27.02.2002, ora 10, la sediul societăţii din str. Ghiba Birta, nr. 16. Informaţii suplimentare la telefon 250429 sau 236116. (4595)

Sunt GABRIELA. Mulţumesc

TAMAREI că mi-a lecuit băiatul de beţie şi impotenţă; este fericit şi mai mulţumit. Apelaţi cu încredere. Telefon 368624; 093.421.156. (4747)

SOCIETATE COMERCIALĂ efectuează TRANSPORTURI MARFĂ intern 10-20 tone. Telefon 093.404.010. (5062)

OFER VALUTĂ AVANTAJOS, pe termen lung. Telefon 092 166 307. (294)

Primăria comunei VINGA, anunţă DESCHIDEREA SEZONULUI de PESCUIT, la BALTA MAILAT, începând cu data de 1 martie 2002. (5333)

SC „VIDEO MATIC" SRL solicită autorizaţie de mediu pentru spaţiul comercial situat în Arad, Faleză Sud, bl. 81/A. Eventualele contestaţii vor fi depuse la Agenţia de Protecţie a Mediului Arad, B-dul Dragalina nr. 16. (5340)

Sunt Lucreţia din Timişoara şi mulţumesc doamnei

MARGARETA, din Arad că mi-a vindecat soţul de alcoolism. Telefon 093.925.449. (5394)

Corina din Arad, mii de mulţumiri doamnei

RADA din Arad că mi-a dezlegat cununiile. Telefon 092.888.849. (5395)

TURISM

AMAD TOURISTIK efectuează transport internaţional SPANIA, ITALIA, PORTUGALIA, FRANŢA, GERMANIA, cu autocare moderne. Asigurări medicale. Rezervări zilnic, Arad, str. Cloşca, nr. 2, telefon 057 - 254453; 094.969.742. (3252)

Pletl

Asigură zilnic transport de persoane în GERMANIA pe ruta: Passau - Regensburg - Nürnberg - Würzburg - Aschaffenburg - Frankfurt - Grèssen - Siegen - Köln - Düsseldorf - Essen - Dortmund - Deggendorf - Landshut - Mühldorf - Augsburg - Ulm - Heilbronn - Stuttgart - Pforzeim - Karforuhe - Heidelberg - Mannheim. Călătorii în autocare noi, moderne, însoţitoare de bord, două bagaje gratuite, o masă caldă în UNGARIA. Cu plecare din KARLSRUHE: SPANIA, FRANŢA, PORTUGALIA. Intermediem asigurări medicale. NOU! Din 1 aprilie 2002, săptămânal excursie la COSTA AZAHAR, 11 zile (7 înoptări + mic dejun), 359 Eu. Informaţii şi înscrieri, la AGENŢIILE PLETL din: ARAD, telefon 057/252291; LIPOVA - 057/561377; 563011. (c.)

Transport persoane în: ITALIA, PORTUGALIA, SPANIA. Telefon 094.184.357. (5382)

ÎNCHIRIERI

Oferim spre închiriere SPAŢII COMERCIALE pentru magazine, depozite, producţie. Telefon 281036. (c.)

Închiriez spaţiu comercial central, încălzire gaz, 22 mp, facilităţi. Telefon 057/368549; 095.691.449.

Închiriez apartament 3 camere, decomandat, central, toate utilităţile, mobilat. Telefon 057/281124. (4892)

Închiriez hală producţie module, 300 mp, 1.300 mp, 2.600 mp, cu utilităţi. Telefon 091.288.627. (5201)

Ofer spre închiriere Iveco cu cisternă de 22 tone. Telefon 094.122.496. (9646697)

Închiriez apartament 2 camere, bl. 309, condiţii deosebite. Telefon 095 780 857, 368485. (4975)

Caut urgent să închiriez 1-3 camere (ne)mobilat, ofer 50-100 dolari. Telefon 210555. (4870)

Ofer pentru închiriere apartament (ne)mobilat. Telefon 210255. (4870)

Închiriez SPAŢII 30, 55, 150, 1200 mp. Telefon 095.219.263; seara 219056. (5033)

Ofer spre închiriere 150 mp, spaţiu comercial pe Bd. Revoluţiei. Informaţii telefon 094.594.950; 255190. (4198)

Dau în chirie apartament situat ultracentral compus din una cameră şi dependinţe, mobilat. Telefon 092.939.122. (5268)

Închiriez spaţiu central, str. Unirii nr. 1. Telefon 094.692.421. (5352)

Ofer spre închiriere garsonieră confort I, mobilată, 50 $, anticipat 3 luni. Telefon 094.252.844; 057-247897. (5359)

Ofer pentru închiriere apartament 2 camere, parter, Calea Romanilor, mobilat. Telefon 232559; 092.402.188. (5379)

Închiriez sau vând spaţii comerciale în Lipova (centru). Telefon 092.253.173. (5380)

Închiriez hale industriale pentru depozite sau producţie în trei amplasamente în municipiul Arad. Telefon 092.253.173; 057-270540. (5380)

Ofer spre închiriere garsonieră, confort I, mobilată. Telefon 233678. (5401)

Închiriez (ofer) apartament 3 camere, ultracentral, tot confortul. Telefon 093.887.185. (5400)

Ofer spre închiriere apartament cu o cameră, ultracentral. Telefon 262884. (5404)

† DECESE †

Cu adâncă durere în suflet anunţăm trecerea în lumea celor drepţi, a iubitei noastre soţie, mamă, soacră şi bunică

SAVIN ECATERINA (Catiţa),

care a trăit 74 ani. Corpul neînsufleţit se află la locuinţa din Micălaca, str. Prieteniei Bl. 114. Înmormântarea va avea loc marţi, 26 februarie, ora 13, de la Capela Cimitirului Eternitatea. Familia îndoliată.

Cu adâncă durere anunţăm încetarea din viaţă a iubitei noastre mame, soacră şi bunică

CIZMAŞ IOVANCA,

în vârstă de 62 ani. Înmormântarea va avea loc azi, 25 februarie 2002, ora 14, la Cimitirul Pomenirea. Familiile îndoliate. SLĂDARIU şi BOGA.

Cu durere în suflet anunţăm decesul celui care a fost

av.dr. PETRU JIGA.

Înmormântarea va avea loc azi, 25 februarie 2002, ora 13, din str. Cibinului nr. 8, la Cimitirul Aradul Nou. Familia îndoliată.

Cu nemărginită durere anunţăm încetarea din viaţă a celei care a fost soţie, mamă şi bunică iubitoare

MARIA DUMBRAVĂ.

Înmormântarea va avea loc azi, 25 februarie 2002, ora 14, de la domiciliul din localitatea Fântânele nr. 267. Familia, profund îndurerată.

Alături de familie, cu durere în suflet anunţăm plecarea în eternitate, după o viaţă călăuzită de un profund altruism, a celui care a fost soţul, tatăl, socrul, bunicul şi unchiul nostru drag

BELDEA CONSTANTIN,

din BELIU, în vârstă de 79 de ani. Dumnezeu să odihnească în pace sufletul său mare şi memoria lui să fie binecuvântată. Înmormântarea va avea loc azi, 25 februarie 2002, ora 14, în comuna natală. Blândeţea chipului şi noblеţea sufletului său va dăinui întotdeauna printre amintirile nepoţilor: Doina, Florin şi Radu Romanescu din Arad.

† SERVICII FUNERARE †

SC „IN MEMORIAM" SRL
str. EMINESCU nr. 4
(ATENŢIE, vizavi de CINEMA MUREŞUL)
Tel. 057-211929, 093.343.964
str. ORIZONTULUI nr. 9A (Bujac)
oferă SERVICII FUNERARE COMPLETE - NON STOP.
Sicrie-modele multiple (simple-lux), sicrie import ITALIA, ACCESORII. Intermediem COLACI, COLIVĂ etc.
ÎMBĂLSĂMĂM GRATUIT (formolizat).
TRANSPORT ÎN ORAŞ GRATUIT
SERVICII: SPĂLAT, ÎMBRĂCAT
PLATA ÎN RATE.
Transport
INTERN - INTERNAŢIONAL

OFERTĂ EXTRAORDINARĂ!!!
SERVICII FUNERARE RO-STYL COMPANY,
str. M. Eminescu nr. 22, telefon 214422 şi 094.690.121, oferă **GRATUIT** clienţilor care apelează la serviciile noastre:
- garnitură de mătase pentru sicriu sau 20% reducere pentru altă garnitură
- transport la domiciliu (în Arad).
Plata şi în rate! (c.)

† CONDOLEANŢE †

Colectivul Serviciului Proiectare al SC TAKATA PETRI ROMÂNIA SRL este alături de familiile POPESCU şi GHIŞE în greaua suferinţă pricinuită de decesul celui care a fost

TEODOR POPESCU.

Sincere condoleanţe familiilor îndoliate. (5387)

Mulţumim rudelor, prietenilor şi vecinilor care prin prezenţă, cuvinte de mângâiere şi flori, au fost alături de noi în greaua încercare pricinuită de trecerea în nefiinţă a celui care a fost soţ, tată, socru, frate,

POPESCU TEODOR.

Mulţumim doamnei care ne-a anunţat tragicul eveniment. Dumnezeu să îl odihnească! Familia. (5393)

Suntem alături de colega noastră MARIA POPESCU în durerea pricinuită de moartea soţului şi transmitem, condoleanţe familiei. Colectivul SC TAKATA-PETRI, Secţia VOLANE. (5396)

Deplângem moartea fulgerătoare a colegului nostru

POPESCU TEODOR

şi transmitem condoleanţe familiei. Colectivul SC TAKATA-PETRI ROMÂNIA. (5396)

Colectivul Tâmplăriei ANDREI SRL, este alături de colega BOGA MARIANA pentru pierderea mamei sale şi transmitem sincere condoleanţe întregii familii. (5405)

† COMEMORĂRI †

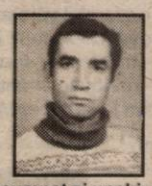

Azi, 25 februarie 2002, se împlinesc 13 ani de când ne-a părăsit cel ce a fost tată, bunic, frate, cumnat şi unchi

DON GHEORGHE.

GHIŢĂ dragă, rugăm pe bunul Dumnezeu să te odihnească în pace, alături de cei dragi ce i-am pierdut pentru totdeauna. A ta fiică LAURA cu fiul NARCIS şi sora MĂRIOARA cu familia.

Au trecut 3 ani de când a plecat dintre noi la 25 februarie, cel care a fost soţ, tată şi bunic

CORDOŞ FLORE,

din Chişineu Criş, lăsând în urmă dureri în inimile celor dragi. Linişte, pace şi fericire ai căutat şi ai găsit în cer lângă Dumnezeu. Dumnezeu să-l odihnească în pace! (9646632)

Amintiri duioase şi dragi, neuitare şi iubire veşnică, dragului nostru

prof. STOIA PAVEL,

la patru ani de când ne-a părăsit. Soţia Angela, mama, sora, nepoţii. (5100)

Cu durere în suflet comemorăm 10 ani de la decesul iubitului nostru soţ, tată, socru, bunic

DAMIAN NICOLAE.

Dumnezeu să-l odihnească în pace! (5362)

Când trandafirul vieţii tale ar fi trebuit să-şi deschidă a-25-a petală şi să-ţi spunem „La mulţi ani!", băiatul nostru drag

FĂNICĂ MILAC ŞTEFAN,

dar soarta crudă ne-a despărţit şi nu am putut să ne bucurăm împreună de frumoşii ani ai tinereţii tale, lacrimile noastre nesecate îţi udă mereu tristul mormânt iar amintirea ta cea dragă ne însoţeşte în fiecare clipă din noapte şi din zi. Noi îl rugăm pe bunul Dumnezeu să te odihnească în pace! Tu vei rămâne veşnic în sufletele noastre, te vom iubi mereu. Amintirea ta va fi eternă în sufletele noastre, cel care ai fost fiu iubit, soţ, tată şi frate. (5390)

SATLINE
A DESCHIS RESTAURANTUL
În ARAD, STR. ION ANTONESCU 2-4, BL. M7 - PARTER (Piața Mihai Viteazul)
PROGRAM ZILNIC 12 - 24 REZERVĂRI TEL. 228.616
LA PLAZZA

Doradi Impex
Cosmetice & Detergenți
Angajează
1 Agent (ă) comercial
Cerințe: - carnet conducere Cat. B
- studii medii minim
- experiența în vânzări
- preferabil vârsta maximă 30 ani
- domiciliul stabil în Arad
Se oferă: - mașina de serviciu
- retribuție avantajoasă
CV se depun la sediu în Micălaca 304 D
(9396920)

Fildas Trading,
FIRMA FILDAS TRADING SRL,
importator și distribuitor produse farmaceutice
angajează pentru județul Arad:
1. farmacist
2. reprezentant vânzări
Se cer: - studii superioare de specialitate - poz. 1
- cunoștințe operare PC
- carnet conducere cat. B
- experiență într-o poziție similară poate constitui un avantaj.
C.V.-urile se vor trimite la următorul nr. fax: 256766
data limită de 28.02.2002. (9396926)

Consiliul de Administrație al
S.C. „CD PÂNCOTAS" S.A.
Convoacă Adunarea Generală ordinară a acționarilor
în data de 21.03.2002, la sediul societății
Ordinea de zi:
1. Aprobarea Raportului de Gestiune al Consiliului de Administrație
2. Aprobarea Raportului Comisiei de Cenzori
3. Aprobarea Bilanțului contabil, a contului de profit și pierderi, a repartizării profitului pe anul 2001
4. Diverse
În cazul neîndeplinirii cvorumului necesar la data menționată adunarea va avea loc în data de 22.03.2002.
(2360823)

PHILIPS | De LONGHI | INDESIT | BOSCH | WHIRLPOOL
ARISTON | SIEMENS | BRAUN | SONY | JVC | MOULINEX | THOMSON | ARCTIC
Vreau la CORAURA!
Magazinele CORAURA îți oferă:
+ Produse în rate
- pe termen de 3 ani
- cu avans zero
- cu un singur girant
+ Transport gratuit la domiciliu
- în municipiu
- în tot județul
+ Preț negociabil la cumpărare
+ O gamă foarte largă de produse electrocasnice şi nu numai
+ Produsele celor mai celebre firme din lume

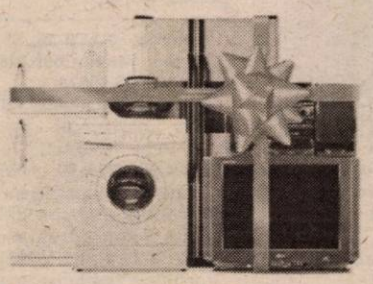

nou!
La cumpărarea în rate, CORAURA îți achită dobânda pe prima lună!
Acum pot cumpăra în rate şi pensionarii şi producătorii agricoli!
(2360639)
ORION | PANASONIC | ZANUSSI | ELECTROLUX | LG ELECTRONICS

Banca Comercială Română
Sucursala Județeană Arad
Organizează Concurs în data de 26.02.2002 pentru ocuparea postului de **informatician**
Condiții:
- studii superioare de specialitate (automatizări și calculatoare, informatică)
- vechime minim 1 an în specialitate
- vârsta maxim 30 de ani
- cunoștințe: sisteme de operare Windows (Windows 2000) și baze de date Oracle (SQL)
- noțiuni de limba engleză în domeniul specific activității

Tematica și condițiile de susținere a concursului pot fi obținute la compartimentul personal al sucursalei, telefon 255.040, int. 52.
Cererile, însoțite de curriculum vitae se depun la compartimentul personal până la data de 25.02.2002.
(2360831)

CHF/Romania, a leader in micro-finance and economic development, is currently recruiting for the position of:
Administrative Assistant
Requirements: University degree or experience working in a similar position, good knowledge of the English language and computer skills and a clean criminal record.
Applicants are invited to send a letter of interest and CV in confidence by February 28th to following address: CHF Arad, Str. Unirii nr. 14, 2900 Arad, or fax it to: 057-281.656 or e-mail: dorodan.chf@inext.ro. For more information please call 057-214.817, 214.818.
(9396928)

COOPERATIVA DE CREDIT „MUREȘUL" ARAD
Convoacă, în baza Legii 109/1996, ADUNAREA GENERALĂ a membrilor cooperatori în ziua de marți 12 martie 2002 orele 11,00 la sediul cooperativei din Arad, Calea Timișorii nr. 48, cu următoarea
ORDINE DE ZI:
1. Raportul consiliului de administrație privind activitatea desfășurată și rezultatele economico-financiare obținute în anul 2001.
2. Raportul comisiei de cenzori pe anul 2001
3. Aprobarea modului de repartizare a profitului și dobânda acordată la fondul social pe baza bilanțului anual și a raportului comisiei de cenzori
4. Informare privind execuția bugetului de venituri și cheltuieli pe anul 2001
5. Programul de activitate și B.V.C. pe anul 2002. Măsurile ce se impun a fi adoptate pentru realizarea acestuia
6. Actul constitutiv al cooperativei de credit
7. Descărcarea de gestiune a membrilor consiliului de administrație și ai comisiei de cenzori
8. Alegerea/confirmarea membrilor Consiliului de administrație al cooperativei de credit; stabilirea mandatului și cuantumului jetoanelor ce vor fi acordate acestora
9. Numirea cenzorilor sau a auditorului independent; stabilirea mandatului și indemnizației cenzorilor
10. Confirmarea menținerii în funcție a salariaților cu gestiune
11. Angajament de afiliere la Casa Centrală CREDITCOOP
12. Desemnarea din rândul administratorilor a unui reprezentant la Adunarea generală a Casei Centrale CREDITCOOP, care să îndeplinească condițiile de la art. 116 și 117 din O.U.G. 97/2000
13. Delegarea unor competențe ale adunării generale, consiliului de administrație, în condițiile prevăzute de lege și de actul constitutiv al cooperativei de credit
14. Hotărârea adunării generale
15. Diverse.
În situația în care la prima convocare nu se va întruni cvorumul necesar prevăzut de Legea 109/1996, aceasta va avea loc la data de 15.03.2002 la aceeași oră și în același loc.
Informații suplimentare la sediul cooperativei sau la telefon 255958.
Consiliul de Administrație
(9396923)

sc **Baza Ateliere și Transport** SA Arad
cu sediul în Arad, str. Poetului nr. 131/a
Informații suplimentare se pot obține la telefoanele nr.
057/273316, 057/289904; 092/251580; 092/251579 și 092/211174.

Vinde hală 1.200 mp
- acces separat - 2.000 mp teren
- utilități - apă
- gaz
- energie termică și electrică
- canalizare
(2360827)

Știai că noi suntem aici de 4 ani !!!
puteai să ne cauți de atunci !
Arad, Brașov, Cluj Napoca, Odorheiu Secuiesc, Oradea, Sibiu, Ploiești, Timișoara, Târgu Mureș (C.A.)
Împrumuturi pentru imobile și alte bunuri
pe 10 ani cu comision 4% pe an,
pe 3 ani cu comision 10% pe an.
Informații: tel 057 254 399
Arad str. I.C. Brătianu, nr. 11
Program: Luni - Vineri 10^{00} - 17^{00}

S.C. „MODA" S.A. ARAD
CONVOACĂ
Adunarea Generală a Acționarilor în data de 15.03.2002 orele 16,00 la Sala Palatului Cultural - ARAD - cu următoarea
ORDINE DE ZI:
1. Prezentarea și aprobarea raportului de gestiune al Consiliului de Administrație pe anul 2001.
2. Prezentarea raportului Comisiei de cenzori pe anul 2001.
3. Prezentarea și aprobarea Bilanțului Contabil și Contului de profit și pierdere pe anul 2001.
4. Prezentarea și aprobarea Bugetului de Venituri și Cheltuieli pe anul 2002.
5. Diverse.
Acționarii, persoane fizice pot participa la Adunarea generală direct sau prin reprezentanți desemnați pe baza unei împuterniciri care se poate ridica de la sediul unității.
În caz de neîntrunire a cvorumului prevăzut în Statut, a doua adunare se va ține în data de 16.03.2002 în același loc, la aceeași oră și cu aceeași ordine de zi, indiferent de numărul de participanți.
DIRECTOR GENERAL,
ing. Fufezan Monica Diana
(9396918)

S.C. **ARCONSERV S.A.**
Str. Bicaz, nr. 1-5,
Telefon/fax 288 803, 288 725
ÎNCHIRIAZĂ
- spații de depozitare
- spații de producție
- spații pentru birouri
Spațiile dispun de toate utilitățile.
PREȚURI NEGOCIABILE
(2360767)

MOBILĂ ȘI BINALE MB
PRODUCE ȘI MONTEAZĂ UȘI ȘI FERESTRE DIN PVC CU GEAM TERMOPAN
GEALAN GERMANIA
CALITATE ȘI PREȚ DE EXCEPȚIE ! COMPARAȚI ÎNAINTE SĂ COMANDAȚI ! ARAD , TEL. 281185 , 281515

BANCA "TRANSILVANIA" S.A.
SUCURSALA ARAD,
Str. Unirii nr. 5-7,
Tel. 057/283.122
CREDIT TURISTIC
PE CARD MAESTRO
43 % P.A.

ADEVĂRUL

Cotidian independent Arad

Anul XIV, nr. 3543

Marți, 26 februarie 2002 ● 16 pagini ● 4000 lei ● e-mail: adevarul@arad.ro; adv.pub@arad.ro

BRAT Publicație auditată în semestrul II 2000 — Tiraj mediu zilnic vândut: 33.205

WEST BANK
CARDINE BANKING GROUP
ARAD, B-dul Revoluției nr. 88
Tel: 284.888, Fax: 285.202
Dobânzi depozite persoane fizice
(suma minimă 500.000 lei)
1 lună 30%
2 luni 31%
3 luni 32%

LACRIMI PE OBRAZUL ROMÂNIEI. BASARABIA, BUCOVINA, ȚINUTUL HERȚA

Unii din marii oameni politici ai secolului XX, Winston Churchill afirma la începutul primului război mondial că România este un factor de neînțelegeri și că normal ar fi ca Moldova să fie încorporată Rusiei țariste, iar Țara Românească Imperiului Habsburgic. Transilvania era pe atunci încorporată Ungariei și prin imperiul bicefal.

În gândirea politică modernă lucrurile nu s-au schimbat prea mult, având în vedere că la Ialta același Churchill împărțea cu Stalin procentul sferelor de influență în Balcani și în Europa Centrală. La fel, la Malta, în decembrie 1989 Gorbaciov și Bush făceau în mare cam același lucru, lăsând România în sfera de influență a fostei Uniuni Sovietice.

Prăbușirea sistemului socialist european și apoi a U.S. într-un timp record a luat prin surprindere SUA și aliatele din NATO. România avea o șansă unică de integrare, în granițele firești, prin unirea pe cale pașnică cu Republica Populară Moldova. Numai că „Tratatul Ribbentrop-Molotov" și protocoalele secrete, dispariția U.S. și apariția ca stat independent a Ucrainei au făcut ca Bucovina, ținutul Herța și sudul Basarabiei, cât și Insula Șerpilor, să fie înglobate Ucrainei, iar în Transnistria, etnia rusă sub umbrela și protecția armatei a XIV-a să se desprindă de Republica Moldova și în sud să apară o regiune musulmană , acea a găgăuților.

În aceste condiții (noi nu eram Germania), unirea ar fi fost parțială și practic de neconceput, atâta timp cât armata a XIV-a ținea Basarabia sub ocupație, iar Bucovina și sudul Basarabiei făceau parte din Ucraina.

S-au făcut totuși pași importanți prin adoptarea în Republica Moldova a tricolorului românesc, introducerea limbii române ca limbă oficială, trecerea la grafia latină, la studiul istoriei românilor, la libera circulație peste Prut și lucrurile ar fi mers spre bine. Dar aici a mai intervenit și slaba negociere a regimului Constantinescu a tratatului cu Ucraina, prin care au fost abandonate drepturile populației românești.

În acest context rusofilii și rușii cu idei nostalgice balcano-iredentiste au câștigat alegerile în Republica Moldova și au trecut imediat la măsuri de rusificare, de redescoperire a așa-zisului popor moldovean, deosebit de cel român.

D. ZĂVOIANU

(Con tinuare în pagina 5)

La Sântana

UN COPIL BĂTUT DE PROFESOR SAU O ACUZAȚIE CARE NU SE CONFIRMĂ?

Foto: ȘT. MATYAȘ

• A fost lovit sau s-a lovit? • Amintiri „încețoșate" • Mama băiatului - sigură că doamna l-a bătut • Directorul școlii: „95 la sută că, copilul a mințit"

Pag. 9

Vindem
Montăm
Reparăm
PARBRIZE
Telefon 095.519.662
Str. I.ANTONESCU NR.26
(FOSTA D. GHEREA)

Pentru că nu-și găsea un loc de muncă

UN ȘOMER S-A ÎMPUȘCAT ÎN CAP CU UN... BOLȚ

Pag. 3

VIA Lawyers
Firmă de Avocați din Toronto Canada
OFERĂ REPREZENTARE JURIDICĂ PT
EMIGRARE
Canada
primește 225.000 noi imigranți!
Reprezentarea se face din Toronto - Canada
PLATA LA OBȚINEREA VIZEI
COSTURI ACCESIBILE
Arad, SC Proiect Arad SA
B-dul Decebal, Nr. 2-4
Telefon 214.678

INFOTON
Vă oferă:
LEONARDO JUNIOR
VOCAL
Pentru copii
sistem audio
de învățare rapidă
a limbilor
♦ engleză
♦ germană
♦ franceză
str. Eftimie Murgu, nr. 74-76, tel./fax: 281800
magazin:
str. Lucian Blaga, nr. 2-4, tel./fax: 281595

Un Ford Mondeo

A ACCIDENTAT MORTAL O PROSTITUATĂ

Pag. 11

S-AU ÎNCHEIAT JOCURILE OLIMPICE DE IARNĂ

În pagina 5

Cunoscutul analist politic ION CRISTOIU comentează în exclusivitate pentru cititorii ziarului „Adevărul" evenimentele săptămânii

Pag. 7

Agricultură

STIL CONFORT
● BUCĂTĂRII ● DORMITOARE ● CAMERE DE ZI ● MOBILIER DE BAIE
VÂNZĂRI ÎN RATE
Calea Timișorii nr. 53; Tel./Fax: 278.820
Piața Spitalului Bl. 1D; Tel/Fax: 253.868

CALENDAR

◆ Astăzi, Soarele răsare la ora 6 și 59 minute și apune la ora 17 și 59 de minute.

◆ Au trecut 57 de zile din acest an. Au mai rămas 308 zile până în anul 2003.

◆ **Praznicul zilei: Biserica ortodoxă:** Sf. Profirie, Arhiep. Gazei; Sf. Mc. Fotini; Sf. Teodor; **Biserica romano-catolică:** Sf. Alexandru; **Biserica greco-catolică:** Sf. Porfiriu, ap. Gazei

Bine ați venit!

La Arad: *Suciu Flavia*, Uivari Alexander Florian, Fuciu Denis, Banciu Maria Florina, Jurcă Denisa, Adjudeanu Vivienne, Jichița Alexandra Georgiana, Dreghici Sebastian, Ciocan Letiția Andreea, Rașca Roxana Mădălina, Laza Loren Nicoleta.

Cinematografe

Dacia: Bandiții (SUA) 10; 12,30, 15; 17,30; 20

Mureșul: Blestemul scorpionului de jad (SUA) 10; 12,00; 14; 16; 18

Arta: Adolescenții în călduri (Franța) 16; 18; 20

Sala Mică: Capcanele seducției (SUA) 15,30; 18,30

Progresul (din 24 februarie): **Jurassic Park 3** (SUA) (15)

Pădurea ucigașă (SUA) 17

Conferință

Asociația Culturală „Kölcsey" prezintă joi, 28 februarie a.c. ora 17,00, la Biblioteca Județeată „A.D Xenopol", în sala: „Artă și Multimedia" conferința cu tema: „Monumente istorice și de artă din județul Arad"; conferențiază: prof. Ujj János.

Au plecat dintre noi

Zvitek Radu (1908), Faur Gheorghe (1930), Enache Aurel (1938), Savu Mihail (1928), Udvari Maria (1936), Farcaș Maria (1933), Hotea Catalina (1929)

PREȚUL AURULUI

BANCA NAȚIONALĂ. Pentru gramul de aur de 24 K: prețul cu ridicata - 306.021 lei, iar prețul de achiziție - 275.418 lei. Prețuri înregistrate ieri.

PIAȚA NEAGRĂ. Aur 14 K: cumpărare - 150.000 lei/g, vânzare - 155.000 lei/g. **Aur 18 K**: cumpărare - 180.000 lei/g, vânzare - 200.000 lei/g.

CONCURS LA UNIVERSITATEA „VASILE GOLDIȘ"

Universitatea de Vest „Vasile Goldiș" din Arad, membru titular al F.E.D.E. (Federația Europeană a Școlilor Superioare), organism care îl are ca membru în Comitetul executiv din partea României pe **prof. dr. Aurel Ardelean, rectorul Universității „Vasile Goldiș"**, îi anunță pe studenții tuturor facultăților sale că pot participa la concursul: **Cartea Drepturilor Fundamentale și Cetățenia**, organizat cu sprijinul Comunității Europene.

Concursul va consta dintr-o lucrare de maxim 4 pagini, pe un subiect din tema anunțată, redactat în limba maternă, dactilografiat și tradus în engleză, franceză sau germană.

Premiile vor costa în: 1000 de euro, pentru locul I, 500 de euro pentru locul II și 300 de euro pentru locul III. Se vor acorda și alte premii de încurajare, la München, în 26-27 aprilie 2002.

Termenul fiind scurt (martie 2002), cei interesați sunt rugați s-o contacteze pentru informații suplimentare pe d-na lect. univ. Speranța Milancovici, zilnic între orele 12-14. Biroul F.E.D.E. al Universității „Vasile Goldiș" este situat în Complexul Universitar Zărandul, Centrul Academic de Integrare Europeană, tel. 214987.

Caragiale, contemporanul nostru

Biblioteca Județeană „A.D. Xenopol" Arad, în coaborare cu Inspectoratul Școlar Județean, Casa Corpului Didactic și Teatrul de Stat, cu sprijinul finaniar al Consiliului Județean, organizează miercuri, 27 februarie, ora 15,00, la sala „Studio" a Teatrului de Stat, concursul interșcolar: „Caragiale contemporanul nostru", ediția a II-a.

Participă elevii liceelor de Artă „S. Drăgoi", „Csiky Gergely" și ai Colegiilor Economic și Tehnic (Hidro).

Biovital - un nou cabinet de terapii complementare

Recent, pe Bulevardul Decebal s-a deschis un cabinet de terapii complementare intitulat sugestiv BIOVITAL. Pe lângă produsele alimentare naturiste, arădenii pot apela la diverse servicii cum ar fi: consultații homeopatice, acupunctură, masaj, presopunctură, aromoterapie, cromoterapie și melanoterapie. Vicepreședintele Asociației Naționale de Terapii Complementare - **Călin Vasile Andriţoiu** a apreciat că amenajările de la Biovital sunt printre cele mai moderne din domeniu aflate în Arad.

B. O.

METEO

Vremea va fi în general închisă în prima parte a zilei. Cerul va fi temporar noros, cu înnorări mai accentuate în cursul dimineții, când se vor semnala precipitații slabe, mai ales sub formă de ploaie și burniță. Vântul va sufla slab la moderat, cu intensificări izolate, din sector vestic.

Temp. maxime: 6 la 9°C
Temp. minime: 0 la 3°C

Foto: ȘT. MATYAȘ

HOROSCOP

Marți, 26 februarie

Berbec (21.03-20.04). Nu vă pierdeți răbdarea dacă o problemă nu se rezolvă așa cum doriți dvs. Aveți suficient timp la dispoziție pentru a îndrepta lucrurile.

Taur (21.04-20.05). După mai multe frământări ați ajuns la concluzia că trebuie să vă eliberați de trecutul ce vă apasă zi de zi. Desigur, pentru unele persoane acest lucru va fi deosebit de neplăcut.

Gemenii (21.05-20.06). Un coleg ar vrea să vă ocupe postul și face tot felul de manevre în acest scop. Lăsați-l să preia pentru câteva zile sarcinile dvs. și atunci veți vedea cum se descurcă.

Rac (21.06.-22.07). Nu aveți motive să vă mai faceți atâtea griji. Toată atenția vă este concentrată asupra muncii dvs. și reușiți să avansați.

Leu (23.07-22.08). Aveți impresia că sunteți urmărit de ghinion. Chiar dacă vă este foarte greu să credeți, vă înșelați foarte tare. Succesul este foarte aproape.

Fecioara (23.08-22.09). O întâlnire neprevăzută cu o veche cunoștință vă va schimba programul. Discuția cu persoana respectivă vă va face mare plăcere.

Balanța (23.09-22.10). Aveți de rezolvat câteva probleme delicate, pe care le-ați amânat până acum de câteva ori, pentru că nu ați vrut să riscați. Numai dacă veți acționa repede și cu mult curaj veți reuși să le dați de cap.

Scorpion (23.10-21.11). Un succes neașteptat va surprinde pe toată lumea și în același timp vă va oferi ocazia de a sărbători împreună cu colegii din echipă. Înainte de a porni spre noul țel, luați-vă o pauză.

Săgetător (22.11-21.12). V-ați propus prea mult și, în ciuda forței calităților pe care le aveți, nu veți reuși să realizați ceea ce vă doriți. Încercați să descoperiți o altă modalitate de a vă vedea visul cu ochii.

Capricorn (22.12-19.01). Bucurați-vă de zilele libere pe care le aveți petrecându-le într-o atmosferă plăcută, în compania celor dragi. Pentru a împăca doi colegi va fi nevoie să aflați de unde a pornit cearta.

Vărsător (20.01-20.02). V-ați hotărât, în sfârșit, să vă rezolvați problemele financiare, dar este util să știți că de unul singur nu veți reuși nimic; de aceea, cel mai bine e să apelați la o persoană de specialitate.

Pești (21.02-20.03). Aveți grijă să nu vă suprasolicitați. Ascultați de sfaturile celor dragi, care vă îndrumă de multă vreme să vă păstrați forțele. Până acum ați reușit să înlăturați toate piedicile de la prima încercare.

UTILITARE

PIEȚE, TÂRGURI

Astăzi este zi de piață la Sebiș, Almaș, Apateu, Semlac, Sântana, Șilindia, Vârfurile. Târguri săptămânale se desfășoară astăzi la Chișineu Criș, Almaș, Șilindia și Vârfurile.

Mâine, miercuri, va fi zi de piață la Pâncota, Beliu, Buteni, Șiclău, Macea, Vânători, Pecica, Șiria și zi de târg la Beliu și Buteni.

FARMACII DE SERVICIU

• Farmacia **REMEDIUM** Arad, B-dul Revoluției nr. 52-54. Program luni-vineri: 7,30-20,00, sâmbătă 8,00-14,00. Telefon 233195.Farmacia **„OMNIAFARM"**, Calea Aurel Vlaicu, Bl. Z28, cu program zilnic de la orele 8,00-22,00. Telefon 271724.

Farmacia **LIBRO PHARMA** non stop Calea Aurel Vlaicu 60-68 (lângă stadionul (UTA) telefon 212.992.

• Farmacia **LARIFARM**, Calea Aurel Vlaicu, la parterul blocului Z 24 are program de lucru zilnic, între orele 7,00 - 23,00, telefon 246622.

Policlinica Municipală Arad pentru cabinetele de UROLOGIE, ORL și LABORATOR este deschisă zilnic, orele 7,00-19,00 și sâmbătă orele 7,00-14,00.

URGENȚE STOMATOLOGICE

Cabinetul de pe str. Crișan (în spate la Gionelli) are program non-stop. Telefon: 253794. Cabinetul din B-dul Revoluției nr. 62, ap. 17, între orele 9,00-19,00. Telefon: 256665.

Și Cabinetul Stomatologic din Calea Victoriei nr. 7 A asigură zilnic urgențe, inclusiv sâmbăta, între orele 10-15. Telefon 095.565.622.

Cabinetul stomatologic de pe str. Abrud Bl. 129/C (P-ța Miorița), asigură servicii stomatologice zilnic între orele 9,00-12,00 și 15,00-19,00 iar sâmbăta 9,00-12,00. Telefon: 259659.

TELEFON DE URGENȚĂ LA POLIȚIE: 955

Echipa de serviciu MONICA ARDELEAN secretar de redacție

Bianca Felea, Ioan Leac, Adela Pop, Ramona Vidulescu tehnoredactare computerizată

Doina Jurcă, Madiana Micaan, Aurica Telcian, Dacian Toduța corectură

„Adevărul" vă ascultă

La telefonul dimineții, 280944, între orele 9,00-12,0

☎ *Ambronie A.*, din Micălaca, îi invită pe edilii Aradului într-o plimbare pe trotuarele din zona Miorița, „ca să vadă și ei starea deplorabilă în care au ajuns, pentru că noi de-abia mai circulăm pe acolo."

☎ **Mai multe persoane din Hălmagiu au sunat nemulțumite din cauză că în comună nu s-a primit lapte praf. De la dr. Dorina Tașcă, director adjunct al DSP Arad am aflat că nu a fost procurat destul lapte praf astfel încât nu a ajuns pentru toate localitățile județului. Se speră ca, în curând, laptele praf să fie procurat în cantități suficiente.**

☎ *Dl. Chițuc*, din Arad, este foarte supărat că a vrut să ia în îngrijire un câine comunitar, iar cei de la Gospodăria Comunală au refuzat să-i dea, pe motiv că nu sunt sterilizați. „Mai bine îi țin acolo, să moară de foame decât să-i dea celor care i-ar îngriji", se plânge bărbatul.

Redactor de serviciu **A. B**

La telefonul după-amiezii, 280003, între orele 15,00-18,00

☎ *Prea multă căldură!* **D-na Militaru Constantina medic stomatolog la Policlinica Specială, este nemulțumită de faptul că ARTERM-ul dă atâta căldură, deși nu este nevoie. „Ce vor, doar să ne încarce nota de plată?". Îi răspundem d-nei doctor: conform declarațiilor unor specialiști, reducerea temperaturii agentului termic ar necesita operațiuni tehnice care ar încărca nota de plată a beneficiarului, în loc să o reducă.**

☎ *Pensiile recorelate, o poveste!* **D-l Ștefu Nicolae acuză actuala guvernare de ipocrizie, pentru că pretinde că face recorelarea pensiilor. „Este praf în ochi oamenilor, la pensii echiva lente pentru pensionari di meserii echivalente se v ajunge, poate, peste 20 d ani. Până atunci, murim toți."**

Redactor de servici **T.**

CURSUL VALUTAR

VALORI ÎNREGISTRATE IERI, 25 FEBRUARIE 2002

Denumirea valutei	BNR	BCR		BRD		Banca Transilvania		Banca Agricolă		Bursa neagră	
		C	V	C	V	C	V	C	V	C	V
Euro	28358	27988	28774	27900	28420	27950	28350	28150	28560	28100	2830
Dolar S.U.A.	32411	32350	32600	32150	32550	32000	32500	32200	32570	32200	3240
Marca germană	14499	14310	14712	-	-	-	-	-	-	-	-
Forint	116	120	-	-	-	109	117	-	-	116	11

Arădenii, despre intenția Guvernului referitoare la plata căldurii în avans:

„REGIILE FURNIZOARE S-AR ÎMBOGĂȚI PE SPATELE NOSTRU!"

Guvernul a înaintat săptămâna trecută o propunere privind plata cheltuielilor la căldură; achitarea acestor cheltuieli să se facă, începând din vara acestui an, în rate lunare egale. Ce părere au arădenii despre această intenție aflați din rândurile următoare.

Eugen Maxim, 63 ani (pensionar): „Toată chestia asta e o cacialma. Pentru că, normal, ar trebui să plătești cât consumi. De unde să știi asta din vară? Nu sunt de acord cu această propunere!"

Ștefan Mateșan, 73 ani (pensionar): „Eu consider că este o propunere bine gândită. Pentru că în iarna asta am plătit un milion jumate în fiecare din ultimele luni. Așa am plăti în rate și ar fi mai puțin."

Vasile Moldovan, 70 ani (pensionar): „Nu aș fi de acord să plătesc anticipat, datorită faptului că, în acest fel, banii noștri s-ar aduna. Ce s-ar face cu ei? Cine ar profita de dobândă? S-ar îmbogăți regiile furnizoare pe spatele nostru. Răspunsul meu este categoric nu!"

Cornelia Novac, 68 ani (pensionară): „Nu sunt de acord cu plătirea în rate, întrucât noi, vara, avem nevoie de niște bani pentru alimentele pe care le consumăm iarna. Iar în cazul acesta nu avem posibilitatea nici să strângem bani și nici să ne plătim cheltuielile în totalitate, pentru că nu avem de unde să știm înainte cât vom consuma."

Traian Popovici, 60 ani (pensionar): „Mi se pare un abuz din partea celor care vor să ia această măsură. În primul rând, având în vedere rata inflației; de exemplu noi dăm acum cinci sute mii lei pe o lună în plus, iar iarna suma va crește la șapte sute mii lei, lucru de care nu se ține seama."

Lavinia M., 18 ani (studentă): „Ar fi bine ca Guvernul să ia această hotărâre, deoarece, plătind astfel, s-ar reduce posibilitățile de a mai rămâne restanțieri la plata cheltuielilor cu căldura. Sunt de acord cu această propunere."

Barbara Hajtsar, 56 ani (pensionară): „Nu sunt de acord cu această intenție, deoarece vara mai facem și noi economii. Și apoi, ce ar face regiile furnizoare cu acești bani până în iarnă? Cine ar scoate dobânda din urma lor?"

V.B., 63 ani (pensionar): „Nu este o propunere bună. În special nouă, pensionarilor, nu ne convine să plătim înainte. În primul rând pentru că avem pensiile mici, iar în al doilea rând pentru că furnizorii de căldură ar scoate dobândă pe banii noștri."

NADIA BODRAN
Foto: AL. MARIANUȚ

TREABA TA!!!

Bădălan Nistor lucrează la un restaurant în Arad, dar de locuit locuiește în Zădăreni, așa că tot a doua seară, după ce-și termină programul de lucru, se grăbește să prindă trenul spre Zădăreni.

Așa s-a întâmplat și mai acum câteva seri doar că de data aceasta, întrucât patronul închisese restaurantul ceva mai târziu, el s-a văzut nevoit să ia un taximetru. Era în jurul orei 23 și un sfert. A chemat un taximetru și după socotelile sale avea timp berechet ca să prindă trenul de Arad-Valcani de la ora 23,40. **În drum însă spre Gara Aradul Nou, imediat după Podul Traian, taximetristul a fost oprit de către o patrulă de noapte a Poliției.**

Foarte bine, veți zice, că Poliția își face datoria, pentru că tot i s-a reproșat că noaptea nu prea este văzută pe străzi și îndeosebi în cartiere. Foarte bine, **dar nu și în acest caz pentru că, deși subofițerul din patrulă văzuse că în taximetru era un client care i-a explicat că se grăbește să prindă trenul de 23,40, polițistul n-a catadicsit să-l bage în seamă, singurele lui cuvinte fiind: „Treaba ta!"** Ce a urmat, e lesne de bănuit, cu toate că verificarea actelor taximetristului a durat doar vreo 10 minute, aceste 10 minute au fost exact acele minute care au făcut ca Bădălan Nistor să piardă trenul spre casă. Și, ca tacâmul să fie complet, **el a fost nevoit să se plimbe prin împrejurimi toată noaptea - până la ora 4,30 - când a sosit următorul tren spre Zădă-reni, întrucât conducerea Gării Aradul Nou, din cauza boschetarilor și a celor fără adăpost, încuie de regulă sala de așteptare după trecerea unui tren.** Așa că omul nostru a avut timp - câteva ore bune și la o temperatură să nu scoți câinele din casă! - spre a medita la gestul acelui subofițer de Poliție și mai ales de „a-l pomeni" așa, cum face românul la necaz...

Notă

Am vrea să nu fim înțeleși greșit. Este foarte bine că Poliția își face simțită prezența noaptea, că există acele controale, dar credem că în cazul de care vorbim ca și în altele asemănătoare, **polițistul trebuia să se orienteze**, ca să zicem așa, să nu aplice instrucțiunile cu ochii închiși, să găsească o soluție pentru a-și face treaba, **dar nici să-l pună într-o situație dificilă pe cetățean.** Precum în cazul descris, unde Bădălan Nistor nu numai că a pierdut trenul spre casă, dar a fost obligat să petreacă toată noaptea sub cerul liber, pe un frig, cum a fost săptămâna trecută, de îți clănțăneau dinții în gură!

Zicem că Poliția trebuie să se orienteze în funcție de situație, spre a nu se ajunge la întâmplări absurde, precum cea petrecută recent într-un oraș transilvănean, când, într-o acțiune mai de amploare privind mașinile parcate neregulamentar, Poliția a „ridicat" o mașină parcată, ce-i drept, neregulamentar, chit că în ea se găsea un mort ce fusese luat de la morgă spre a fi predat familiei!

MIRCEA DORGOȘAN

Pentru că nu-și găsea un loc de muncă

UN ȘOMER S-A ÎMPUȘCAT ÎN CAP CU UN... BOLȚ

Ieri dimineață, pe fondul unei depresii psihice, **Corponai Francisc** (41 ani), a încercat să-și pună capăt zilelor. Încă de la finele anului trecut, Francisc căuta un loc de muncă pentru a-și întreține familia. Pentru că n-a găsit nici un serviciu care să-i ofere independența financiară, pe fondul unor probleme psihice avute pe parcursul anului 2001, Corponai Francisc s-a împușcat în cap cu un pistol pentru împușcat bolțuri. Bolțul i-a rămas sinucigașului în cap. Vecinii din blocul Y 4/1, sc. A, din cartierul A. Vlaicu, au auzit împușcătura în apartamentul lui Corponai F. La puțin timp, aceștia au pătruns în locuință și văzând că vecinul lor s-a împușcat au chemat ambulanța care l-a transportat, de urgență, pe sinucigaș la spital.

Pistolul pentru împușcat bolțuri este o armă care nu se supune autorizării de către Poliție, ci doar capsele de la bolțuri. Urmează să fie verificate seriile capselor, pentru a se stabili de unde provin.

Ieri după-amiază, Corponai Francisc a fost operat, pentru a i se extrage bolțul rămas în cap. Starea sănătății sale este încă extrem de critică.

S. GHILEA

PE ȘOSELE...

În urma acțiunilor întreprinse de polițiștii serviciului circulație au fost reținute în acest weekend 29 permise de conducere și 10 certificate de înmatriculare. Au mai fost reținute și 10 permise de conducere pentru conducere sub influența băuturilor alcoolice. Este vorba de **Szylier Iosif Tiberiu** (45 ani), din Arad, cu autoturismul B40 RFA, **Nagy Zoltan** (26 ani) din Arad, cu auto AR 04 PZL, **Albu Cristian Mircea** (24 ani) din Arad, cu auto AR 04 LIG, **Iakob Gabor** (45 ani) din Arad, cu auto AR-03-YFX, **Kiss Ladislau Ștefan** (26 ani), din Arad, cu auto AR-05-DHO, **Marin Emil** (47 ani) din Arad, cu auto BH 04-NAS, **Ioja Ovidiu Gabriel** (24 ani) din Arad, cu auto AR-03 AYA, **Florea Radu Ionel** (32 ani) din Arad, cu auto AR-90-BKA, **Grose Tiberiu** (47 ani) din Arad, cu auto AR-04-DGT și **Kovacs Ludovic** (34 ani), Arad cu auto AR-02-PSM.

ACCIDENT MORTAL...

Ieri seară, în jurul orelor 20,30, pe DN7, în localitatea Sâmbăteni, cetățeanul spaniol **Romo Vergara-Antonio** (50 ani), șoferul autocamionului cu numărul de înmatriculare H-8922-Y, a surprins și accidentat mortal pe **Gheorghiță Pricop** (26 ani), din comuna Firitel, județul Iași. Victima s-a angajat în traversarea străzii, în fugă, prin loc nepermis și fără să se asigure.

Un Ford Mondeo

A ACCIDENTAT MORTAL O PROSTITUATĂ

Pe Calea Aurel Vlaicu, în dreptul S. C. Indagrara S. A., **Tânjeală Lucian Constantin** (19 ani), din Arad, conducând cu viteză excesivă Fordul Mondeo înmatriculat cu nr. SJ-2536-02/11, a pierdut controlul asupra volanului, intrând în plină viteză pe trotuar, unde a accidentat mortal pe **Chiriac Luminița** (23 ani), din Timișoara. Aceasta era cunoscută ca prostituată, aflându-se în momentul accidentului pe marginea drumului, pentru a-și racola clienții. Urmează ca expertizele tehnice să stabilească dacă Fordul Mondeo a intrat pe trotuar în urma unei explozii la pneurile din față.

S. G.

La Zimandul Nou

LUMINĂ DE 80 DE MILIOANE

Comuna Zimandul Nou nu a avut și nici nu are paznici de noapte. Lipsa paznicilor și a unui sistem funcțional de iluminare stradală a fost un cadru propice pentru cei cu mâna lungă. Săptămânal, Primăria și Poliția erau sesizate că în timpul nopții a mai fost păgubit un localnic. S-a ajuns până-ntr-acolo încât a fost hoțit inclusiv un tăuraș dintr-o gospodărie. Conducerea Primăriei a hotărât să facă un prim pas spre eradicarea fenomenului prin iluminarea tuturor străzilor din comună pe timpul nopții. „S-au montat 150 de becuri noi în fiecare localitate. 80 de milioane a investit Primăria, iar diferența a fost sponsorizată de firma Luxten" - spune primarul **Andrei Kovacs**.

De când străzile sunt iluminate pe timpul nopții, hoții au bătut vizibil în retragere. Primăria intenționează să coopteze angajații Poliției și pompierii voluntari pentru formarea unor echipe de control pe timp de noapte.

T. M.

„DE LA OM LA OM"

Conducerea PSD a discutat, ieri, despre lansarea unui program politic „de la om la om", elaborat de departamentul condus de secretarul executiv al partidului Codrin Ștefănescu, a declarat secretarul general al PSD Cozmin Gușă.

Gușă a precizat că acest program va fi supus aprobării Biroului Executiv al PSD, după ce va fi modificat cu observațiile liderilor partidului. El a spus că acest program prevede o mai bună comunicare între membrii PSD aleși în diferite funcții de conducere și în administrația locală și cetățeni, iar, pe de altă parte, prevede existența unei mai bune comunicări între lideri și ceilalți membri de partid din organizațiile PSD.

„Programul politic de la om la om prevede existența unui contact nemijlocit între reprezentanții aleși ai PSD, membrii de partid și cetățeni", a spus Gușă.

Dacă nu sunt în posesia fundațiilor pentru tineret

BAZELE UTC VOR INTRA ÎN PROPRIETATEA STATULUI

Bazele pentru activitate sportivă și de agrement care au aparținut la 22 decembrie 1989 fostei UTC și care la data intrării în vigoare a legii nu sunt în posesia fundațiilor pentru tineret se reintegrează în proprietatea publică a statului, urmînd a fi administrate de Ministerul Tineretului și Sportului, au decis, luni deputații, la adoptarea pe articole a raportului de mediere la legea privind reglementarea situației juridice și a administrării patrimoniului fostei UTC.

De altfel, medierea a dat cîștig de cauză numai textului Senatului, fiind votat că bunurile care au aparținut la 22 decembrie UTC vor fi inventariate, stabilite și predate Fundației Naționale pentru Tineret (FNT), fundațiilor județene și a municipiului București, prin hotărîre de guvern. De la această prevedere sunt exceptate imobilele care au dobîndit o utilitate publică și care vor face obiectul unei hotărîri de guvern.

Un alt articol votat stabilește că bunurile UTC la nivel central se integrează în patrimoniul FNT ce se constituie ca succesor în drepturi, iar SGG este responsabil de preluarea de către FNT a acestor bunuri. Patrimoniul FNT a fost definit ca totalitatea imobilelor - construcții și terenuri, fonduri bănești și alte active care au aparținut structurilor centrale ale UTC, cu excepția fostului BTT și poate fi întregit cu imobile și fonduri dobîndite în timpul funcționării sale.

Studenți la drept specializați în spargeri

O bandă de studenți la Drept, suspectată de comiterea mai multor spargeri, a fost anihilată de polițiștii și procurorii orădeni, transmite corespondentul MEDIAFAX.

Potrivit declarațiilor polițiștilor, cei trei tineri studenți la Drept au dat, în ultimele șase luni, spargeri în aproximativ o sută de apartamente și firme orădene, din care au furat aparatură electronică în valoare de aproape 1,5 miliarde de lei.

Prinderea celor trei studenți a fost foarte dificilă, potrivit acelorași declarații, deoarece aceștia lucrau "profesionist, cu mănuși și fără amprente". Aparatura furată era vîndută prin tăinuitori, însă aceștia nu știau nimic despre spărgători și nici nu se cunoșteau între ei. Marfa furată era vîndută prin cîte patru sau cinci intermediari, a mai precizat sursa citată.

Procurorii afirmă că aceasta este cea mai organizată și mai profesionistă bandă de hoți anihilată în Bihor în ultimii cinci ani.

Foto: ONORIU FELEA

La Administrația Financiară, arădenii au așteptat ajutorul pentru încălzire

Astăzi, în Camera Deputaților se va dezbate

MOȚIUNEA SIMPLĂ „AGRICULTURA"

Camera Deputaților va dezbate, azi după-amiază, moțiunea simplă privind criza din agricultură, inițiată de 56 de deputați ai PNL și PD, a declarat secretarul Camerei Deputaților Tudor Mohora (PSD).

Semnatarii moțiunii "Agricultura" cer demisia ministrului Ilie Sîrbu, apreciind că PSD a adus agricultura într-o situație deosebit de gravă. Ei solicită reanalizarea politicii de subvenționare, cu consultarea patronatelor și asociațiilor de producători din agricultură și prezentarea acesteia Parlamentului în termen de 30 de zile, amînarea introducerii impozitului pe terenul agricol pînă în anul 2005.

Persoanele fizice pot depune declarațiile de venit până la 30 aprilie

Termenul limită de depunere a declarațiilor de venit de către persoanele fizice a fost prelungit de la 31 martie la 30 aprilie, conform unei ordonanțe adoptate de Guvern în cadrul ședinței de săptămîna trecută, au declarat agenției MEDIAFAX surse guvernamentale.

Termenul de depunere a fișelor fiscale de către angajatori a rămas neschimbat, respectiv 28 februarie 2002.

Conform ordonanței privind impozitul pe venit, salariații și pensionarii care au obținut venituri și din alte activități independente sau din cedarea folosinței bunurilor în perioada anului 2001 au obligația să completeze și să depună la organul fiscal în raza căruia își au domiciliul o declarație de venit global.

Ordonanța 73/1999 privind impozitul pe venit a fost modificată în cursul anului trecut, noile prevederi ale acesteia fiind aplicate începînd 1 ianuarie 2002, pentru veniturile obținute în cursul anului 2001. Acestea se referă la modificarea sistemului de actualizare la inflație a baremului de impunere, respectiv stabilirea unui barem anual folosit pentru calculul plăților anticipate cu titlu de impozit, în funcție de jumătate din indicele anual prognozat de inflație, urmînd ca, la sfîrșitul anului, acest barem să fie ajustat în funcție de indicele anual efectiv de inflație; majorarea plafonului lunar reprezentînd venitul din pensii neimpozitabil de la 2.749.000 lei la 5.000.000 lei, respectiv o creștere cu 2.251.000 lei a venitului neimpozabil din pensii la nivelul unei persoane fizice; majorarea coeficientului de deduceri personale suplimentare la 0,5 pentru copii și alți membri ai familiei aflați în întreținerea contribuabilului; excluderea din baza de impozitare anuală a veniturilor realizate din străinătate de persoanele fizice române cu domiciliul în România, urmare a activității desfășurate în străinătate; includerea în baza de impozitare a anumitor venituri obținute din exploatarea bunurilor agricole în sistem intensiv, prevedere preluată din Legea nr. 34/1999 privind impozitul pe venitul global; scutirea de la plata impozitului pe veniturile din salariile obținute de oficialii organismelor internaționale din activitatea desfășurată în România.

MARȚI, 26 FEBRUARIE 2002

TVR 1
7,00 Jurnalul de dimineață
7,30 Strict necesar. Magazin
(●) 8,20 Baywatch Hawaii - s. rel.
9,10 Iartă-mă!
(●) 10,10 Orașul îngerilor - s. rel.
11,00 TVR Timișoara
13,00 Ghici cine vine la tine? - rel.
14,00 Jurnalul de prânz
14,30 Puncte cardinale
15,00 Față în față - rel.
16,00 Kronika
17,00 Feminin
17,45 Pasiuni - s.
(●) 18,30 Baywatch Hawaii - s.
19,15 Avanpremieră. Știri. Sport
19,20 Un cântec pentru Europa
19,35 Glume, boacăne, aventuri
20,00 Jurnal. Meteo. Sport
20,45 Curat Caragiale! Parol!
(●) 20,50 Lumină în întuneric - dramă, SUA, 1993
22,30 Amprente
22,45 Frontal
23,50 Jurnalul de noapte
0,00 Lumea dansului
1,00 Feminin - rel.
1,45 Jurnal. Meteo. Sport - rel.

TVR 2
7,00 Drumul spre Avonlea - rel.
7,50 Poftă bună cu Petrișor!
8,05 Prietenii lui Piticot! - rel.
8,50 Fete vesele - s.
9,15 Desene animate
10,35 Gata cu fumurile!
10,40 Tată, am încurcat-o! - s.
11,05 Bărbați, la cratiță! - rel.
12,10 Răscruci - rel.
12,40 Afaceri la cheie - rel.
13,10 Poftă bună cu Petrișor! - rel.
13,25 Știri
13,30 Piramida
14,00 Des. animate
15,15 Toți împreună
16,00 Tribuna partidelor parlamentare
16,30 Ferma - rel.
17,30 E dreptul tău!
17,55 Știri
18,00 Știri regionale
18,30 Dilemele culturii
19,30 Banatica (emisiune în limba germană)
19,50 Iubiri de milioane
20,00 Tată, am încurcat-o! - rel.
20,30 Piramida
21,00 Captiv în viitor - s.
21,50 Videoclipuri
22,00 Telejurnal
(●) 22,30 Faimosul papa-razzo - dramă, România, 1999
0,00 Cinematrograful, o istorie vie - rel.
0,45 Atlas

PRO TV
7,00 Teo - rel.
8,00 Știrile ProTv - Ziarul dimineții tale
9,00 Tânăr și neliniștit - rel.
• .Ro - rel.
• X și Zero - rel.
10,00 Parte de carte - rel.
(●) 11,00 Familia Bundy - rel.
11,30 Nebun după tine - ultimul episod
12,00 Lege și ordine - s.
13,00 Jocul puterii - s.
14,00 Lanțul slăbiciunilor cu Andrei Gheorghe - rel.
15,00 Răzbunare fără limite - s.
16,00 Tânăr și neliniștit - s.
17,00 Știrile Pro Tv
17,35 Vremea
17,40 Pro Tv te ascultă ce vezi
17,45 Teo
19,00 Știrile Pro TV
19,45 Lanțul slăbiciunilor cu Andrei Gheorghe
20,45 Urmărire generală
21,30 UEFA Champions Leagûe - prima repriză
22,30 Știrile Pro TV
22,45 UEFA Champions League - repriza a doua
23,40 .Ro
23,45 Gândește liber
0,45 Rezumat UEFA

TV ACASĂ
7,00 Știrile de Acasă - rel.
7,30 la-mă acasă! - s. rel.
(●) 8,00 Amor de cățel - rel.
9,00 Prima dragoste - s. rel.
* Căsuța poveștilor
10,15 Vei fi a mea, Paloma! - s. rel.
(●) 11,05 De 3x femeie - rel.
12,15 Dădaca - rel.
12,40 Salome - rel.
13,30 Ramona - s.
15,00 Războiul pasiunilor - s.
15,50 Căsuța poveștilor
16,00 Fiorella - s.
(●) 17,30 Amor de cățel - s.
18,30 Știrile de Acasă
* Vremea de Acasă
19,00 Prima dragoste - s.
20,00 Vei fi a mea, Paloma! - s.
(●) 20,50 De 3 x femeie
22,00 Salome - s.
22,50 Dragoste și putere - s.
23,15 Știrile de Acasă - rel.
23,45 Sânge din sângele meu - s.
0,20 Războiul pasiunilor - s. rel.
(●) 1,10 De 3 x femeie - rel.

HBO
8,00 Falcone - dramă, SUA, 1999
9,45 Dosarele Y - s.
10,10 La ceai cu Mussolini - dramă, Italia/ Marea Britanie, 1999
12,10 Pe platourile de filmare
12,45 Război interstelar - SF, SUA, 1999
14,30 12 oameni furioși - dramă, SUA, 1997
16,30 Vinovat - thriller, Marea Britanie, 1999
18,25 Cântecele unor vremuri obișnuite - dramă, SUA, 2000
20,00 Casă pentru două familii - dramă, SUA, 2000
21,15 Vrei să afli un secret? - thriller, SUA, 2000
23,25 Voință - dramă, Marea Britanie, 2001
1,05 Nu deranjați! - suspans, Olanda/SUA, 1999

PRIMA TV
7,00 Des. animate
7,30 Eddie McDowd - s.rel.
8,00 Zid. Em. matinală
13,00 Să fii sănătos! - rel.
14,00 Des. animate: Rambo
14,30 Eddie McDowd - s.
15,00 Levintza prezintă - rel.
15,30 Real TV - rel.
16,29 Haz la minut. Cu Ando
16,30 Nemuritorul - s. rel.
17,30 M.A.S.H. - s.
18,00 Focus
18,55 Focus special
19,15 Camera de râs
19,59 Haz la minut. Cu Ando
20,00 Copiii spun lucruri trăsnite
21,00 Răsplată pentru crimă - dramă, SUA, 1987
23,00 Focus Plus
23,29 Haz la minut. Cu Ando
23,30 M.A.S.H. - s. rel.
0,00 Nemuritorul - s.
1,00 Camera de râs - rel.

TELE 7 ABC
7,35 Știri
7,50 Muzică
10,00 Tentații - rel.
10,30 Des. animate
11,00 Documentar
12,00 Apel: Crima - s. rel.
13,00 Muzică
14,00 Călăuza - f. rel.
16,30 Documentar
17,00 Reportaj 7 abc - rel.
18,00 Germania astăzi - doc.
18,30 Telejurnal
19,00 Documentar
19,30 Apel: Crima - s.
20,30 Moara cu noroc - dramă, România, '56
23,00 Documentar - rel.
23,30 Știri
23,45 Muzică

ANTENA 1 – TV ARAD
6,00 Magazin sportiv
6,30 Știri TVA
7,00 Marius Tucă Show
8,00 Observator
8,50 Sport
9,00 Ispita - s.
10,00 Îmbrățișări pătimașe - s.
11,15 Atracția Broadway-ului - rel.
13,00 Știrile amiezii
13,20 Clanul Popeștilor - s.
(●) 14,00 Orașul groazei - f. rel.
16,00 Divertisment
16,30 Publicitate, Promo
16,45 Știri TV Arad
17,15 Ispita -s.
19,00 Observator
19,45 Știri TVA
(●) 20,00 Brigada Mobilă
(●) 20,20 În brațele unui ucigaș - thriller, SUA, 1992
21,57 Publicitate, Promo
22,00 Marius Tucă Show
23,00 Observator
23,30 Sport
(●) 23,40 Agentul secret - spionaj, SUA, 1998
1,00 Observator
(●) 2,00 Punctul culminant - dramă erotică, SUA, 1997
4,00 Amazon - s.

TV RCS
8,30 Cafeaua de dimineață
9,30 Des. animate
10,00 Mistere și farmece - doc.
10,30 Radical power - s. comedie
11,00 Știri RCS
11,45 Maratonul din Stockholm - film
13,15 Trei destine - s.rel.
14,00 Știrile RCS
14,35 Mămica detectiv - s. copii
15,00 Trei destine - s.
15,45 Crimă în districtul Coweta - film
17,15 Documentar
17,45 Convietuiri - divertisment
18,15 Știri RCS
19,00 Neon rider - doc.
19,52 Dedicații muzicale
20,00 Atitudini - talk-show
22,00 Știrile RCS
22,35 Un străin în casă - film
(▲) 24,00 Erotica

Redacția Adevărul nu își asumă răspunderea pentru modificările ulterioare intervenite în programele Radio - TV

ABONEAZĂ-TE LA ADEVĂRUL

Pentru luna martie, prețul abonamentului este de numai 49.500 lei

PENTRU ABONAȚI, ZIARUL COSTĂ DOAR 1900 LEI

Se pot face abonamente și pe trei luni, șase luni și un an, abonații nefiind afectați de majorările de preț ulterioare.

Cititorii care doresc să se aboneze la cotidianul „Adevărul" și întâmpină dificultăți în contractarea abonamentelor sunt rugați să sune zilnic, între orele 8-16, la Oficiul Județean de Poștă Arad (tel. 230.850) sau la redacția ziarului nostru (tel. 281.797).

VIZITA PREMIERULUI LA MOSCOVA A FOST UN EȘEC DE PROPORȚII

• Demonstrațiile de la Chișinău nu sunt favorabile României
• Iurie Roșca promovează ideea insurecției
• Integrarea României în NATO ține și de voința Moscovei

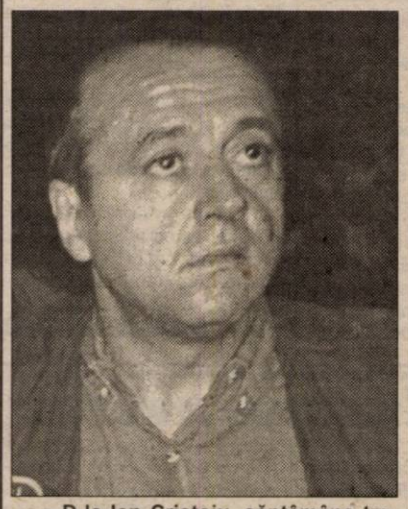

Cunoscutul analist politic Ion Cristoiu comentează în exclusivitate pentru cititorii ziarului „Adevărul" evenimentele săptămânii

– D-le Ion Cristoiu, săptămâna trecută românii din Chișinău și-au întețit manifestările. Din punctul nostru de vedere, considerați că aceste acțiuni ne sunt favorabile?

– În nici un caz. Consider că orice analist politic lucid din România ar trebui să abordeze problemele de la Chișinău ținând cont de două planuri distincte: bătălia politică de la Chișinău și relațiile României cu Republica Moldova. Personal, am ajuns să mă întreb despre ce vrea Iurie Roșca?

– La ce concluzie ați ajuns?

– La insurecție! Dacă analizăm cu luciditate solicitările creștin-democraților moldoveni, în frunte cu Iurie Roșca, vom constata că se cere: demisia guvernanților, dizolvarea Parlamentului, alegeri anticipate, ieșirea Moldovei din spațiul CSI și chiar unirea acesteia cu România. Lăsând sentimentalismele de-o parte, vom constata că solicitările de mai sus sunt cel puțin puerile, din mai multe puncte de vedere. În primul rând, comuniștii de la Chișinău au ajuns la putere prin alegeri libere, la fel cum a ajuns și Partidul Popular Creștin-Democrat în Parlament. Așa că, fie nu se recunosc alegerile și se provoacă altele anticipate, dar atunci nu mai are legitimitate nici guvernul comunist, dar nici PPCD-ul moldovean, fie că se va proceda constituțional și se va găsi și o cale amiabilă pentru ieșirea din impas. Deocamdată, prin solicitările stradale pe care le provoacă PPCD, se poate stabili doar o singură „modalitate": insurecția...

– D-le Cristoiu, considerați că cele ce se întâmplă la Chișinău afectează și imaginea României?

– Bineînțeles. Demonstrațiile din fața Ambasadei Rusiei la Chișinău, solicitările fățișe pentru ieșirea din sfera de influență a CSI-ului, ideea convocării Marii Adunări Naționale etc. nu sunt acțiuni care să lase Kremlinul fără replică...

– Iar replica...

– Replica este pe măsura Kremlinului: manifestările de la Chișinău nu vizează nici revendicări sociale și nici economice, ci vizează doar revendicări politice, iar România se găsește în spatele acestora.

– Premierul Adrian Năstase numai ce s-a întors dintr-o vizită la Moscova... Nu credeți că a pus lucrurile la punct?

– Vizita premierului Năstase la Moscova a fost un eșec de proporții... S-a petrecut într-o perioadă diplomatică cât se poate de nefastă, asta dacă pomenim doar tentativa noastră de integrare în NATO (care nu este pe placul Moscovei), problemele de la Chișinău (la care Kremlinul face alergie) și nu în ultimul rând, trebuie să amintim și despre ezitările premierului Adrian Năstase în a reglementa raporturile României cu CSI-ul... Spre exemplu, Polonia, care a cunoscut relații istorice mult mai sinuoase cu Rusia decât România, și-a reglementat relațiile...

– Considerați că posibila integrare a noastră în structurile NATO ține și de voința Moscovei?

– Da! În ceea ce ne privește, Moscova va avea un cuvânt greu de spus.

– Președintele Iliescu s-a întors din turneul asiatic pe care l-a efectuat...

– Consider că presa a manifestat prea multă răutate în legătură cu acest turneu. În primul rând, ziariștii care au participat la această deplasare oficială - la fel ca oamenii de afaceri - și-au plătit contravaloarea serviciilor. Apoi, a fost vizitată - la cel mai înalt nivel - o piață imensă, iar România n-ar avea decât de profitat în acest sens. Din nefericire, presa românească nu reflectă întotdeauna lucrurile esențiale, ci se pierde în detalii...

DORU SINACI

GUVERNAREA PSD-2001: „O VICTORIE ÎMPOTRIVA ÎNTREGULUI POPOR"

Conferința de presă organizată ieri de PNȚCD Arad a avut ca temă titlul materialului de față. Ca orice partid aflat în poziția de „opoziție extraparlamentară" care se respectă, PNȚCD a făcut o analiză „dură dar lucidă" a actualei guvernări.

Astfel, PSD-ul este acuzat că:

- neutralizează și anihilează opoziția;
- racolează aleșii locali;
- încalcă Legea funcționarului public, schimbând conducătorii instituțiilor descentalizate pe criterii politice;
- amestecă executivul în justiție;
- încalcă dreptul de proprietate;
- încearcă să controleze presa;
- controlează mișcarea sindicală;
- instituționalizează corupția;
- reeșalonează datorii și duce o politică antieconomică;
- recolectivizează agricultura;

Acuzele exprimate mai sus au fost explicitate de președintele Claudiu Cristea, urmând ca în viitorul apropiat PNȚCD Arad să se exprime concret, și în problemele specifice ale județului Arad.

Din întrebările noastre, am constatat că deși **„PNL face o opoziție cosmetică, iar UDMR se găsește la guvernare"**, PNȚCD își propune să coaguleze opoziția politică din România. **„Este vorba despre un exercițiu politic elementar, care ne ferește să mai cădem în capcanele totalitarismului. În PD, PNL, UDMR vedem oricând parteneri valabili".**

DORU SINACI

Pe liberali îi interesează agricultura arădeană... interbelică

Sâmbătă, la sediul PNL, s-a desfășurat obișnuitul **„Club liberal"**. De această dată, tema discuției a fost agricultura, datorită prezenței d-lui Alexandru Mihalca, autorul cărții **„Agricultura arădeană între cele două războaie"**. Alături de domnia-sa au fost Sever Puia, Mihăiță Calimente, Gavril Popescu, Bujor Buda și alți membri ai staff-ului PNL, plus invitații. Așa cum s-a dorit de la bun început, discuțiile au fost fără încărcătură politică, într-o atmosferă de club. Ca o concluzie, valoarea produsului agricol de astăzi este mult mai mică decât a celui din anii interbelici, iar în ceea ce privește ponderea agriculturii în economia României se poate parafraza **„Unde este agricultura de altădată?"**. Atmosfera a fost destinsă și de amintirile pe care Alexandru Mihalca le-a depănat în calitate de președinte onorific al degustătorilor de vinuri.

S. TODOCA

Octav Cozmîncă declară că ar fi posibilă o remaniere guvernamentală

O remaniere guvernamentală ar putea fi realizată înaintea vacanței parlamentare, a afirmat, ieri, ministrul Administrației Publice, Octav Cozmîncă, după o întîlnire cu membrii grupului parlamentar al PSD din Senat.

Întrebat cînd ar putea avea loc o remaniere a Guvernului, avînd în vedere semnalele existente în acest sens, Cozmîncă a răspuns: "Mi-e greu să spun, poate înainte de vacanță, vom vedea". El nu a făcut precizări cu privire la modificările structurale pe care le-ar putea aduce această remaniere guvernamentală, arătînd că nu știe "la momentul acesta" care ar putea fi acestea.

Ministrul Administrației Publice a mai spus că i-a informat pe senatorii PSD în legătură cu acțiunile Executivului în domeniul energiei termice. El a arătat că Guvernul va înainta Parlamentului un pachet de legi, primul dintre acestea, care ar putea fi prezentat săptămîna viitoare, urmînd să reglementeze organizarea transportului și a distribuției energiei termice.

Întrebat dacă o viitoare remaniere guvernamentală ar putea include și înființarea unui minister al Energiei, Cozmîncă a răspuns că nu poate spune deocamdată, adăugînd că un astfel de minister ar avea doar "activități de factură generală", vizînd reglementarea sau controlul activităților din domeniu, în timp ce, odată cu trecerea regiilor în subordinea autorităților locale, nu ar exista un raport direct între un asemenea minister și unitățile din domeniu.

OPERAȚIUNEA „BANI PENTRU PARTID"

La Consiliul Județean al PRM Arad s-a stabilit că membrii Biroului Executiv vor plăti o cotizație de 50.000 lei lunar. Cei care sunt și consilieri județeni sau locali vor scoate mai mult din buzunare, plătind în plus 10% din indemnizația de consilier. Ca președinte al organizației, Creț Nicoară plătește lunar 300.000 lei.

D. A.

În urma unei propuneri venite de la Arad

PD-iștii AU VOIE LA DOUĂ OPȚIUNI

La conferința de presă de ieri a PD au participat mai mulți delegați la Consiliul Național de Coordonare, desfășurat la sfârșitul săptămânii trecute la București. ● Gheorghe Falcă a enumerat șase teme politice pe care PD le va discuta cu prioritate în 2002, urmând să fie elaborate și soluții pentru fiecare problemă în parte. ● Ca exemplu de opoziție activă, PD va depune o moțiune simplă împotriva reeșalonării datoriilor SNTR și RAFO, considerând că aceasta încalcă acordul cu Uniunea Europeană. ● Iustin Cionca a prezentat ca pe o victorie faptul că în urma unei propuneri venite de la Arad Consiliul Național de Coordonare a modificat prevederile privind opțiunea militanților PD aspirați la viața politică. În forma veche, militantul PD putea să aibă o singură opțiune între palierele politic și administrativ. Conform noilor prevederi, poate opta pentru ambele paliere.

• Candidații PD nu-și vor putea cumpăra locurile pe liste

Au fost aprobate criteriile de evaluare a militanților PD. Astfel, pentru ocuparea unui loc pe liste, aportul financiar al candidatului contează în proporție de maximum 20%; Activitatea în cadrul partidului - 40%; Poziția în sondaje - 25%; Votul obținut în filială - 15%. ● Aplicarea acestor criterii face imposibilă cumpărarea unui loc pe listă, spune Cionca. ● Doamna Lucușa Maria ne-a oferit câteva amănunte privind desfășurarea Consiliului de Coordonare Național al organizației de femei. A fost lansat documentul intitulat „Familia - victimă a tranziției?", cu referire la femei și copii. ● PD va elabora un pachet de legi privind protecția femeii și copilului.

SIMION TODOCA

„LEGEA TĂCERII" LA PRM

În cadrul ședinței de cartier Vlaicu a PRM, desfășurată duminică, în prezența secretarului executiv Petre Roșca, au fost aplanate neînțelegerile dintre Adrian Mureșan, Iosif Crețiu și Simion Abrudan. S-a hotărât că sunt interzise ieșirile în presă împotriva membrilor PRM. Cel care încalcă hotărârea va fi exclus din partid. Probabil că împăcarea celor trei este legată și de faptul că organizația Vlaicu va fi împărțită în trei organizații separate, fiecare desemnând delegați proprii la Conferința Municipală care va avea loc peste o lună.

D. ALBU

LACRIMI PE OBRAZUL ROMÂNIEI. BASARABIA, BUCOVINA, ȚINUTUL HERȚA

(Urmare din pagina 1)

În fața acestei situații, forțele politice românești, majoritare, din Republica Moldova, au trecut la acțiuni grave de protest, măsuri care au deranjat Moscova, anunțând unele cercuri de un amestec din România.

Cu toate acestea, pentru a da un semnal pozitiv Europei și SUA că România este deschisă spre negocieri, că respectă independența Republicii Moldova, ca un al doilea stat românesc, s-a consemnat vizita premierului Adrian Năstase la Moscova. Deși diplomatic, pe plan european a fost o mutare inteligentă, rușii cu orgoliul bolșevico-țaristo-imperialist nu au apreciat acest pas făcut de premierul României, într-o anumită conjunctură care ar fi putut stabili relații sincere cu Rusia. A fost primit de un vicepreședinte al Dumei, de primul-ministru al Rusiei, dar nu și de Putin. Au fost rezolvate o serie de probleme economice, dar pe plan politic rușii nè-au sfidat. Ba mai mult, după plecarea premierului, Duma de stat a dat și un comunicat acuzator la adresa României, iar premierul rus nu s-a exprimat în termeni care să țină cont de realități.

Recunoscând Republica Moldova, noi recunoaștem un al doilea stat românesc, dar opinia publică, lumea politică românească nu poate rămâne pasivă la metodele de rusificare a populației românești.

În acest sens, dacă rușii nu înțeleg că politica europeană este alta în momentul de față, dacă vor să transforme Republica Moldova într-un vârf de lance al impulsului rus împotriva Europei, nu au decât de pierdut.

Semnalele României au fost și sunt pozitive, dar nu indiferente, atâta timp cât în Republica Moldova mai staționează o armată de ocupație, cât guvernul ilegal din Transnistria este susținut, cât timp se atentează la drepturile, libertățile, valorile fundamentale ale populației românești majoritare.

Republica Moldova ca și Bucovina, Herța, sudul Basarabiei sunt ținuturi românești, cu populație majoritară românească și istoria, împotriva oricăror înțelegeri, le va aduce mai devreme sau mai târziu la patria mumă.

Dintr-un oraș întreg

DOAR ZECE ARĂDENI AU PARTICIPAT LA CONSULTAREA POPULARĂ

Ieri, cu începere de la orele 16,00, în sala 33 a Palatului Administrativ a avut loc o rundă de consultări populare pe tema dezvoltarea economică a municipiului, infrastructură și patrimoniu.

Aceste consultări sunt organizate de către Primăria Arad în parteneriat cu Guvernul canadian care asigură și finanțarea. Ele vizează identificarea principalelor obiective strategice pe care trebuie să se axeze activitatea administrației în următorii 10 ani.

O primă etapă a consultărilor publice s-a desfășurat în toamna anului trecut. Pe baza opiniilor cetățenilor, Comitetul arădean de planificare strategică împreună cu dl. Ray Jacobsen, reprezentantul părții canadiene, a întocmit o listă a obiectivelor strategice. Spicuim din listă: extinderea și modernizarea sistemului de canalizare; modernizarea sistemului de producere și distribuire a energiei; construirea unui nou pod rutier peste Mureș; elaborarea unui plan de dezvoltare care să ducă la creșterea investițiilor; revitalizarea vechiului centru al Aradului; elaborarea unei strategii de dezvoltare a turismului etc.

Dintre cei peste 189 de mii de arădeni, doar 10 (zece) au ținut să fie prezenți la dezbaterile de ieri, despre viitorul Aradului.

Din partea conducerii administrației locale au fost de față viceprimarii Levente Bognar și Emanoil Voicu.

Următoarele consultări vor avea loc în zilele de miercuri și joi, în același loc unde s-a desfășurat cea de azi și de la aceeași oră.

Temele supuse dezbaterii vizează calitatea vieții (miercuri) și profesionalismul administrației (joi).

N. OPREAN

Foto: AL. MARIANUȚ

Cu traista goală...

Cred că nu este român care să nu știe ce e aceea o traistă. Ea a fost și este, în lumea satului, un accesoriu al vieții și al activității. Țăranul român pleca cu traista la câmp să-și are ogorul, la pădure să-și facă lemne și își trimitea copilul la școală tot cu o traistă de pânză țesută în casă. În folclorul românesc, a te întoarce cu traista goală este echivalent cu nu a obține nimic, acolo unde sperai foarte mult.

Dar să revenim... la ale noastre. Plecat pentru a nu știu câta oară în „Țara Făgăduinței", primarele urbei noastre, după o ședere de șaptesprezece zile, a revenit pe meleagurile arădene. Desigur, domnia-sa n-a plecat cu traista, ci cu o sofisticată geantă diplomat cu cifre și cu alte abțibilduri. Acolo, a ocupat locul 2999, la dejunul cu rugăciune ce se ține anul în S.U.A. Nu știm ce li s-a oferit ca mâncare dar, sigur e după spusele mijloacelor de informare că vorbe s-au auzit din belșug. Desigur, vorbe meșteșugite, diplomatic spuse care, te fac să crezi că ai reușit „marea lovitură". Dar, apoi, când stai să analizezi ce ți s-a spus, dacă ai cât de cât „glagorie" îți dai seama că tot ce ți s-a spus e un mare nimic. S-o mai fi ostenit domnia sa și pe la alte uși și pe la înalți demnitari cu nefaste influențe dar, rezultatul este același... un mare nimic. Și când te gândești câtă paradă făcuse domnia sa, la o ședință oarecare, când aștepta la telemobil o confirmare de la Președinție pentru această plecare. Unii s-au lăsat atunci „vrăjiți" de teatrul neoprotestant al domniei sale și n-au îndrăznit a-l întreba lucruri absolut necesare urbei, căreia, de un an jumătate îi promite și iar promite...

Cu o traistă plină cu manuale și cărți a plecat cândva, trecând munții și Badea Cârțan. Acesta, echipat cu opinci legate cu nojițe, a dus ardelenilor prin Vama Cucului, dragostea de neam, țară și limbă. Tot acest Badea Cârțan a fost pe jos la Roma, să vadă Columna lui Traian, act de naștere al poporului român.

Ne întrebăm cu durere, câți români au făcut acest lucru, mai ales acum când i se cere românului să rabde și să spere... în himere.

Așa că, mai marele urbei noastre, parodiind dictonul latin: „Veni, vidi, vinci" ne-ar putea spune: „Am fost, am văzut și... m-am întors cu traista goală!"

Ing. ION CIOZVÂRTARU

Situație disperată

Într-un gest disperat, un pensionar - Pamfil Gheorghe - s-a adresat ziarului nostru solicitând un ajutor cititorilor noștri. El e foarte bolnav, suferind de un handicap, iar pensia abia acoperă costurile hranei zilnice și a medicamentelor. Având în grijă și un nepot orfan, Pamfil o duce tot mai greu de la o zi la alta. Datoria de șase milioane de lei la cheltuielile comune l-a adus în pragul evacuării. Telefonul trecut de noi în ziar - 246.078 - i-a fost tăiat. La solicitările unor arădeni generoși, publicăm și adresa familiei în cauză: strada Mușetel nr. 35 A.

B. O.

CJA a elaborat

STRATEGIA DE ORGANIZARE ȘI EXPLOATARE A PĂȘUNILOR

Consiliul Județean Arad a întocmit două proiecte de acte normative cu privire la reglementarea transhumanței ovinelor, organizarea și exploatarea pășunilor de pe teritoriul județului. Astăzi, cele două proiecte vor fi prezentate în cadrul Comisiei Operative Consultative care are loc la Prefectură. Dacă nu vor exista voci care să nu agreeze reglementările, actele normative vor fi probabil adoptate în prima ședință a Consiliului Județean, din luna martie.

Cele două proiecte au fost gândite pentru evitarea numeroaselor probleme care se creează în fiecare an pe perioada pășunatului și mai ales a transhumanței. Strategia cu pricina prevede perioada în care animalele sunt învoite la pășunat, modul de taxare a pășunatului, relația contractuală care se încheie între primari și posesorii de oi. De asemenea, banii încasați din taxe se vor folosi strict pentru îngrijirea pășunilor.

S. AMBRUȘ

Carte medicală

Stresul oxidativ și afecțiunile vasculare - autor dr. Corina Zorilă

Ed. „Vasile Goldiș" University Press - Arad - 2001

Autoarea cărții, șefa secției boli interne la Spitalul clinic municipal Arad, își aduce o contribuție de seamă la dezvoltarea învățământului superior medical în Arad, dovedind o înaltă competență profesională. Cartea se adresează medicilor, rezidenților și studenților în medicină, precum și suferinzilor de diabet zaharat și hipertensiune arterială, afecțiuni care constituie factori de risc majori în instalarea procesului de ateroscleroză.

Cândva, autoarea, elevă fiind, a fost premianta liceului la matematică, într-un oraș tradițional cultural, urmează Facultatea de medicină din Timișoara, iar de la absolvire până în prezent s-a afirmat ca un bun specialist în boli interne, trecând prin toate formele de perfecționare profesională. În munca de cadru didactic cu studenții Facultății de medicină din Arad, alături de toți colaboratorii, dă dovadă de dăruire, pasiune, fapte care conduc la consolidarea unei veritabile școli de medicină internă în Spitalul clinic din Arad.

Guiu Mircea
Medic veterinar

Programarea plăților pentru agricultori

Începând de ieri, în județul nostru a început distribuirea banilor pentru agricultori, potrivit OUG 30/2001 (un milion de lei/ha cultivat). Casa de Economii și Consemnațiuni a programat efectuarea plăților, la agențiile CEC arondate localităților din teritoriu, după cum urmează: ● **marți (26 februarie 2002)** - Arad, Șagu, Șicula, Nădlac, Zăbrani, Tauț, Seleuș, Șiria, Plescuța, Birchiș, Apateu, Curtici, Sântana, Pecica, Chișineu-Criș, Gurahonț, Bârsa, Peregu-Mare, Ineu, Macea, Beliu, Pâncota, Șeitin; **miercuri (27 februarie)** - Vladimirescu, Felnac, Secusigiu, Șicula, Nădlac, Zăbrani, Tauț, Seleuș, Șiria, Plescuța, Săvârșin, Apateu, Șofronea, Olari, Pecica, Pilu, Dieci, Bârsa, Peregu-Mare, Ineu, Macea, Cărand, Pâncota și Șeitin ● **joi (28 februarie)** Livada, Zimandu-Nou, Fântânele, Șicula, Nădlac, Lipova, Păuliș, Conop, Bata, Șistarovăț, Bârzava, Tauț, Seleuș, Șiria, Plescuța, Săvârșin, Apateu, Iratoș, Olari, Pecica, Pilu, Almaș, Bârsa, Peregu-Mare, Ineu, Macea, Cărand, Pâncota și Șeitin ● **vineri, 1 martie** este rezervată celor care nu s-au putut prezenta după bani în ziua programată.

Pentru județul nostru aceste plăți reprezintă ultima tranșă de subvenție, în valoare de 10 miliarde de lei.

C. T.

Atestate D.A.L.F.

Centrul Cultural din Timișoara anunță pe cei interesați că pot ridica atestatele corespunzătoare sesiunii din decembrie 2001. Reamintim că Diploma Aprofundată de Limbă Franceză (D.A.L.F.), recunoscută în 152 țări din lume și de toate universitățile Uniunii Europene, este eliberată de Ministerul Educației Naționale din Franța.

Ea atestă competența în limba franceză, permite efectuarea de studii universitare în Franța, dispensând pe posesorii lor de testele lingvistice necesare accesului în universitățile din Franța, precum și în alcătuirea dosarelor depuse la Serviciile Culturale ale Ambasadei Franței în România.

Următoarea sesiune de examene de control pentru D.A.L.F. va avea loc în perioada 11-19 mai 2002.

Înscrierile pentru această sesiune au loc între 11 martie și 14 aprilie 2002.

Informații suplimentare se pot obține zilnic, de luni până vineri (orele 10-13, 14-19) la Centrul Cultural Francez, Bd. C.D. Loga nr. 46, 1900 - Timișoara.

INFRACȚIUNI!

Patrula Poliției l-a reținut pe **Pricop Fănică** (36 ani), din Livezi, județul Bacău, pentru săvârșirea infracțiunii de furt. Pricop a fost introdus în arestul Poliției. ● În arest a ajuns și **Rimbulea Ioan** (32 ani), din Sângeorz Băi, jud. Bistrița Năsăud, care a pătruns prin efracție în magazinul mixt Federal Coop, din Vărșand, de unde a sustras bunuri alimentare în valoare de două milioane lei. ● S-a ales cu dosar penal, fiind cercetat în stare de libertate, **Racoviță Nelu** (43 ani), din Chișineu-Criș, care, în cursul anului 2001, a furat de la Uzina de Apă din localitate, materiale din fier, pe care apoi le-a vândut drept fier vechi. ● **Balint Cristian-Toma** (19 ani), din Vârfurile, a sustras un motor electric de la S. C. Cariere SRL, din Arad, punct de lucru Vârfurile. Valoarea prejudiciului se ridică la peste 12 milioane lei. ● Tot un motor electric a furat și **Bangău Cătălin** (17 ani) din Pâncota, dintr-un atelier aparținând de Compania de Transport Arad, secția Pâncota. Valoarea prejudiciului se ridică la 1,5 milioane lei. ● I s-a întocmit dosar penal și este cercetat în stare de libertate **Bociort Ioan** (61 ani), din Archiș, pentru nerespectarea regimului armelor și munițiilor. La domiciliul acestuia s-au găsit cartușe și pulbere. Bociort Ioan va răspunde pentru deținere ilegală de muniție.

Lucrări de sezon

ÎN LEGUMICULTURĂ

Dr. ing. Petru Vărădie

În luna martie încep însămânțările la legumele din prima epocă. Dintre acestea amintim: mazărea de grădină, ceapa de sămânță (ceaclama), ridichile de lună, salata, spanacul, păstârnacul, pătrunjelul, loboda, mărarul, măcrișul etc.

Cele menționate sunt legumele a căror perioadă optimă de însămânțare este chiar prima decadă a lunii martie (1-10 martie).

Pentru toate acestea, în zilele următoare se va trece la pregătirea patului germinativ. Pe suprafețe mici, lucrarea se poate efectua cu grebla, având grijă pentru mărunțirea bulgărilor și asigurarea unei cât mai bune nivelări. Ca o recomandare generală, este bine să avem în vedere și modelarea terenului în straturi (brazde) înălțate. Avantajele acestui mod de lucru sunt multiple: încălzirea mai rapidă a solului; reducerea tasării; drenarea excesului de apă în primăverile ploioase etc.

Cu ajutorul unei lopeți, se deschid rigole cu înălțimea de 40-50 cm și adânci de 15-18 cm. Pământul din rigolă se repartizează în dreapta și stânga, după care se nivelează cu grebla, rezultând un strat înălțat a cărui lățime poate varia, după necesități, între 50 și 140 cm.

Cel mai utilizat este stratul cu lățimea de circa 100 cm și lățimea rigolei de 45 cm, care corespunde și cu schemele practicate în culturile mecanizate.

Semănatul fiecărei culturi se face după o schemă proprie, care ține cont de particularitățile sale biologice și trebuie să corespundă unor cerințe de ordin tehnologic.

Mazărea se seamănă câte 5 rânduri/strat, la distanțe de 20 cm între rânduri și 3-4 cm pe rând. Distanța de la marginea rigolelor până la primul rând (dreapta sau stânga) fiind de 12 cm.

Dacă dorim să realizăm o răsărire cât mai rapidă și uniformă, vom uda șănțulețele înainte de semănat, iar după acoperirea seminței cu pământ, vom instala și prelată de folie, pe care o vom fixa pe margini cu pământ.

Cantitatea de sămânță pentru înființarea unui strat de 10 mp. este de cca 250 g.

Ceapa ceaclama se seamănă pe straturi cu lățimea de 104 cm. Distanța între straturi fiind de 46 cm. Pe strat, distanța între rânduri este 24-25 cm, rezultând astfel un număr de 4 rânduri.

După semănat se recomandă un tăvălugit, cu un tăvălug ușor sau tasarea prin batere ușoară cu lopata.

Cantitatea de sămânță necesară la un strat de 10 mp. variază între 5 și 8 g, în funcție de calitatea patului germinativ.

Păstârnacul se seamănă ceva mai devreme decât morcovul, asta și pentru faptul că are nevoie de o umiditate (în sol) ceva mai mare și asigurată pe o perioadă mai lungă.

Distanța de semănat este de 25 cm între rânduri, rezultând 4 rânduri pe strat.

Cantitatea de sămânță necesară la un strat de 10 mp. este de 6-8 g.

Pătrunjelul se seamănă după aceeași schemă, dar cantitatea de sămânță necesară la realizarea suprafeței de 10 mp. este de 4-5 g, acestea fiind mai mici.

Salata se seamănă în straturi de 5 sau 4 rânduri, la 20 sau 25 cm între ele.

Cantitatea de sămânță necesară pentru înființarea unui strat de 10 mp. este 2-3 g. Chiar și așa sunt necesare 1-2 răriri, după răsărire, pentru ca în final distanța între plante pe rând să ajungă la 20-30 cm.

Spanacul se poate însămânța fie prin împrăștiere fie în rânduri. Semănatul prin împrăștiere se recomadă numai pe terenurile cu grad redus de infestare cu buruieni.

Pe terenurile cu risc de îmburuienare vom semăna în rânduri. Distanța între rânduri poate fi de 15-20 cm, iar între semințe pe rând 4-5 cm.

Cantitatea de sămânță necesară pentru înființarea a 10 mp. de cultură este de cca 20 g.

Ridichile de lună se seamănă în straturi de câte 6 rânduri, la 15 cm între rânduri, folosind cca 10-12 g de sămânță, la o suprafață de 10 mp.

După răsărire se vor efectua două răriri, astfel ca în final să rezulte o distanță de cca 4 cm între plante pe rând.

ÎN POMICULTURĂ

Ing. Cazan Gligor

1) Continuarea tăierilor la speciile termofile (iubitoare de căldură) cum sunt: piersic, cais

2) Adunarea ramurilor tăiate și arderea acestora

3) Arături de primăvară printre rândurile de pomi și săpatul cu hârletul pe rând.

4) Stropiri de primăvară în cazul în care nu s-au efectuat

5) Scoaterea lăstarilor crescuți din rădăcini sau de la colet (drajonii)

6) Urmărirea stării de vegetație a pomilor pentru a prinde stropitul cu zeamă bordeleză (0,5 sulfat de cupru, 0,5% var nestins) în perioada de înmugurire a pomilor (umflarea mugurilor).

Principalele forme de coroană folosite în pomicultură

1) Coroane cu volum mare (coroane globuloase cu ax, piramida etajat-rărită modificată, piramida neetajată modificată, piramida mixtă întreruptă, tufa, vasul întârziat, vasul californian, palmeta etajată cu brațe oblice, palmeta anticipată, palmeta liberă).

2) Coroane cu volum mic (piramida joasă, piramida Pillan, fusul subțire, axul vertical, fusul tufă ameliorat, tufă vas, palmeta simplă, coroana evantai, gardul cu schelet arcuit, cordon tufă).

Cele mai folosite tipuri de coroane sunt:

A) Piramida etajat rărită modificată - se aplică în livezile clasice sau pe lângă casă. Pomul are un trunchi de 70-80 de centimetri, ax central cu 2 sau 3 etaje. La rândul lui, fiecare etaj are câte 3-4 șarpante (ramuri) dispuse în spirală și înclinate la un unghi de 55 grade față de ax. Fiecare șarpantă are 3-4 subșarpante (ramuri de ordinul doi) distanțate la 50-70 centimetri una de alta, pe care cresc ramuri de ordinul 3, 4 etc.

Când piramida are 2-3 etaje bine consolidate, axul se taie (suprimă).

B) Palmeta etajată cu brațe oblice (destinată livezilor intensive de măr, păr, prun, cais și vișin)

Pomul are trunchiul de 40-50 centimetri, ax central, cu trei etaje distanțate la 60-120 centimetri unul față de celălalt. La fiecare etaj se lasă două șarpante de-a lungul rândului, înclinate la un unghi de 50-55 grade față de ax.

Inginerul horticol Gligor Cazan, de la Pepiniera Pomicolă Dorobanți (telefon 535.001 sau 094-519.481) stă la dispoziția cititorilor noștri cu material săditor și cu consultanță de specialitate.

Ing. Cazan Gligor
Viorel Musca

Piața din Beliu Sărăcia ține cumpărătorii la distanță...

În fiecare miercuri, la Beliu e zi de târg. Încă de la primele ore ale dimineții, străzile se umplu de oameni. Cu mic, cu mare, locuitorii din Beliu și din satele și comunele apropiate își fac timp măcar o oră pentru a colinda târgul, dintr-o parte în alta.

Piața de animale - ofertă slabă

Piața de animale din Beliu era cândva renumită. Frumos amenajată, asfaltată și cu locuri speciale, pe categorii de animale. Miercuri dimineața însă, puțini erau comercianții, dar și cumpărătorii. Doar câțiva viței, pe care vânzătorii cereau 3,5 milioane lei/bucată, două vaci cu lapte - la preț de 12 milioane de lei fiecare, și purceii de 6 săptămâni, la 3 milioane perechea. Producătorii se plângeau că n-au reușit să vândă mai nimic, pentru că piața-i din ce în ce mai slabă. „Oamenii n-au bani. Vin, se uită, dar prea puțini sunt cei interesați cu adevărat", ne spune un comerciant care nu mai avea speranțe să adune vreun ban din vânzarea animalelor.

Un sătean mai în vârstă ne trage de-o parte și ne povestește cu voce scăzută. „Păcat că n-ați venit mai de dimineață, să vedeți ce mafie e aici. Vin tot felul de oameni pe care nu-i cunoaștem și cumpără sub prețul pieței toate animale. După care, le revând la preț mai mare." !?!

Nici la cereale nu se înghesuie nimeni. Situația e cam aceeași. Doar trei-patru mașini încărcate cu saci se mai aflau în piață. Unii sunt din județul Bihor, dar, spun ei, au venit degeaba, că vânzarea nu prea merge.

Prețurile nu sunt mari, dar cumpărătorii lipsesc aproape cu desăvârșire. Orzul trece cu 100.000 de lei - 35 kg, tărâțele 60.000 de lei- 25 kg, porumbul 100.000 de lei - 40 kg, orzoaică - 2500 lei/kg, ovăz- 2500 lei/kg.

Mărunțișuri

Cei mai mulți cumpărători sunt în piața de „mărunțișuri": făină -16.000 lei/2 kg, găleți de plastic - 25.000 lei, mături 20.000 lei/buc., linguri de lemn 8000-7000 lei.

Confecționerii de mături vin tocmai de la Berechiu și sunt foarte dezamăgiți de câștiguri. De la fiecare comerciant auzi același lucru. „Nu sunt bani. Oamenii își cumpără doar strictul necesar și, în primul rând, de-ale gurii". Astfel că, spun sătenii, nici piața din Beliu nu mai e ce-a fost. „Altădată veneau oameni de prin toate satele și chiar din alte județe, și piața ținea până după orele amiezii. Acum, la ora 11, aproape că nu mai e nimeni..."

SORINA AMBRUȘ

INSTRUIRE CU PARTICIPARE GERMANĂ PENTRU ASOCIAȚIILE CRESCĂTORILOR DE TAURINE

Asociația Generală a Crescătorilor de Taurine (AGCT) - filiala Arad, organizează prin Centrul Județean de Consultanță Agricolă (CJCA) Arad o reuniune de instruire gratuită a crescătorilor de taurine privind cunoașterea prevederilor actelor normative emise de guvern pentru stimularea dezvoltării acestei ramuri a creșterii animalelor.

Instruirea este realizată în cadrul unui proiect româno-german al A. G. C. T. și va avea loc în câteva localități pilot, ne informează ing. Zoriti Leonard, șef Serviciu Consultanță la O. J. C. A. Arad. Iată și programul de lucru pe localități:

● **Miercuri, 27 februarie:** comuna Vârfurile (orele 10,00); comuna Almaș (orele 13,00)

● **Joi, 27 februarie:** Municipiul Arad (orele 10,00); comuna Sântana (orele 13,00)

● **Vineri, 28 februarie:** comuna Cermei (orele 13,00)

Informații suplimentare se pot obține de la operatorii însămânțători, președinții asociațiilor locale ale crescătorilor de taurine, consultanți agricoli de la centrele locale teritoriale și inginerii de la centrele agricole din aceste localități.

Exploatațiile agricole care pot fi subvenționate

Este important de reținut faptul că statul va subvenționa doar acei producători agricoli care dețin exploatații de anumite dimensiuni. Potrivit Ordonanței de urgență nr. 108, dimensiunile minime pentru exploatațiile agricole comerciale sunt următoarele:

▼ **Pentru sectorul vegetal:** ● cereale, plante tehnice și medicinale: zona de câmpie, 110 ha; zona de deal, 50 ha; ● pajiști naturale cultivate și culturi furajere pentru zona de munte, 25 ha; ● legume 2 ha; ● plantații de pomi și pepiniere, 5 ha; ● căpșunerii, arbuști fructiferi, 1 ha; ● plantații de vii nobile, pepiniere și hamei, 5 ha; ● sere și solarii, 0,5 ha;

▼ **Pentru sectorul animalier:** vaci de lapte, 15 capete; ● taurine la îngrășat, 50 capete; ● oi sau capre 300 capete; ● porci, 100 capete; ● alte specii de animale, 100 capete; ● găini ouătoare, 2000 capete; ● păsări pentru carne, 5000 capete; ● alte specii de păsări, 1500 capete; ● apicultură, 50 de familii;

▼ **Pentru sectorul piscicol:** ● bazine amenajate pentru producerea puietului de pește, 10 ha; ● bazine amenajate pentru producerea peștelui de consum, 20 ha ● păstrăvi, 1 ha

C. T.

Prețuri de referință la produsele agricole și la animale (18-23 februarie)

Piața din Gurahonț (luni)

Vegetale

* **porumb boabe** - 220.000 lei șinicul
* **grâu** - 240.000 lei/șinic
* **ovăz** - 280.000 lei/șinic
* **orz** - 280.000 lei/șinic
* **soia** - 6000 lei/kg

Animale

- **vaci adulte** - 10-22 milioane lei
- **porci grași** - 38.000 lei/kg
- **cai** - 14-25 milioane lei
- **viței (100 kg)** - 40.000 lei/kg
- **purcei** - 3 milioane lei/pereche

Piața din Chișineu-Criș (marți)

Vegetale

* **porumb boabe** - 240.000 lei/100 kg
* **orz** 300.000 lei/100 kg
* **grâu** - 260.000 lei/100 kg

Animale

- **purcei** - 2.800.000 - 3.000.000 lei (perechea)
- **porci** (40-60 kg) - 1.900.000-2.400.000 lei
- **viței** (4 - 6 săptămâni) - 1.800.000-2.500.000 lei

Piața din Beliu (miercuri)

Vegetale

* **porumb boabe** - 220.000 lei/100 kg
* **grâu** - 240.000 lei/100 kg
* **orz** - 260.000 lei/100 kg.
* **ovăz** - 350.000 lei/100 kg

Animale

- **vaci adulte** - 9-22 milioane lei
- **viței** (4-7 luni) - 3,3-6 milioane lei
- **purcei** (7-8 săptămâni) - 2,7 - 3,1 milioane/pereche
- **porci grași** - 38.000 lei/kg

Piața din Sebiș (joi)

Vegetale

* **porumb boabe:** 240.000 lei/100 kg
* **orz** - 270.000 lei/șinic
* **grâu** - 240.000 lei/șinic
* **ovăz** - 280.000 lei/șinic

Animale

- **purcei** (8 săptămâni) - 2,8 - 3.000.000 lei/pereche
- **porci** - 38.000 lei/kg

Piața din Șeitin (vineri)

Vegetale

* **grâu** - 250.000 lei/100 kg
* **porumb boabe** - 240.000 lei/100 kg
* **orz** - 300.000 lei/100 kg
* **ovăz** - 300.000 lei/100 kg
* **cartofi** - 4.000 lei/kg
* **mere** - 13.000 lei/kg.
* Lemne pentru foc: 4,5 milioane/mașina
* **soia** - 6000 lei/kg
* **floarea soarelui** - 5500 lei/kg

Animale

- **purcei** 6-8 săptămâni - 2.800.000 - 3.000.000 lei/perechea
- **porci grași** - 38.000 lei/kg

Piața din Pâncota (sâmbătă)

Vegetale

* **porumb boabe** - 220.000 lei/șinic
* **grâu** - 240.000 lei/șinic
* **orz** - 280.000 lei/șinic
* **tărâțe** - 2.200 lei/kg
* **ovăz** - 280.000 lei/șinic
* **floarea soarelui** - 5000-6000 lei/kg
* **soia** - 5000-6000 lei/kg

Animale

- **vaci adulte** - 10-22 milioane lei
- **viței** (4-8 luni) - 3.300.000-6.000.000 lei
- **porci grași** - 38.000 lei/kg
- **purcei 6-8 săptămâni** - 2.7-2,900.000 lei/pereche
- **cai** - 17-30 milioane lei

Piața din Lipova (sâmbătă)

Vegetale

* **porumb boabe** - 240.000 lei/100 kg;
* **grâu** - 240.000 lei/100 kg;
* **orz** - 300.000 lei/100 kg.
* **ovăz** - 300.000 lei/100 kg

Animale

- **vaci adulte** - 9-22 milioane lei
- **porci** - 38.000 lei/kg
- **purcei (6-8 săptămâni)** - 2,1 -2,3 milioane lei

Arad, piața Obor (vineri)

Vegetale

* **porumb boabe** -240.000 lei/100 kg
* **orz** - 300.000 lei/100 kg
* **ovăz** - 300.000 lei/100 kg
* **tărâțe** - 2200 lei/kg
* **cartofi** - 4000 lei/kg
* **soia** - 6000 lei/kg
* **floarea soarelui** - 6000 lei/kg

Animale:

* **purcei (6-8 săptămâni)** - 3 milioane lei/perechea
* **porc gras** - 38.000 lei/kg

Șinicul este o unitate (neomologată) de volum egală cu aproximativ 80 kg cereale.

Pagină coordonată de
ȘTEFAN TABUIA

Muzeul este culoarea lumii

Discuție cu doamna LIVIA GROZI
▼ profesor de istorie și filosofie, a ales ca spațiu al activității sale muzeul ▼ tânăra pensionară n-are timp destul pentru câte are de gând să facă

– Ne bucurăm reîntâlnindu-vă la muzeu. Spuneți-ne, câți ani ați petrecut aici ?

– 22 din cei mai frumoși ani din viața mea am fost muzeograf. Acești ani mi-au adus o bogăție sufletească nemaiîntâlnită. Niciunde n-aș fi putut găsi un alt loc de muncă care să corespundă sufletului meu ca acela de muzeograf aici la Lipova, într-un muzeu mic, dar cu lucruri așa de valoroase, acoperind un arc de timp de la Renaștere până în secolul XX. Exponatele cu care am lucrat 22 de ani au mai multe „fețe", una este așa-zisa fața oficială, pe care o prezintă în expoziție atunci când sunt vizitatori (și e foarte frumos să fii muzeograf și să-l porți pe cel care vine la tine prin epoci, prin culturi, prin curente, de multe ori chiar și în numai 20 de minute). Cealaltă față, care mie mi-a fost foarte dragă și foarte apropiată, e fațeta intimă a obiectelor. Muzeograful intră într anumite relații afective, intime cu obiectele de muzeu. Ele se dezvăluie diferit, în anumite ore, în anumite momente, în funcție și de starea psihică a privitorului, de starea luminii.

– Au obiectele „suflet"?

– Da. Și mai mult îl „simt" pe cel care vine în apropierea lor. Nu o dată au revenit unii vizitatori - nu mă refer la artiști - , să vadă câte un tablou la diferite ore ale zilei. M-am convins - în acest fel - că nu numai pentru mine obiectele au suflet și chiar răspund stării sufletești a privitorului ci și pentru alții.

– Dv. de la cine ați învățat cum să vă orientați și cum să-i ghidați și pe alții în acest spațiu ?

– În 13 ani la rând de la venirea mea aici, mergeam de trei-patru ori pe an la București, câte o săptămână, două, la cursul de muzeologie generală, la specializări. Chiar în concediul meu, în zile libere mergeam la București, mă cazam la centrul nostru de perfecționare și mă duceam în expoziții.

– Care vă este sala cea mai dragă ?

– Este sala cinci. Aici începea arta românească. Lucrările lui Aman, Ștefan Luchian, Ion Andreescu, apoi sala șase. Sala cinci este și mai unitară din punct de vedere al arhitecturii. S-a păstrat brocartul și foița de aur inițiale. Și lucrările, ca de altfel, toate acelea provenite din colecția doamnei Costescu, se potrivesc de minune cu atmosfera casei Sever Bocu.

– Muzeyonul găzduia, cândva, și manifestări ale Eutherpei...

– Da, au fost 63 de concerte de muzică de cameră, vocal-instrumentale, organizate cu ajutorul profesorului Kleckner, pianistul, sufletul și cel pregătit în domeniu. A fost o perioadă când aveam concerte tematice, lunare, aniversări ale compozitorilor, ale poeților.

– Și „Pleyel"-ul de aici este absolut spectaculos...

– Este o comandă specială, dată în 1922 de Sever Bocu, la Paris, pentru fiica lui Ligia. Pianul a fost dus o vreme de aici, la casa de cultură și fiecare a clămpănit pe el cum a știut. În 1980, când s-a organizat și s-a deschis expoziția de artă, a fost readus în casa lui Bocu și, ulterior, a fost restaurat și întreținut.

– În lumea de astăzi, este muzeul un popas necesar?

– De fapt, dincolo de muzeu curge lumea reală care produce, vinde, dar aici este culoarea lumii. Și cel puțin trei la sută dintre oamnii care trăiesc astăzi pe Pământ au nevoie de culoare.

A consemnat
DANA TODOR
Foto: ONORIU FELEA

Pictura ca o ...patimă

Mijlocitor de taine între om și divinitate, Icoana, reprezintă prin valoarea sa intrinsecă o poartă a spiritului către absolut. În umbra sa stă omul, creatorul său, din mâinile căruia se naște. Numai măiestria sa îi conturează mister și simplitate, strălucire și profunzime, dar mai presus se dăruiește pe sine nobilului scop de a-și desăvârși opera. Aidoma legendei **Creația** cere sacrificii, pentru ca, în final să triumfe prin măreție și complexitate punându-și în umbră **Creatorul.**

Pictate pe sticlă, icoanele „semnate" de Aurelia Bobocel Fogorossy nu mai sunt o noutate, fiind deja cunoscute și iubite de publicul care a avut ocazia să le vadă în repetate rânduri pe simeze. O mare parte dintre acestea s-au răspândit în lume, în alte țări sau continente, fiind cumpărate de mulți iubitori de frumos. Ceea ce a făcut-o cunoscută pe Aurelia Bobocel-Fogorossy nu sunt numai minunatele sale picturi ci și tehnica specială, unică și inimitabilă pe care a inventat-o: sticla încălzită. Suport ideal pe care se armonizează culorile produse de un anumit tip de pigmenți, sticla colaborează în originalitate cu pictorul. Originalitatea constă în două tehnici speciale. Încălzirea cu benzină produce culori vii, emoționante și pătrunzătoare, reliefând „o stare de șoc, cum ar fi impresia de maximă suferință produsă de imaginea lui Iisus pe cruce" ne spune artista. Contrastând ca procedeu, dar și ca impresie pe care o provoacă, încălzirea sticlei cu abur aduce cu sine o blândețe a exprimării în culori pale și calde. Pictate în două până la opt straturi, imaginea denotă profunzime, dar și acea „urmărire cu privirea", ne spune Aurelia Bobocel-Fogorossy.

În ceea ce privește pictura abstractă, aceasta dă privilegiul ca imaginația să dețină supremația unui tablou, libertatea este a fiecăruia de a-l pătrunde, numi și înțelege.

Mărturisindu-și intenția de a picta o personalitate istorică arădeană, - Vasile Goldiș - cu „tehnica" sa specială, Aurelia Bobocel Fogorossy ne spune că va fi un bust în mărime naturală. Va folosi o „tehnică japoneză care obligă o personalitate să pășească cu etape pe podium, în sensul că rupe întunericul reprezentat prin culoarea spațiului înconjurător. În final va primi în chip aurit liniștea risipirii cumplete a întunericului", ne spune artista.

Simțind pictura ca pe o „patimă" de care nu se poate descătușa numai împlinind-o, Aurelia Bobocel Fogorossy crede că: „dacă te împaci cu înfrângerea te prăbușești sufletește. Înfrângerea te desființează."

FIRA RĂZMAN

CE MAI SUNT ASTĂZI BIBLIOTECILE DE LA SATE?

Bani sunt puțini, cărțile sunt scumpe, cititori avem tot mai puțini. Aceasta este o realitate în vremurile noastre. Însă pentru cei care mai au încă „poftă" de lectură și „punga" e tot mai subțire, există biblioteca. Frecventate mai mult de elevi, pentru lecturile din bibliografie, în ce măsură mai sunt bibliotecile apte să satisfacă cererea abonaților? Am încercat să aflăm acest lucru vizitând, la întâmplare, câteva din bibliotecile comunale din județ.

Micuții cititori de la Șimand

Biblioteca din Șimand este la etajul întâi al Căminului Cultural din localitate. O clădire mare, înghețată, cu pereții scorojiți, deloc primitoare. Însă, de cum am intrat în sala bibliotecii, atmosfera s-a schimbat. Încăperea s-a umplut de micuți care scotoceau prin ghiozdane după cărțile deja citite, pentru a le înapoia și a-și lua altele. Cărți ferfenițite, ce-i drept, decolorate, însă copiii se bucurau de ele. „E fainâ a ta?" se întrebau unul pe altul când își scoteau cărțuliile. Bibliotecara **Nagy Florica** abia mai prididea cu treaba. Ne-a dat, totuși, câteva date. Au 10.625 de volume, sunt 87 de înscriși, cărți noi nu au mai primit din 2000. **„Bunăvoință există, însă nu sunt bani. Și-așa primim bani de întreținere, salarii, pentru recondiționarea cărților pe care le avem, sunt cheltuieli mari"**, ne spune dna bibliotecară. Speranțele pentru îmbogățirea fondului de carte se îndreaptă spre județ. **„Numai de la județ dacă ne mai ajută cu cărți, altfel nu avem de unde"**, crede dna Nagy.

Într-adevăr, ar merita efortul, măcar pentru acești copii care deja și-au format deprinderea de a avea mereu o carte „la citit". Iar ei nu sunt pretențioși. Am văzut cu cât entuziasm se puteau bucura de o carte, chit că era zdrențuită, sau pozele erau deja șterse, sau coperțile îndoite de atâta răsfoit.

Cu lacătul la „gură"

La Zimand, dacă un cititor dorește să împrumute cărți, trebuie să aibă intuiția de a traversa drumul, să caute bibliotecara la... Primărie. Aici am găsit-o și noi, dar ne-am izbit de un alt inconvenient: bibliotecara uitase cheia „acasă". Foarte „amabilă", ne-a rugat să revenim, deoarece „în bibliotecă e frig și anul acesta nu s-a făcut încă nici foc, nici curățenie". Aflându-ne pe teren cu mașina redacției, ne-am oferit chiar să o conducem „acasă", pentru a recupera cheia uitată. Și cum problema a fost pusă foarte hotărât, cheia a apărut. Așa că am reușit să intrăm în bibliotecă.

Peste cele 7.600 de volume existente s-a așternut colbul timpului. Din lipsă de bani, ne spune bibliotecara, din 1990 nu s-au mai primit cărți noi. Numărul cititorilor înscriși este de 273, din care majoritatea elevi, care citesc lecturi suplimentare pentru școală. Singura publicație actuală existentă este „Biblioteca", revistă lunară de bibliologie și știința informării. Alte publicații sau ziare nu sunt.

Peste 150 de cărți noi la Biblioteca din Sântana

Spre deosebire de alte biblioteci, cea din Sântana se găsește într-o situație mai fericită. Stocul de carte însumează aproximativ 19.000 de volume, rânduite în trei săli (una din ele doar cu literatură în limba germană), pentru perioada de vară există și o verandă, unde abonații bibliotecii pot citi în liniște, lar cititori sunt destui. Zilnic trec pragul bibliotecii de la 15 până la 30 de localnici, pe care nu-i costă decât 3.000 de lei (la înscriere) să aibă acces la cărți. Majoritatea sunt elevi, care cer volume din bibliografie, însă vin și țărani, pensionari, muncitori.

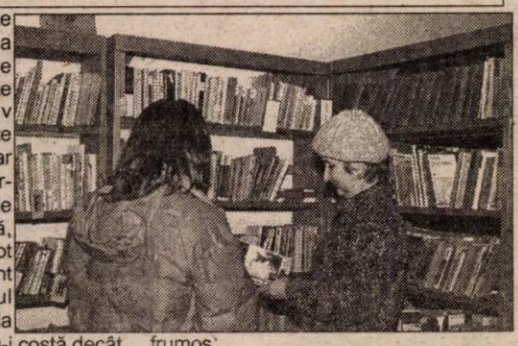

Doamna **Victoria Alexandru** este bibliotecară la Sântana din 1990. O femeie dinamică, activă, care are întotdeauna ceva de lucru, care nu se mulțumește să stea pe un scaun și să dea cărțile cerute. Ne-a povestit cum de 24 ianuarie, văzând că localnicii nu știu „Hora Unirii", s-a apucat să bată la mașină textul și i-a pus să îl învețe. Ne-a arătat poze cu vechiul sediu al bibliotecii, care era mai mare și mai frumos.

Cu mândrie, dna Alexandru ne-a dus să vedem cele 159 de volume pe care tocmai le-a achiziționat de la „Pro Libris". Anul trecut, în decembrie, Consiliul Local Sântana le-a dat 11 milioane de lei pentru achiziția de cărți. Sigur că ar fi nevoie de mai mult, dar bibliotecara e mulțumită că a obținut și atât, în sărăcia asta. Alte „of"-uri ale dnei Alexandru ar fi că nu au destule exemplare dintr-o carte, că și unele din cele existente sunt rupte și zdrențuite, că le-ar trebui un casetofon sau un video pentru limbile străine, că nu există nici o librărie în Sântana...

Bibliotecile trebuie să se ajute singure

Într-o discuție cu directorul Bibliotecii Județene Arad, **Florin Didilescu**, am aflat ceea ce deja era clar: că bibliotecile comunale sunt de trei ani buni subordonate primăriilor din localitate. Bugetul alocat bibliotecilor se stabilește în Consiliile Locale. Biblioteca Județeană poate sprijini bibliotecile din comune și sate doar **metodic** (asigură consiliere metodică pentru bibliotecari).

Sigur că, în măsura în care la Biblioteca Județeană prisosesc anumite cărți (dubluri, donații), acestea sunt trimise la sate. O situație rar întâlnită, având în vedere că banii sunt puțini peste tot. La sat, și la oraș.

Grupaj realizat de
CĂTĂLINA LAȚU
FIRA RĂZMAN
Foto: ȘTEFAN MATYAȘ
ONORIU FELEA

La Sântana

UN COPIL BĂTUT DE PROFESOR SAU O ACUZAȚIE CARE NU SE CONFIRMĂ?

Săptămâna trecută, presa locală informa opinia publică despre un fapt petrecut la Sântana: o profesoară a fost acuzată că a lovit un elev, încât acesta a ajuns în spital. Gravă acuzație. Tocmai de aceea ne-am deplasat la fața locului pentru a afla cum stau lucrurile.

A FOST LOVIT SAU S-A LOVIT?

Școala Generală nr. 1 „Sfânta Ana", Sântana. Clasa a V-a C. **Lazăr Marian** este elev în această clasă. **Sava Lenuța** este profesoara lui de română. Copilul a fost internat la Spitalul Județean din Arad, având o umflătură în zona abdominală. El pretinde că l-a lovit doamna cu bâta. Colegii lui spun toți că, de fapt, s-a lovit în pauza mare de colțul băncii. Unde este adevărul?

AMINTIRI „ÎNCEȚOȘATE"

De la început trebuie precizat că, în încercarea noastră de a restabili adevărul faptelor, ne-am lovit de confuzia copiilor în privința **datei** când s-au întâmplat lucrurile din săptămâna 11-15 februarie. Dacă, inițial, Lazăr Marian a spus că profesoara l-a lovit **marți** - când domnia-sa nici nu era la școală, fiind în concediu medical - mai apoi a zis că s-a întâmplat **miercuri**. O altă neconcordanță se leagă de ziua când s-a lovit de bancă elevul Lazăr - la început colegii au declarat că **vineri**, apoi că **joi**. Oricum, să luăm ultimele „amintiri": că profesoara l-ar fi bătut miercuri, sau că băiatul s-ar fi lovit de bancă joi.

NĂZDRĂVĂNIILE LUI MARIAN, POVESTITE DE COLEGII LUI

Am intrat în clasa a V-a C. Acolo, toți copiii ne-au spus în cor cum Marian **„joi (?!) în pauza mare a alergat și s-a lovit de colțul băncii"**. I-am întrebat dacă profesoara Sava Lenuța îi bate. **„Nu ne bate. Are un băț cu care mai dă în bancă, să facă liniște când e gălăgie"**, ne-au spus. Mai mult, Daniela, Loredana, Alina, Andrei, Claudiu s-au apucat să ne povestească și alte lucruri despre Marian: că tot timpul se plimbă prin clasă, că nu stă în aceeași bancă, ci se tot mută, că la ore nu scrie, că minte că și-a uitat caietul când nu și-a făcut tema, că scuipă și înjură, că aduce păsări la școală, că se uită cu oglinda pe sub bancă. Ei ne-au spus și că profesoara de română **„pe semestrul I l-a trecut, deși nu merita"**.

Dirigintele **Dumitru Zaharia** ne-a spus că Lazăr Marian a fost prins, anul trecut, furând dintr-o alimentară din Sântana. Pe semestrul I i-a scăzut nota la purtare la 9, deși merita 6 sau 7, însă nu a vrut să-l demoralizeze.

LUI MARIAN NU-I PLAC „POCAIȚII"

Am stat de vorbă și cu profesoara **Sava Lenuța**. Este suplinitoare, s-a apucat de învățământ la 37 de ani, când i-au murit copiii. **„Eu nu mă ating de ei"**, ne-a spus profesoara, îndurerată că a fost lezată imaginea ei și a școlii. Doamna profesoară nu are nimic cu elevul Lazăr, chiar dacă e mai neastâmpărat și nu învață. Însă se pare că Marian are ceva cu profesoara Sava. El i-a spus în față, anul trecut **„Mie nu-mi plac pocăiții"**, profesoara aparținând acestui cult.

MAMA BĂIATULUI, SIGURĂ CĂ DOAMNA L-A BĂTUT

Mama lui Marian, **Lazăr Lucreția** ne-a asigurat că ea nu are de ce să mintă, ne spune doar ce i-a zis băiatul, că **„miercuri seara s-a plâns că îl doare în dreapta, fiindcă l-a lovit doamna și că asta s-a mai întâmplat."**

În sprijinul acestei versiuni, mama copilului

Profesoara - Sava Lenuța

are spusele colegului lui Marian, **Sigmirean Darius**. Mama ne-a povestit că Darius a venit la ei acasă și i-a zis că **„doamna l-a lovit"**.

Am vorbit și cu **Darius**. El ne-a spus că joi, prima oră, au avut română și atunci profesoara l-ar fi lovit. El nu a văzut că profesoara l-a lovit pe Marian, știe asta fiindcă Marian i-a spus. Darius mai adaugă că Marian s-a plâns că-l doare joi, după ora a treia, adică după pauza mare.

Colegul de bancă al lui Marian, **Cristian Fâșcu** ne spune că **„în pauza mare, vineri (?!), s-a împiedicat de bancă și a căzut cu burta."**

CE SPUN DOCTORII

De aceeași părere este și **dr. Bede Major Ildico**, din Sântana, la care Marian s-a dus vineri pentru a vedea ce are. În opinia medicului, umflătura de pe abodmenul lui Marian dovedea **„mai degrabă că el s-a lovit de ceva tare"**. Dr. Bede ne-a declarat că nu a văzut nici o urmă de lovitură de băț pe pielea copilului.

Internat a doua zi la Spitalul Clinic Județean Arad, Marian a fost sub supravegherea **dr. Dan Mihu**. Copilul nu a necesitat intervenție chirurgicală, diagnosticul său fiind „contuzie toraco-abdominală, hematom perete abdominal", adică o umflătură la burtă și un cheag de sânge în interior. Marian a stat în spital șase zile, după care a fost externat.

MARIAN O ȚINE PE A LUI: „M-A BĂTUT DOAMNA"

Cu Marian am vorbit la spital, în ultima lui zi de internare. Ne-a spus: **„Am vorbit oleacă și doamna m-a lovit cu bâta"**. Asta, spune copilul, se întâmpla miercuri. El neagă ce spun colegii, anume că s-ar fi lovit în colțul băncii. I-am întrebat de ce colegii lui spun asta - **„Că le e frică de doamna că n-o să-i treacă clasa"**, a venit răspunsul. Cam ciudat - notele celor din a V-a C la română sunt chiar bune. Chiar Marian a trecut clasa, deși nu merita (cum spuneau colegii)...

DIRECTORUL ȘCOLII: „95 LA SUTĂ CĂ, COPILUL A MINȚIT"

Direcțiunea a dispus imediat efectuarea unei anchete în acest caz. Au fost întrebați colegii lui Marian, care au declarat același lucru pe care ni l-au spus și nouă: că Marian s-a lovit (joi sau vineri???) în colțul băncii. Măsuri nu se vor lua decât după revenirea lui Marian la școală. În orice caz,

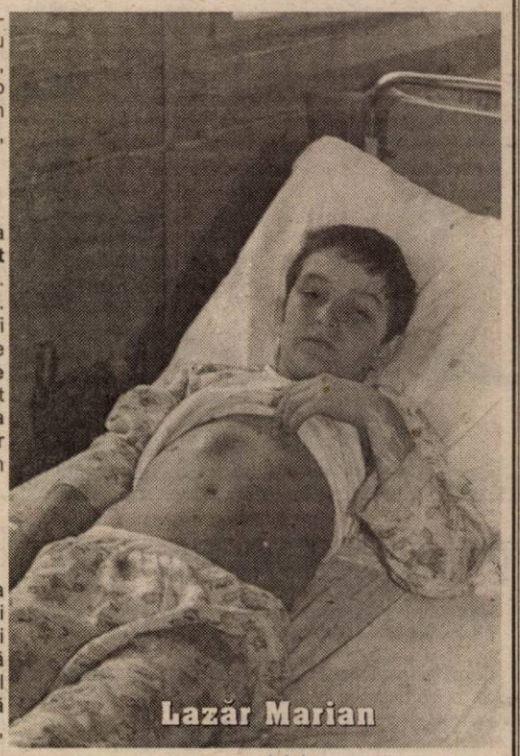

Lazăr Marian

Directorul școlii - Cornel Gligor

directorul școlii, **Cornel Gligor**, a afirmat că: **„Pentru mine reiese 95 la sută că copilul a mințit."**

CUVÂNTUL INSPECTORATULUI ȘCOLAR

De la Inspectoratul Școlar Județean Arad s-a ocupat de acest caz inspectorul școlar general adjunct **Sorin Haiduc**. Domnia sa a întocmit un raport pe care l-a prezentat ieri Consiliului de Administrație al I. Ș. J., care este în măsură să decidă dacă ancheta va fi continuată de o altă comisie. Ideea raportului, așa cum ne-a declarat inspectorul Haiduc, este că **„declarațiile elèvului Lazăr Marian nu se confirmă."**

◆◆◆

Așadar, forurile competente îi dau dreptate profesoarei. Noi nu am făcut decât să prezentăm toate punctele de vedere ale celor implicați. Ce s-a întâmplat cu elevul Lazăr Marian nu vom ști sută la sută niciodată. Declarațiile „părților" sunt contradictorii. În final, este cuvântul elevului Lazăr, împotriva cuvântului tuturor celorlalți...

UN FEL DE CONCLUZII...

Cazul petrecut la Sântana este unul foarte grav. Nu degeaba am alocat atâta spațiu elucidării acestui mister. Era în joc, în situația în care lucrurile erau privite superficial de către cei în măsură să le cerceteze, soarta unui cadru didactic. Și acest caz nu este singular. Mai ascunse de ochii presei sau mai la vedere, asemenea fapte se întâmplă tot mai des în școli. Elevi care înjură profesorul în față, puștani de 15-16 ani care fac avansuri profesoarelor mai tinere, impertinenți care fac imposibilă desfășurarea orei și care - tot ei! - refuză să iasă afară din clasă, liceeni care își așteaptă dascălul culcați pe bănci, și exemplele ar putea continua. Elevii sunt apărați prin legi - profesorul nu are voie nici să se atingă de ei. Dar pe profesori cine îi apără, atunci când mitocănia elevului atinge limita suportabilității? Nici dacă elevul sare să bată profesorul, nenorocitului de dascăl nu îi este permis să-l pleznească pe agresor. A nu se înțelege că suntem de acord cu bătaia în școli. Însă se pare că recenta „emancipare" a elevilor necesită măsuri legislative care să apere și drepturile dascălilor.

CĂTĂLINA LATU
Foto: **ȘTEFAN MATYAȘ**

Lazar Lucreția - mama elevului

HIPERTENSIUNEA ARTERIALĂ (HTA)

O cauză majoră de deces

Hipertensiunea arterială este dăunătoare la orice vârstă, afectând arterele și organele vitale: inima, creierul, rinichii și ochii. Este un factor major în producerea atacurilor de cord și a accidentelor vasculare.

Este important de știut că hipertensiunea arterială poate să nu dea nici un simptom, până în momentul instalării unor leziuni severe. De aceea, este deosebit de importantă prezentarea periodică la medic.

Când se poate vorbi de HTA?

Există diferențe de păreri în ceea ce privește definiția exactă a HTA. O tensiune diastolică (presiunea dintre bătăile inimii, denumită și tensiunea „mică") de peste 90 mmHg și o tensiune sistolică (presiunea în timpul bătăii inimii denumită și tensiunea „mare") de peste 140 mmHg constituie o cauză de îngrijorare mai ales pentru persoanele tinere.

Diagnosticul de HTA nu se pune la prima măsurătoare. De obicei sunt necesare mai multe determinări pentru a fi siguri că HTA este constantă și nu temporară.

Cauzele si factorii de risc pentru HTA

În 90% dintre cazuri, cauza nu poate fi determinată și afecțiunea etre numită HTA esențială. În restul cazurilor poate fi vorba de un drog, de o îngustare congenitală a aortei (artera principală care pleacă de la inimă), de o afecțiune renală, de o boală endocrină. Dintre factorii majori de risc pentru HTA se pot aminti: obezitatea, sedentarismul, fumatul, stresul prelungit, unele medicamente (estrogeni, antiinflamatoare nesteroidiene etc), amfetaminele, cocaina, alcoolul, moștenirea genetică, sarea și zahărul în exces, potasiul, calciul și magneziul, în cantități inadecvate.

Tratamentul HTA

Medicamentele sunt relativ inofensive, dar pot avea și efecte secundare asupra rinichilor, nervilor și vaselor sanguine, motiv pentru care trebuie prescrise numai de medic. În formele incipiente de HTA, tensiunea poate reveni la valori normale prin reducerea factorilor de risc, fără a lua medicamente (reducerea sării, dietă bogată în fibre, exerciții fizice, încetarea fumatului și a consumului de alcool, consumul de usturoi, combaterea stresului). Dar în cazurile mai severe trebuie asociate și medicamentele. Pe măsură ce celelalte metode sus-amintite își fac efectul, medicamentele pot fi reduse treptat, dar numai de către medic. Fiecare persoană este diferită și, prin urmare, tratamentul trebuie individualizat. Nu luați medicamente la sugestia vecinilor, doar pentru simplul motiv că lor le fac bine.

Surse alimentare de minerale

Mineralele sunt acele elemente chimice de bază care sunt necesare în alimentație pentru o creștere normală, reproducere și menținerea sănătății. Voi aminti câteva dintre ele:

Calciu. Cele mai bogate surse sunt: laptele, brânza proaspătă, vegetalele cu frunze de culoare verde - închis, peștele cu oase puține, legumele, broccolli, fasolea verde, semințele de susan, brânza uscată, tofu și smochinele, alunele, nucile, cerealele integrale, morcovii, ouăle, portocalele, curmalele și prunele. Calciul din suplimentele alimentare este mai bine absorbit dacă este luat în timpul mesei sau cu o gustare. Necesarul de calciu total, zilnic, nu trebuie să depășească 2 g.

Magneziul se găsește în cereale integrale, alune, arahide, fasole, frunze verzi, germeni de grâu și drojdia de bere.

Potasiul. Sursele importante sunt fructele și vegetalele. Potasiul este pierdut în perioadele de post, în deficiența proteică severă, răniri, în timpul folosirii diureticelor și în caz de diaree.

Zincul. Toate alimentele naturale conțin zinc, sursele cele mai bogate fiind cerealele integrale, legumele, alunele, peștele și carnea. Zincul favorizează creșterea, stimulează apetitul, asigură creșterea normală a părului și unghiilor, împiedică apariția anemiei, asigură o maturare corespunzătoare a glandelor sexuale, contribuie la sinteza hormonilor, crește imunitatea, favorizează vindecarea rănilor.

Există multe alte minerale fără de care reproducerea, creșterea și sănătatea nu sunt posibile. Ca și mulți alți factori nutritivi, mineralele sunt foarte răspândite și prezente în multe alimente naturale, dar sunt în mare parte îndepărtate prin rafinare. Deoarece prezența oligoelementelor este variabilă și dependentă de structura solului, este bine să se mănânce alimente cât mai variate, din zone diferite și cât mai puțin prelucrate.

Pagină realizată de dr. MARIA FILIMON

O dietă bogată în pește scade riscul nașterilor premature

Femeile însărcinate care adoptă o dietă bogată în pește reduc riscurile unei nașteri premature, se arată într-un studiu danez, citat de Ananova.

Potrivit studiului, peștele și alte alimente provenind din mare și ocean determină o greutate mai mare a copilului la naștere. Studiul a fost realizat pe un eșantion de peste 8.700 de femei. Cercetătorii au ajuns la concluzia că peștele scade riscul unei nașteri premature, indiferent sub ce forme este consumat, de la salate și sandvișuri, pînă la feluri mai sofisticate. Potrivit studiului publicat în British Medical Journal, rata nașterilor premature a scăzut de la 7,1 la sută la femeile care nu au adoptat o dietă bogată în pește la numai 1,9 la sută la cele care au mîncat pește cel puțin o dată pe săptămînă. În ansamblu, peștele a determinat de asemenea o greutate mai mare a copilului la naștere.

Remedii naturiste

În **boala varicoasă** se recomandă ceaiuri preparate din: păpădie, salvie, sulfină, urzică și măcese. Se beau 2-3 căni de ceai pe zi. Se mai recomandă comprese reci (la temperatura camerei) cu apă de argilă, de două ori pe săptămână, peste noapte, începând de la gleznă până la genunchi.

În **inflamații ale mucoasei faringiene** se recomandă mierea de albine cristalizată (zaharisită) amestecată îndelung sau suptă. Doza zilnică este de 20-50 g pentru copii și 120 g pentru adulți, împărțită în șase porții. După 7-10 zile, efectul începe să apară și simptomele neplăcute dispar după 2-3 săptămâni.

În **gastrite** se recomandă gălbenelele, coada-șoricelului, rădăcina de tătănească, florile de salcâm, frunzele de zmeur și coaja de stejar. Rădăcina și coaja trebuie fierte 5-7 minute, restul plantelor infuzându-se 15 minute. Se beau 2-3 căni pe zi, la 1-2 ore după mese. La fel de eficientă este și rădăcina de obligeană, preparată sub formă de macerat la rece (6 înghițituri pe zi). Se mai recomandă tinctura de propolis 20%, câte 40 picături, dimineața, pe stomacul gol, în 250 ml lapte cald. Cura durează 3-4 săptămâni.

PROCTOLINE
centrul medical proctologic

PROCTOLINE
oferă posibilitatea tratării de:
hemoroizi
fisuri anale

Nu este necesară spitalizarea, viața personală și activitatea profesională nefiind afectate. Tratamentul nu necesită pregătire preoperatorie (clismă etc.). Beneficiați de un tratament modern practicat cu succes în țările occidentale.

FĂRĂ OPERAȚII!

Responsabilitatea deplină a rezultatelor

TIMIȘOARA 056 221.219
BUCUREȘTI 01 311.19.69 BAIA MARE 062 220.103
BRAȘOV 068 333.985 IAȘI 032 261.818

Medicul vă răspunde!

◆ **M.A., 62 ani, Arad.** În depresia nervoasă se recomandă ceaiul preparat din sunătoare și cimbru. Preparați o infuzie din cele două plante (1 linguriță din amestec la 250 ml apă fiartă), timp de 15 minute și beți 2-3 căni de ceai pe zi, timp de 3-4 săptămâni.

◆ **L.Ș., 39 ani, Arad.** Pentru a combate meteorismul abdominal (balonarea) beți câte o cană de ceai călduț la 30 minute după fiecare masă, preparat din: fenicul (semințe), mentă, mușețel, chimen (semințe) și busuioc. Ar fi bine să vă faceți un examen coproparazitologic pentru a exclude o parazitoză intestinală.

◆ **C.F. 70 ani, Arad.** Pentru tratamentul adjuvant al hiperplaziei benigne de prostată (adenomului de prostată), pe lângă tratamentul medicamentos prescris vă recomand să beți 2-3 căni de ceai, zilnic, preparat din: ghimpe, pufulița cu flori mici, urzică moartă albă și captalan. Ghimpele se fierbe 5-7 minute, restul plantelor adăugându-se peste ghimpele fiert, lăsându-le la infuzat timp de 10-15 minute. Beți prima cană pe stomacul gol, dimineața, iar ultima, cu două ore înainte de culcare.

◆ **U.R., 36 ani,** Arad. În anemia feriprivă (prin carență de fier) se recomandă ceaiul preparat din: țintaură, coada-șoricelului, urzică. Beți 3-4 căni de ceai pe zi, timp de 3 luni. Sursele cele mai bune de fier includ: carnea slabă, peștele, ouăle, legumele, alunele, unele fructe, frunzele verzi, cerealele integrale. Laptele de vacă este o sursă săracă. Un regim cu alimente naturale, integrale, acoperă cantitățile necesare. Trebuie să știți că sarcinile repetate sunt mari consumatoare ale rezervelor de fier. Uneori, prezența sterletului poate cauza un flux menstrual mai abundent, ceea ce impune administrarea unor suplimente de fier.

Știați că...

❒ Femeile care aleg să aibă primul copil după 30 de ani reprezintă un risc de apariție a cancerului de sân după menopauză mai ridicat cu 63% decât cele care fac un copil înainte de 30 de ani. Multiparitatea (mai mulți copii) are un efect protector.

❒ Un inventator afirmă că țigările care sunt împărțite în trei zone, prin două linii roșii, pot mări șansele cuiva care încearcă să se lase de fumat. Zona din vârf este considerată cea mai puțin periculoasă, cea din mijloc, periculoasă, iar cea dinspre filtru, zona de risc. Astfel, cei care încearcă să se lase de fumat pot aprecia mai bine nivelul până la care fumează o țigară.

❒ Impotența și picioarele urât mirositoare sunt cele mai ascunse boli ale omului, care suferă în tăcere, pentru că îi este rușine să meargă la medic. De asemenea, oamenii se tem să spună medicului că au găsit un nodul la sân sau la testicule, că suferă de o boală cu transmitere sexuală, de incontinență urinară, că au păr de prisos sau diverse fobii. Deoarece atât de multe părți sau funcții ale organismului sunt tabu, oamenii se simt jenați să meargă la medic și se simt în mod special răniți și izolați atunci când suferă de o astfel de afecțiune. Ideea este ca fiecare dintre noi să renunțe la astfel de prejudecăți și să privească în mod realist aceste probleme.

❒ O colonie de microorganisme necunoscute pe planeta noastră a fost descoperită de cercetătorii americani, în statul Idaho, în izvoare calde aflate la 200 de metri adâncime. Energia lor vitală nu depinde cu nimic de soare. Ea provine din hidrogenul conținut în rocile produse prin acțiunea focului. Acești microbi, numiți metanogeni, produc metan și aparțin familiei de bacterii numite ARCHAEA BACTERII (forme de viață unicelulare care trăiesc și se reproduc la temperaturi înalte. Este pentru prima dată când este izolat și analizat un mediu de viață dominat de metaogeni, situație necunoscută până acum la suprafața Terrei. Medii de viață asemănătoare ar putea fi baza unui ecosistem ce ar putea exista pe suprafața planetei Marte sau a satelitului lui Jupiter, Europa.

De la un stadion la altul

Caritate sportivă

■ Acțiunea demarată și dusă la bun sfârșit de cluburile West Petrom și UTA nu a putut să ne lase indiferenți ■ Scopul a fost deosebit - ajutorarea unor semeni, mai exact a unor copii cu greutăți și aducerea zâmbetului pe buzele acestora ■ Din acest punct de vedere, în primul rând, a meritat să fii, duminică, la Polivalentă ■ Apoi să nu uităm nici spectacolul propriu-zis, oferit de două dintre grupările reprezentative ale Aradului ■ Un spectacol inedit în care am putut vedea fotbaliști sub panou și baschetbaliști probându-și talentul în fața porții adverse ■ Primii au avut probleme mai mari, baschetul fiind, încă, un sport cu destule taine pentru „alb-roșii" ■ Dar și așa, cu un Miculescu surprinzător și cu petroliști dând dovadă de o anumită larghețe, UTA a reușit să facă față în măsura posibilităților ■ Pe de altă parte, după un moment de reculegere păstrat în memoria fotbalistului craiovean Neamțu, partida de fotbal a scos în evidență un Burlacu polivalent ■ A fost așadar o seară frumoasă, reușită. Mai presus de performanță a contat destinderea, buna dispoziție generală ■ Din banii strânși - încă nu se cunoaște suma adunată - vor fi sprijiniți copiii cu nevoi speciale. D-na directoare Edita Iuhasz, de la Direcția pentru Protecția Drepturilor Copilului, ne-a declarat că banii vor fi împărțiți în funcție de necesități, aducându-se, în acest fel, o rază de bucurie și speranță în sufletele celor încercați de timpuriu.

A. HĂRȚĂU

Fair-play din partea ICIM-ului

● De două ori în această parte a doua a campionatului, fetele de la BC ICIM au atins „suta". Prima dată în confruntarea cu Universitatea Oradea, la o diferență uriașă: 108-33 și duminică în meciul cu LPS Galați, scor 117-46. ● Și în partida cu echipa gălățeană, de altfel ca și în precedentele partide, fetele noastre nu au avut nici un fel de probleme în a se impune. Sperăm ca următoarele dispute să le găsească pe jucătoarele arădence cu aceeași poftă de joc. Sâmbătă, la Arad vor poposi studentele de la Universitatea Cluj, însă nu credem că acest meci va constitui un impediment în conturarea unei victorii. Poate celelalte trei. ● Au lipsit de la partida de duminică, Anca Popovici și Karina Szabo, care au avut meci cu echipa de junioare I CSȘ BC ICIM la Timișoara. În schimb, Alesya Belevich, datorită accidentării la gambă a fost nevoită să privească jocul din tribună. ● Frumos gestul antrenorului Zoran Visič de a echilibra disputa în ultimele cinci minute: Așa cum explicam în cronica meciului, oaspetele au rămas fără nici o jucătoare de rezervă - rămânând doar în patru - iar BC ICIM dând dovadă de fair-play a renunțat la o baschetbalistă. Mai precis la Olga Iaroska. ● Unde sunt spectatorii de altă dată? Foarte puțini iubitori ai sportului vin la „Polivalentă" pentru a fi alături de campioane. Nădăjduim că acest lucru se va întâmpla, probabil, în play-off.

A. CIOLOCOI

Rezultatele etapei a XIII a: CET Govora - LPS Galați 81-61, Olimpia București - Universitatea Oradea 91-68, Universitatea Cluj - Sportul Studențesc 64-76, Rapid - Livas 52-61, **Someșul Dej - BC ICIM Arad 41-66**

CLASAMENT

1.Livas	13	13	0	964- 703	26
2. Rapid	13	11	2	931 -728	24
3. Sportul	13	11	2	926-756	24
4. BC ICIM	**13**	**9**	**4**	**964 -704**	**22**
5. „U" Cluj	13	7	6	889 - 826	20
6. CET Govora	13	6	7	813 - 847	19
7. Olimpia	13	3	10	827 - 917	16
8. LPS Galați	13	3	10	729 - 981	16
9. „U" Oradea	13	2	11	652 - 999	15
10. Someșul Dej	13	1	12	652 - 968	14

Baschet masculin

Rezultatele etapei a XVII-a: Rapid - Dinamo 49-94, Elba Timișoara - Steaua 101-56, Cimentul Fieni - Sportul Studențesc 78-75, **Herlitz Tg. Mureș - West Petrom Arad 57-87,** Romradiatoare Brașov - Vega Soced Ploiești 72-104, CSU ISA Ploiești - Poli Carbochim Cluj 83-67, Politehnica Iași - CSU Sibiu 67-80.

CLASAMENT

1. Dinamo	17	16	1	1590-1068	33
2. West Petrom	**16**	**16**	**0**	**1434-915**	**32**
3. Vega Soced	17	14	3	1588-1182	31
4. CSU Pitești	17	13	4	1328-1224	30
5. CSU Sibiu	17	11	6	1325-1170	28
6. Poli Cluj	17	10	7	1324-1211	27
7. Cimentul Fieni	17	7	10	1244-1465	24
8. Poli Iași	17	6	11	1254-1340	23
9. Rapid	17	6	11	1157-1420	23
10. Romradiatoare	17	5	12	1209-1349	22
11. Elba Timișoara	17	5	12	1218-1478	22
12. Sportul	17	3	14	1218-1325	20
13. Herlitz	17	3	14	1197-1583	20
14. Steaua	16	2	14	1108-1421	18

Handbal masculin

Înfrângeri pe linie pentru HC Safilar

Echipa de handbal masculin a orașului nostru, HC Safilar, a participat la sfârșitul săptămânii la un turneu amical la Oradea. Deși toate cele trei partide au fost pierdute de ai noștri, important rămâne faptul că băieții pregătiți de Ștefan Deacu și Ioan Buruc au meciuri în picioare. Astfel, HC Safilar a fost învinsă de HCM Oradea cu 32-30, de Minaur Baia Mare, echipă ce activează în Liga Națională cu 35-23 și de UCM Reșița cu 35-21. Principalii marcatori în aceste confruntări au fost: Huian 14, Dărăbuț (junior de la LPS CSȘ Arad) 13, Biriș 11, Cristescu 6 și Gabor 5.

Din nefericire, grupărea arădeană se confruntă și cu câteva accidentări. Este vorba despre Dreghici, Tudor, Huian și Revilak, însă sportivii vor fi apți de joc până la startul campionatului, pe 9 martie.

ADELA C.

La Mulți Ani!

Cu ocazia împlinirii a 45 de ani, echipa BC ICIM Arad - campioana țării la baschet feminin, împreună cu membrii galeriei, îi urează directorului DJTS Arad, Stelian Văduva, sănătate, putere de muncă și un sincer La Mulți Ani.

Acestor frumoase gânduri de bine se alătură și redactorii secției Sport a ziarului „Adevărul", care îi urează multe succese în plan profesional.

Jocurile Olimpice de iarnă de la Salt Lake City s-au încheiat

Flacăra Jocurilor Olimpice de la Salt Lake City a fost stinsă, luni, la ora 3.30 GMT, în cadrul unei ceremonii desfășurate pe arena Rice Eccles Stadium, informează AFP. Președintele Comitetului Internațional Olimpic (CIO), Jacques Rogge, a declarat închisă cea de-a XIX-a ediție a Jocurilor Olimpice de iarnă, după care drapelul olimpic de pe Rice Eccles Stadium a fost coborît. În locul acestuia au fost arborate steagurile Greciei, țara de unde sînt originare întrecerile olimpice, și Italiei, care va organiza, la Torino, în anul 2006, ediția a XX-a a Olimpiadei de iarnă. În timpul ridicării drapelelor, au fost intonate imnurile celor două state. Primarul orașului Salt Lake City, Rocky Anderson, i-a înmînat omologului său din Torino, Sergio Chiamparino, un drapel alb cu cele cinci cercuri olimpice. Jacques Rogge a adresat mulțumiri, în discursul rostit cu ocazia încheierii Jocurilor Olimpice, organizatorilor acestei competiții și poporului american, pentru "săptămînile de neuitat" în care au avut loc întrecerile olimpice. Președintele CIO și-a exprimat admirația pentru "performanțele remarcabile" realizate de sportivii participanți la Jocurile Olimpice de la Salt Lake City și pentru "spiritul de fair-play și de fraternitate" de care au dat dovadă aceștia. Rogge le-a mulțumit, de asemenea, voluntarilor și membrilor echipelor de securitate care au contribuit la desfășurarea în bune condiții a Jocurilor Olimpice. Președintele Comitetului american de organizare a Olimpiadei de la Salt Lake City, Mitt Romney, s-a arăta entuziasmat de felul cum au decurs întrecerile olimpce. "Ceva magic s-a petrecut în aceste 17 zile, pe care nu le vom uita niciodată", a spus Romney.

Descalificați din motive de dopaj

Trei schiori medaliați la Jocurile Olimpice de la Salt Lake City, spaniolul de origine germană Johann Muehlegg și rusoaicele Larisa Lazutina și Olga Danilova, au fost descalificați pe motive de dopaj, au anunțat, duminică, responsabili ai Comitetului Internațional Olimpic (CIO), citați de AFP. Cei trei sportivi au fost depistați pozitiv cu același produs, darbepoietină-alfa, în urma unor controale efectuate pe data de 21 februarie. Directorul general al CIO, Francois Carrard, a afirmat că Muehlegg, Lazutina și Danilova au fost descalificați din probele olimpice la care au participat după ce au fost supuși controalelor antidoping. Președintele CIO, belgianul Jacques Rogge, a precizat, înainte de acest anunț al lui Carrard, că "din motive de justiție elementară", un sportiv nu poate fi descalificat din probele la care a participat înainte de data realizării testului antidoping în urma căruia a fost găsit dopat. Muehlegg, în vîrstă de 31 de ani, a cucerit trei medalii de aur în cadrul Jocurilor Olimpice de iarnă din anul 2002, pe data de 9 februarie, în proba de 30 km liber, pe 14 februarie, în proba de urmărire și, pe data de 23 februarie, în proba de 50 km clasic, acest ultim titlu fiindu-i retras. Larisa Lazutina, în vîrstă de 36 de ani, care a cîștigat două medalii olimpice de argint, în probele de urmărire și de 15 km liber, a cucerit, duminică, titlul olimpic în proba de 30 km clasic, dar această medalie i-a fost retrasă. Lazutina este una dintre sportivele care au obținut cele mai multe medalii la Olimpiadele de iarnă: cinci de aur, trei de argint și una de bronz. Olga Danilova, campioană olimpică în proba de urmărire și medaliată cu argint în proba de 10 km clasic, a fost descalificată din proba de 30 km clasic, în care a ocupat locul al 8-lea. Danilova a cucerit, în anul 1998, la Nagano, două titluri olimpice în probele de ștafetă și de 15 km clasic, și o medalie de argint, în proba de urmărire. Analizele probelor urinare prelevate de la cei trei schiori au indicat prezența urmelor de darbepoietină-alfa, un hormon peptidic, cu structură și efecte asemănătoare celor ale eritropoietinei (EPO), substanță interzisă de CIO. Darbepoietina-alfa, comercializată din luna septembrie 2001, sub denumirea de Aranesp (prescurtat Nesp), stimulează producerea de globule roșii și, implicit, creșterea nivelului de hemoglobină. Federația Internațională de Schi (FIS) urmează să decidă ce sancțiuni va dicta împotriva lui Muehlegg, Lazutina și Danilova.

Canada a cucerit titlul olimpic

Echipa masculină a Canadei de hochei pe gheață a cucerit, duminică, titlul olimpic, după ce a învins, în finală, cu scorul de 5-2 (2-1, 1-1, 2-0), formația Statelor Unite ale Americii, informează AFP. Golurile învingătorilor au fost marcate de Kariya, Iginla (2), Sakic (2), în timp ce pentru învinși au înscris Amonte și Rafalski. Medaliile de bronz au revenit selecționatei Rusiei, care a învins, în finala mică, cu scorul de 7-2, reprezentativa Belarusului.

VETERANII JUDOULUI ARĂDEAN, PE TATAMI

Urmând exemplul colegilor din Oradea și la Arad s-a constituit Judo Club Veteran - care include foștii sportivi de performanță pe care judoul arădean i-a dat în ultima jumătate de veac. La chemarea prof. Mureșan Ștefan au răspuns prezent 30 de „foști" cu vârste între 30 și 80 ani care au și făcut primul antrenament conduși de veșnic tânărul „Mișa bacsi" (80 ani) secondat de dr. Doru Buțiu (62 ani), același cuplu care în anii '60-'70 conducea clubul de Judo „Vagonul". Inițiativa este cu atât mai lăudabilă cu cât obiectivele fixate sunt printre altele: participarea la Turneul internațional de la Budapesta (23 martie a.c.) și la alte turnee - toate ca etape de pregătire pentru Campionatele mondiale din Irlanda.

Foto 1 Făceau parte din prima echipă de aur a Aradului (acum 30 de ani) **jos:** prof. drd. Ștefan Mureșan, Teodor Chiș, Dr. Doru Buțiu **sus,** prof. Mihai Telechi, antrenor emerit, Iosif Sziljer, Antr. emerit Mihai Botez, Lazăr Ionel, Ec. Mircea Rob.

Foto 2. Grupul de veterani cu spiritul tânăr al Judoka arădeni care au scris istoria acestui sport în Arad.

Nou înființatul club al veteranilor îi așteaptă în rândurile sale la sala CSȘ „Gloria" și pe cei ce nu se regăsesc în fotografiile alăturate, dar au scris și ei istoria judoului arădean: Iosif Kaupert, Dorel Hărșan, Richard Haș, Daniel Morel, Horia Oprean, Mircea Godea, Mircea Frențiu, Silviu Barbu.

C. ALEX

Foto: **VIOREL MUSCA**

S.C. ARĂDEANCA S.A.

în data de 27.02.2002, ora 10

la sediul său din strada Pădurii nr. 2-4

● VINDE LA LICITAȚIE

- teren intravilan (str. Pădurii nr. 2-4)
- utilaje - (mijloace fixe)

● ÎNCHIRIAZĂ SPAȚIU PENTRU PRODUCȚIE

- în suprafață de 600 m.p.

În caz de neadjudecare, licitația se va repeta în fiecare miercuri la ora 10.

(9396937)

SC EXPERT SA

lichidator al **SC AGROZOOTEHNICA CEALA SA Arad,** anunță vânzarea conform Legii 64/95 prin licitație publică, deschisă, cu strigare a următoarelor active proprietatea **SC AGROZOOTEHNICA CEALA SA: FERMA 5 NĂDLAC,** creștere porcine, activ situat la 1 km înainte de intrarea în Nădlac, jud. Arad, compus din: clădiri, construcții speciale și teren în suprafață de 11.467 mp, având prețul de pornire de 1.441.830.485 lei.

PARCELELE din cadrul activului **BAZA DE PRODUCȚIE,** ÎNSCRIS ÎN CF 53140 Arad, situat în Arad, str. Dumbrava Roșie nr.1, zona industrială: Parcela cu nr. top. 4941/1.1.11/2/4 construcții și teren de 6.097 mp , la prețul de 481.605.300 lei; Parcela cu nr. top. 4941/1.1.11/2/5 construcții și teren de 8.407 mp , la prețul de 609.381.900 lei; Parcela cu nr. top. 4941/1.1.11/2/6 construcții și teren de 8.446 mp, la prețul de 552.968.100 lei; Parcela cu nr. top. 4941/1.1.11/2/7 construcții și teren de 8.340 mp , la prețul de 510.786.000 lei. **Prețurile nu conțin TVA. Licitația va avea loc în data 11 martie 2002, ora 12,00 la sediul societății din Arad str. Dumbrava Roșie nr. 1.** Contravaloarea caietului de sarcini este de 1.000.000 lei. Caietul de sarcini poate fi achiziționat, la sediul societății lichidatoare din Arad spl. Magheru bl.303 sc. B ap.17. Taxa de participare la licitație (nerambursabilă) este de 1.000.000 lei. Garanția pentru înscrierea în licitație este de 10% din valoarea de pornire. Înscrierile, achitarea taxei de participare, achitarea contravalorii caietului de sarcini și depunerea garanției pentru licitație se pot efectua până la data de 08 martie 2002, ora 15,00. Relații la tel. 057/259.740 sau 093-562.433 d-na. Farcaș Adina. Pentru activele neadjudecate licitația se va relua în data de 25.03.2002. (C.A.)

OFERTA SAPTAMANII !

PC AMD DURON 800MHz
128Mb SDRAM PC 133
20G MAXTOR UDMA100
CD R 52x+SB+BOXE
Monitor DAEWOO 15"OSD
SVGA ECHIV. RIVA TNT2 32MB
Pret : 408 $
Imprimanta COLOR
CANON S200 2880X720 PRET 62 $

GARANȚIE 3 ANI

CALCULATOARE IMPRIMANTE ACCESORII

*preturile nu contin TVA
3 ani garantie
6 ani experienta
GRATUIT ! livrare si instalare la domiciliu

COMPUTER FORCE
ARAD
-Blv. Revolutiei Nr. 101
(In incinta dispecerat "GETAX")
-ORAR: Luni-Vineri 9-17
Sambata 9-13
tel. 057-280.785
Timisoara 056-191.334

(C.A.)

Convocator

Consiliul de Administrație al **S.C. MOBIMEXA S.A.** Arad, înmatriculată la O.R.C. Arad sub nr. J02/1369/1991,

convoacă Adunarea Generală Extraordinară a Acționarilor

pentru data de **12 martie 2002, orele 15,00** la sediul societății. Dacă nu se întrunește cvorumul prevăzut de lege și de actele constitutive, a doua adunare se va ține în data de **13 martie 2002,** în același loc și la aceeași oră.

Ordinea de zi este:

1. Aprobarea bilanțului contabil și a contului de profit/pierdere pe anul 2001.
2. Prezentarea spre aprobare a raportului de gestiune al Consiliului de Administrație pe anul 2001.
3. Prezentarea spre aprobare a raportului Comisiei de Cenzori privind exercițiul financiar al anului 2001.
4. Prezentarea spre aprobare a bugetului de venituri și cheltuieli pentru anul 2001.
5. Prezentarea spre aprobare a programului de investiții pentru anul 2002.
6. Diverse.

La adunare pot participa toți acționarii înregistrați în Registrul Acționarilor până la data de **28 februarie 2002**. Începând cu 28 februarie 2002, documentele supuse spre aprobare Adunării Generale pot fi consultate de către acționari, conform legii.

Acționarii pot participa la Adunarea Generală direct sau prin reprezentanții desemnați în baza unei procuri speciale, ce se poate obține la sediu. Informații la telefon 057/270209 sau la sediul societății.

(9396936) Consiliul de administrație

Din 7 Martie
foto studio enigma
pe
Str. Corneliu Coposu, nr. 6
(fosta Lacului)
deschide primul magazin
Kodak Professional
ProFotoCENTRE
Professional Photo Lab
din Romania

Administrația Finanțelor Publice Pâncota

În temeiul art. 55 și 65 din O.G. nr. 11/1996 privind executarea creanțelor bugetare

SE VOR VINDE PRIN LICITAȚIE PUBLICĂ

Bunurile Mobile și Imobile ale debitorilor

S.A. PRODVES MORODA
- ▼ Moară măcinat cu motor trifazic
- ▼ Selector

Are loc a 3-a licitație conform OG 11/1996

S.C. PIROLLO S.R.L.
- ▼ Complex Șicula

S.C. COROLA S.R.L.
- ▼ mașină pt. produs înghețată

S.C. SADA INVEST S.R.L.
- ▼ Combină C 14

Licitația va avea loc în data de 07.03.2002 ora 10,00 în orașul Pâncota la sediul Adm. Fin. Pub., din str. A. Iancu nr. 1.

Informații la 095/627.634 și 466.686

(chit. nr. 1153951)

EXPO ARAD

CONFORT instal

Târg internațional de tehnologii, materiale și instrumente de măsură și control pentru instalații în construcții, echipamente de încălzire și climatizare, instalații electrice și sanitare, salonul luminii

10-13 aprilie 2002
Sala Sporturilor Arad

CCIA ARAD Direcția Târguri-Expoziții
2900 Arad, str. Cloșca nr.5 Tel.:057-20.88.24, Fax: 057-25.00.14
e-mail: expo3@ccia-arad.ro www. ccia-arad.ro
Manager de proiect: Simona HĂPRIAN

Consiliul de administrație al Cooperativei de Credit „Concordia Română" Ineu

convocă **Adunarea Generală Ordinară** pentru data de **6.03.2002, ora 14,** la sediul **S.C. Tricotaje SA Ineu, str. C. Aradului, nr. 1 A.**

Ordinea de zi:

1. Aprobarea raportului Consiliului de administrație, pe anul 2001
2. Aprobarea bilanțului contabil și a contului de profit și pierderi
3. Aprobarea raportului comisiei de cenzori
4. Analiza și aprobarea B.V.C. pe 2002
5. Aprobarea actului constitutiv al cooperativei
6. Alegerea cenzorului cooperativei
7. Diverse

Dacă ședința nu este statutară, se reprogramează pentru 7.03.2002, ora 14,00, la aceeași adresă.

(chit. nr. 1153705) Consiliul de administrație

Vindecătoarea și clarvăzătoarea Maria din comuna Valea Călugărească, județul Prahova se află în Arad

este o femeie cu adevărat vizionară, mai exact este vizionară printr-o cruce de argint. Această cruce deosebit de eficientă, moștenire de la mama sa, este gravată pe ambele părți și are un orificiu pe fiecare braț al crucii. Cu ajutorul acestei cruci IBRIȘ MARIA este capabilă să vizioneze destinul persoanelor care îi cer ajutorul, destinul omului cu formele sale malefice și formele cosmice (lucru diavolesc și lucru dumnezeiesc).

Încă de la primul contact cu omul în nevoie, Maria îl anunță de ceea ce îi stă în putință ca să îl ajute. Îi spune direct care e puterea ajutorului ei, iar dacă nu poate fi de folos, îndrumă și sfătuiește omul spre alt ajutor.

Încă de la vârsta de 7 ani, Maria deține și folosește acest mare har de la Dumnezeu. Viața ei este stranie: după o mare suferință, a trecut printr-o moarte clinică tocmai de ziua ei (3 septembrie), și-a revenit miraculos. De atunci a trecut mult timp, ecourile acestei minuni s-au stins, dar, în 1989, în clipele dinaintea morții sale, mama sa, o mare vizionară cunoscută în toată țara, i-a destăinuit toate secretele sale, dându-i încredere deplină în puterile ei, spunându-i că poate să se folosească de ele fără supraveghere, că va avea rezultate deosebit de bune. De atunci, din 1989, pe la casa Mariei s-a perindat foarte multă lume, a rezolvat multe cazuri grele. O mărturie puternică poate veni din partea domnului Ion Țugui, mare om de știință, cunoscut atât în țară cât și peste hotare, care, în urma testării capacităților ei, i-a recunoscut harul și rezultatele vizibile ale puterii ei.

Alt caz rezolvat este cel al fiului comandantului de poliție din Galați, ofițer de marină, căruia i-a prevăzut moartea, l-a avertizat că în următoarea săptămână să nu urce pe vas. Acesta nu a crezut, a plecat și în acea cursă a fost dat dispărut, probabil înecat, nefiind găsit nici până astăzi.

Încă un caz: doctorul Nicola, din Bacău, a trecut timp de 14 ani dintr-un spital în altul. Din Spitalul Fundeni l-au trimis să moară acasă - diagnosticul fiind cancer cu metastaze. A ajuns la Maria, care a reușit în final să-l vindece și să-i redea viața. Și alte multe cazuri disperate au fost rezolvate. Maria nu are nevoie de publicitate, este cunoscută în toată țara și peste hotare. Vestea despre ajutorul ei zboară cu fiecare om ajutat. Cine dorește să o contacteze cât timp va rămâne în Arad o poate suna la telefon 095.796.096. (9396934)

Precizăm că, indiferent de caz, mama Maria, întâi vizionează, prin crucea ei sfântă, dacă este vorba de argint viu, cununii legate, pierderi în afaceri, alcoolism, impotență sau alte cazuri legate de forma diavolească. Apoi intervine și, în mod garantat, le rezolvă. Dacă este ceva legat de Dumnezeu nu intervine, dar te îndrumă la biserici, mănăstiri sau doctori. Este foarte sinceră, consideră să destinul de la Dumnezeu nu îl poate schimba nimeni. Nici cu diavolii nu crede că poate lucra cineva, dar asupra lor există o anumită putere pe care ea o posedă de la mama ei Maria. Puteți apela la ea cu toată încrederea, sunteți oricând bineveniți! **Telefon 094.173.973.**

Convocator

Consiliul de Administrație al

SC Arterm SA Arad

convoacă **Adunarea Generală Ordinară a Acționarilor**

în data de 27.03.2002 ora 14,00 la sediul societății din str. Unirii nr. 19 Arad.

Ordinea de zi:

1. Aprobarea bilanțului contabil, contul de profit și pierderi pe anul 2001 și descărcarea de gestiune a administratorilor.
2. Aprobarea bugetului de venituri și cheltuieli pe anul 2002.
3. Diverse.

Președintele Consiliului de Administrație ing. Doru Câmpan

(2360838)

Agricultori! S.C. HAT S.A.

cu sediul în Roșiorii de Vede Jud. Teleorman

vinde la preț avantajos cu plata în bani, produse sau bani și produse, următoarele:

- Azotat de amoniu
- Uree
- NPK

Relații suplimentare la tel/fax: 047/466341
Mobil: 092544846. (chit. nr. 2360837)

Penitenciarul Arad

Selecționează candidați pentru: Școala militară de administrație Penitenciară Târgu-Ocna

CONDIȚII DE ÎNSCRIERE:

- ◆ Cetățeni români, cu domiciliul stabil în județul Arad;
- ◆ Absolvenți de liceu, cu diplomă de bacalaureat;
- ◆ Stagiul militar satisfăcut;
- ◆ Vârsta maximă 26 de ani, împliniți în cursul anului în care se susține examenul;
- ◆ Înălțimea minimă: 1,70 m;
- ◆ Rezultate bune în timpul studiilor, medie la purtare minim 9,00;
- ◆ Apt medical și psihologic pentru serviciul permanent în cadrele active.

Înscrierile se fac în perioada 25.02-01.05.2002, între orele 10,00-13,00, la sediul unității din Municipiul Arad, Str. Eftimie Murgu Nr. 5-7, Jud. Arad.

Comandantul unității, Colonel Luca Constantin

(c.b.)

ANIVERSĂRI

Pentru
GUI MIHAI și MARIA
din MIȘCA, nr. 184, cu ocazia
NUNȚII DE AUR,
„LA MULȚI ANI" din partea fiicei Marioara, ginerelui Nelu și nepoților Daniela și Daniel. (5336825)

Cu ocazia împlinirii vârstei de 64 ani îi urează lui
MARC GHEORGHE
din ARĂNEAG, sănătate și
„LA MULȚI ANI"!
Soția și fiicele. (5527)

MATRIMONIALE

Sexi, provocatoare, pasională, ofer relații intime fără prejudecăți. Telefon 090.778.190. (5442)

Tânără sexi, te așteaptă la ea. Vino dacă te ține! Telefon 094.160.682. (5313)

VÂNZĂRI APARTAMENTE O CAMERA

Vând garsonieră în Arad, blocul A10/I, Vlaicu, telefon 253092; 092.549.576. (5254)

Vând urgent garsonieră cf. III (mobilată) bl. G1, et. II, preț convenabil. Telefon 095 133 417. (5339)

Vând apartament 1 cameră, parchet, contorizat, Vlaicu, 5.000 USD. Telefon 270856. (4791)

Vând urgent garsonieră confort I, etaj 4, Micălaca, 3.800 USD. Telefon 279718; 094.542.931. (5466)

VÂNZĂRI APARTAMENTE DOUĂ CAMERE

Vând apartament 2 camere, îmbunătățiri, etaj I, Alfa. Telefon 095.812.073. (4185)

Vând 2 camere zona 300, în față, îmbunătățiri, 10.000 USD. Telefon 270856, 092.257.409. (5471)

Vând apartament 2 camere, încălzire gaz, preț avantajos, Chișineu Criș. Telefon 523094. (5264)

Vând apartament 2 camere, la casă, recent îmbunătățit, încălzire centrală, Grădiște. Telefon 210181, 095 023 641. (5332)

Vând urgent apartament 2 camere, et. I + garaj, mobilat ultramodern, zona Intim. Telefon 092 381 749. (5349)

Vând apartament două camere, et. III, 48 mp, Vlaicu-Fortuna, 6.200 USD. Telefon 279718, 094.542.931. (5403)

Vând apartament 2 camere în Pâncota. Telefon 093.065.388. (4982)

Vând apartament 2 camere, bl. 4, Banu Mărăcine. Telefon 270164, după ora 15. (4834)

Vând apartament 2 camere cu dependințe, 75 mp, ultracentral (zona Ziridava), et. I, balcon. Telefon 094.784.443. (4866)

Vând urgent apartament 2 camere, complet mobilat + garaj. Telefon 259520 sau 212555. (4774)

Vând apartament două camere, decomandat, recent amenajat, ocupabil imediat, etaj 3/4, Piața UTA. Preț 12.500 $, negociabil. Telefon 283608, după ora 18 sau 092.589.483.

Vând apartament 2 camere zona 300 + 2 garaje. Telefon 265259 după ora 17. (5428)

Vând apartament 2 camere spațios, pretabil firmă, Micălaca, 9.800 $. Telefon 057 - 368953. (5450)

Vând apartament 2 camere confort I, etaj II, zona Piața Romană, 10.000 USD. Telefon 213113; 094.559.201. (5472)

Vând apartament 2 camere confort I, etaj II, Grădiște, 10.500 USD. Telefon 213113, 094.559.201. (5472)

Vând apartament 2 camere, stradă, bun privatizare, Legea 112, str. Horea nr. 11, ap. 1, telefon 233230. (5519)

VÂNZĂRI APARTAMENTE TREI CAMERE

Vând apartament central 3 camere, str. M. Eminescu, toate facilitățile. Telefon 057 - 210288; 094.522.034. (5435)

Vând apartament 3 camere, et. I, Micălaca 300. Telefon 279718; 094.542.931. (5403)

Vând apartamrent 3 camere, et. I, Micălaca 500, îmbunătățit, contorizat, preț 11.000 USD. Telefon 219802. (4770)

Vând (închiriez) apartament ultracentral pe bulevard, etaj I, 310 mp, cu balcon în bulevard, 3 camere, multiple dependințe; negociabil. Telefon 090.200.778. (5271)

Vând apartament 3 camere, foarte frumos, merită văzut. Telefon 368989; 094.280.323. (4927)

Vând apartament 3 camere, pe rate, renovat, în Confecții. Telefon 258116 seara. (5324)

Vând apartament ultracentral 3 camere, etaj I, baie, bucătărie, cămară, spais 144 mp, excelent pentru firmă. Telefon 057 - 257583 orele 18-20. (5453)

Vând apartament 3 camere Vlaicu, confort I, etaj 3, îmbunătățit, 13.000 USD. Telefon 253364. (5471)

Vând apartament 3 camere cu spațiu comercial. Telefon 514071. (5496)

Vând apartament 3 camere, mobilat complet, Vlaicu. Telefon 092.414.414. (5554)

VÂNZĂRI APARTAMENTE PATRU CAMERE

Vând apartament 4 camere, Alfa, deosebit, et. IV, cu acoperiș, încălzire pe gaz. Telefon 258146, după ora 18. (5326)

Vând apartament 4 camere + garaj, zona Micălaca-Piața Soarelui, preț informativ 15.000 $, negociabil. Informații telefon 259496 sau 094 577 818. (5342)

VÂNZĂRI CASE

Vând casă în Pâncota. Informații telefon 281228. (3590)

Vând urgent casă nouă în Vârfurile, 4 camere. Informații telefon 318482. (9647259)

Vând urgent casă în Gai, pe DN7, lângă zona industrială, vad bun comercial, 2 camere, bucătărie, hol, anexe, 1.554 mp, gaz și apă stradal, 15.000 USD, negociabil. Telefon 280403, 275336, 219437, 090 880 150. (5313)

Vând urgent casă în Pecica, lângă gară, 2 camere, 700 mp suprafața, 40.000.000 lei. Telefon 280402, 275336, 090 880 150, 219437. (5313)

Vând casă Săvârșin, pe Valea Troașului, cu teren, fântână, pomi fructiferi, preț negociabil. Telefon 256000, 094 928 511, 090 928 511, 090 069 907. (4830)

Vând casă pe colț, în Gai, 3 camere, bucătărie, cămară, grajd mare cu colnă. Teren 1.800 mp, preț 14.500 USD. Telefon 274081. (5213)

Vând casă nouă, cu etaj, mansardă, situată la DN7, în Păuliș, având spațiu comercial modern, apă, canal, curent trifazic, grădină, 20.000 Eu, negociabil. Telefon 461415. (5145)

Vând casă, singur în curte, posibilități privatizare, str. Kogălniceanu nr. 19. Telefon 267405. (4983)

Vând casă în Sânleani, 4 camere + 2 nefinisate, baie, bucătărie, apă, telefon, gaz (termotecă). Telefon 092.459.403, 45.000 DM. (3526)

Vând casă cu etaj, la parter amenajat magazin alimentar complet, cu mijloace fixe noi, la etaj posibilitate cabinet medical, spațiu gol 3 camere, baie, terasă și spălătorie auto, cu tot cu aparate, curent trifazic, încălzire centrală proprie gaz, vad foarte bun, 65.000 USD. Telefon 092 571 335. (4652)

Vând casă pe str. Andrei Mureșeanu, ideal privatizare (cabinet). Telefon 092 654 645. (4831)

Vând casă cu două apartamente și multiple anexe în curte (carmangerie în funcțiune) în Arad str. Vârful cu Dor, preț informativ 75.000 Euro. Telefon 057-282.811; 092.344.714, între orele 8-14. (4582)

Vând casă în Aradul Nou, Calea Timișorii, nr. 114. Telefon 286831. (5179)

Vând casă în comuna Sântana, județul Arad. Telefon 462412; 092.238.350. (4703)

Vând urgent casă, tot confortul. Telefon 289910, vizibilă zilnic. (4773)

Vând casă cu etaj în Chișineu Criș, str. Bicazului. Telefon 520528; 094.293.599. (5309)

Vând casă nouă în Șiria, 1300 mp, suprafața construită 160 mp, 7.500 USD. Telefon 531324. (5147)

Vând casă str. Coloniștilor, nr. 28, Aradul Nou. Telefon 286225. (5424)

Vând casă 4 camere + 2 camere neterminate, posibil mansardă, apă, gaz, încălzire centrală, garaj mare + curte mare, zonă centrală la șosea în Vladimirescu. Telefon 514974. (5430)

Vând casă pe colț 4 camere, grădină, anexe, bun privatizare, str. Tribunul Corcheș 22. Telefon 272872. (5431)

Vând (schimb cu apartament) 2 case în Zimandul Nou, 4 camere, tot confortul. Telefon 217344. (5433)

Vând casă din cărămidă în stare bună, 3 camere, baie, bucătărie, grădină, loc neinundabil, str. Ulmului, 18.000 USD. Telefon 213113; 094.559.201. (5472)

Ocazie! Vând parter vilă 4 camere + dependințe, gaz, calorifere, parchet, zonă excelentă, asfaltată, Vlaicu, 11.900 USD. Telefon 091.145.056. (5477)

Vând sălaș zona butucă 2/3. Informații telefon 561547. (9397601)

Vând casă cu grădină în Miniș, nr. 203. Telefon 561547. (9397602)

Vând casă ultracentral 200 mp, curte 400 mp, acces auto, 100.000 USD. Telefon 094.702.728. (5493)

Vând urgent două case nr. 204 - 202, împreună 3000 mp, casă, curte și grădină, case noi, 2 băi, 4 camere, 2 holuri, bucătărie + bucătărie aparte în curte, canalizare, gaz stradal, în stare perfectă, Calea Timișorii, nr. 202, 204. Telefon 095.862.042; 287773. (5499)

Vând casă 2 camere, Pârneava, 8.200 $, negociabil. Telefon 091.707.142. (5545)

Vând casă 3 camere, anexe, teren 1.020 mp, toate utilitățile, zona Spital Județean, preț negociabil. Telefon 095.890.075. (5517)

VÂNZĂRI SPAȚII

Vând spații zonă centrală. Telefon 093.253.651. (5508)

Vând SPAȚII COMERCIALE compuse din 3 clădiri, zona Vlaicu. Telefon 092.621.961. (5424)

Vând (închiriez) spațiu zidit 38 mp, Piața Miorița, cu CF. Telefon 094.618.402. (5432)

Vând spațiu comercial ultracentral, lângă BCR, Bd. Revoluției, 80 mp, apt și pentru ateliere. Telefon 254937, 211625. (5210)

Vând spațiu Strand Neptun, 400 mp. Telefon 092.826.526. (5048)

Vând spațiu comercial 24 mp, în Alfa, vad comercial foarte bun, apă, trifazic, canalizare. Telefon 277071; 090.207.067. (5460)

Vând avantajos gheretă zona Boul Roșu, vad comercial foarte bun. Telefon 094.645.921. (5487)

Vând gheretă Piața Miorița, dotată bar. Telefon 094.216.707; 276782. (5486)

Vând urgent local amplasat pe Strandul Neptun, poziție ultracentrală, vecin cu Vox Maris. Telefon 093.375.682, 219518. (5543)

VÂNZĂRI TERENURI

Vând teren intravilan în CURTICI, str. Grăniceri, 1.200 mp, 30 m front stradal, 3.000 USD, negociabil. Telefon 229117; 095.511.481.

Vând 5.000 mp teren intravilan, Aradul Nou, apă, agent termic, gaz, curent. Telefon 092 355 963. (5108)

Vând loc casă, Chișineu Criș, zonă liniștită, toate utilitățile, 4.000 $. Telefon 092 571 342. (Ag. Criș)

Vând teren ultracentral, Bd. Decebal, 756 mp. Telefon 270607; 092.166.308. (4739)

Vând teren agricol în Vinga 12 ha, 5.000 USD. Telefon 251406; 094.620.023. (5111)

Vând pământ în Lipova, 558 mp, preț 1.500 Eu. Telefon 091.081.122. (9396200)

VÂNZĂRI AUTO

Vând OPEL VECTRA B, 1.800 cmc, 16 valve, benzină, 1996, 80.000 km, înmatriculat pe persoană juridică (vând și firma). Telefon 094 566 838.

UTIL! Vând ANVELOPE de autoturism - 250.000 lei, ARO - 350.000 lei, camion - 750.000 lei. Telefon 259339, 094.706.321. (3582)

Vând Autodubă IVECO 3,5 tone. Telefon 093.253.651. (5502)

Vând Opel Senator 2,8 Automatic. Telefon 093.253,651. (5508)

Vindem PIESE ARO, prețuri avantajoase, str. Bogdan Voievod nr. 34, lângă Fabrica nouă de zahăr, zilnic, orele 8-20. Telefon 274297. (4916)

Vând Dacia 1300 standard an 1975, perfectă stare de funcționare, preț 15.000.000 lei. Telefon 216217; 095.303.200. (4953)

Vând anvelope LKW (camion) folosite și reeșapate; ofer garanție. Telefon 278790; 094.174.350. (4913)

Vând autoturism Dacia papuc, an fabricație 1998. Telefon 214491; 090.800.195. (4924)

Vând Renault 21 Nevada 90, benzină + GP2, închidere centralizată, geamuri electrice, 5.700 DM negociabil. Telefon 091.145.056. (4941)

Vând urgent Volskwagen Transporter lung, 1992, 8+1 locuri, avantajos. Telefon 057 - 246182; 094.645.923. (4972)

Vând semiremorci basculante și cu prelată, noi, leasing. Telefon 092 294 646. (f. 2360817)

Vând Renault 12 Combi (Dacia) CIV, numere noi, an '78 funcționabil, 12.000.000 lei. Telefon 095.880.830. (5208)

Vând ALARME AUTO închideri centralizate, geamuri electrice. Telefon 094.855.838. (5287)

Vând Citroen BX D, an 1986, 2.000 $; Renault Espace Turbo Diesel, an 1987, 4.000 $. Telefon 092 571 342, 093 169 988, 218440. (Ag. Criș).

Vând Opel Omega, an 1998. Telefon 092.251.555. (4989)

Vând autoturism Talbot Solara SX, an 1980; autoturism Volkswagen Golf pe benzină cu 4 uși, piese de schimb; plug tractor cu 2 capuri; combinator tractor; remorcă tractor RM-2; tractor U-650 în stare de funcționare, înscris în circulație; plug tractor cu 3 capuri. Telefon 468313, Pecica. (5178)

Vând Mitsubishi Lancer, 1992, benzină, neînmatriculat, 45.000 km, preț 2500. Euro. Telefon 090.172.327. (1193651)

Vând tractor Fortschritt 100 CP, tracțiune integrală, plug patru capete, 5500$. Telefon 093.180.673. (5371)

Vând Ford Tranzit, an 1986, ladă izotermă, punte dublă pe spate, stare excepțională. Telefon 094.616.315. (3728)

Vând plug prășit 5 secții, localitatea Șepreuș nr. 441. Telefon 092 690 954. (9646643)

Vând Dacia 1300, pentru piese, 150 $; Audi 100 înmatriculat. Telefon 286211. (5355)

Vând Opel Ascona automatic inspecție 2003, preț negociabil. Telefon 091.477.552. (5392)

Vând remorcă Padiș 500. Telefon 057 - 531949. (5407)

Vând Opel Vectra B, model 1998, motor 18 - 16 V, Full Option 8900 USD negociabil. Telefon 218264, 092.777.361. (5422)

Vând Audi A 4 roșu, 1996, Full opțiuni, 10.500 USD negociabil. Telefon 218264, 092.777.361. (5422)

Vând 2 motociclete Simson 2500 cmc + multe piese. Telefon 514974. (5430)

Vând urgent Ford Taunus înmatriculat; Mercedes Cobra neînmatriculată. Telefon 095.087.431. (5459)

Vând Renault Megane an 1996, motor 1890 cmc Diesel. Telefon 093.226.263. (5463)

Vând Opel Astra Caravan an 1996, motor 1,4 benzină; Opel Astra an 1993, motor 1,6 benzină, recent înmatriculate. Telefon 094.855.473. (5464)

Vând autoutilitară Ford capacitate 5600. Telefon 287875. (5465)

Vând Dacia 1310, an 1992, decembrie, stare foarte bună, preț 1400 $ negociabil. Telefon 091.175.807. (5478)

Vând Volkswagen Passat, neînmatriculat, în stare de funcționare. Telefon 094.152.837. (5481)

Vând Mercedes 190 Benz, gaz, fabricație '90, numere Italia, 2000 $ negociabil, sau variante la schimb cu auto înmatriculate + diferențe. Telefon 094.199.880. (5490)

Vând Dacia 1300, fabricație 1982, stare foarte bună, garaj, unic proprietar 630 $ și Ford Siera 1,6 L 4+1 uși, fabricație 1982, persoană fizică, 1.400 $. Telefon 093.308.030; 090.014.000, 244951. (5492)

Vând urgent Volkswagen Transporter 8+1 locuri, 1992, lung. Telefon 057 - 246182; 094.645.923. (5510)

Vând autoutilitară de 14,5 tone și 50 cm tip dubă, marca IVECO. Telefon 092.440.095. (5515)

Vând Mercedes ES-SEL, an 1986, numere Germania, preț 2.700 $, negociabil. Telefon 095.698.242. (5547)

Vând Microbus Mercedes 207, an fabricație 1986, persoană fizică, preț 4.500 $, negociabil. Telefon 095.698.242. (5547)

Vând Dacia 1310 Breck, an 1988, CIV, numere noi, preț 680 $, negociabil. Telefon 093.045.296. (5542)

Vând Dacia 1310, an 1985, CIV, numere noi, stare foarte bună, crem, cauciucuri noi, radiator, baterie, pompă apă, noi, 650 $, negociabil. Telefon 093.045.296. (5542)

Vând Audi 100 CC, an fabricație 1985, Diesel, 2.500 $, negociabil. Telefon 094.611.012. (Ag. Chișineu Criș)

Vând Dacia 1310, an 1986, CIV, VT 2004, 21.000.000 lei, negociabil. Telefon 416375. (5524)

Vând MAZDA 626, 2,0 i, persoană fizică, an 1986, stare foarte bună, servo, închidere centralizată, geamuri electrice, 4.500 DM. Telefon 092.510.985. (5516)

Vând remorcă de Dacie, stare foarte bună (cu prelată). Telefon 090.852.873, după ora 20. (5552)

Vând Ford Fiesta 1,3, benzină, 1996, consum mic, A. C., servo, genți aluminiu, alarmă, 2 airbag, ABS, geamuri electrice, preț 6.200 $. Telefon 090.463.425. (5550)

Vând autoutilitară Mercedes 100 MB 2400, motorină, preț 5.600 $. Telefon 094.435.828. (5550)

Vând BMW 325 i, 1986, motor 20.000 km, aranjat, multe piese de schimb, inclusiv motor și cutie, preț 2.400 $. Telefon 095.380.889. (5550)

Vând cositoare Vindrover, 50 CP, cu motor în stare bună de funcționare. Peregul Mic nr. 202. (5548)

Vând Seat Ibiza, 1986, înmatriculat persoană fizică, 1200 cmc, jenți aluminiu, 1.200 USD, negociabil. Telefon 057/250391; 093.449.754. (5555)

Vând Volkswagen Jetta Diesel, Golf 2, benzină, neînmatriculate. Telefon 092.414.414. (5554)

VÂNZĂRI ELECTRO

Ocazie! Avem cele mai mici prețuri la TV COLOR, VIDEO, MAȘINI de SPĂLAT, FRIGIDERE, COMBINE FRIGORIFICE, LĂZI FRIGORIFICE, CONGELATOARE, ASPIRATOARE. Sunați la telefon 259339 sau 094.706.321 și convingeți-vă. (3582)

Vând congelator vertical cu vitrină, agregate frig, cameră frig, compresoare. Telefon 093.253.651. (5508)

Stop! Stoc foarte mare de TV COLOR, MAȘINI DE SPĂLAT, FRIGIDERE, COMBINE FRIGORIFICE, ASPIRATOARE, în LIPOVA, foarte ieftin și cu garanție. Telefon 057 - 563027, 094.706.321. (3582)

Vindem: VITRINE frigorifice, CAMERE frigorifice, AGREGATE frigorifice, DULAPURI frigorifice, CONDENSATOARE, VAPORIZATOARE; panouri frigorifice - termoizolante; garanție. Telefon 281384, orele 8-18. (4532)

Vând CASE MARCAT FISCALE, CÂNTARE și PLATFORME ELECTRONICE, NUMĂRĂTOARE de BANI. Telefon 282829; 272727. (32113)

Vând CASE MARCAT FISCALE, CÂNTARE ELECTRONICE și CONSUMABILE. Telefon 281188; 211211. (c.96)

Vând TV color diagonala 36-66; mașini automate; combine; lăzi și congelatoare frig. Telefon 274600 sau 241355. (4758)

Vând televizoare color, diferite modele, telecomandă, garanție. Telefon 219365, 093 380 028. (4847)

Vând PENTIUM I, 133 MHz, monitor, tastatură, mouse, 100 $. Telefon 280260. (5143)

Vând TASTATURI P2 Fujitsu, culoare neagră, 6 $. Telefon 280260. (5143)

Vând BOXE, diferite modele, de la 8 $. Telefon 280260. (5143)

Vând PENTIUM 2, 333 MHz, HD 4,3 GB, 64 RAM, monitor 15', tastatură, mouse, CD ROM, 260 $. Telefon 280260. (5143)

Vând mașină spălat automată, cuptor microunde, televizor color, videorecorder. Telefon 214786. (5323)

Vând mașini spălat automate, televizoare color, diferite modele, garanție. Telefon 251392. (5337)

Vând televizoare color, diferite diagonale, teletext, garanție. Telefon 338090, Arad. (5336)

Vând case marcat fiscale, sisteme supraveghere video, instalații satelit. Telefon 284900. (4193)

Vând mașină de spălat automată Privileg, fabricație 1999, 1200 rotații/min. stare perfectă, garanție. Telefon 093.112.222. (5391)

Vând frigider, congelator, ladă frig, combină frig, garanție un an. Telefon 210613. (5481)

Vând mașină de spălat cu storcător, 1994. Telefon 210064. (5413)

Vând mobil Sony Z5, fax modem extern robotic 56 Kb, placă bază Pentium 3, componente PC. Garanție, Telefon 093.792.201. (5438)

Vând Pentium 1 166 32 MB 1,6 GB supercolor CD-Rom 4.500.000 lei, garanție. Telefon 252860. (5439)

Vând frigider Arctic 180 lt + frigider 140 lt. Telefon 237679. (5443)

Vând telefoane Nokia 5110, 3210, 3310, Panasonic GD 93, Motorola Talbout 2268 cu radio, noi, Siemens C 25, Ericcson T28S, Trium Mars, Sagem 920. Telefon 095.801.529. (5494)

Vând cameră video cu accesorii, marca Blaupunct, negociabil. Telefon 348593. (5511)

Vând video Philips, TV Philips, instant gaz. Telefon 237985; 093.955.816. (54189

Vând MAȘINI SPĂLAT AUTOMATE, COMBINE FRIGORIFICE, CONGELATOARE, TV COLOR toate dimensiunile, cu telecomandă și garanție. Telefon 275681. (5549)

Vând TV COLOR, diagonale 35-80 cm, telecomandă, garanție, MAȘINI SPĂLAT AUTOMATE, FRIGIDERE, CONGELATOARE, Strada Unirii nr. 4, orele 10-18. Telefon 284000. (5549)

VÂNZĂRI DIVERSE

Vând MOBILĂ BUCĂTĂRIE. Telefon 265506.

Vând POMI FRUCTIFERI, TRANDAFIRI, GARD VIU, loc. Dorobanți nr. 86. Telefon 535058, Saruși Iosif. (4666)

Vând casă valori (seif). Telefon 093.253.651. (5508)

Vând pomi fructiferi altoiți și ornamentali Magnolia. Informații Cuvin nr. 210, telefon 461064; 094.174.785, familia Oloieru. (3593)

(Continuare în pagina 14)

(Urmare din pagina 13)

Vând PLASĂ GARD zincată, 19.000 lei/kg, toate dimensiunile; COTURI și BURLANE FUM 25.000 lei/ buc; CUIE, 15.500 lei/ kg; PLASĂ RABITZ 36.000 lei/ kg; SÂRMĂ NEAGRĂ 16.500 lei/ kg; SÂRMĂ ZINCATĂ gamă completă, ELECTROZI SUDURĂ, 45.000 lei, str. Vrabiei nr. 4. Telefon 289997, 094 289 997. (3972)

Vând bolțari, zgură, beton, pavele. Telefon 095.634.885; 092.621.600; (3579)

Vând POMI FRUCTIFERI și ORNAMENTALI: trandafir, magnolie, tuia. Dorobanți, nr. 475. Telefon 095.839.884, Kiss. (4493)

Vând rafturi, tejghele, mese, europaleți, cântar semiautomat, oglinzi, candelabre. Telefon 093.253.651. (5508)

Vând LEMNE FOC, NISIP, BALAST, la domiciliu. Telefon 277027. (4748)

Vând LEMNE FOC, NISIP-BALAST, la domiciliu. Telefon 210771. (4748)

Vând NISIP și BALAST, la domiciliul clientului. Telefon 261946; 259556. (4788)

Vând NISIP, BALAST, la domiciliul clientului. Telefon 257769. (4904)

Vând rolete plastic import - 270.000 lei/mp; rolete lemn tei - 650.000 lei/mp; obloane mobile lemn - 850.000 lei/mp. Telefon 092.282.380. (4994)

Vând LEMNE FOC, NISIP, BALAST, domiciliul clientului. Telefon 214010. (5558)

Vând plasă gard zincată, Micălaca. Telefon 259892. (5184)

Vând ROLETE PLASTIC import, ROLETE LEMN de TEI, JALUZELE. Telefon 059 - 478503; 095.594.415. (5294)

Vând termoteci noi, import Italia, 36 rate, garanție. Telefon 093.463.567. (5289)

Vând 3 cuve panificație inox, 500 lt. Telefon 054-682165. (5323)

Vând făină import Ungaria, la preț mic. Telefon 514749. (5348)

Vând butași mur, selecționat fără țepi. Telefon 093.163.877 sau Arad, Piața Agroalimentară Mihai Viteazul, masa Dan Radu. Telefon 093.163.877. (9396198)

AVICOLA DEVA vinde EN GROS, produse din CARNE de PASĂRE și OUĂ, prin depozitul din Micălaca, Piața Soarelui bl.510, între orele 9-17. Telefon 266077; 095.235.071. (5279)

Vând pui de o zi, rasă comună. Informații telefon 262619. (5381)

Vând 1 dulap, 1 pat, 2 covoare, ieftin. Telefon 348156. (5386)

Vând termoteci pe gaz Vaillant, Junkers (3.500.000-7.500.000 lei) instanturi pe gaz Vaillant, Junkers (900.000 lei-2.500.000 lei), pompe de recirculare pentru termoteci și pompe de recircularee Willo, diferite piese de schimb. Telefon 095.245.147. (5398)

Vând POMI FRUCTIFERI, TRANDAFIRI, GARD VIU, localitatea Dorobanți nr. 86. Telefon 535058, Saruși Iosif.

Vând țuică prune, 52 grade, 50.000 lei/ lt; rachiu pere 7 ani vechime, 70.000 lei/ lt. Telefon 338216. (1210)

Vând biciclete, televizoare, combine muzicale, mașini cusut, boxe, monitoare computere. Telefon 279582. (4204)

Vând grinzi diferite mărimi și cotarcă pentru cereale. Telefon 251278; 251011. (4923)

Vând separator lapte 400 l - nou, aparat de muls, presă legumicolă 1,3 și grâu panificație. Telefon 316296. (5012)

Vând juninci gestante luna 8, roșii și negre, 15-20 milioane. Informații Arad, telefon 280667. (4540)

Vând abricht, grosime 450 + suprafață, banzic mare. Telefon 235309, după ora 19 (5141)

Vând mobilă dormitor cu furnir de nuc (fabricat 1970); cameră combinată furnir nuc (fabricație 1970), preț convenabil. Telefon 234862. (4769)

Vând Ciobănesc German, mascul 11 luni, pedigree, adus din Ungaria, părinți campioni. Telefon 253575; 253366; 093.599.169. (5014)

Vând oi cu miei. Localitatea Almaș nr. 228. Telefon 313483. (5005)

Vând casă bani mare, aparat sudură mare, vitrine frig Alco, mobilier diferit. Telefon 284494, 214525, orele 10-16. (5076)

Vând moară de grâu în clădire cu etaj, capăcitate 800 kg pe oră cu instalații din Germania, în stare foarte bună, la Variașul Mare, anexe: o casă, un loc de casă și 2 ha de grădină. Telefon 256195; 276957. Internet. www.mill.home.ro. (5376)

Vând DVD Panasonic R.636 (CD, VC D, DVD, MP3, Karaoke) pentru local; vând kimono-uri Kung-fu, tricouri Kung-fu; vând set original Katana, Wakizashi, Tanto. Telefon 095.512.655. (5017)

Vând fân lucernă, sat Mînerău 159 (Șoapra). Telefon 16 între orele 8-13, 17-20. (5414)

Vând gheretă metalică, casă marcat fiscală, mașină cusut Veronica, cuptor microunde, navete bere, cauciucuri + genți microbuz. Telefon 057 . 368923; 093.002.538. (5419)

Vând lampă biotron cu filtre de culori și creme aferente pentru tratament fizioterapic. Telefon 251254. (5426)

Vând garaj metalic autorizat Alfa, nou, bun și pentru microbuz. Telefon 277071, 090.207.067. (5460)

Vând colțare, canapele. Telefon 286069; 094.604.016. (5458)

Vând bibliotecă cu dulap haine 4,50 m. Telefon 237856. (5483)

Vând 200 oi și 35 capre. Telefon 094.152.837. (5481)

Vând pomi fructiferi, din pepiniera Dorobanți, diferite specii și plante ornamentale, sămânță lucernă. Ing. Cazan, telefon 535001, 094.519.481.

PUI de ȘIRIA. Vindem populației în limita stocului, la Ferma PRODAGRO CETATE, vineri 01.03.2002 și sâmbătă 02.03.2002, PUI VII DE CARNE, cca 400 gr și peste 1 kg. Telefon 094.577.826. (5497)

Vând drujbă electrică nouă, germană, preț acceptabil. Telefon 348593. (5511)

Vând lambriuri brad 68.000 lei/mp; parchet brad 150.000 lei/mp; folie solar 36.000 lei/kg. Telefon 231958. (5508)

Vând fân (lucernă și iarbă). Telefon 057/465127. (5537)

CUMPĂRĂRI TERENURI, IMOBILIARE

Cumpărăm teren arabil pe teritoriul comunelor Pecica, Semlac, Șeitin, Pereg, 800-1.200 DM/ha. Informații telefon 093.199.652; 091.243.911; 057/468959. (4677)

Cumpăr apartament 1 cameră, în bloc de apartamente, ofer prețul pieței. Telefon 090 069 779. (4655)

Cumpăr teren intravilan situat în Arad, de preferință pe arterele principale. Telefon 094.559.201. (4655)

Cumpăr apartament 3-4 camere, Micălaca, neîmbunătățit, exclus etaj 4, ofer 7.000-8.000 USD. Telefon 095.301.339. (5205)

CUMPĂRĂRI ELECTRO

Cumpăr vitrină frigorifică orizontală 1,20-1,50 m, stare bună, preț acceptabil. Telefon 095.783.797 sau 094.694.634. (5083)

CUMPĂRĂRI DIVERSE

Cumpăr vaci, vițele, tauri. Telefon 288968; 092.941.123. (5520)

Cumpărăm vaci și juninci. Telefon 250866; 095.681.191. (5406)

Cumpăr bovine pentru sacrificare. Telefon 274744; 094.294.666; 095.624.006. (3992)

Cumpăr betonieră folosită. Telefon 234216; 090.696.157. (5385)

Cumpăr documente vechi: vederi, plicuri, timbre, tablouri, portelanuri vechi; plata pe loc. Telefon 091.883.605. (4481)

Colecționar, cumpăr bancnote vechi, din toată lumea. Telefon 093.468.975. (4522)

Cumpăr bușteni plop, clasa A, fără noduri. Telefon 092.249.472. (5207)

Cumpăr porumb, cantități mari, preț avantajos. Telefon 095 645 166. (2194)

Cumpăr tocătoare pe 3 rânduri, originală de fabrică. Telefon 090.771.484. (Ag. Chișineu Criș)

CERERI ȘI OFERTE DE SERVICII

Angajez VÂNZĂTOARE pentru Alimentara. Telefon 280110, 093.169.998. (5445)

Angajez COAFEZE și MANICHIURISTĂ. Telefon 211226; 093.324.883.

MAREM angajează VÂNZĂTOARE cofetărie, prezentabile, maxim 30 ani. Telefon 252005; 095.281.952. (5010)

Angajăm CONFECȚIONERI PLASĂ GARD, str. Vrabiei nr. 4, telefon 289997.

Angajez PERSONAL, minim liceul, vârsta maximă 30 ani. Telefon 270856. (5471)

SOCIETATE COMERCIALĂ angajez VÂNZĂTOARE. Telefon 259731. (5341)

SOCOM „PIELARUL" Arad angajează CONFECȚIONERE fețe încălțăminte, calificate (mașiniste, la masă). Informații telefon 236116 sau la sediul societății din str. Ghiba Birta nr. 16, Arad. (5257)

DORADI IMPEX angajează ȘOFER cat. B. pentru distribuție marfă, vârsta maximă 30 ani, domiciliul stabil în Arad. CV se depun la sediul în Micălaca 304D. (5225)

Angajez CROITOR și CONFECȚIONERE TEXTILE cu experiență. Telefon 284736. (5402)

SC ANDROMEDA SERVICE SRL angajează EXCAVATORIST. Telefon 256858, 093 340 082. (4721)

SOCIETATE COMERCIALĂ angajează CONTABIL cu STUDII SUPERIOARE. Telefon 092.731.413. (5335)

TULIPAN MODE angajează TEHNICIAN CTC și CONFECȚIONERE cu experiență. Telefon 213382. (5409)

Angajez MUNCITORI calificați în domeniu CONSTRUCȚII, AMENAJĂRI INTERIOARE. Telefon 091.870.712. (5437)

SC LABAI EUROCENTER SRL Nădlac, angajează ADMINISTRATOR FIRMĂ (inginer mecanic) cu 5 ani vechime în transporturi, CONTABIL autorizat, SECRETARĂ absolventă de liceu, cunoscătoare computer, ȘOFERI și MECANICI. Acte necesare: carte muncă, cazier judiciar, C.V. Informații NĂDLAC, str. C. Aradului, nr. 1 (Complex). Telefon 474939 orele 9-12. (5444)

Angajez BARMANE - OSPĂTARE cu carte de muncă. Telefon 093.346.529. (5451)

DIALMA, str. Câmpul Liniștii, angajează CONFECȚIONERE la mașini de cusut și tinere necalificate pentru învățarea meseriei de CONFECȚIONER TEXTIL. (5455)

SC angajăm TINERI și TINERE. Se oferă calificare la locul de muncă, carte de muncă, salar 5.000.000 lei. Telefon 276817. (5468)

Angajez BRUTAR calificat. Telefon 462199, 462093, 094.397.152. (5507)

SC GEF FACILITIES SRL distribuitor cosmetice și alimente, angajează AGENȚI COMERCIALI pentru departamentul alimente. Condiții: stagiul militar satisfăcut, domiciliul stabil în Arad, permis conducere cat. B, mașină personală constituie un avantaj. Telefon 270605. (5485)

NIGHT CLUB „VOX MARIS" angajează DJ. Telefon 093.450.100 sau 259507. (5514)

Angajăm AGENT COMERCIAL cu experiență, posesor carnet conducere cat. B. Relații telefon 057/278806. (5522)

Angajăm personal pentru LUCRĂRI în HORTICULTURĂ. Informații telefon 213080; 094.520.396. (5541)

Angajăm SECRETARĂ. Condiții: cunoștințe PC, permis auto. Telefon 251932, 306070. (5529)

Firmă distribuție angajează VÂNZĂTOARE pentru en-detail; FACTURISTĂ. Cerințe: C.V., recomandare, cunoștințe operare PC. Informații telefon 210510. (5531)

PRESTĂRI SERVICII

Școala de șoferi BELC serie pentru categoriile B, C, C+E, și D, Casa Sindicatelor. Telefon 230004; 381811, 094.938.335. (5420)

INSTALATOR SANITAR autorizat METROLOGIC, montez, sigilez contoare apă apartament; instalații sanitare. Telefon 531373. (5163)

REPAR ieftin FRIGIDERE, CONGELATOARE, garanțial. Deplasare, constatare gratuită. Telefon 092.417.397. (5283)

SILDOR PROD, reparații - vânzări: FRIGORIFICE. Vânzare - montaj: AER CONDIȚIONAT. Telefon 270622. (c.)

Școala șoferi CARMEN primește înscrieri ABCDE. Victoriei 66, telefon 255445. (4987)

Executăm TÂMPLĂRIE DIN ALUMINIU cu GEAM TERMOPAN, prețuri promoționale. Telefon 274466. (5074)

TREPTE, PERVAZE, PULTURI BUCĂTĂRIE și BARURI, BALUSTRADE, ȘEMINEURI, etc. din GRANIT și MARMURĂ, import Italia și indigene, execută la COMANDĂ, „MARMOREX", Calea A. Vlaicu 271, lângă RAR. Telefon 057-272445. (4867)

Înscrie-te la Școala „IRIMIA". Informații, zilnic, după ora 20, ARAD - telefon 286602, 272684; CHIȘINEU-CRIȘ - 523050; LIPOVA - 562626. (3856)

Școala „CUSTOM" face înscrieri pentru seria februarie. PLATA ÎN RATE! Telefon 254196. (3892)

„SPIRU HARET", cursuri calificare, diplome Ministerul Învățământului: MASEURI, FOTOMODEL-MANECHIN. Telefon 280967. (1850)

S.C. TERMOTEX S.R.L.

ARAD, Str. O. Goga nr. 48
Tel. 057-250.529,
095.257.527,092.437.526

EXECUTĂ:

- ❒ construit sobe teracotă
- ❒ curățat coșuri fum
- ❒ verificări aerisiri gaze la asociațiile de locatari
- ❒ construit șeminee cu foc deschis
- ❒ demontat antene TV la asociațiile de locatari
- ❒ reparații generale construcții (instalații sanitare, gaze, electrice)

Execut: FAIANȚĂ, GRESIE, ZUGRĂVELI, GLETUIELI, VOPSITORII, TENCUIELI. Telefon 090.839.560.

TAPIȚEZ mobilier, REPAR tâmplăria, rolete, VOPSITORIE; preț negociabil. Telefon 282980. (5383)

EXECUT: zidărie, tencuieli, zugrăveli, faianțări, izolații, acoperișuri, instalații sanitare, rigips, parchetări. Telefon 234216; 090.696.157. (5385)

AUTOMATIC SERVICE repară MAȘINI SPĂLAT automate, domiciliu. Telefon 259146; 094.241.398. (5412)

Execut INSTALAȚII SANITARE, ELECTRICE, CONTORI-ZĂRI apartament, scurgeri separate. Telefon 514859. (5417)

DAMAR repară MAȘINI SPĂLAT automate, import, românești. Telefon 270518, 090.869.274. (5440)

Cabinet CONTABILITATE, oferă SERVICII CONTABILITATE pe calculator; consultanță. Telefon 244935. (5446)

Execut LUCRĂRI CONSTRUCȚII, RENOVĂRI, ZUGRĂVELI, GRESIERI, faianțări, rigips, șape, construcții noi. Telefon 094.206.599. (5448)

Executăm rapid: ZUGRĂVELI, VOPSITORII, FAIANȚĂRI, RIGIPSURI; avantajos; calitativ. Telefon 262692. (5500)

Prestez servicii cu MICROBUSE MARFĂ, 6.000 lei/km. Telefon 095.698.242. (5547)

DIVERSE

Lidera și incontestabila prezicătoare, REGINA MAGIEI,

AURELIA ARDELEANCA,
care a fost prezentă pe toate posturile TV cu domnul Ion Țugui, specialistă în GHICIT, vă spune trecutul, prezentul și viitorul și DEZLEAGĂ orice tip de FARMECE și BLESTEME, cum ar fi: cununii legate, lecuiește beția, face de spor și câștig, vă aduce persoana iubită înapoi, TRATEAZĂ și VINDECĂ boli care nu sunt depistate pe cale medicală. Telefon 093.924.535. (5364)

Sunt GABRIELA. Mulțumesc TAMAREI
că mi-a lecuit băiatul de beție și impotență; este fericit și mai mulțumit. Apelați cu încredere. Telefon 368624; 093.421.156. (4747)

Vând sămânță floarea soarelui, porumb Kișkun, lucernă, pesticide, îngrășăminte chimice, pentru suprafețe mai mari de 10 ha. Ofer pachet sămânță + ierbicide. La ridicarea mărfii se achită un avans de 20%. Diferența se achită în toamnă în porumb sau bani. Caut colaborator din județ. Telefon 057 - 511047; 092.301.782. (9646699)

SOCIETATE COMERCIALĂ efectuează TRANSPORTURI MARFĂ intern 10-20 tone. Telefon 093.404.010. (5062)

Aducem mulțumiri oficialităților și invitaților din țară și străinătate care au participat la festivitatea de deschidere a CASEI DE TINERET „CURCUBEU" din cadrul Asociației SOS - AJUTAȚI COPIII, Lipova care a avut loc sâmbătă, 23.02.2002. Comitetul de conducere. (9396199)

SC BONANZA SRL cu sediul și punct de lucru în BUTENI nr. 588, jud. Arad, dorește să obțină autorizație de mediu pentru activitatea de producție de mobilier. Eventualele contestații se pot depune la Inspectoratul de Protecția Mediului Arad, Bd. Dragalina, nr. 16. (5421)

În atenția cititorilor, cea mai puternică prezicătoare din Arad,

ELENA
se află în Arad. Desface orice tip de farmece. Telefon 263287, 090.873.314. (5436)

Societatea agricolă ÎNFRĂȚIREA TURNU, convoacă adunarea generală în data de 16 martie 2002, ora 9, la Căminul Cultural din TURNU. Consiliul de Administrație. (5441)

SC ITAL VER SRL cu sediul în Arad, str, Orșova, nr. 6, solicită autorizație de mediu pentru sculptură și prelucrarea lemnului, în str. Orșova, nr. 6. Eventualele contestații se depun la Agenția de Protecția Mediului Arad, Bd. Dragalina, nr. 16. (5467)

SC TODOCA IEKA SRL cu sediul în Vladimirescu, str. A. Iancu, nr. 15, solicită autorizație de mediu pentru atelier confecții, din Arad, Micălaca, bloc 245, sc. C, ap. 17. Eventualele contestații se pot depune la Inspectoratul de Protecția Mediului Arad, Bd. Dragalina, nr. 16. (5502)

ION din MEDIAȘ. Mulțumesc doamnei

RADA
pentru că mi-a adus soția înapoi. Telefon 092.888.849. (5534)

Sunt ILDIKO din UNGARIA. Mulțumesc doamnei

MARGARETA
din Arad că mi-a adus iubitul lângă mine. Telefon 093.925.449. (5533)

(Continuare în pagina 15)

(Urmare din pagina 14)

Sunt ȘTEFAN din ARAD și-i mulțumesc doamnei

EMMA

că mi-a adus spor în casă și afaceri. Telefon 093.062.336; 057/242615. (5532)

CITAȚII

Numitul MULLER VALENTIN cu domiciliul necunoscut, ultim domiciliu cunoscut în Arad, str. Aprodul Purice, nr. 37, este citat pe data de 04.03.2002, la Judecătoria Arad, sala 103, în dosarul nr. 11029/2001, având ca obiect ieșire din indiviziune. În caz de neprezentare, se va judeca și în lipsă. (5482)

Numita AVRĂMESCU ANA-MARIA cu ultim domiciliu cunoscut în municipiul Arad, str. Alexandru cel Bun, nr. 53, jud. Arad, este citată pentru data de 21 martie 2002, ora 12, la Biroul Notarial SAVIN NĂSTASE din Arad, Piața Gării, nr. 6, bloc I, sc. E, ap. 2, jud. Arad, în dosarul succesoral nr. 12/2002, privind pe defunctul VĂRĂDEU FLORIAN, decedat la data de 19 septembrie 2001, cu ultim domiciliu în str. Alexandru cel Bun, nr. 53, jud. Arad, față de care aceasta are calitate de nepoată de fiică predecedată. În caz de neprezentare cauza se va dezbate în lipsă, cu constatarea calității de neacceptant a persoanei citate. (5509)

TURISM

AMAD TOURISTIK efectuează transport internațional SPANIA, ITALIA, PORTUGALIA, FRANȚA, GERMANIA, cu autocare moderne. Asigurări medicale. Rezervări zilnic, Arad, str. Cloșca, nr. 2, telefon 057 - 254453; 094.969.742. (3252)

Transport persoane în: ITALIA, PORTUGALIA, SPANIA. Telefon 094.184.357. (5382)

SCHIMBURI

Schimb (vând - 9.000 USD) apartament 2 camere, confort I, Romanilor cu apartament 3-4 camere, central. Telefon 280028 (8-16); 282016 (18-21) sau 094.508.373. (5523)

ÎNCHIRIERI

Oferim spre închiriere SPAȚII COMERCIALE pentru magazine, depozite, producție. Telefon 281036. (c.)

Închiriez apartament 3 camere, decomandat, central, toate utilitățile, mobilat. Telefon 057/281124. (4892)

Caut urgent să închiriez 1-3 camere (ne)mobilat, ofer 50-100 dolari. Telefon 210555. (4870)

Ofer pentru închiriere apartament (ne)mobilat. Telefon 210255. (4870)

Închiriez spațiu central, str. Unirii nr. 1. Telefon 094.692.421. (5352)

Închiriez sau vând spații comerciale în Lipova (centru). Telefon 092.253.173. (5380)

Închiriez hale industriale pentru depozite sau producție în trei amplasamente în municipiul Arad. Telefon 092.253.173; 057-270540. (5380)

Închiriez (ofer) apartament 3 camere, ultracentral, tot confortul. Telefon 093.887.185. (5400)

Ofer închiriere apartament 2 camere, confortabil, contorizat, Vlaicu, 100 USD. Telefon 274245. (5233)

Închiriez garaj zona Dinamo termen nelimitat, 20 Eu. Telefon 241420. (5218)

Închiriez apartament 3 camere, central, toate utilitățile, mobilat. Telefon 281124. (3484)

Ofer pentru închiriere apartament 2 (două) camere, zona UTA. Telefon 285747. (5305)

Ofer închiriere casă, garaj, locuit, birouri, Vlaicu, 180 USD. Telefon 274245. (5370)

SOCIETATE COMERCIALĂ caută pentru închiriere SPAȚIU COMERCIAL central, 100-200 mp. Telefon 098.10.30.62; fax 01.236.2004. (f. 2360805)

Ofer pentru închiriere apartament 2 camere, parter, Calea Romanilor, mobilat. Telefon 232559; 092.402.188. (5379)

Ofer pentru închiriere apartament 1 cameră zonă centrală. Telefon 092.986.407. (5416)

Dau în chirie apartament 2 camere Vlaicu. Telefon 229732; 240811. (5426)

Ofer spre închiriere apartament 1 cameră, ultraconfort, ultracentral. Telefon 251107.

Ofer sper închiriere apartament 2 camere, mobilat, în municipiul Arad. Telefon 311124. (0229963)

Închiriez apartament 2 camere, plata anticipat și garanție. Telefon 240658. (5461)

Primesc băiat tânăr în gazdă. Telefon 245706. (5470)

Dau în chirie apartament 2 camere mobilate, zona Intim. Telefon 057 - 240642. (5473)

Închiriez spațiu amenajat 50 mp, Calea Victoriei, ideal pentru reprezentanță, sediu, farmacie, etc. Telefon 057 - 256053; 094.783.858. (5498)

Ofer spre închiriere spațiu central Chișineu Criș, 250 mp, pretabil magazin, depozit, croitorie, bancă, birouri. Telefon 094.611.012. (Ag. Chișineu Criș)

Caut de închiriat apartament 3-4 camere, etaj I-II, zona Micalaca. Telefon 271099; 094.616.315. (5546)

Familie, dorim să închiriem casă, singur în curte, nemobilată, termen lung. Oferim 100 DM lunar. Telefon 245273. (5556)

PIERDERI

PIERDUT POLIȚA ASIGURARE CARTE VERDE NR. 70040369, 7250579, CHITANȚA FISCALĂ 1556889 și factura fiscală 8375627 aparținând ALLIANZ ȚIRIAC ASIGURĂRI SA, Sucursala Arad. Se declară nule. (5449)

Pierdut carnet șomaj eliberat de DMPS Arad pe numele Lup Păladuica. Îl declar nul. (5454)

Pierdut carnet asigurat eliberat de CAS Arad pe numele Dudiu Liviu. Îl declar nul. (5456)

Pierdut carnet membru cooperator nr. 011217, eliberat de Cooperativa de Credit Șepreuș, pe numele Popa Maria. Îl declar nul. (5505)

Pierdut carnet membru eliberat de Cooperativa de Credit Șepreuș, pe numele Popa Simion, nr. 0117218. Îl declar nul. (5506)

Pierdut certificat de înmatriculare eliberat de Camera de Comerț Arad, nr, J02/70/98, pe firma SC ALSO SRL. Îl declar nul. (5504)

Pierdut autorizație de taxi eliberată de Primăria Arad, pe numele Popescu Constantin. O declar nulă. (5512)

Firma Giani LS anunță pierdută Notificarea BNR nr. 17980 din 19.11.2000, aferentă contract leasing între SC Giani LS SRL și Afim International. O declar nulă. (5544)

† DECESE †

Profund îndurerați anunțăm trecerea în lumea celor drepți a iubitei noastre soție, mamă și soacră

CĂTĂLINA HATEA,

la vârsta de 73 de ani. Nu te vom uita niciodată! Înmormântarea va avea loc miercuri, 27 februarie, ora 13, de la domiciliul din str. Adam Muller Guttenbrunn, nr. 138. Soțul Lazăr, fiica Rodica și soțul Nicu Blaga, veșnic îndurerați.

Cu adâncă durere în suflet anunț decesul celei care a fost

ELENA ȘIMĂNDAN (NUȚI),

44 ani, soție - mamă. Înmormântarea va avea loc azi, 26.02.2002, la ora 16, la Cimitirul Aradul Nou. Familia îndoliată.

Cu adâncă durere în suflet anunțăm trecerea în neființă a iubitului nostru soț, tată, frate și bunic

FAUR GHEORGHE,

la vârsta de 71 ani. Înmormântarea va avea loc astăzi, 26 februarie 2002, ora 15, de la Capela Cimitirului Eternitatea. Familia îndoliată.

Cu adâncă durere anunțăm decesul, după o scurtă suferință, la vârsta de 93 ani, a lui

ZVITEK RADU.

Înmormântarea va avea loc miercuri, 27.02.2002, ora 13, la Cimitirul Pomenirea. Familiile îndoliate: LUKACS, ZVITEK, LUKACS.

Cu adâncă durere în suflet anunțăm încetarea fulgerătoare din viață a scumpului nostru soț, tată, socru și bunic

CIOANEA IOAN,

în vârstă de 57 ani, din CHIȘINEU-CRIȘ. Dumnezeu să te odihnească în pace! Înmormântarea va avea loc azi, 26 februarie 2002, ora 14, de la domiciliul din Chișineu Criș. În veci îndurerați, soția FLORICA, fiul MIHAI cu soția SIMONA și fiul IOAN cu soția ELEONORA și nepoții MIHAELA și DARIAN.

Cu adâncă durere anunțăm încetarea din viață a iubitului nostru soț, tată, fiu și frate

DEAC GAVRIL IOAN,

în vârstă de 46 ani. Înmormântarea va avea loc miercuri, 27 februarie 2002, ora 14, la Cimitirul Pomenirea. Familia îndoliată.

† SERVICII FUNERARE †

OFERTĂ EXTRAORDINARĂ!!! SERVICII FUNERARE RO-STYL COMPANY,
str. M. Eminescu nr. 22, telefon 214422 și 094.690.121,

oferă GRATUIT clienților care apelează la serviciile noastre:
- garnitură de mătase pentru sicriu sau 20% reducere pentru altă garnitură
- transport la domiciliu (în Arad).

Plata și în rate! (c.)

SC „IN MEMORIAM" SRL
str. EMINESCU nr. 4
(ATENȚIE, vizavi de CINEMA MUREȘUL)
Tel. 057-211929, 093.343.964
str. ORIZONTULUI nr. 9A (Bujac)
oferă SERVICII FUNERARE COMPLETE - NON STOP.
Sicrie-modele multiple (simple-lux), sicrie import ITALIA, ACCESORII. Intermediem COLACI, COLIVĂ etc.
ÎMBĂLSĂMĂM GRATUIT (formolizat).
TRANSPORT ÎN ORAȘ GRATUIT
SERVICII: SPĂLAT, ÎMBRĂCAT
PLATA ÎN RATE.
Transport INTERN - INTERNAȚIONAL

† CONDOLEANȚE †

Suntem alături de colega noastră, educatoarea CRISTEA SIMONA în durerea pricinuită de trecerea în neființă a bunicii sale. Colectivul Grădiniței PP 9.

Suntem alături de familia DEAC în greaua încercare pricinuită de moartea celui care a fost

DEAC GAVRIL (UȚU)

și transmitem sincere condoleanțe. Familiile BUDIU și FRĂȚILĂ.

Suntem alături de unchiul nostru ȘTEȚCU LAZĂR, de verișoara BLAGA RODICA cu soțul NICU și de verișoara ELENA din PARIS în greaua încercare prin pierderea mătușii dragi

HATEA CĂTĂLINA.

Dumnezeu s-o odihnească în pace! Familia jurist ȘTEȚCU PETRU.

Suntem alături de IULIA și tatăl ei, la trecerea în neființă a mamei (soției)

ELENA.

Sincere condoleanțe! Codruța și Dacian Hențiu. (5425)

Împărtășim durerea unchiului nostru MIHAI și a verișoarei MIHAELA cu familia sa, la trecerea în veșnicie a celei care a fost soție și mamă,

SAVIN ECATERINA.

Familiile Gruion și Todoran. (5429)

Împărtășim durerea familiei SAVIN și CIOCÂRLĂU la pierderea celei care a fost

ECATERINA SAVIN.

Dumnezeu s-o odihnească în pace! Familia TELCIAN.

Colectivul Direcției Fiscale, Primăria municipiului Arad, este alături de colega LIVIA HANȚIG în greaua suferință pricinuită de moartea mamei sale și transmite sincere condoleanțe întregii familii. (5434)

Sunt alături de sora mea CIOANCĂ FLOARE în greaua încercare pricinuită la decesul soțului

CIOANCĂ IOAN.

Sincere condoleanțe! Nuți Stana. (5452)

Suntem alături de sora noastră CIOANCĂ FLOARE în durerea pricinuită de moartea soțului

CIOANCĂ IOAN.

Sincere condoleanțe! Familia Mitran Teodor și Maria. (5452)

Suntem alături de colega noastră DEAC GABRIELA în grelele momente pricinuite de moartea tatălui ei,

DEAC IOAN.

Dumnezeu să-l odihnească în pace! Colectivul clasei a XII-A C a Liceului „Vasile Goldiș". (5457)

Familia preot MOCAN SEVER și soția sa, judecător MOCAN DORICA, Președintele Judecătoriei INEU, mulțumesc tuturor rudelor, prietenilor și cunoscuților care prin prezență, cuvinte de mângâiere și flori, au fost alături de noi în greaua încercare pricinuită de trecerea în neființă a celei care a fost soția, mama și bunica dragă,

MOCAN VIORICA.

Odihnească-se în pace de ostenelile ei. Să-i fie țărâna ușoară! (5495)

Colectivul Hotelului PRESIDENT este alături de familia BLAGA RODICA și NICOLAE în greaua suferință pricinuită de decesul mamei. (f)

Suntem alături de familia BLAGA RODICA și NICOLAE în greaua suferință pricinuită de decesul mamei. Sincere condoleanțe! Sora Galea Florica și cumnatul Vasile, din Șimleul Silvaniei. (f)

Suntem alături de familia BLAGA RODICA și NICOLAE în greaua suferință pricinuită de decesul mamei. Dumnezeu s-o odihnească! Blaga Vasile cu familia. (F)

Împărtășim durerea familiei BLAGA RODICA și NICOLAE în greaua suferință pricinuită de decesul mamei dragi. Familia Blaga Ana cu copiii. (f)

Din depărtare transmitem sincere condoleanțe familiei BLAGA RODICA și NICOLAE la durerea pricinuită de pierderea mamei dragi. Căprar Mărioara și Gelu, cu copiii din Paris. (f)

Ne despărțim cu greu de bunica noastră dragă

CĂTĂLINA HATEA,

pe care nu o vom uita niciodată! Nepoata Ileana din Paris, cu familia. (f)

Suntem alături de fostul nostru coleg CIOANEA IOAN în greaua încercare pricinuită de decesul fulgerător al tatălui. Dumnezeu să-l odihnească. Comandantul UM 01106 Chișineu Criș, col. IGNĂȚEL ALEXANDRU și foștii colegi de la UM 01106. (Ag. Chișineu Criș)

Șefa de raion, împreună cu colectivul raionului decorațiuni din cadrul magazinului ZIRIDAVA regretă dispariția prematură a prietenei și colaboratoarei lor

ȘIMĂNDAN NUȚI

și transmite sincere condoleanțe familiei îndurerate. (5526)

† COMEMORĂRI †

Cuvintele nu pot exprima durerea, tristețea și singurătatea pe care le simțim și azi la împlinirea a 4 ani de când ne-a părăsit mult prea devreme și pentru totdeauna, iubitul nostru soț, tată, bunic

MICAN GHEORGHE

din PÎNCOTA. Amintirea chipului tău drag ne însoțește mereu și cât vom trăi lacrimile noastre nu vor conteni să curgă deasupra mormântului tău. Dumnezeu să te odihnească în pace! Soția Iulia, fiica Mican Mărioara, nepotul Maximilian Demolli. (5190)

GROS

Au trecut 3 ani de când bunul și iubitul meu tată

dr. IEGARIU GELU

a plecat dintre noi. Dumnezeu să-l odihnească în pace! Fiica GALATEA. (5476)

O lacrimă, o floare, o clipă de aducere aminte la împlinirea a 4 ani de când s-a stins din viață, scumpa noastră mamă și bunică

SABĂU FLOARE

din SOCODOR. Chipul și noblețea sufletului tău vor rămâne veșnic vii în inimile noastre. Odihnă să aibă în ceruri. Nu te vom uita niciodată! Fiica Viorica, ginerele Puiu și nepotul Cristian. (5384)

Timpul s-a scurs, speranțele, visele, bucuriile s-au destrămat aproape de 2 ani de când ne-a părăsit scumpa noastră fiică, soră, soție, mămică, nepoată,

MARINELA PASCU.

Azi, 26 februarie 2002, zi tristă pentru noi, în loc să-ți urăm „La mulți ani" și să-ți aducem a 33-a floare la buchetul vieții tale, lacrimi și flori vom pune la mormântul tău, MARINELA, spunându-ți că fără tine ne este greu. Și te așteptăm în fiecare zi, dar tu nu mai vrei să vii. Veșnic te vom plânge și te vom iubi. Nădejdea noastră este că bunul Dumnezeu ți-a deschis „ușa de mărgăritar" a veșniciei fericite, împreună cu El. Părinții și toți cei dragi nu te vor uita niciodată, MARINELA dragă. (5150)

Când trandafirul vieții tale ar fi trebuit să-și deschidă a 33-a petală și să-ți urăm „La mulți ani", dragă

MARINELA

amarul, jalea, ne face dureroasă amintirea acestei zile de 26 februarie și nu putem accepta ideea căci steaua familiei noastre a apus atât de timpuriu, lăsând un gol imens în casa pe care ai luminat-o și încălzit-o permanent, timp de 31 ani. Dar chipul tău drag și blând va fi veșnic luminat de candela aprinsă cu focul lacrimilor noastre, te-am iubit și te vom iubi mereu, rugându-l pe bunul Dumnezeu să-ți dea liniștea și odihna binemeritată. Surioara ta dragă Lucia, soțul și nepotelul din Germania. (5150)

A trecut un an de lacrimi și durere de când ai plecat dintre noi, iubitul nostru soț, tată, socru și bunic,

MÁNDEK JAKAB.

Amintirea lui va fi mereu în sufletele noastre. Soția, fiul, fiica, nora, ginerele și nepoții, Rudolf, Melinda și Werner. (9646638)

Cu adâncă durere anunțăm împlinirea a 1 an de la decesul lui

POP TRAIAN

din CURTICI. Nu te vom uita niciodată! Dumnezeu să te odihnească! Soția Maria și copiii: Adi, Marius, Traian și Adina. (5330)

Lacrimi și flori la mormântul tatălui meu

GHIȚĂ IOAN,

la împlinirea unui an de la deces. Fiica cu familia. (5410)

6 săptămâni s-au scurs de la a noastră despărțire, dragă mami,

PANDA LIVIA.

„Ai plecat din astă lume/Nu ne-ai spus nici un cuvânt/Mi-ai lăsat durere-n suflet/Cât vom trăi pe pământ/Ai ținut la tine-n suflet/Tot necazul ce-ai avut/L-ai păstrat doar pentru tine/Ca să nu superi pe nimeni". Pentru dragostea și bunătatea cu care m-ai înconjurat, îți datorez veșnică amintire și-l rog pe bunul Dumnezeu să-ți odihnească sufletul în pace. Te voi plânge mereu. Parastasul va avea loc în Cimitirul Eternitatea, în 03.03.02, ora 12. Veșnic nemângâiată, fiica ANGELICA. (5462)

Aprindem o lumânare la crucea ce veghează mormântul neuitatului nostru

ANDRIȘAN FLOREA,

de la 2 ani de când a plecat în liniștea somnului etern. Colegii. (5480)

Un gând pios, o lacrimă, aceleași regrete și păreri de rău la 6 luni de la trecerea în eternitate a iubitului nostru soț, tată, socru, bunic, cuscru, frate și cumnat, ing. agronom

LUCA TEODOR.

Sufletul nobil și chipul tău rămân vii în amintirea noastră și ne rugăm bunului Dumnezeu să te odihnească în pace! Familia neconsolată. (5488)

Plecată dintre noi pe un drum fără întoarcere, ai lăsat în urma ta,

LUCREȚIA FILIPAȘ,

lacrimi, durere și multă suferință. Să dormi în pace, suflet blând, veghind la dulcii tăi copii. Verișoara Neli Niculescu și familia din Păuliș. (5503)

SATLINE

A DESCHIS RESTAURANTUL

În ARAD, STR. ION ANTONESCU 2-4, BL. M7 - PARTER (Piața Mihai Viteazul)

PROGRAM ZILNIC 12 - 24 REZERVĂRI TEL. 228.616

LA PLAZZA

Administratorul S.C. AGROMEC CERMEI S.A.

covocă Adunarea Generală Ordinară a Acționarilor în data de 14.03.2002, orele 11,00 la sediul societății din localitatea Cermei, cu următoarea ordine de zi:

1. Prezentarea și aprobarea Raportului de gestiune al administratorului pentru anul 2001.
2. Prezentarea și aprobarea Raportului Comisiei de Cenzori pentru anul 2001.
3. Aprobarea Bilanțului Contabil și a contului de profit și pierdere pentru anul 2001.
4. Aprobarea repartiției profitului net pentru anul 2001.
5. Analiza și aprobarea B.V.C. pentru exercițiul financiar 2002.
6. Alegerea cenzorilor societății.
7. Diverse.

Mandatarea se va face conform legii, iar la ședință vor putea participa acționarii care au dobândit calitatea de acționar până la data de 15.02.2002.

Director, Flonta Ioan — Contabil șef Goldiș Aurora (9396924)

Informații suplimentare zilnic, la telefon 057/328143, 057/328006 între orele 8,00 - 15,00.

S.C. DUOTEX COMPANY SRL

str. Pădurii nr. 91 A, Arad

- colaborator al unei importante firme germane având ca obiect de activitate confecții bluze damă

ANGAJEAZĂ

CONFECȚIONERE - mașini de cusut simple
- mașini de surfilat
- mașini de cusut automate
- mașini de călcat

OPERATORI

Experiența în domeniu constituie un avantaj.

Cei interesați sunt așteptați la sediul firmei din strada Pădurii nr. 91A, începând de luni, 25 februarie 2002, între orele 12⁰⁰-19⁰⁰.

Informații la telefoanele: 093-249.699, 092-251.561. (C.A.)

SC Baza Ateliere și Transport SA Arad

cu sediul în Arad, str. Poetului nr. 131/a

Vinde HALĂ 1.200 MP

- acces separat - 2.000 mp teren
- utilități - apă
  - gaz
  - energie termică și electrică
  - canalizare

Informații suplimentare se pot obține la telefoanele nr. 057/273316, 057/289904; 092/251580; 092/251579 și 092/211174.

(2360827)

OFERTA PROMOȚIONALĂ!

EURO-CASSA S.R.L.

ÎMPRUMUTURI

de la 10-40 milioane dobândă 14% pe an

și de la 50-500 milioane, dobândă 6% pe an

pentru imobile, mașini etc.

ORAR 9,00-17,00,

B-dul Decebal nr. 2-4, camera 211. Telefon: 284.390

(9396913)

Taxi Mirko-Mili

SERIOZITATE, RAPIDITATE ȘI PROMTITUDINE

NUMAI CU TAXI MIRKO-MILI

- Angajăm doi taximetriști cu mașină proprie
- Angajăm o dispeceră cu experiență

- În condiții avantajoase luăm mașini pentru taximetrie

De 8 Martie tot a zecea comandă dacă este femeie va circula gratuit

Telefon 230530-230730

CAMERA DE COMERȚ ARAD

ANGAJEAZĂ:

- ORGANIZATOR TÂRGURI-EXPOZIȚII
- REFERENT MARKETING
- REFERENT ECONOMIE INTERNĂ-EXTERNĂ

CONDIȚII:

- studii superioare economice sau tehnice;
- cunoștințe financiare, contabilitate primară, bugete;
- cunoașterea cel puțin a unei limbi străine: engleză, germană, italiană, (limba maghiară sau sârbă constituie un avantaj);
- cunoașterea și utilizarea programelor: Word, Excel, navigare pe Internet;
- persoană dinamică, comunicativă, capacitate mare de concentrare, integrare și muncă în echipă, disponibilitate de muncă peste program;
- capacitate mare de gestionare a situațiilor de criză

C.V. și S.I. până în data de 28.02.2002 ora 14⁰⁰ la Secretariatul CCIA Arad. Inf. la Tel.: 208800.

Data concursului: 6.03.2002. (c.62)

Consiliul de Administrație al CS. CIMVEST S.A. ARAD

convocă Adunarea Generală Ordinară a Acționarilor în data de 14.03.2002, orele 11,00 la sediul societății din Arad, str. Armoniei nr. 94, cu următoare ordine de zi:

1. Prezentarea și aprobarea Raportului de gestiune al Consiliului de Administrație pentru anul 2001.
2. Prezentarea și aprobarea Raportului Comisiei de Cenzori pentru anul 2001.
3. Aprobarea Bilanțului Contabil și a contului de profit și pierdere pentru anul 2001.
4. Aprobarea repartiției profitului net pentru anul 2001.
5. Analiza și aprobarea B.V.C. pentru exercițiul financiar 2002.
6. Alegerea cenzorilor societății.
7. Diverse.

În cazul în care la prima convocare nu vor fi îndeplinite prevederile legale, adunarea generală se va reprograma în același loc și la aceeași oră în data de 15.03.2002. Mandatarea se va face conform legii, iar la ședință vor putea participa acționarii care au dobândit calitatea de acționar până la data de 15.02.2002.

Informații suplimentare, la telefon 057/236795, 057/236780 int. 16, între orele 8,00 - 15,00.

Director ing. Brînzan Ovidiu — Contabil șef ec. Torneaschi Sanda (9396925)

PRIN MAGAZINELE SC BENDEA SRL

situate în Arad, B-dul Revolutiei Nr. 26-30, tel. 231.853,
str. Liviu Rebreanu Nr. 68, tel. 250.905
str. Eftimie Murgu colt cu Pădurii, tel. 228.966

Program zilnic 9 - 17,00
Sâmbătă 9 - 13,00

Vinde LA CELE MAI AVANTAJOASE PRETURI:

- *Materiale de construcții (ciment, var, BCA, rigips, oțel beton) membrane izolatoare, plasă rabitz, plasă gard, polistiren expandat plăci azbociment, cuie, sârmă*
- *Tablă zincată, cutată și neagră și decapată*
- *Instalații sanitare și accesorii pentru încălzire, vopsele și adezivi, vată minerală*
- *Baterii import (Italia)*
- *Căzi cu hidromasaj, dulapuri baie Elveția*
- *Calorifere aluminiu, calorifere oțel, cazan pentru încălzire pe gaz, boilere electrice, boilere pe gaz.*
- *Toată gama de țevi, fitinguri și garnituri*
- *Parchet lamelar, lambriuri toate culorile*
- *Faianță și gresie diferite modele, culori*
- *Tavan casetat AMS import Austria*

VÂNZĂRI ÎN 36 RATE

AVANS 0

PROMOȚIONAL FOLIE SOLAR

(2360750)

SC COTTA INTERNATIONAL SRL

Firmă mixtă română-elvețiană, producătoare de mobilă tapițată

angajează mașiniste și tapițeri.

Se oferă ◆ condiții excelente de muncă ◆ aer condiționat ◆ tehnică nouă ◆ tichete de masă ◆ salariu atractiv în funcție de realizări.

Informații între orele 9-15, la telefon: 278.600, 278.601. (2360826)

Doradi Impex

Cosmetice & Detergenți

ANGAJEAZĂ 1 Agent (ă) comercial

CERINȚE:

- carnet conducere Cat. B
- studii medii minim
- experiența în vânzări
- preferabil vârsta maximă 30 ani
- domiciliul stabil în Arad

Se oferă:
▼ mașina de serviciu
▼ retribuție avantajoasă

CV se depun la sediu în Micălaca 304 D (9396920)

S.C. INTRAROM S.A.

producător român de case de marcat fiscale

vinde din stoc case de marcat autorizate

tip CR 703, CR 703 R (pt. restaurante)

Se asigură SERVICE local în garanție și postgaranție.

cu prețul de 270 Euro (fără TVA) cu sertar inclus.

Pentru comenzi și informații:
tel. București: 01-2040100, 01-2040102, fax. 01-2040103.
tel. Arad: 094.568.153. (9396921)

S.C. ADONISINODA S.R.L.

Vă oferă o gamă largă de produse:

- Materiale de construcții (ciment, var, ipsos, BCA, cărămidă normală
- Oțel beton Ø 6, 8, 10 și striat P.C. Ø 12, 14, 16, 18
- Tv. Ng. deșeu, de 1", 1½", 2", 2½" (10.500 lei/kg.)
- Toată gama de țevi și profile
- Gresie și faianță, obiecte sanitare (diverse modele și culori)
- Instalații electrice, sanitare și gaz, accesorii
- Vopsele, Grunduri, diluanți
- Binale (uși, ferestre - toată gama)
- Țeavă izolată pentru gaz 1", 2", 3", 4"
- Etc.

Pentru comenzi mari, transport gratuit la domiciliul clientului.

De asemenea EXECUTĂM lucrări de construcții civile și industriale, renovări, izolații, (tot felul), confecții metalice, etc.

VĂ AȘTEPTĂM ZILNIC ÎNTRE ORELE 8-17, SÂMBĂTA 8-12

STR. SCĂRIȘOAREI NR.78, TEL:057/275 823; TEL/FAX: 057/289 846 (C.A.)

MOBILA SI BINALE MB

PRODUCE SI MONTEAZA USI SI FERESTRE DIN PVC CU GEAM TERMOPAN

GEALAN GERMANIA

CALITATE SI PRET DE EXCEPTIE ! COMPARATI INAINTE SA COMANDATI ! ARAD , TEL. 281185 , 281515

BANCA "TRANSILVANIA" S.A.
SUCURSALA ARAD,
Str. Unirii nr. 5-7,
Tel. 057/283.122
CREDIT TURISTIC
PE CARD MAESTRO
43 % P.A.

ADEVĂRUL

Cotidian independent Arad

Anul XIV, nr. 3544

Miercuri, 27 februarie 2002 • 16 pagini • 4000 lei • e-mail: adevarul@arad.ro; adv.pub@arad.ro

BRAT Publicație auditată în semestrul II 2000 — Tiraj mediu zilnic vândut: 33.205

WEST BANK
CARDINE BANKING GROUP
ARAD, B-dul Revoluției nr. 88
Tel: 284.888, Fax: 285.202
Dobânzi depozite persoane fizice
(suma minimă 500.000 lei)
1 lună 30%
2 luni 31%
3 luni 32%

PATRIA SAU BUZUNARUL?

De ce vor politicienii puterea? O vor pentru binele țării? Răspunsul poate fi tranșant: nu, o vor pentru ei, iar acest lucru s-a demonstrat. Unii pentru a-și hrăni vanitățile și orgoliile înnăscute sau dobândite, iar alții pentru a pune mâna pe averi. Tot ceea ce s-a întâmplat în România postrevoluționară demonstrează această aserțiune. Cu unele mici excepții, care sunt o picătură de cinste într-un ocean de mizerie morală.

Dacă la începuturile perioadei postrevoluționare unii s-au angajat în luptă mizând pe un fel de aventură, cu timpul s-a pierdut chiar și acest tip de donquijotism modern. Aceștia s-au debarasat urgent de scopurile nobile și s-au repliat pe avantajele oferite de putere. Exemplul cel mai elocvent îl reprezintă pretențiile revoluționarilor. Toată această perioadă a fost până acum o goană nebună după căpătuială. Fiecare a prins un ciolan mai mic sau mai mare cu acordul tacit al colegilor de partid sau chiar al adversarilor. Care și ei au tăcut atunci când a venit rândul să tacă. S-au gândit cumva aceștia la problemele patriei pe care mereu o călnează în chip demagogic?

Unii dintre liderii Solidarității poloneze mărturiseau în 1989 că le era teamă că va veni ziua când va trebui să preia puterea și să gestioneze Polonia. Erau aceia conștienți că, după dezastrul - mai ales economic - generat de comunism, va fi foarte greu ca țara să fie repusă pe picioarele unei economii de o cu totul altă factură. Erau conștienți că vor fi drame sociale sau morale, că Polonia va suferi șocul unor schimbări fundamentale și, de multe ori, imprevizibile. Știau, într-un cuvânt, că nu va fi ușor. Succesul dobândit ulterior de polonezi se datorește tocmai acestei conștientizări a situației dificile a țării. Același lucru s-a întâmplat și în Cehia sau Ungaria, unde inteligheția - ajutată, totuși, și de condiții mai favorabile - conștientizând greutățile, a găsit căile realiste pentru redresarea țărilor respective.

IOAN IERCAN

(Continuare în pagina 5)

Ianuarie „a bătut" decembrie în materie de facturi la energie

ARTERM A DAT IAMA ÎN BUZUNARELE ARĂDENILOR

Pierderile din rețea umflă și ele factura de plată

Pag. 11

INFOTON
Vă oferă:
LEONARDO JUNIOR
VOCAL
Pentru copii
sistem audio
de învățare rapidă
a limbilor
♦ engleză
♦ germană
♦ franceză
str. Eftimie Murgu, nr. 74-76, tel./fax: 281800
magazin:
str. Lucian Blaga, nr. 2-4, tel./fax: 281535

Citiți în ziarul de mâine

AM FOST ȘI RĂMÂN UN OM AL FAPTELOR ȘI NU AL VORBELOR!

declară dl. CAIUS PARPALĂ, președintele Consiliului Județean Arad

Lumea satului

Foto: ȘTEFAN MATYAȘ

Pag. 7

Ieri, în ședința CLM Arad

CONSILIERII AU HOTĂRÂT, IAR NOI PLĂTIM

✸ Pentru câteva investiții - 90 de miliarde de lei, plus dobânda aferentă ✸ S-a stabilit și comisia de preluare a CET-ului ✸ Veniturile directorilor de regii nu sunt pe lege!

Foto: VIOREL MUSCA

Pag. 6

Pentru nerealizarea planului de încasări

SANCȚIUNI LA SALARII

Angajații societății Electrica S.A. - în frunte cu conducerea - vor primi în această lună salarii mai mici, din cauza neîncasării contravalorii energiei livrate. Sancționarea se face proporțional cu nerealizarea încasărilor. Planul de încasări era de 13 miliarde de lei, însă s-au încasat doar 47%.

VINDEM MONTĂM REPARĂM
PARBRIZE
Telefon 095.519.662
Str. I.ANTONESCU NR.26
(FOSTA D. GHEREA)

microcredit
MICROENTERPRISE CREDIT ROMANIA S.A.
RAPID CREDIT Până la 5.000 DEM
BUSINESS CREDIT Până la 25.000 DEM
INVESTMENT CREDIT Până la 75.000 DEM
Finanțare internațională și tehnologie germană de creditare
Acum și în Arad
TIMIȘOARA: CALEA DOROBANȚILOR (COLȚ CU SIMION BĂRNUȚIU)
TEL./FAX: (056) 224.676, (056) 224.422
NOI DĂM CREDIT DEZVOLTĂRII TALE !
(2204950)

STILCONFORT
• BUCĂTĂRII • DORMITOARE • CAMERE DE ZI • MOBILIER DE BAIE
VÂNZĂRI ÎN RATE
Calea Timișorii nr. 53; Tel./Fax: 278.820
Piața Spitalului Bl. 1D; Tel/Fax: 253.868

Calendar

❒ Astăzi, Soarele răsare la ora 6 și 58 minute și apune la ora 18,00.

❒ Au trecut 58 de zile din acest an. Au mai rămas 307 zile până în anul 2003.

❒ **Praznicul zilei: Biserica ortodoxă:** Cuv. Procopie Mărturisitorul, Cuv. Talabu; **Biserica romano-catolică:** Sf. Gabriel al Maicii Indurerate; **Biserica greco-catolică:** Cuv. Procopie Decapolitul.

BINE AȚI VENIT!

La Arad: Șandru Călin Mihai.

La Chișineu-Criș: Sofroni Valentina, **Iova** Andrei.

La Ineu: Schiop Adriana, **Stan** Cristina Bianca, **Iancu** Marian, **Crișan** Gheorghe.

HOROSCOP

Miercuri, 27 februarie

Berbec (21.03-20.04). Este de așteptat să acordați mai multă atenție problemelor cuplului. Nu neglijați importanța comunicării și dovediți-vă mai receptiv față de dorințele partenerului.

Taur (21.04-20.05). Puneți această zi în slujba dragostei și a tandreței și petreceți-o alături de ființa iubită. Zilele care urmează cu siguranță că nu vor fi plictisitoare, căci vor fi din abundență evenimente mondene și reuniuni de familie.

Gemenii (21.05-20.06). Reușita dvs. depinde în primul rând de dozarea efortului și de menținerea echilibrului fizic. Actuala situație socio-profesio-nală și imaginea pulbică vă determină să priviți perspectivele cu optimism.

Rac (21.06.-22.07). Deși această zi va fi destul de anostă, vă puteți aștepta la evenimente fericite și veți avea parte de realizări importante.

Leu (23.07-22.08). Trăiți tot mai frecvent impresia că partenerul este nemulțumit de felul cum vă comportați față de el. Se pare că se impune schimbarea registrului tactic și adoptarea unei alte atitudini.

Fecioara (23.08-22.09). În această perioadă accesele de gelozie sunt total contraindicate, fiindcă pot duce la apariția unor stări de tensiune în cuplu. Și, oricum, n-au nici o justificare.

Balanța (23.09-22.10). Propunerile venite din partea inamicilor vă pun serios pe gânduri. Vă aflați într-o adevărată dilemă: doresc să facă pace, sau e vorba de o capcană?!

Scorpion (23.10-21.11). Cereți timp de gândire înainte de a lua o decizie definitivă în legătură cu un proiect la care vă gândiți de mult timp. Fiți mai tolerant cu cei din jur.

Săgetător (22.11-21.12). O parte din proiectele dvs. au șansa să se materializeze, însă va trebui să fiți pe fază și să acționați la momentul potrivit.

Capricorn (22.12-19.01). Sunteți pus în situația de a lua o hotărâre deosebit de importantă. În acest caz, gândiți-vă bine înainte de a alege o cale sau alta.

Vărsător (20.01-20.02). Acum aveți ocazia să culegeți roadele muncii pe care ați depus-o în ultimele săptămâni, reușind să atingeți obiectivul pe care vi l-ați propus, în cele din urmă.

Peștii (21.02-20.03). Un prieten apropiat vă va cere sprijinul într-o problemă delicată. Nu-l refuzați! Amicul vă va fi recunoscător și oricând gata să vă fie aproape.

„Adevărul" vă ascultă

La telefonul dimineții, 280944, între orele 9,00 - 12,00

☎ **Maria Bogdan din Arad**, cartierul Aurel Vlaicu, este pensionară și ne spune că este nemulțumită de activitățile Centrului de Vârstnici din cartierul Aurel Vlaicu, la care ea merge de obicei. **„De câtva timp** - spune reclmanta - **se colectează bani și se cumpără mâncare și băuturi și se fac chefuri. Dacă vrei să intri, trebuie să plătești. Eu știu că acest centru este făcut de Primărie și este gratuit. Conducerea centrului „închide ochii" și nu spune nimic despre aceste fapte".**

Pentru a afla care este părerea conducerii centrului de Vârstnici, am luat legătura cu **Rodica Birta**, director. Ea ne-a asigurat că nu este nici vorbă de așa ceva. **„Este adevărat că bătrânii care vin aici strâng bani și organizează mici distracții. Dar care vor. Pe ceilalți nu-i obligă nimeni. Nimeni nu le pretinde bani celor care nu vor să dea. Și pot să vină să facă ce vor: să se uite la televizor, să joace remy etc. O să mă interesez cine este această doamnă și o să stau de vorbă cu dumneaei."**

După o jumătate de oră, doamna director ne-a sunat și ne-a spus că nu are pe nimeni înscris în Centru cu acest nume. Asta însemnând că doamna Bogdan nu și-a dat numele adevărat. De ce oare?

☎ **Doamna E. M.** din Arad, B-dul Revoluției, a venit la redacție cu factura Arterm a lunii decembrie 2001 - și ianuarie 2002, unde ne arată o diferență în plus de una Gcal., facturată de ARTERM pe luna ianuarie, deși temperaturile lunii ianuarie, conform datelor meteo au fost mult mai ridicate față de luna precedentă. Ne roagă pe această cale să sesizăm organele abilitate, respectiv Garda Financiară, Protecția Consumatorilor, să verifice dacă este corectă creșterea menționată și să ia măsurile ce se impun.

Redactor de serviciu
N. B.

La telefonul după-amiezii, 280003, între orele 15,00 - 18,00

☎ *Mai mulți pensionari* **ne-au rugat să publicăm adresa societății Diagnostic SRL, laborator care efectuează, pentru pensionari, analize medicale gratuite. Adresa este: str. N. Grigorescu nr. 4-6, etaj 1, ap. 5. Programul de recoltări este între orele 8-10. E necesar să menționăm că pentru a nu plăti analizele, pensionarii trebuie să aibă o trimitere de la orice medic ce are contract cu Casa de Sănătate.**

Redactor de serviciu,
G. K.

UTILITARE

PIEȚE, TÂRGURI

Azi este zi de piață la Pâncota, Beliu, Buteni, Șiclău, Macea, Vânători, Pecica, Șiria și zi de târg la Beliu și Buteni.

Mâine, joi este zi de târg săptămânal la Curtici, Sebiș, Cermei, Săvârșin, Secusigiu, Zerind.

FARMACII DE SERVICIU

• Farmacia **REMEDIUM** Arad, B-dul Revoluției nr. 52-54. Program luni-vineri: 7,30-20,00, sâmbătă 8,00-14,00. Telefon 233195. Farmacia **„OMNIAFARM"**, Calea Aurel Vlaicu, Bl. Z28, cu program zilnic de la orele 8,00-22,00. Telefon 271724.

Farmacia **LIBRO PHARMA** non stop Calea Aurel Vlaicu 60-68 (lângă stadionul (UTA) telefon 212.992.

• Farmacia **LARIFARM**, Calea Aurel Vlaicu, la parterul blocului Z 24 are program de lucru zilnic, între orele 7,00 - 23,00, telefon 246622.

Policlinica Municipală Arad pentru cabinetele de UROLOGIE, ORL și LABORATOR este deschisă zilnic, orele 7,00-19,00 și sâmbătă orele 7,00-14,00.

URGENȚE STOMATOLOGICE

Cabinetul de pe str. Crișan (în spate la Gionelli) are program non-stop. Telefon: 253794. Cabinetul din B-dul Revoluției nr. 62, ap. 17, între orele 9,00-19,00. Telefon: 256665.

Și Cabinetul Stomatologic din Calea Victoriei nr. 7 A asigură zilnic urgențe, inclusiv sâmbăta, între orele 10-15. Telefon 095.565.622.

Cabinetul stomatologic de pe str. Abrud Bl. 129/C (P-ța Miorița), asigură servicii stomatologice zilnic între orele 9,00-12,00 și 15,00-19,00, iar sâmbăta 9,00-12,00. Telefon: 259659.

TELEFON DE URGENȚĂ LA POLIȚIE: 955

Noile numere de centrală telefonică ale I. J. P. (Inspectoratul Județean de Poliție) Arad: 237.170; 237.803; 237.878; 237.887; 236.858

METEO

Vremea se va încălzi. Cerul va fi temporar noros. Local va ploua slab, mai ales în cursul nopții. Vântul va sufla predominant moderat din sector sudic.

Temp. maxime: 12 la 15°C. Temp. minime: 3 la 6°C.

Foto: AL. MARIANUȚ

Actualitatea culturală

CINEMATOGRAFE

Dacia: Bandiții (SUA) 10; 12,30, 15; 17,30; 20

Mureșul: Blestemul scorpionului de jad (SUA) 10; 12,00; 14; 16; 18

Arta: Adolescenții în călduri (Franța) 16; 18; 20

Sala Mică: Capcanele seducției (SUA) 15,30; 18,30

Progresul (din 24 februarie): **Jurassic Park 3** (SUA) (15)

Pădurea ucigașă (SUA) 17

CONCERT

Filarmonica de Stat Arad, prezintă joi, 28 februarie 2002 orele 19,00 la Sala Palatului Cultural - **concert simfonic.** Dirijor - Cristian Gheorghe Neagu, solist - Vlad Dinulescu. **În program:** Ludwig van Beethoven - Concertul nr. 4, în sol major pentru pian și orchestră; Bedrich Smetana - Uvertura la „Mireasa vândută"; Igor Stanvinski - „Suita din muzica baletului „Petruska".

CENACLU LITERAR

Joi, 28 februarie, orele 17,00, la Sala Mare a Casei de Cultură a Municipiului de pe strada Gheorghe Lazăr va avea loc obișnuita ședință a Uniunii Scriitorilor din România - filiala Arad. Va citi poezie: Gheorghe Popovici. Va urma un mic - concert la chitară clasică de același autor.

Au plecat dintre noi

Mladin Dănuț Ilie (1959), Deac Gavri Ioan (1956) Sângerean Cornel (1921) Szakacs Gheorghe (1955) Chiriac Luminița (1977) Braun Ana (1927), Mircu Livia (1921).

ADEVĂRUL
COTIDIAN INDEPENDENT ARAD
Editor: S.C. ADEVĂRUL S.R.L. Arad
COD FISCAL R 1681938 ● COD SICOMEX 19.604 ● CERTIFICAT J 02/1886 / 31X 1991 ● COD SIRUES 020956601 ● ISSN 1220 - 7489

Redacția și administrația: 2900 Arad, Bd. Revoluției nr. 81. Telefoane: SECRETARIAT - 281802, fax 280655, 280625; ADMINISTRAȚIE - CONTABILITATE - 281797; MICA PUBLICITATE - 210775; MAREA PUBLICITATE - 280904; CLUBUL PRESEI - 280989.

Consiliul de administrație: președinte - **DOREL ZĂVOIANU**, telefon 281802, 280625; vicepreședinte - **MIRCEA DORGOȘAN**, telefon 210776; membri: **DOREL BARBU**, telefon 281797; **NICU COJOCARU**, telefon 280904; **MIRCEA CONTRAȘ**, telefon 280854.

Colegiul de redacție: **MIRCEA CONTRAȘ** (redactor-șef); **MARCEL CANCIU** (șef secție foto), telefon **281701**; **ALEXANDRU CHEBELEU** (șef secție sport), telefon **281701**; **NICU COJOCARU** (șef secție publicitate) telefon/fax: **280904**; **GABRIELA GROZA** (secretar general de redacție), telefon **280854**; **VASILE FILIP** (șef secție cultură-învățământ-tineret), telefon **281855**; **280003**; **IOAN IERCAN** (șef secție politică), telefon **280943**; **DORU SAVA** (șef secție social-economic), telefon **281738**; **ȘTEFAN TABUIA** (șef secție actualități), telefon **281855**; **280003**; **DOREL ZĂVOIANU** (președinte al Consiliului de administrație), telefon **281802, 280625.**

Difuzare - Marketing: MIRCEA ȚÂȘCĂ (șef secție)-telefon 280904

Tiparul executat la S.C. MEDIAGRAF S.A. ARAD, str. Feleacului F.N., telefon 250902, fax 250920

„Adevărul" poate fi citit și pe Internet la adresa http://adevarul.arad.ro

Echipa de serviciu

Ioan Tuleu — secretar de redacție

Bianca Felea, Adela Pop, Ioan Leac, Ramona Vidulescu — tehnoredactare computerizată

Doina Jurcă, Madiana Mican, Aurica Telcian, Dacian Toduța — corectură

S.C. CLAS MOBEL S.R.L.
Arad, Str. Vasile Ureche nr. 34
Telefon 270.700, 093.178.496
EXECUTĂ LA COMANDĂ
MOBILIER TAPIȚAT
Colțare de cameră
Canapele
Fotolii
Tabureți
(9396867

CURSUL VALUTAR*

VALORI ÎNREGISTRATE IERI, 26 FEBRUARIE 2002

Denumirea valutei	BNR	BCR		BRD		Banca Transilvania		Banca Agricolă		Bursa neagră	
		C	V	C	V	C	V	C	V	C	V
Euro	28121	27919	28660	27990	28430	28000	28400	28000	28400	28150	28300
Dolar S.U.A.	32344	32300	32500	32200	32500	32050	32480	32100	32530	32200	32350
Marca germană	14378	14275	14653	-	-	-	-	-	-	-	-
Forint	115	110	-	-	-	109	117	-	-	116	118

Aproape o mie de donatori la Centrul de Transfuzii Sanguine

Numărul donatorilor de sânge a crescut în ultima perioadă de timp. După ce în toamna anului trecut, Centrul de Transfuzii Sanguine Arad s-a confruntat cu o acută lipsă de donatori, numai luna trecută, numărul celor care s-au prezentat aici pentru recoltare a fost de 938, adică peste 30 de persoane pe zi. „În total am recoltat 360 de litri de sânge, ceea ce este mult. Din această cauză, în vreo două - trei zile, am fost obligaţi să sistăm recoltarea. Aveam stocuri prea mari de sânge pe care nu puteam să le depozităm" aflăm de la **dr. Laura Păcurariu**, directoarea Centrului de Transfuzii Sanguine Arad. Cantitatea mare de sânge avută pe stoc se datorează şi faptului că multe persoane din judeţ şi-au declarat disponibilitatea de a deveni donatori în schimbul bonurilor de alimente, astfel încât lucrătorii centrului au avut deplăsari şi în teren.

A. B.

Şeful de secţie fura pantofi într-o veselie...

Când pui lupul să păzească stâna cu oi nu te poţi aştepta decât la ce poate fi mai rău. **Lupuţi Ioan Cristian** (27 ani), din Arad, era până mai ieri şef de secţie la firma **„Traco"** din Zădăreni. Într-una din zile, şeful de secţie al firmei sus amintite a plecat acasă cu 12 perechi de pantofi de damă cu scopul de a le comercializa. Valoarea prejudiciului se ridică la 5.800.000 lei.

S.G.

ASIROM - liderul naţional în domeniul asigurărilor în România vă oferă:

1. Asigurarea de economie şi pensie privată **PROSPERĂ**

2. Asigurarea de viaţă **VALUTĂ FORTE** la care sumele asigurate se stabilesc în valută

3. Asigurarea DE VIAŢĂ MIXTĂ CU SUPLIMENT DE ACCIDENTE, asigurare la care în caz de accident despăgubirea se plăteşte de şase ori suma asigurată, fără să afecteze suma asigurată la expirare.

La expirarea asigurărilor mai sus menţionate se restituie asiguratului suma asigurată plus excedentele (dobânzile) calculate care pareză inflaţia.

NOU; NOU; NOU

4. Asigurarea **CASCO** a autovehiculelor cu includerea în asigurare şi a avariilor la extern, fără a majora prima de asigurare. **(9396884)**

La I. P. J. Arad

COADĂ LA PAŞAPOARTE PRECUM LA CARNE ÎNAINTE DE '89...

La Serviciul de Evidenţă Informatizată a Persoanei din cadrul Inspectoratului de Poliţie al Judeţului Arad, vin zilnic sute de arădeni pentru a obţine noul tip de paşaport. Oamenii stau la coadă - de la orele 1,00 noaptea, pentru a se încadra între primii 50 care pot depune cereri pentru paşapoarte. Şeful Serviciului paşapoarte, **col. Ioan Gandă**, ne spunea că **„e foarte multă lume care solicită eliberarea noului tip de paşaport. Noi, din păcate, nu putem lua decât 50 de cereri pe zi, în timp ce la coadă vin zilnic peste 150 de persoane. Iniţial, am dat bonuri de ordine, valabile până în data de 7 martie. Din 11 martie însă nu vor mai fi bonuri de ordine, şi îi vom servi pe primii 50. Lumea trebuie să ţină cont şi de faptul că dispunem de o capacitate tehnică limitată. Oricum, paşapoartele vor ajunge la toată lumea."**

Primul paşaport eliberat de Serviciul de Evidenţă Informatizată a Persoanei îi aparţine colonelului Ioan Ulică, adjunctul şefului I. P. J. Până la această oră au fost tipărite câteva sute de paşapoarte. Lumea e bine să ţină cont de faptul că pe zi nu pot fi înregistrate mai mult de 50 de cereri pentru eliberarea noilor paşapoarte.

SORIN GHILEA

După ce a jefuit o casă a şi incendiat-o...

Cunoscut cu antecendente penale, **Gruia Dorel** (32 ani), din Conop, fără ocupaţie, a pătruns prin efracţie în locuinţa lui **Costescu Aurel.** Văzându-se în casa omului, Gruia a furat bunuri în valoare de peste 50 de milioane lei. Asta însemnând de la bani, obiecte de artă, electronice şi până la mobilier. La plecare, hoţul s-a gândit că ar fi bine să i se piardă urma, drept pentru care nici mai mult nici mai puţin a incendiat casa pe care tocmai a prădat-o. Prin incendiu a fost cauzat şi un prejudiciu de 40 milioane lei pe lângă cele furate. Prins cu ocaua mică, **Gruia Dorel** a fost introdus în arestul Poliţiei urmând a răspunde penal pentru fapta sa.

S. GHILEA

Pe şosele...

În urmă cu o zi, pe D.J. 792, în apropierea localităţii Seleuş, **Berariu Pavel** (35 ani), din Moroda, în timp ce conducea autoturismul AR-01-ZXF, a surprins şi accidentat uşor pe **Stana Dorin Gheorghe** (33 ani), din Moroda, care se deplasa pe partea carosabilă, în acelaşi sens de mers. ■ I s-a întocmit dosar penal şi este cercetat în stare de libertate **Lupulescu Aurelian -Adi** (33 ani), din Lipova, care a condus pe drumurile publice cu permis necorespunzător categoriei, un autovehicul. Lupulescu Aurelian-Adi avea în sânge o îmbibaţie alcoolică cu mult peste limita legală. ■ Tot sub influenţa băuturilor alcoolice a fost găsit la volan şi **Ologeanu Cristian** (28 ani), din Arad, cu auto AR-02-MAD. Permisul i-a fost suspendat pentru o perioadă de timp limitată.

Infracţiuni!

Onuc Pintea (19 ani), din Baia Sprie, judeţul Maramureş, a ajuns în arest în baza unui mandat de executare a pedepsei de 6 ani închisoare pentru săvârşirea infracţiunii de furt calificat. ● Tot în arest a ajuns şi **Tăut Ambrozie** (31 ani), din Oradea, care a furat de pe raza municipiului un autoturism Audi A3. Tăut riscă acum până la 6 ani închisoare. ● Dacă unii fură maşinile cu totul, alţii se mulţumesc cu ... contactul acestora. **Pârv Ioan** (32 ani), din Timişoara a sustras din autoturismul BM-04-381, doar contactul. În momentul când i s-a probat infracţiunea, Pârv şi-a recunoscut fapta. El va fi prezentat Parchetului pentru eliberarea mandatului de arestare preventivă. ● **Mureşan Ionel** (24 ani), din Păiuşeni, fără ocupaţie, a sustras şi distrus bunuri din autoturisme (chei, filtru de ulei, releu de încărcare şi radiocasetofon) cauzând un prejudiciu de 4 milioane lei de la patru autoturisme pe care le-a deschis prin efracţie. ● Fraţii **Mocuţa Ilie** (17 ani) şi **Mocuţa Dumitru** (18 ani), ambii din Arad, au furat un oblon din aluminiu de la autocamionul cu numărul de înmatriculare AR-05-PIP. Cei doi au fost introduşi în arestul Poliţiei urmând a fi prezentaţi Parchetului în vederea eliberării mandatului de arestare preventivă.

Bruce Jackson, președintele Comitetului SUA pentru NATO

„ROMÂNIA TREBUIE SĂ ÎNȚELEAGĂ PROBLEMELE ISTORICE"

Președintele Comitetului SUA pentru NATO, Bruce Jacksoh, a afirmat, marți, la București, că România trebuie să-și rezolve problemele instituționale și ale societății civile dacă dorește să devină membru NATO, la summitul din noiembrie, de la Praga.

Bruce Jackson a susținut în conferința cu tema "Morala politicii și rolul societății civile în lărgirea NATO", organizată de Asociația "George C. Marshall", că România trebuie să înțeleagă problemele istorice (amintind dorința unor autorități de a fi realizate statui ale mareșalului Ion Antonescu), trebuie să-și asume responsabilitatea pentru categoriile defavorizate ale populației (rromi, orfani, evrei, victime ale traficului de ființe umane), ONG-urile trebuie să se "maturizeze" și să devină mai active, mass-media trebuie să respecte anumite standarde morale, reguli care în România și Bulgaria nu prea sunt respectate, existînd mai mult un gen de "jurnalism laș" ("yellow journalism"). De asemenea, trebuie să existe un Parlament mai puternic, în special în lupta împotriva corupției, a subliniat Jackson.

Statele din sudul continentului european au evoluat mult, dar sunt necesare măsuri pentru societatea civilă. Pregătirile militare sunt foarte importante, în acest domeniu România a făcut progrese reale, contribuția României și Bulgariei după evenimentele din 11 septembrie fiind foarte apreciate, dar este nevoie și de întărirea societății civile. "Nu cred că există alte țări în Europa, în afară de Marea Britanie, care să aibă, ca și România, trupe în KFOR, SFOR și Afganistan în același timp. Un Plan Național de Aderare la NATO foarte bun va crește șansele de integrare în Alianță", a mai subliniat președintele Comitetului SUA pentru NATO.

UNIVERSITATEA „VASILE GOLDIȘ" A CÂȘTIGAT UN NOU GRANT EUROPEAN

Universitatea de Vest „Vasile Goldiș", prin Facultatea de Științe Politice, a câștigat o finanțare în euro de la Uniunea Europeană. Proiectul Jean Monnet reprezintă o inițiativă europeană (lansată în 1990) ce își propune să faciliteze introducerea studiilor de integrare europeană în universități. Modulul de Integrare Europeană propus de Universitatea „Vasile Goldiș" prin cursurile: *Istoria construcției europene, Integrare politică europeană, Drept comunitar, Integrare economică europeană și Filozofia integrării europene* are în vedere aplicarea lor în întregime în cadrul Facultății de Științe Politice și extinderea acestor cursuri și la celelalte facultăți ale Universității „Vasile Goldiș".

Programul se va desfășura pe o perioadă de trei ani universitari, prima tranșă de bani fiind livrată deja Universității „Vasile Goldiș", pentru anul universitar 2001-2002.

Modulul de Integrare Europeană câștigat prin proiectul Jean Monnet abilitează studenții Universității „Vasile Goldiș" din Arad în integrarea lor în diverse organisme statale, guvernamentale care au ca obiectiv prioritar integrarea României în Uniunea Europeană. Proiectul e stabilit în cooperare cu Departamentul de Științe Politice, condus de prof. Franco Bosselo și prof. Patrizia Messina de la Universitatea din Padova, iar într-o etapă următoare, conform protocolului semnat cu Universitatea din Padova, vor începe cursurile universitare.

REPUBLICA MOLDOVA SE LUPTĂ PENTRU PROPRIA ISTORIE

Protestele studenților din Piața Marii Adunări Naționale din Chișinău și acțiunea guvernului comunist au la bază scoaterea cursului de "Istoria Românilor" din programa de studiu, se arată într-un articol publicat, marți, în ediția electronică a cotidianului "New York Times". "Mulți dintre noi înclină să creadă că, dacă există un stat, ar trebui să aibă o istorie", a afirmat într-un interviu Iuri Stoicov, președintele Comisiei parlamentare pentru securitate.

În ultimele șase săptămîni, aproape zilnic, manifestanții au blocat piața centrală din Chișinău. Săptămîna trecută ei au înconjurat clădirea Parlamentului, aflată în apropierea pieței Marii Adunări Naționale. Inițial, demonstrațiile au fost provocate de decizia guvernului comunist de a înlocui cursul de "Istoria Românilor" cu cel de "Istoria Moldovei". Totuși, în prezent, protestatarii cer demisia Parlamentului și convocarea de alegeri anticipate.

AU FURAT GARDUL GROPII DE GUNOI DIN PÂNCOTA

Tomuța Onisim (46 ani) și **Tomuța Marcu** (31 ani), ambii din Caporal Alexa, fără ocupație s-au gândit că se pot face bani și de la ... rampa de gunoi aferentă localității Pâncota. Astfel că în perioada 17-23 februarie a.c., cei doi Tomuța s-au dus în fiecare noapte la rampa de gunoi de unde au furat 106 plăci din beton și șapte stâlpi tot din beton, ceea ce era de fapt gardul ce împrejmuia groapa de gunoi. După ce s-au chinuit șase nopți să ducă plăcile din beton și stâlpii, Onisim și Marcu Tomuța au fost prinși de polițiști, acum alegându-se amândoi cu dosare penale. Prejudiciul se ridică la peste 33 milioane lei și va putea fi recuperat deoarece hoții n-au reușit să vândă prada.

S. GHILEA

NOI LICITAȚII ÎN ZONA LIBERĂ CURTICI

Administrația Zonei Libere Curtici-Arad va organiza alte licitații pentru concesionarea și închirierea de terenuri în Zona Liberă. Pe 1 martie e programată o licitație pentru concesionarea unor terenuri aflate pe platforma Curtici. Pentru această licitație au fost depuse trei oferte.

Pentru închirierea de terenuri, AZL a anunțat o licitație pe data de 13 martie.

G. K.

DESPRE BOLILE ALBINELOR ȘI TRATAMENTE APLICATE

Asociația Crescătorilor de Albine, Filiala județului Arad, anunță apicultorii că organizează o conferință cu tema: „Bolile albinelor și tratamente aplicate" în data de 1 martie a.c., orele 17, în sala festivă a Grupului Școlar de Industrie Alimentară (str. L. Blaga nr. 15). Prezintă dr. Aneta Mardare de la Institutul de Cercetare pentru Apicultură București.

CURSURI

Casa de Cultură a Municipiului Arad anunță înscrieri la următoarele cursuri: lb. engleză, lb. italiană, lb. germană, lb. spaniolă, coafură, dactilografie și lucrări de secretariat.

Înscrierile se fac zilnic, la sediul Casei de Cultură din str. Gh. Lazăr nr. 1, între orele 10-13. Informații la telefon 211918.

ASEARĂ, ÎN LIGA CAMPIONILOR

Grupa A

● Manchester United - Nantes 5-1 (3-1). **Au marcat:** Beckham (min. 19), Solskjaer (min. 31, 78), Silvestre (min. 38), van Nistelrooy (min. 64), respectiv Da Roche (min. 17).

● Bayern München - Boavista Porto 1-0 (0-0). **A înscris:** Santa Cruz (min. 81).

Clasament: 1. Manchester Utd. 8p (+7); 2. B. München 8p (+2); 3. Boavista 4p; 4. Nantes 1p.

Grupa B

● A.S. Roma - F.C. Barcelona 3-0 (0-0). **Au marcat:** Emerson (min. 61), Montella (min. 74) și Tommasi (min. 91).

● Galatasaray - Liverpool 1-1 (0-0). **Au înscris:** Radu Niculescu (min. 71) respectiv Heskey (min. 79).

Clasament: 1. Roma 6p; 2. Barcelona 5p; 3. Galatasaray 4p; 4. Liverpool 3p.

MIERCURI, 27 FEBRUARIE 2002

TVR 1

7,00 Jurnalul de dimineață
7,30 Strict necesar. Magazin matinal
(●) 8,20 Baywatch Hawaii - s. rel.
(●) 9,10 Lumină în întuneric - f. rel.
10,45 Amprente - rel.
11,00 TVR Cluj
13,00 Garantat 100% - rel.
14,00 Jurnalul de prânz
14,30 Oameni ca noi
15,00 Bucuriile muzicii
16,00 Panorama
17,00 Medicina pentru toți
17,45 Pasiuni - s.
18,30 Corect. Cu Ruxandra Gheorghe
(●) 18,30 Baywatch Hawaii - s.
19,15 Avanpremieră. Știri
19,20 Un cântec pentru Europa
19,35 Glume, boacăne, aventuri
20,00 Jurnal. Meteo. Sport
20,45 Curat Caragiale! Parol!
20,50 Teatrul Național de Televiziune prezintă: **Detectiv fără voie** - s.
21,50 Cu ochii'n 4
22,50 Recurs la morală
23,50 Jurnalul de noapte
0,05 Infomania
1,05 Poveste de dragoste - rel.
1,50 Jurnal. Meteo, Sport - rel.

TVR 2

7,00 Drumul spre Avonlea - s. rel.
7,50 Poftă bună cu Petrișor!
8,05 Captiv în viitor - s. rel.
8,55 Fete vesele - s.
9,20 Desene animate - rel.
10,35 Gata cu fumurile!
10,45 Tată, am încurcat-o! - s.
11,10 Televiziunea, dragostea mea! - rel.
12,10 Camera de gardă - rel.
12,40 E dreptul tău! - rel.
13,05 Gata cu fumurile!
13,10 Poftă bună cu Petrișor! - rel.
13,25 Știri
13,30 Piramida - rel.
14,00 Desene animate
15,15 Toți, împreună
16,00 Clepsidra cu imagini
16,30 Sport Plus
17,30 Mit și istorie
17,55 Știri
18,00 Știri regionale
18,30 Rural XXI
19,00 Muzică populară
19,30 Banatica - emisiune în limba maghiară
19,50 Iubiri de milioane
20,00 Tată, am încurcat-o! - s. rel.
20,30 Piramida
21,00 Gata cu fumurile!
21,05 Captiv în viitor - s.
22,00 Telejurnal
22,30 Lumina ochilor tăi - dramă, Spania, 1998
0,30 Civilizația Tibetului - rel.
1,20 Puls 2002 - rel.

PRO TV

7,00 Teo - rel.
8,00 Știrile Pro TV - Ziarul dimineții tale
9,00 Tânăr și neliniștit - s. rel.
10,00 Gândește liber - rel.
11,00 Rezumat UEFA - rel.
12,30 Lege și ordine - s.
13,30 Jocul puterii - s.
14,15 Lanțul slăbiciunilor - rel.
15,10 Urmărire generală - rel.
16,00 Tânăr și neliniștit - s.
17,00 Știrile Pro TV
17,35 Vremea
17,40 Pro TV te ascultă ce vezi
17,45 Teo
19,00 Știrile Pro TV
(●) 19,45 Labirintul crimei - thriller, psihologic, SUA, 1998
21,30 UEFA Champions League - repriza I
22,30 Știrile Pro TV
22,45 UEFA Champions League - repriza II
23,50 .Ro
0,00 Rezumat UEFA
(●) 1,00 Scandal la baza militară - thriller, acțiune, SUA, 1994

TV ACASĂ

7,00 Știrile de Acasă - rel.
7,30 Doctorul casei - rel.
(●) 8,00 Amor de cățel - s. rel.
9,00 Prima dragoste - s. rel.
* Căsuța poveștilor - desene animate
10,15 Vei fi a mea Paloma - s. rel.
(●) 11,05 De 3 x femeie - rel.
12,15 Dragoste și putere - s. rel.
12,40 Salome - s. rel.
13,30 Ramona - s. ultimul episod
15,00 Războiul pasiunilor - s.
15,50 Căsuța poveștilor - desene animate
16,00 Fiorella - s.
(●) 17,30 Amor de cățel - s.
18,30 Știrile de Acasă
19,00 Prima dragoste - s.
20,00 Vei fi a mea Paloma! - s.
(●) 20,50 De 3 x femeie
22,00 Salome - s.
22,50 Dragoste și putere - s.
23,15 Știrile de Acasă - rel.
23,45 Sânge din sângele meu - s.
0,20 Războiul pasiunilor - s.rel.
(●) 1,10 De 3 x femeie - rel.
2,20 Muzica de acasă, muzica nopții

HBO

8,00 Pe platourile de filmare
8,30 Sub acoperire - acțiune, SUA, 1999
10,05 Echipa de hochei: Campionii - aventuri, SUA, 1992
11,50 Atingerea dragostei - dragoste, SUA, 1999
14,00 Cinema * Cinema * Cinema
14,30 Aventură în doi - acțiune, SUA, 1999
16,25 Torrente - comedie, Spania, 1998
18,05 High Fidelity - comedie, Marea Britanie/ SUA, 2000
20,00 Îndrăgostiți ca la 16 ani - comedie romantică, SUA, 2000
21,35 Colindul morții - thriller, SUA, 1999
23,20 Eu și familia mea - comedie, Spania/Franța, 1999
1,00 Tart - dramă, SUA, 2001

PRIMA TV

7,00 Desene animate - rel.
7,30 Eddie McDowd - s. rel.
8,00 Zid
13,00 Copiii spun lucruri trăznite - rel.
14,00 Desene animate: Rambo
14,30 Eddie McDowd - s. rel.
15,00 Motor - rel.
15,30 Camera de râs - rel.
16,29 Haz la minut. Cu Ando
16,30 Nemuritorul - s. rel.
17,30 M.A.S.H. - s.
18,00 Focus
18,55 Focus special
19,15 Camera de râs
19,59 Haz la minut. Cu Ando
20,90 Cronica cârcotașilor
21,00 Aleasa inimii - comedie romantică, SUA, 1996
23,00 Focus Plus
23,29 Haz la minut. Cu Ando
23,30 M.A.S.H. - s. rel.
0,00 Nemuritorul - s.
1,00 Camera de râs - rel.
1,30 Focus Plus - rel.

TELE 7 ABC

7,30 Știri
7,50 Muzică
10,00 Tentații - rel.
11,00 Documentar - rel.
12,00 Apel: Crima - s. rel.
13,00 Muzică
14,00 Moara cu noroc - dramă, România, '56
16,30 Desene animate
17,00 As Show - rel.
18,00 Documentar
18,30 Telejurnal
19,00 Documentar
19,30 Apel: Crima - s.
20,30 Căsătoria - dramă, Rusia, 1977
22,15 Reportaj 7 abc
23,00 Documentar
23,30 Știri
23,45 Muzică

ANTENA 1 – TV ARAD

6,00 Divertisment - rel.
6,30 Știri TVA - rel.
7,00 Marius Tucă Show
8,00 Observator
8,50 Sport
9,00 Ispita - s. rel.
10,30 Îmbrățișări pătimașe - s.
(●) 11,15 Agentul secret - f. rel.
13,00 Știrile amiezii
13,20 Clanul Popeștilor - s.
(●) 14,00 În brațele unui ucigaș - f. rel.
16,00 Emisiune în limba germană
16,30 Publicitate, promo
16,45 Știri TVA
17,15 Ispita - s.
19,00 Observator
19,45 Știri TVA
(●) 20,00 Sport sângeros - acțiune, SUA
21,57 Publicitate, Promo
22,00 Marius Tucă show
23,00 Observator
23,30 Sport
(●) 23,40 Identitate pierdută - dramă/thriller, SUA, 1992
1,00 Observator - rel.
2,00 Trenul vieții - dramă romantică, Australia, 1985
4,00 Amazon - s.
5,30 Clanul Popeștilor - rel.

TV RCS

8,30 Cafeaua de dimineață
9,30 Desene animate
10,00 Mistere și farmece - doc.
10,30 Radical Power - comedie
11,00 Știrile RCS
11,45 Prințul din Bel Air - film
13,15 Trei destine - s. rel.
14,00 Știrile RCS - rel.
14,35 Conviețuiri - rel.
15,05 Mămica detectiv - film
15,30 Trei destine - s.
16,15 Deșertul vorbește - s.
16,45 Dedicații muzicale
17,00 Despre câini și pisici
17,45 O altfel de lume - rel.
18,15 Știrile RCS
19,00 Neon Rider - doc.
19,52 Dedicații muzicale
20,00 Scales of justice - doc.
21,00 O oră cu Dani Dascălu - muzică
22,00 Știri RCS
22,35 Răsplata - film
24,00 Erotica

RADIO EUROPA FM (89,3 MHz)

6,00-10,00 Deșteptarea - cu Gabi Dobroiu (7,00 Jurnalul de dimineață); 10,00 Europa Express cu George Zafiu; 13,00 Jurnalul de prânz; 13,30 România în direct cu R. Turcescu; 14,00 Drum cu prioritate cu Radu Constantinescu; 18,00 Jurnalul de seară; 18,30 Interviurile Europa FM; 19,00 Clubul de seară cu Denis Ciulinaru; 22,00 Jurnalul de noapte; 22,30 Infomania cu Dan Goanță; 23,00 Europa lângă tine.

RADIO PRO FM (92,1 MHz)

5,00-5,30 BULETIN DE ȘTIRI - la fiecare sfert de oră; **5,30-7,00 PRO FM PÂNĂ LA UNU** - cu Ramon Cotizo; **7,00-10,00 PRO FM PÂNĂ LA UNU** - cu Flavius Esnican; **10,00-13,00 PRO FM PÂNĂ LA UNU** - cu Mihai Dobrovolschi; **13,00-14,00 13-14 cu ANDREI** - cu Andrei Gheorghe; **14,00-17,00 POFTIM PRO FM** - cu Cătălin Lăpușcă; **17,00-19,00 PRO FM E AICI** - cu Cristi Schnebli; **19,00-22,00 ASCULTĂ-ȚI MUZICA** - cu Andi Moisescu; **22,00-2,00 PRO FM BY NIGHT** - cu Vlad Craioveanu

RADIO ARAD & RADIO CONTACT (99,1 MHZ)

6,00 Lupta cu somnul; 8,00 Matinal Cafe; 10,00 Tovarășii mei; 12,00 Pulsul zilei; 14,00 Radiomagazin Deutsche Welle; 15,00 Muzica așa cum vrei; 17,00 Radio Vocea Speranței; 18,00 Radio France International; 19,00 Emisiune în limba germană; 20,00 Bună seara, Arad! 21,00 Seară de seară; 22,00 Contact FM

RADIO TIMIȘOARA

6,00 Ceasurile dimineții; 8,00 Muzică populară cu dedicații; 9,00 Cânt din suflet; 10,00 De zece ori România; 11,00 Pop matineu; 12,00 Miez de zi la polul vest; 13,00 Emisiune în limba germană; 14,00 Emisiune în limba maghiară; 15,00 Emisiune în limba sârbă; 16,00 Actualitatea în 60 de minute; 17,00 Carusel cultural; 18,00 Actualitatea radio; 18,05 Marketing plus; 19,00 Radiojurnal; 19,15 Bilet de voie; 20,05 Autohton pop rock; 20,50 Călătorie în lumea poveștilor; 21,00 Curierul de seară
Știri: 6; 6,50; 7,50; 9; 11; 12,50; 17; 20; 21; 21,50. **Radiojurnal**: 7; 16; 19

RADIO SEBIȘ

6,00-9,00 Cronica cârcotașilor - (p)
9,00 - 10,00 Precinie, precinie - muzică populară
10,00 - 12,00 Cafeaua de zece
12,00-15,00 „21" Expres
15,00-16,00 Bună ziua, oameni buni - muzică populară și dedicații
16,00-19,00 Magazin „21"
19,00-20,00 Sus paharul, fiecare - muzică populară și dedicații
20,00-22,00 E seara ta!
22,00-23,00 Lecții particulare - (p)
23,00-06,00 La strada
Știri: 6,00; 7,00; 9,00; 11,00; 15,00.
Jurnale: 8,00; 13,00; 18,00

Redacția Adevărul nu își asumă răspunderea pentru modificările ulterioare intervenite în programele Radio - TV

Lungul drum al PDSR spre normalitate

Trei pentru președinția organizației municipale

De ce ți-e frică nu scapi. I se potrivește și primarului Dorel Popa, candidatul creditat cu cele mai mari șanse la președinția Organizației Municipale a viitorului PSD. Chiar și dânsul spunea că își acordă **„șanse mari"**. Au mai spus-o și alții și se știe că Bucureștiul îi acordă tot sprijinul pentru a accede în fruntea organizației municipale.

Numai că, în ultima vreme, se mai vehiculează două nume la candidatura președinției: **Pavel Sârbu** și **Ovidiu Bălan.** Pavel Sârbu - nu mai este un secret pentru nimeni - a avut intenția să candideze mai demult, dar i s-au mai înmuiat dorințele după venirea lui C. Gușă la Arad, care i-a speriat pe destui pedeseriști. Între timp aceștia au mai prins curaj și, printre ei, și Pavel Sârbu. În ceea ce-l privește pe Daniel Bălan, acesta încearcă și el marea cu degetul, pentru că niciodată nu se știe ce aduce ceasul.

S-ar putea ca secretarul general al partidului să vină sâmbătă la Arad și să-și impună punctul de vedere. Adică pe Dorel Popa. Argumentele sale? Toate scandalurile din PDSR Arad care nu se mai sfârșesc de un an de zile. Argumentele celorlalți doi candidați? Le vom afla sâmbătă la conferință. Sau poate mai devreme...

I.I.

Dorel Popa

Pavel Sârbu

Ovidiu Bălan

În cazul conferinței județene din 15 martie

Mult zgomot pentru nimic!

Una dintre chestiunile fundamentale ale conferinței județene, dar și ale conferinței municipale o constituie delegarea membrilor care vor participa la aceste conferințe. Aici e bătaia peștelui. Pentru că aceștia îl vor alege pe unul dintre candidații la președinția partidului.

În privința delegării membrilor la aceste conferințe, am cerut precizări de la dl. Avram Crăciun, unul dintre cei trei triumviri care „pregătesc" conferințele: **„La conferința municipală de fuziune (între PDSR și PSDR) de sâmbătă vor participa reprezentanții OT-PDSR care au fost desemnați în urmă cu câteva săptămâni. Din partea PSDR vor participa tinerii delegați în frunte cu președintele organizației, Laurențiu Hălmăgean. La fel, la conferința județeană din 15 martie vor participa tineri delegați desemnați de organizațiile de seniori. De altfel, și tinerii de la conferința municipală vor participa tot în calitate de delegați ai organizațiilor de seniori."**

Altfel spus, la cele două conferințe, tinerii vor participa în calitate de seniori. Și, pe înțelesul tuturor, tinerii nu sunt delegați în cadrul organizațiilor de tineret, ci în cadrul organizațiilor de seniori. Și atunci la ce atâta tărăboi cu conferința de fuziune dintre organizațiile județene ale PSDR și PDSR? Pentru că, dacă luăm de bune afirmațiile d-lui A. Crăciun, delegații la cele două conferințe au fost aleși demult.

I. I.

Potrivit liderului PDSR Avram Crăciun

Biroul Executiv Județean Arad a fost suspendat în 26 noiembrie 2001 (?!)

Vineri, 18 membri (din 27) ai Biroului Executiv Județean (BEJ) s-au întâlnit într-o ședință ordinară. La această ședință, A. Crăciun nu a vrut să participe spunând că biroul a fost suspendat. **„Biroul Executiv Județean a fost suspendat în cadrul Delegației Permanente din 26 februarie, dată când s-au numit și delegații interimari la conducerea partidului."**

Problema care se pune în privința suspendării BEJ este una de ordin statutar. În statutul PSD se precizează că Biroul Executiv Județean poate fi suspendat doar de Biroul Executiv Central al partidului. (art. 59, alin. 4). Prin urmare, nu Delegația Permanentă a partidului poate suspenda un birou județean. Pe de altă parte, așa după cum am mai precizat și altă dată, secretarul general al PSD, Cozmin Gușă, la prima sa descindere în Arad, a precizat că Biroul Executiv Județean nu se mai întrunește decât dacă el îl convoacă. Nu știm unde începe democrația și unde se sfârșește în partidul de guvernământ. Altfel zis, nu știm în ce măsură secretarul general Cozmin Gușă poate suspenda un birou executiv județean. Mai mult, mi se pare că nici dumnealui nu știe până unde îi merg atribuțiunile.

Indiferent cum ar sta lucrurile, BEJ și-a făcut de lucru și s-a întrunit chiar dacă Cozmin Gușă i-a spus să n-o facă.

Un lucru este clar: în partidul de guvernământ nu se prea cunoaște statutul și, mai mult, nici nu se respectă. Exemplele sunt cu duiumul pe plan local. În ultima vreme, fiecare face după cum îl taie capul.

I.I.

Avram Crăciun încearcă să împrăștie ceața

Delegația Permanentă a PSD nu a discutat luni, așa cum s-a promis, situația fuziunii dintre organizațiile județene ale PDSR și PSDR Arad. După cum se știe, în 15 februarie s-a ținut o conferință de fuziune între aceste organizații, dar Avram Crăciun, unul dintre liderii PDSR Arad a spus că nu a fost statutară și că ea nu va fi validată. Iată declarația lui A. Crăciun referitoare la conferință: **„în primul rând, conferința din 15 februarie nu a respectat protocolul stabilit de 5 la 1 pentru pedeseriști. Mai mult, au fost doar 30 de pedeseriști și 70 de pesederiști, iar unii dintre ei nici nu erau membri de partid. În al doilea rând, eu am amânat conferința județeană pentru că în 12 februarie am primit instrucțiuni de la București potrivit cărora conferințele se amână până în perioada 22-24 februarie. În ceea ce privește semnătura mea privind acordul pentru conferința din 15 februarie se explică prin faptul că am semnat înainte de 12 februarie, dată la care au venit noile instrucțiuni de la București. Drept urmare a noilor instrucțiuni, am contramandat conferința din 15 februarie."**

L-am întrebat pe liderul PDSR de ce nu s-a ținut altă conferință județeană de fuziune a organizațiilor de tineret ale PDSR și PSDR. **„Pentru că nu s-a invalidat conferința din 15 februarie. Și nu este nici o grabă. Prioritate au conferințele municipală și județeană ale seniorilor. După ce va fi invalidată conferința din 15 februarie, se va ține o altă conferință statutară."**

Referitor la organul superior care validează o conferință de tineret precum cea din 15 februarie, statutul partidului precizează că această validare ar intra în competența Biroului Executiv Județean, care a și făcut acest lucru vineri, 22 februarie, a.c.

I. IERCAN

Deputatul PSD Dorel Zăvoianu precizează:

„NU L-AM PROPUS PE SENATORUL ONACA ÎN FRUNTEA PSD ARAD"

Într-un ziar local de marți, 26 februarie 2002, a apărut o știre conform căreia deputatul PSD Arad Dorel Zăvoianu l-ar fi propus pe senatorul PRM Dorel Constantin Onaca pentru funcția de președinte al PSD Arad.

Referitor la această știre, deputatul PSD Dorel Zăvoianu ne-a declarat: **„Este o simplă găselniță de presă apărută într-o fițuică falimentară, care încearcă prin orice mijloace să pătrundă în atenția arădenilor. Nu l-am propus pe senatorul Onaca în fruntea PSD Arad și nici nu puteam să fac acest lucru, domnia-sa fiind membru PRM. Față de aceste atacuri murdare, doresc să precizez că am încredere în votul celor chemați să aleagă președintele PSD Arad cu ocazia Conferinței județene din 15 martie."**

DORU SINACI

PATRIA SAU BUZUNARUL?

(Urmare din pagina 1)

Nimic din toate acestea în România. Confruntată cu o dictatură feroce, inteligheția românească, în speță cea politică, a fost inexistentă. În România, vârfurile politice s-au ales dintre comuniștii din eșalonul doi al PCR. Ce Solidaritate, ce Cartă 77? Urmarea a fost o cvasiperpetuare a unui regim comunist asortat cu elementele democratice obligatoriu impuse de necesitatea alinierii la democrațiile occidentale. Ion Iliescu a devenit exponentul unei generații de politicieni care, din păcate, nu și-au urmat maestrul în cinste și s-au apucat să jefuiască țara. Cu largul concurs, de altfel, al maestrului, mult prea tolerant cu hoții din preajma sa.

S-au gândit vreodată aceștia, cum au făcut-o conducătorii Solidarității de pildă, că guvernarea unei țări - aflată în criza unei tranziții iminente, dar și dificile - ar putea ridica probleme pentru mințile lor neantrenate politic cu o nouă gândire de guvernare? Nici vorbă. Au luat treaba à la légère, în stil românesc. Degradarea vieții românilor nu le-a afectat conștiința, sau mai bine zis vagile urme de conștiință, pentru că ei nu puneau problema țării în termeni de conștiință, să-i zicem patriotică. Clasa politică conducătoare, oricare a fost ea, și-a pierdut energiile în devalizarea țării și nu în lupta pentru prosperitatea națiunii. Fiecare politician, mic sau mare, s-a străduit să profite cât l-au ținut puterile de pe urma funcției dobândite.

Puținul bine care s-a făcut în această țară, s-a făcut de ochii lumii. Fie că e lumea dinafară care ne dă mereu câte un picior în fund pentru ca să facem un pas înainte, fie că e vorba de amărâții și obidiții nației care, împinși de o foame reală, mai urlă pe străzi la mitinguri, se sinucid, fură ca să mănânce și fac crime pentru ca să supraviețuiască. Din înălțimile puterii pe care le-o dă funcția, politicienii români mai apleacă din când în când privirea spre gloată și-i mai aruncă niște firimituri pentru supraviețuire și pentru liniștea de fațadă din patrie.

Sunt absolut convins că pentru a ieși din criză este nevoie de sacrificii. Din păcate, politicienii români sfidează prin opulență și prin atitudini orice urmă de moralitate și de bun simț. Și nu fac declarații de inspirație proletară. Exemplele sunt cu miile și presa le-a relatat cu lux de amănunte. În van. Ei continuă să sfideze națiunea și, pentru ca neobrăzarea să pună capăt circului, mai ies în față și cu demagogii ieftine.

Ce au făcut parlamentarii arădeni după revoluție pentru cetățenii care i-au trimis în Parlament? Aproape nimic. Devine deja celebră citarea regretatului Nelu Aristide Dragomir ca exemplu pozitiv în strădania de a face ceva pentru județ. The rest is silence. Restul e tăcere. Singura preocupare a parlamentarilor este lupta pentru putere și, după ce au câștigat-o, urmează goana după averi. Excepțiile sunt rare și nedefinitorii. Cu astfel de personaje în fruntea țării nici nu e de mirare că suntem coada Europei. Buzunarul propriu, iar nu patria este grija de căpătâi a politicianului român de tranziție.

Dar, spun și eu ce s-a spus de atâtea ori: avem clasa politică pe care o merităm!

Ioan Danci, 64 ani, agricultor, Bonțești

Politica la țară

Nu ne ajută nimeni cu nimic!...

– Cum merge treaba în agricultură?

– Prost!

– De ce?

– Nu ne ajută nimeni cu nimic. Toate-s scumpe, un sac de complex e cu 400.000 și așa mai departe.

– Lucrați pământul?

– Nu-l lăsăm pârloagă.

– Cât pământ aveți?

– Opt hectare.

– Aveți mijloace mecanizate?

– Calul e mijlocul mecanizat. Și mâinile.

– Câte mâini de lucru aveți?

– Puține. Cam numai eu. Plătesc.

– Ați auzit de propunerea ministrului agriculturii în legătură cu subvențiile pentru agricultori?

– Am auzit. Zice să se dea numai la asociație. La noi nu ai cum să faci asociație. În primul rând pentru că pământul e fărâmițat și în al doilea rând calitatea pământului diferă de la un loc la altul. Nu are cum să se comaseze pentru a fi același sol de pământ. Pe timpul colectivului s-a comasat, bun, rău, cum a fost. Oamenii nu mai lucrează....

– În asociație s-ar lucra cu tractoare și cu alte mașini agricole.

– Ar fi mai bine, dar oamenii nu vor. Spre exemplu, eu am două-trei lanțuri unde pământul e mai bun, dar în rest... . Nu prea ai de unde să faci 50 de hectare.

– Altfel spus, dvs. nu aveți nici o șansă să faceți o asociație?

– Nu prea avem. Dar asta nu înseamnă că nu trebuie să ne ajute și pe noi.

– Cum să vă ajute?

– Să ne dea ca și până acuma subvenții. Numai noi știm cât de greu muncim.

– Ar exista vreun inginer agronom sau oricine altcineva să aibă curajul să facă asociație?

– Ingineri agronomi ar fi, dar acum au alte mișerii. N-are curajul nimeni să-ncerce.

I. IERCAN

Ieri, în şedinţa CLM Arad

CONSILIERII AU HOTĂRÂT, IAR NOI PLĂTIM

Ieri, consilierii municipali s-au întrunit într-o şedinţă ordinară care cuprindea 37 de puncte pe ordinea de zi.

În intervenţia din chiar debutul şedinţei, primarul Dorel Popa a retras trei puncte de pe ordinea de zi planificată, urmând a le propune cu proximă ocazie în consiliu.

Este vorba în primul rând de proiectul de Hotărâre privind înfiinţarea unei societăţi comerciale aflată în subordinea CLM, denumită ELECTROCENTRALE, care să se ocupe de administrarea CET-ului, după preluare.

Aceeaşi soartă au avut şi proiectul vizând organizarea licitaţiilor publice pentru închirierea terenurilor în vederea amplasării de garaje, precum şi cel privind aprobarea caietelor de documente pentru organizarea de licitaţii publice legate de vânzarea unor terenuri proprietate privată a municipiului.

La acestea două din urmă, se aşteaptă sistematizarea notificărilor la Legea 10, deoarece acele terenuri care cad sub incidenţa legii sunt scoase din discuţie.

După ce s-a luat în considerare situaţia Clubului UTA, s-a intrat în ordinea de zi modificată.

Primul punct dezbătut, a fost acela privind validarea mandatului d-nei Faur Mariana, în funcţia de consilier municipal. Dânsa a ocupat locul vacant apărut pe listele PD-ului ca urmare a demisiei d-lui Gheorghe Seculici din funcţia de consilier. Următorul pas făcut de consilieri a fost completarea componenţei Comisiei de urbanism, care avea un membru în minus prin aceeaşi demisie a preşedintelui PD Arad. Şi aici, tot d-na Faur i-a luat locul şefului ei de partid.

Nici aprobarea Comisiei de negociere a condiţiilor privind preluarea CET-ului la municipalitate nu a suscitat comentarii prea lungi. Ar fi de semnalat totuşi că dl. Gheorghe Huţiu s-a retras din comisia de negociere, locul său fiind luat de consilierul Ioan Darida, iar dir. general al Primăriei, Petru Tamaş, a apărut pe listă ca om al cifrelor. Prin urmare, negociatorii din partea Primăriei şi a CLM privind preluarea CET-ului sunt primarul Dorel Popa, viceprimarul Emanoil Voicu, Sorin Bondoc, dir. Administraţiei Patrimoniului Local, Simona Avrămuţi, consilier juridic, directorul general Petru Tamaş, consilierii Doru Sever Puia, Bruno Masut, Mircea Foşlea, Mircea Roman şi Ioan Darida.

ÎMPOVĂRAŢI PE CINCI ANI!

Pe ordinea de zi a venit rândul contractării unui credit bancar pentru finanţarea unor investiţii publice de interes local. La fel cum s-a întâmplat de o bună bucată de vreme, acesta a fost unul dintre cele mai discutate subiecte. Şi este suficientă o remarcă prin prisma tuturor contribuabililor arădeni: indiferent de mărimea creditului, de achitat îl va achita tot cetăţenii.

Parcă uitând de acest adevăr, consilierii au discutat alegerea dintre două soluţii care le aveau la îndemână pentru a face rost de bani pentru continuarea investiţiilor începute în anii trecuţi. Este vorba de creditul bancar, sau varianta emisiunii de obligaţiuni municipale, care de fapt este un fel de împumut de la populaţie, cu o dobândă sub cea percepută de băncile comerciale, undeva la 36-37%.

Executivul, prin primarul Dorel Popa şi directorul general Petru Tamaş au arătat că creditul bancar este mai avantajos pentru CLM. „Rezultă o diferenţă de 13 miliarde de lei în favoarea creditului bancar. Dacă luăm un etalon de 100 de miliarde credit şi 100 de miliarde de lei obligaţiunile, deşi la prima vedere obligaţiunile par mai avantajoase că au dobânda mai mică, ele nu sunt avantajoase per ansamblu. Asta pentru că trebuie făcută o anumită publicitate în jurul lor şi altele de acest fel", a arătat Petru Tamaş.

Pledând în favoarea creditului, primarul Dorel Popa a declarat că doar arădenilor le este teamă de contractarea de împrumuturi. „Peste tot în lume se practică împrumutarea unor sume pentru dezvoltarea oraşelor. Uitaţi-vă la Timişoara! Ei de zece ani fac acest lucru!"

Pentru a mai tăia puţin din însufleţirea primarului, a luat cuvântul dl. Valentin Paul Neamţ, fostul primar interimar al municipiului. Domnia sa a arătat că „în acest moment, este o idee hazardată contractarea unui credit."

Dânsul a arătat că la suma de 90 de miliarde de lei care se vrea a se împrumuta, dobânda atinge aproape un milion de dolari americani.

„Este nepotrivit să ne gândit la acest împrumut. Să nu uităm că vom

prelua CET-ul cu foarte multe necunoscute. Nu ştim dacă vom fi ajutaţi de cineva cu acest colos. Nu avem răspunsuri la aceste întrebări. De unde vom face rost de bani? Desigur, lucrările au fost începute, sunt necesare, dar nu ne putem permite continuarea lor. Şi eu vreau o maşină frumoasă, dar dacă veniturile nu-mi permit, amân cumpărarea ei. Aşa trebuie să facem şi în acest caz", a conchis dl. Valentin Paul Neamţ.

Dl. Gavril Popescu, preşedintele şedinţei CLM de ieri a arătat că nici perioada de 5 ani pe care se vrea contractarea creditului nu este cea mai fericită. „Împovărăm consiliul viitor şi nu mi se pare corect", a subliniat dânsul.

A urmat votul. 18 consilieri au votat pentru contractarea împrumutului de 90 de miliarde de lei pe 5 ani pentru finalizarea canalului menajer de pe strada Rândunicii, îmbunătăţirea reţelei de canalizare a municipiului, modernizarea străzii Cocorilor, dotarea cu utilităţi la blocurile pentru tineret şi viaductul din Micălaca.

Repetăm, despre povara financiară care se va regăsi vrând-nevrând în taxele şi impozitele majorate pentru toată populaţia Aradului, nu a suflat nimeni, nici un cuvânt.

Doar consilierii care au votat împotriva contractării creditului au făcut-o prin votul lor şi anume: Gavril Popescu, Mladin Nicolae, Marcel Chişcan, Ovidiu Marian, Valentin Paul Neamţ şi Adrian Mureşan.

PRIMA RECTIFICARE DE BUGET

Un alt punct deosebit de viu disputat a fost prima rectificare de buget a CLM din acest an. Comisiile de specialitate din cadrul CLM au propus peste 20 de amendamente care au fost luate şi dezbătute rând pe rând. S-a mers de la diminuarea cheltuielilor privind dotarea cu calculatoare a primăriei, renunţarea la 2/3 din gardienii publici angajaţi cu paza obiectivelor primăriei şi înlocuirea lor cu persoanele asistate şi handicapaţi (?!) amendament respins şi până la diminuarea bugetului Filarmonicii cu 4 miliarde din 16 propuse, variantă a consilierului Mureşan respinsă şi ea de consilieri.

În urma acestor diminuări, a rezultat o sumă de 1,153 de miliarde de lei. Banii au fost repartizaţi de consilieri la sugestia d-lui Gavril Popescu, pentru lucrările de canalizare din Bujac (100 de milioane lei), iar grosul (1,053 miliarde lei) pentru subvenţionarea abonamentelor elevilor care circulă cu tramvaiul.

BANI DE STÂRPIT CÂINII ŞI ŢÂNŢARII

A trecut prin şedinţa de ieri şi Bugetul pe 2002 al Serviciului public Administraţia Patrimoniului Local (APL), unule dintre cele mai importante servicii ale primăriei. Bugetul APL se întinde pe zeci de pagini. Cum asupra lui vom reveni în viitor, spicuim doar din sumele alocate în lunile următoare: 560 milioane lei pentru prinderea, hrănirea şi eutanasierea câinilor vagabonzi, 1,5 miliarde pentru „stârpirea" sau mai bine zis ameţirea ţânţarilor, 5 miliarde pentru spaţii verzi şi 1 (un) miliard pentru deszăpeziri. Tot la capitolul buget a fost şi aprobarea veniturilor şi cheltuielilor pe 2002 a agenţilor economici din subordinea Primăriei.

VENITURILE DIRECTORILOR DE REGII NU SUNT PE LEGE

Aici ne-a atras atenţia o întrebare la care consilierii, juriştii prezenţi şi directorii societăţilor comerciale au avut a răspunde: Este legal ca directorii regiilor să i-a şi salar de director şi indemnizaţie de membru în consiliile de administraţie? Întrebarea a fost pusă de Comisia 1 reprezentată de consilierii Roman şi Puia.

În opinia secretarei Primăriei Arad, d-na Doina Iacob, acest lucru nu este pe lege, cum se zice. Nu numai că nu este pe lege, dar este într-un fel şi exagerată această plată. „La Salubritate spre exemplu, directorul ia 44 de milioane pe lună, plus indemnizaţie", susţine dl. Mircea Roman. Exemplele pot continua şi pentru ceilalţi conducători de regii.

În numele lor, ca să zicem aşa, a încercat unul dintre directorii Arterm, dl. Doru Câmpan să susţină că este legal atât salariul cât şi indemnizaţia. Argumentul dumnealui a fost mai mult unul indirect: „De 5 ani ne controlează Curtea de Conturi, dar niciodată nu s-a legat de acest aspect!"

O fi, n-o fi aşa vom vedea, deoarece Primăria a primit misia să lămurească misterul!

Să mai precizăm la acest capitol că au crescut cu 4,2 miliarde de lei investiţiile care se vor face la cele 7 regii, banii respectivi fiind luaţi de consilieri dintr-un alt buzunar, adică acela al handicapaţilor?! după cum s-a exprimat Ioan Darida.

SE ÎNCHID DISCOTECILE?

Nu mai puţin interesante s-au dovedit a fi dezbaterile la proiectul de hotărâre privind cuantumul impozitului pe spectacole pentru activităţile artistice şi distractive de videotecă şi discotecă. Practic, este vorba de un impozit stabilit în funcţie de suprafaţa incintei în care se desfăşoară activitatea, astfel: pentru vidiotecă se plăteşte 2000 de lei/mp/zi, iar pentru discotecă 4000 de lei/mp/zi.

Au fost consilieri care au solicitat chiar şi 8000 de lei/mp/zi, însă reprezentanţii executivului le-au atras atenţia că şi la impozitul de 4000 de lei/mp/zi sunt patroni care au spus că renunţă la activitatea de discotecă, preferând să rămână doar cu barul.

ÎN PIEŢE, RĂMÂN CEI CU BIRURILE LA ZI

Tot în şedinţa de ieri, consilierii au hotărât să aprobe şi prelungirea cu un an a contractelor de închiriere a spaţiilor comerciale ridicate pe domeniul public aflat în administrarea TOP S.A.

Acest fapt nu se întâmplă decât dacă respectivii chiriaşi şi-au achitat toate datoriile faţă de TOP S.A. şi faţă de bugetul local.

Altfel, spaţiile datornicilor rămase libere vor fi scoase la licitaţie.

Referitor la această hotărâre, este aşteptată reacţia sindicatului „Solidaritatea 2000", format din pieţarii din Piaţa Mihai Viteazul. Aceştia au depus o informare Consiliului prin care îndemnau la respectarea legalităţii.

FOC AUTOMAT

După ce consilierii au votat extinderea filialei PNL Arad într-un spaţiu nou din Arad, B-dul Revoluţiei nr. 71, au fost votate la foc automat o serie de articole vizând atribuirea de locuinţe unor cazuri sociale deosebite, precum şi eliberarea unor declaraţii de susţinere pentru Grupul Şcolar Forestier şi Colegiul Tehnic de Construcţii şi Protecţie a Mediului.

Ultimele 3 puncte de pe ordinea de zi au fost de fapt nişte informări care la fel de bine îşi găseau locul şi la „Diverse". 1. informare privind încetarea mandatului consilierului Huţiu Gheorghe din funcţia de reprezentant al CLM în Adunarea Generală a Acţionarilor de la Recons; 2. informare privind petiţia lui Ardelean Mircea, comerciant, precum şi cererea Sindicatului „Solidaritatea 2000" de soluţionare a unor revendicări ale membrilor acestora (lucrurile vor fi dezbătute într-o conferinţă de presă organizată de conducerea TOP S.A. şi Primărie); 3. informare privind activitatea agenţilor economici de sub autoritatea CLM în februarie 2002.

SCANDALUL CONTINUĂ

Am lăsat la urmă plângerea d-nei Junjan Mariana fosta directoare comercială a Gospodăriei Comunale, care a fost dată afară şi apoi a primit din partea instanţei o sentinţă definitivă de repunere pe post.

Ovidiu Marian, directorul de la Gospodărirea Comunală, practic cel incriminat de d-na Junjan, a declarat că va face o informare a CLM în perioada următoare, afirmând că procesul este încă pe rol.

Cum d-na Rodica Borza o ţinea una şi bună că cineva trebuie să plătească retroactiv salariul Marianei Junjan dacă va câştiga procesul cu Gospodărirea, încheiem aici, prevenindu-vă că acest scandal este departe de a fi stins. Mai ales că dl. Dorel Popa a făcut referire şi la Curtea de Conturi...

NICOLAE OPREAN
Foto: VIOREL MUSCA

La Sântana

Fabrica lui Oster - singura fabrică de parchet din județ

Oswald Oster și-a trăit copilăria la Sântana, într-o familie de etnici germani. La nouă ani, pleacă împreună cu părinții în Germania, unde aceștia se stabilesc. Urmează acolo școala, iar la terminarea studiilor medii începe să lucreze cot la cot cu tatăl său, de la care a învățat toate secretele meseriei de parchetar, într-o afacere de familie. Oster tatăl și fiul foloseau în lucrările lor parchet importat din România.

„Materia primă era destul de slabă calitativ. Nu prea corespundea exigențelor neamțului" - spune Oswald. Ca atare, în 1997, Oster fiul revine în comuna Sântana, la Caporal Alexa, unde și-a deschis o fabrică cu profil foresier. „În prima jumătate de an a fost foarte greu. Înțelegeam doar 30 la sută românește, dar ulterior m-am readaptat."

Familia Oster a cumpărat un grajd al fostei CAP pe care l-a reamenajat și l-a dotat cu utilaje din import. În total, investiția se ridică la aproximativ cinci miliarde de lei.

Oswald Oster se află zilnic printre cei 15 angajați. „Nu stau la caravată. Mi-a plăcut întotdeauna să muncesc și să fiu cât mai implicat."

80 la sută din cheresteaua pe care o folosește în fabrică o cumpără la licitații organizate de ocoalele silvice, iar diferența, de la firme de exploatare.

Mai bine de jumătate din producție merge în Germania, la firma tatălui său. Un metru pătrat de parchet de cea mai bună calitate se vinde la ora actuală cu 25 Euro.

Întreprinzătorul german spune că în România afacerile merg destul de anevoios. „România este o țară faină și bogată, dar neapărat ar trebui să se schimbe ceva. Când am venit, la 22 de ani, am avut mari speranțe, dar în timp m-au părăsit. Economic, aici nu există încă un sistem valabil, care să funcționeze."

Vârsta, puterea de muncă, dar mai ales dorința de a transpune în propria-i fabrică modelul de lucru nemțesc îl îndeamnă pe Oswald să persevereze, chiar dacă mecanismele economice nu funcționează așa cum ar trebui. Oricum, la ora actuală S. C. Parchet Oswald SRL este, așa cum însuși proprietarul afirma, singura fabrică din județ unde se mai produce parchet.

T. MATICA
Foto: ONORIU FELEA

Blugi pentru Versace și Dolce&Gabana

Societatea Detatex din Sântana și-a început activitatea în 1999, cu 20 de angajați. În decurs de trei ani, numărul persoanelor care își câștigă aici o bucată de pâine a ajuns la 115. Toți cu carte de muncă.

Firma, cu capital integral italian, are ca principal domeniu de activitate producția de confecții-textile. Se lucrează în exclusivitate blue-jeans, în lohn: pantaloni, fuste, bermude, jachete.

Săptămânal se exportă în Italia 5000 de produse finite pe care patronul Piero Moretti le valorifică pe piața Comunității Europene, dar și în America, la case de modă de renume: Versace, Dolce&Gabana etc. Costul unui produs se situează între 70 și 4000 DM.

Constanța Brașov, directorul Detatex spune că 80% din personal s-a calificat la locul de muncă. Media de vârsta a angajaților nu depășește 30 de ani. Majoritatea o reprezintă femeile, dar am văzut și bărbați care timp de opt ore cât durează programul, nu se mișcă din fața mașinii. La salariul de două milioane de lei se adaugă și câștigul obținut din orele suplimentare - plătite cu 150%. Trei maistre și directorul Constanța Brașov supraveghează întregul proces tehnologic. O parte dintre angajate sunt policalificate. Floare Buda, spre exemplu, lucrează la trei mașini de cusut. Zilnic prin mâna ei trec 1000 de pantaloni.

Pentru a amenaja spațiul de producție, italianul a investit peste două miliarde lei. Acestei sume i se mai adaugă investiția tehnologică: 85 de mașini, dintre care 20% sunt automatizate.

Personal conștiincios, tehnologie modernă, firmă în extindere. Așa ar putea fi creionată societatea care în acest an va mai angaja încă 20 de persoane.

T. MATICA
Foto: ONORIU FELEA

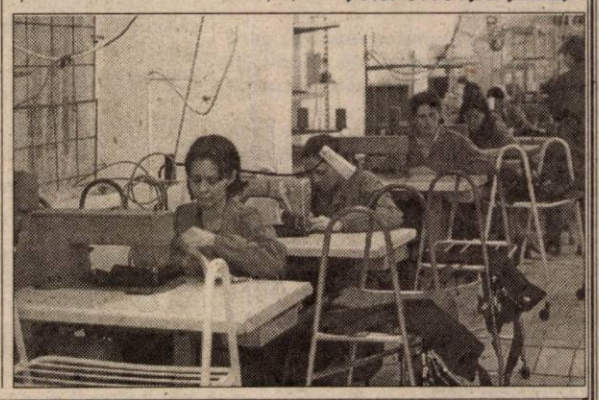

Hobby pentru bivoli

În comuna Cărand, potrivit tradiției, orice gospodar care se respectă are în ogradă măcar un bivol sau o bivoliță. La fel și Igaș Ioan, la cei 66 de ani ai săi, are aceeași pasiune: creșterea bivolițelor. Primele animale și le-a cumpărat în 1973 și, spune el, *„n-o să mă las fără bivolițe până mor."*

Când și-a cumpărat prima pereche de bivoli, baci' Ioan intenționa să o înhame la car și să lucreze cu ele la holdă, fapt care s-a și întâmplat un timp. Până când s-a atașat atât de mult de

„sălbăticiuni" încât totul s-a transformat într-un hobby.

Acum are două bivolițe. I-ar plăcea să aibă mai multe, dar nu-și permite pentru că e prea scump să le întrețină.. „Sunt foarte pretențioase, și nu dau lapte decât șapte luni pe an și în cantități mici: nu mai mult de patru litri pe zi." Laptele nu-l vinde, pentru că nu are timp să meargă pe piață. „Îl mai dăm pe la vecini cu 6000 de lei litrul. Dar de cele mai multe ori îl ținem pentru noi, că e foarte sănătos la orice boală."

Și hectarul de pământ pe care-l are îl cultivă tocmai pentru a hrăni bivolițele. „Porumbul și fânețele le recoltez și le depozitez în hambar. Pe toate le folosesc pentru întreținerea animalelor."

Chiar dacă e destul de greu să se ocupe de aceste animale, pentru că până la urmă rămân tot sălbăticiuni, Ioan Igaș n-ar renunța niciodată la acest hobby, destul de costisitor. „Dacă aș renunța la asta, ce mi-ar mai rămâne pe lume?"

SORINA AMBRUȘ
FOTO: V. MUSCĂ

Gura satului

Chiar dacă merge târâș-grăpiș, „NU NE DEZICEM DE AGRICULTURĂ"

Lucreția Abrudan, 54 de ani, din Zimandul Nou

– Cât pământ cultivați?

– 10 hectare proprietate și încă 20 luate în arendă.

– Aveți toată gama de utilaje?

– Îmi lipsește doar combina.

– Ce-ați cultivat anul trecut?

– Soia, floarea-soarelui, pepene, porumb, ovăz, orzoaică, grâu și tutun.

– Se merită?

– Nu. La ora actuală trăim din banii de pensie. Toate sunt scumpe, numa' cerealele-s ieftine. Muncim până ne sar ochii, pe nimic.

– Ați valorificat produsele?

– N-avem unde. Am crescut animale cu cerealele obținute.

– Ce animale creșteți?

– Am 20 de porci, trei vaci, păsări. Am avut și tăurași.

– Zootehnia e mai rentabilă?

– Zootehnica merge mai bine. Ea ne-a salvat anul trecut, iar dintre culturi soia și floarea-soarelui.

– Care a fost cea mai puțin rentabilă cultură?

– Tutunul. Nici până la ora actuală nu am primit banii, cu toate că prin contract fabrica se obligă să plătească în 30 de zile de la predare. Am predat 700 de kilograme, de pe jumătate de hectare. Nu știu ce se va alege de noi.

– Cum considerați că ar trebui să susțină statul activitatea producătorilor?

– Eu nu cer ajutor. Aș dori doar să am piață de desfacere. Munca nu este răsplătită. Mă ocup și de legumicultură, dar nici asta nu merge. Tot ce fac, fac din obișnuință. Împreună cu familia, nu ne dezicem de agricultură, chiar dacă merge târâș-grăpiș.

T. MATICA
Foto: ONORIU FELEA

Un sponsor secret se ocupă de Școala din Fiscut

Chiar dacă se află la o distanță absolut nesemnificativă față de Arad, satul Fiscut părea, până anul trecut, cómplet rupt de civilizație. Sătenii nu aveau de unde să dea un telefon în caz de vreo urgență, sălile de clasă ale școlii generale păreau că vin din secolul trecut, iar drumurile până în localitate erau impracticabile. În 2001 însă lucrurile au început să se schimbe. **Francisc Roncov,** primarul comunei Șagu, de care aparține satul Fiscut, ne-a declarat: **„La școala din Fiscut s-au modernizat patru săli de clasă și s-au betonat 50 de metri de potecă. Sălile au fost „opera" unui sponsor secret, care nu dorește să i se facă public numele. A adus bănci noi și multe alte obiecte necesare într-o clasă. Tot ce pot să spun este că omul se trage din acest sat și dorește să facă tot ce poate pentru modernizarea lui."**

Pentru a se putea ajunge la Fiscut în bune condiții, s-a amenajat și drumul Șagu - Fiscut, extinzându-se, de asemenea, șoseaua sătească din Fiscut, până la ieșirea în pășune, cu 500 de metri.

De îmbunătățirea drumurilor de acces înspre satele comunei Șagu nu a beneficiat însă doar Fiscutul. Primarul Roncov precizează: **„S-au transportat peste 500 de remorci de balast din carierele comunei, în localitățile Șagu, Firiteaz, respectiv Fiscut, fiind amenajate o mare parte din străzi, iar în Hunedoara Timișană au fost amenajate toate străzile. Lucrarea a costat 70 de milioane de lei și s-a executat în regie proprie. Dacă o făceam cu vreo întreprindere, ne-ar fi costat pe puțin 500 de milioane."**

Chiar dacă Primăria Șagu a solicitat, pentru satele Fiscut și Firiteaz, o centrală telefonică digitală, având în vedere cele circa 110 solicitări în această privință, lucrarea va fi demarată, probabil, abia în anul 2003. **„Până atunci nu am putut să facem decât să obținem instalarea unui telefon public la Fiscut, pentru ca oamenii să aibă de unde să ceară un ajutor în caz de nevoie."** - a încheiat Francisc Roncov.

EUGENIA BĂRDAȘ

Zimandul Nou

Locuri de casă

În 1998, Primăria a concesionat 84 de terenuri, fiecare în suprafață de 1000 de metri pătrați, pentru construcția de locuințe. 20 de parcele se află pe partea dreaptă a drumului Arad-Oradea. Prețul de pornire al licitației pentru terenurile de la șosea a ajuns la 30 milioane lei pentru 1000 m.p., iar condiția impusă de Primărie a fost ca în zonă construcția să aibă parter și etaj sau mansardă.

La ora actuală, terenurile concesionate în urmă cu patru ani sunt de nerecunoscut. La șosea, noile construcții atrag atenția atât prin conchetărie cât și printr-o linie arhitectonică modernă. Deocamdată nu sunt locuite, dar având în vedere că proprietarii sunt tineri (până la 40 de ani), își dau tot interesul să se mute cât mai curând în casă nouă.

Primarul Andrei Kovacs, menționează că în cursul acestui an, Primăria intenționează să concesioneze sau să vândă pe raza comunei încă 40-50 de locuri de casă.

T.M.
Foto: ONORIU FELEA

Cu o mamă de carieră, despre un copil de carieră

„MI-AM ASUMAT SINGURĂ ROLUL DE MAMĂ ŞI TATĂ"

Ca femeie, nu e uşor să te afirmi în plan profesional şi în acelaşi timp să creşti singură un copil. Să suplineşti absenţa tatălui, dar totodată să creezi atmosferă de familie. Doamna *Lizica Mihuţ*, rectorul Universităţii „Aurel Vlaicu", a demonstrat că se poate.

– Doamnă rector, la ce vârstă a rămas fiul dvs. fără tată?

– Despărţirea s-a produs când Caius era în grupa mare, la grădiniţă. Practic, l-am crescut şi l-am educat singură. M-a ajutat foarte mult mama mea care, din păcate, de doi ani s-a stins, dar ne-am aflat în relaţii foarte bune şi cu bunica dinspre tată.

– În opinia dumneavoastră, care trebuie să fie relaţiile tată - copil, în cazul unui cuplu în care instituţia căsătoriei s-a destrămat?

– Am ţinut mult la o relaţie foarte bună a lui Caius cu tatăl lui şi cu familia tatălui. Mergea în fiecare vară la Reşiţa, unde locuieşte tatăl său. La început stătea o săptămână şi ducea dorul Reşiţei întregul an, aşa încât am găsit de cuviinţă să rămână o lună, pentru a-şi cunoaşte mai bine tatăl, pentru a păstra o relaţie apropiată cu el. Totul a decurs de la sine, nu a trecut de la o situaţie la alta prin stres.

– Cum aţi suplinit absenţa tatălui din viaţa de familie?

– Niciodată nu am considerat că tatăl lui nu există. Caius vorbea la telefon cu tatăl lui, păstra o relaţie care funcţiona şi care funcţionează, aşa încât nu am vrut să-i trunchiez din personalitate, tocmai pentru că îi lipsea tatăl.

– Şi alte femei au trecut printr-un divorţ, dar ulterior şi-au refăcut familia. Dvs. de ce nu v-aţi recăsătorit?

– Sincer, e o problemă despre care, în general, nu prea discut. Nu m-am recăsătorit pentru că a fost foarte dificil să găsesc un tată pentru băiat. Era foarte simplu să găsesc un soţ, dar mai puţin un tată. Am considerat că nu am întâlnit o persoană care să îndeplinească cele două condiţii, de aceea mi-am asumat singură rolul de mamă şi tată. Am simţit şi simt în fiecare moment că Dumnezeu este cu noi.

– În calitate de pedagog, credeţi că educaţia susţinută poate corecta o atitudine de frondă a copilului?

– Fără îndoială. Nu există copil care să nu poată fi educat, dacă se află pe o traiectorie eronată. În plan educaţional totul este posibil. În cazul lui Caius, nu am fost nevoită să-l corectez prea mult. Pentru a fi eficientă, educaţia trebuie să fie lipsită de ostentaţie şi să vină din interior.

– Care au fost momentele cele mai dificile în creşterea şi educarea copilului?

– Toate momentele au fost dificile şi uşoare deopotrivă. Cred că reprezentative sunt momentele în care trebuie să-ţi asumi o anumită situaţie. Pentru mine, cel mai important în viaţă a fost şi rămâne fiul meu. Sigur că am făcut o carieră care m-a interesat enorm de mult. Dar întotdeauna am pus cariera pe locul secund, fiindcă pe primul loc era Caius. Cea mai importantă a fost realizarea fiului meu în plan uman şi profesional. Nu l-am crescut sub un clopot de sticlă. A fost prezent, de mic, oriunde m-am aflat eu: de la teatru la şcoli, în toate situaţiile publice, aşa încât educaţia lui s-a făcut din mers. El a fost spectator şi martor la marile şi micile bătălii pe care le-am purtat, la marile şi micile lovituri pe care le-am primit de-a lungul anilor. Sunt foarte mulţi care au vrut, de-a lungul timpului - şi chiar recent - să lovească în mine, lovindu-l pe el.

– Aţi făcut carieră. V-a mai rămas timp şi pentru Caius?

– Niciodată nu e timp de negăsit, când e vorba de copil. Ducându-l cu mine peste tot, participa la propria mea carieră. Cel care mi-a însoţit paşii în carieră este el.

– L-aţi influenţat în alegerea profesiei?

– Da, dar neostentativ. I-am urmărit personalitatea. Nu e genul care îşi face loc bătând cu pumnul în masă. Am considerat că pentru el o profesie potrivită ar fi cea de medic. Printr-o fericită întâmplare, Caius şi-a dorit să îmbrăţişeze aceasta nobilă misiune ca medic stomatolog. Am vegheat foarte mult la formarea lui, la profesia pentru care a optat. La Bucureşti, unde a fost student, a ucenicit la cei mai mari profesori din stomatologie, care efectiv l-au format şi pe lângă care a deprins nu doar un model uman, ci şi de performanţă. Profesional, Caius este în plină ascensiune. Are propriul cabinet stomatologic şi este doctorand la una dintre cele mai importante personalităţi ale medicinei timişorene. Sub îndrumarea profesorului Severineanu îşi face un doctorat în operaţii la gingii - o specializare cvasinecunoscută în Arad. **În acest moment este singurul medic din Arad care face astfel de operaţii. Eu nu cred în meserii. Cred numai în vocaţii.** Cred într-o vocaţie pentru o meserie şi îmi place să cred că fiul meu face această specializare din vocaţie.

– Am înţeles că fiul dvs. nu e căsătorit. Aţi pus ochii pe vreo posibilă noră?

– Nu vreau să intervin din nici un punct de vedere în alegerea lui, dar îi doresc foarte mult o familie şi să se realizeze şi în acest plan.

TEODORA MATICA
Foto: AL. MARIANUŢ

Şcoala părinţilor - un „ghid" la îndemână, pentru doi

Şcoala părinţilor este un program de cursuri prenatale gratuite, destinate femeilor însărcinate şi partenerilor lor. Iniţiat de „Asociaţia Moaşelor din România", el se desfăşoară în cadrul Maternităţii arădene de mai bine de un an.

Programul conţine patru cursuri. **Primul** se referă la **dezvoltarea intrauterină a embrionului şi fătului**, unde cursantelor li se explică despre **modificările organismului matern în cursul sarcinii, regimul alimentar pe parcursul sarcinii,**

despre igiena, suferinţele obişnuite şi controalele medicale periodice pe care femeia trebuie să le facă în timpul sarcinii, precum şi despre analizele de laborator care se fac în sarcină.

Al doilea curs se referă la **naştere**. Naşterea este descrisă cu toate etapele prin care se trece: **debutul travaliului, travaliul în sine, cu tot ce presupune el, expulzia fătului, eliminarea placentei** etc. Se mai discută şi despre operaţia cezariană, în caz de nevoie, precum şi despre eventualele intervenţii chirurgicale care se impun la naşterea normală: episiotomie, epiziorafie etc. Participantelor li se dau detalii inclusiv despre metodele de anestezie folosite: locală, peridurală sau generală. De asemenea, pot afla amănunte despre modul în care trebuie adaptată respiraţia perioadei de travaliu.

Al treilea curs se referă la **alimentaţia la sân.** Cursantele află atât despre avantajele acestui tip de alimentaţie, cât şi despre orice alte lucruri legate de îngrijirea nou-născutului.

În cadrul celui de-**al patrulea** curs, femeile pot afla tot ce doresc despre **lăuzie şi contracepţie.** Participantele au ocazia să primească informaţii privitoare la cele mai avantajoase metode de contracepţie. În plus, cele interesate se pot pune la curent în legătură cu modificările organismului mamei, după naştere.

Cursurile se desfăşoară pe durata a patru săptămâni. Are loc un curs pe săptămână, de maximum două ore, fiecare fiind însoţit de prezentări video, planşe, cărţi, respectiv demonstraţii practice. De obicei, cursurile se desfăşoară în weekend, la ele putând participa atât gravidele, cât şi soţii lor.

Liliana Papp, asistent principal Obstetrică-Ginecologie şi coordonatoarea acestui curs, precizează: **„Persoanele interesate pot obţine detalii cu privire la această activitate sunând la 255052, numărul Spitalului Matern, interior 170. Aş mai adăuga că informaţiile referitoare la alimentaţia la sân şi îngrijirea nou-născutului sunt furnizate de Liliana Negru - asistent pediatru".**

Programul „Şcoala părinţilor" urmăreşte să pregătească cuplurile în vederea venirii pe lume a unui copil, iar cursantelor le sunt prezentate inclusiv membrii echipei cu care se vor întâlni la naştere. Femeile mai au şi şansa de a face un mic tur al Maternităţii, spre a se acomoda psihic cu ceea ce urmează să li se întâmple.

„Pentru neiniţiaţi aş dori să precizez că acest curs funcţionează după principiile „Lamaze", fiind absolut obligatoriu, cred eu, într-o societate civilizată" - a mai spus asistent **Liliana Papp.**

Ideea organizării sale fiind bună, cursul a primit girul necondiţionat al directorului Spitalului Matern, dr. **Gheorghe Furău** şi al dr. **Doina Teodorescu,** medic şef secţie Neonatologie: **„Cât despre femeile însărcinate, s-au arătat foarte deschise vizavi de participarea la acest curs, de un an încoace urmând „Şcoala Părinţilor" peste o sută de viitoare mame."** - a încheiat **Liliana Papp.**

EUGENIA BĂRDAŞ

Plăcerea este de partea ta!

O viaţă sexuală completă este o cheie importantă a succesului în relaţia de cuplu. Dacă este o problemă, este bine să te ocupi de ea imediat, nu o ignora! Ai ejaculare precoce, tulburări de erecţie sau doreşti îmbunătăţirea performanţelor sexuale? Sună! Un colectiv de specialişti îţi stă la dispoziţie.

Camere de aşteptare private ☐
Asigurarea discreţiei pacientului este garantată ☐

TIMIŞOARA: 056-434888
Bucureşti: 01-3111929 Iaşi: 032-265551
Baia Mare: 062-433303 Braşov: 068-333989

probleme de dinamică sexuală masculină

ON CLINIC LTD
CENTRU MEDICAL INTERNAŢIONAL
(2360689)

Prinţul moştenitor japonez promite să fie un tată model

Prinţul Naruhito, moştenitorul coroanei japoneze, a promis, sîmbătă, cînd a împlinit 42 de ani, că va fi un tată model pentru fiica sa.

"Cred că este important ca noi, părinţii, să ne creştem copiii cu toată afecţiunea de care suntem în stare", a declarat prinţul într-un mesaj. Soţia lui, prinţesa Masako, a născut în 1 decembrie primul copil al cuplului, Aiko. "În calitate de tată, vreau să fiu implicat cît mai mult în educaţia copilului", a adăugat prinţul Naruhito, fiul cel mai mare al împăratului Akihito şi al împărătesei Michiko. Agenţia casei imperiale a publicat cu prilejul acestei aniversări o fotografie a bebeluşului, unul dintre puţinele clişee care au fost făcute publice. Ţinută în braţe de mama ei, fetiţa este îmbrăcată într-o rochiţă albă.

Cuplul David şi Victoria Beckham aşteaptă al doilea copil

Mijlocaşul David Beckham, căpitan al selecţionatei de fotbal a Angliei şi component al echipei Manchester United, a anunţat, vineri, într-un comunicat, că soţia sa, Victoria, va naşte al doilea copil în luna septembrie.

Victoria, fostă componentă a grupului muzical Spice Girls, şi David Beckham mai au un băieţel, pe nume Brooklyn, care va împlini trei ani în luna martie. David Beckahm a declarat că fiul său este bucuros că va avea un frăţior sau o surioară.

"Este un an interesant pentru noi. Anglia va juca la turneul final al Cupei Mondiale, Victoria are pentru a doua oară o melodie în Top 10 şi noi aşteptăm al doilea copil. Este fantastic", a afirmat Beckham.

David Beckahm a semnat un acord cu firma Marks and Spencer pentru a supraveghea crearea unei linii de îmbrăcăminte pentru copii.

AGLOMERAȚIE LA FINANȚE ȘI DIRECȚIA FISCALĂ

◆ Bătaie de joc pe banii și timpul contribuabililor

De câteva zile, două instituții din oraș sunt de-a dreptul invadate de arădeni. Cozi imense în fața sediului Administrației Financiare, aglomerație la Direcția Fiscală a Primăriei. Ca să-și rezolve problemele, oamenii sunt nevoiți să stea la coadă ore în șir și să se înarmeze cu multă răbdare.

Ieri dimineață, peste o sută de arădeni așteptau la Finanțe pentru a li se elibera adeverințe necesare obținerii ajutorului de încălzire.

Din cauza numărului mare de solicitanți, programul ghișeelor a fost prelungit cu câteva ore. Dacă aici arădenii stau pentru a primi un act care îi va ajuta la obținerea unor bani din partea statului, la Direcția Fiscală arădenii stau pentru a da bani statului. Mai precis, pentru a-și plăti impozitele și taxele locale. Cel puțin în aceste zile, cele câteva casierii ale Direcției cu greu fac față numărului mare de plătitori.

Reprezentanții Direcției Fiscale spun că așa se întâmplă de fiecare dată când se apropie termenul scadent la plata trimestrială a impozitelor și taxelor locale. Pentru primul trimestru din acest an scadența este 15 martie, dată după care se vor percepe majorări de întârziere.

Arădenii spun că înghesuiala de la ghișeele Direcției ar putea fi evitată dacă s-ar găsi și alte soluții de plată. „Stăm aici oameni bătrâni, bolnavi. De ce n-ar putea să ne anunțe acasă cât avem de plătit și să plătim prin CEC, ca alte taxe... Ce se întâmplă acum e bătaie de joc... Stăm o grămadă de timp aici ca să le dăm bani, nu să le luăm", a spus revoltat, un bătrânel.

O nouă soluție tot va fi implementată; Primăria e obligată să se organizeze astfel ca din august impozitele locale să poată fi plătite și prin mijloace electronice.

GERLINDE KNAP

Foto: VIOREL MUSCA

Pentru o datorie de două miliarde de lei

PESCĂRIA DIN NĂDAB - SCOASĂ LA LICITAȚIE

Mâine are loc cea de-a doua licitație a pescăriei din Nădab și a încă trei grajduri ale S.C. CRISCOM S.A. Chișineu Criș, fostul I.A.S. din localitate. Ferma de la Nădab de care aparțin cele 3 grajduri și pescăria este cunoscută sub denumirea de Dohangia și era una dintre cele mai mari ferme de creștere și îngrășare a vițeilor înainte de 1989. Degringolada din agricultură, lipsa unor subvenții reale a agriculturii și a zootehniei au adus însă pe butuci și cunoscuta fermă. Executarea silită a imobilelor menționate a fost solicitată de către S.C. MORO SRL din Sebiș, care a livrat către CRISCOM din 1998 încoace îngrășăminte chimice. „Cu toate că am plătit datoria inițială, penalitățile și dobânzile ne-au omorât. Au ajuns la aproape două miliarde și n-am mai reușit să le plătim. Trăim de pe o zi pe alta. Din 300 de angajați ne-au mai rămas doar 30. Cel mai nou utilaj, dacă poate fi numit nou, are 14 ani. Așa că am fost nevoiți să renunțăm la partea de zootehnie și să ne axăm doar pe cultura mare și prestări servicii, care merg cum merg", explică dificila situație a fostului I.A.S. Tiberiu Palfi, directorul societății. Dealtfel la același executor judecătoresc din Chișineu Criș, mai sunt pe rol două dosare execuționale pentru recuperarea unor datorii de circa 700 milioane de lei de la același debitor de către PETROM și fostul F.P.S. Mai mult, celelalte grajduri ale fermei Dohangia sunt sechestrate de AVAB. O situație care reflectă pe deplin starea deplorabilă în care a fost adusă zootehnia și agricultura autohtonă.

De cealaltă parte, S.C. MORO S.R.L. Sebiș a fost nevoită să-și asigure garanții pentru recuperarea banilor deoarece a pățit-o odată cu o firmă din Sâmbăteni. „Era o firmă a unui italian, Salamone, căreia i-am livrat îngrășăminte, girând cu trei combine John Deer. Pentru că nu și-au plătit datoria i-am dat în judecată, am câștigat, dar când să-i executăm combinele am aflat că acestea erau doar închiriate de către italian, nu erau proprietatea firmei. Cu toate că execûtorul a făcut plângere penală împotriva italianului, instanța l-a scos basma curată", spune Eugen Moroșteș, patronul firmei MORO.

Pentru că la prima licitație nu s-a prezentat nimeni, dacă după încă două licitații nu vor fi adjudecate, grajdurile și pescăria vor trece în proprietatea firmei care a cerut executarea silită. Moroșteș spune că dacă se va întâmpla așa va încerca, în perspectivă, să repopuleze atât grajdurile cât și pescăria de la Nădab.

FLORIN TRUȚ

Din închirierea spațiilor comerciale

Recons are de recuperat 900 de milioane de lei

Societatea Recons are de încasat datorii de aproape 900 de milioane de lei, provenite din închirierea de spații comerciale din oraș.

Cei mai mulți dintre datornici au de plătit sume mici, de câteva milioane de lei. „Avem și restanțieri cu sume mari, de peste 50 de milioane de lei, cam zece la număr", spune Aurel Damian, director general al Recons.

Damian menționează că societatea pe care o conduce e în proces cu câțiva datornici, pentru recuperarea datoriilor. În general, firmele restanțiere la plata chiriei către Recons sunt în urmă cu câteva luni, dar există și cazuri de neplată mai îndelungată, de un an sau chiar mai mult.

G. KNAP

SERVICII DE AFACERI

Departamentul Economie Internă - Externă din CCIA organizează astăzi, de la ora 14, o acțiune de prezentare a serviciilor oferite de S.C. Dinamic Services S.R.L. din Arad (finanțarea diferitelor proiecte de afaceri, intermediere operațiuni import-export, promovarea produselor românești pe piețe externe).

Prezentarea acestor servicii va fi făcută în Sala de Consiliu a CCIA.

G. K.

O RUBRICĂ PENTRU CONTRIBUABIL

În intenția de a clarifica nedumeririle, problemele, de a răspunde întrebărilor plătitorilor de taxe și impozite lansăm această rubrică prin intermediul căreia specialiștii Direcției Generale a Finanțelor Publice vor răspunde cititorilor. Întrebările pot fi formulate telefonic la 281738.

Am fost angajat al unei firme pe tot parcursul anului 2001 și nu am avut alte surse de venit, trebuie să depun declarație de venit global?

Nu aveți obligația depunerii declarației de venit global cu condiția ca firma respectivă să efectueze operația de regularizare a impozitului pe venit plătit de d-voastră în anul 2001.

Vă rog să-mi comunicați care este sancțiunea pentru nedepunerea până la 28 februarie 2002 a fișelor fiscale aferente veniturilor pe anul 2001?

Nerespectarea acestei obligații se sancționează cu amendă de la 10 la 50 milioane lei.

Pe parcursul anului 2001 am lucrat 10 luni după care am ieșit la pensie. Trebuie să depun declarație de venit global?

Da. Veți depune declarația, la care se va anexa fișa fiscală 1 pe care trebuie să o primiți de la fostul loc de muncă.

Am posibilitatea să obțin programul informatic pentru fișe fiscale și dacă da, de unde?

Puteți obține acest program, în mod gratuit, de la unitatea fiscală la care sunteți arondați (în municipiul Arad, B-dul Revoluției 77, cam. 5 între orele 8,00-16,00 de luni până vineri, iar predarea fișelor pe suport magnetic se realizează la cam. 35).

Credite BERD pentru întreprinderi mici și mijlocii, prin Banca Transilvania

Întreprinderile mici și mijlocii pot beneficia de credite în condiții deosebite, prin programul de finanțare externă derulat de BERD prin Banca Transilvania.

Creditele se acordă atât pe termen scurt cât și mediu (până la 3 ani), pentru IMM-urile care își desfășoară operațiunile în România, pentru orice nevoie de finanțare imediată în EURO sau USD, proiecte de investiții, asigurarea capitalului de lucru sau finanțarea comerțului.

De acest gen de credite pot beneficia companiile cu maximum 100 de angajați, deținute și controlate în mod majoritar de investitori particulari și care sunt deținute și funcționează în majoritate cu rezidenți români.

Valoarea maximă a creditului este de 125.000 Euro (sau echivalent USD), iar dobânda are la bază (EUR)LIBOR USD/6 luni + marja comercială (4-6,5) și este stabilită în funcție de performanțele economico-financiare ale clienților, de tipul și durata creditului acordat. Dobânda se calculează la soldul creditului, iar rambursarea se face în tranșe lunare egale. În cazul creditelor pentru investiții se poate beneficia de o perioadă de grație de până la 6 luni. Valoarea minimă a creditului este de 10.000 USD, respectiv 10.000 EURO.

Pentru companiile noi, cota de finanțare nu poate depăși 70% din obiectivul ce urmează să fie finanțat.

În ceea ce privește garanțiile solicitate, un aspect important îl constituie soliditatea afacerii prezentate și capacitatea estimată de rambursare a creditului. Bineînțeles, pentru acordarea creditului e necesară constituirea de garanții materiale. Acestea trebuie să acopere, în principiu, 120% din valoarea creditului și a dobânzii. Garanțiile sunt asigurate pe toată perioada creditării la o societate de asigurări agreată de bancă.

DOBÂNZILE BANCARE în vigoare la 26.02.2002

Denumirea băncii	Suma minimă (lei)		Dobânda (% pe an)												
			Persoane fizice						Persoane juridice						
	Persoane fizice	Persoane juridice	la vedere	Pe termen de (luni)					la vedere	Pe termen de (luni)					
				1	2	3	6	9	12	1	2	3	6	9	12
BCR	*	25.000.000	5	28	-	30	31	32	33	5	28	-	30	31	32	33
BRD	500.000	500.000	5	27	28	30	32	34	36	5	25	25,5	26	26,5	27	27,5
B. Transilvania	300.000	25.000.000	5	27	-	30	31	32	32	5	27	-	30	31	32	32
BancPost	500.000	500.000	5	27.5	-	29	30	31	32,5	5	27	-	28	29	31	32
B. Agricolă	500.000	10.000.000	5	27	-	29	30	30	30	5	27	-	29	30	30	30
C. C. Aurora	1.000.000	10.000.000	8	30	-	32	35	33	35	8	30	-	33	34	33	34
C. C. Phoenix	500.000	500.000	8	34	-	35	36	-	37	8	34	-	35	36	-	37
C. C. Mureșul	100.000	1.000.000	7	31	-	33	34	-	-	7	31	-	33	34	-	25

C.L.M. Arad a expediat „subiectul UTA" în 25 de minute

REZULTATUL: CÂTEVA INIȚIATIVE ȘI... RESTUL, CU PROXIMA OCAZIE

În sfârșit, după multe luni de letargie, consilierii locali și-au adus aminte că Aradul are o echipă de fotbal, UTA, ce reprezintă o bucățică din istoria urbei. Mai bine zis, noi, repezentanții presei și suporterii le-am adus aminte de FC UTA. Ieri după-amiază, la propunerea primarului Dorel Popa și cu acceptul președintelui de ședință, consilierul Gavril Popescu, a fost introdus pe ordinea de zi a ședinței CLM Arad, un punct „botezat" zero (nădăjduim că efectele nu vor fi egale cu cifra punctului...) în care s-a discutat situația de la FC UTA. Cu o excepție (Adrian Mureșan) - de neînțeles - toți consilierii au votat pentru a asculta „vocea" celor de la clubul fanion al orașului.

Luigi Piedimonte și Ioan Ienciu au susținut cauza UTA-ei în fața aleșilor locali. Efectul? Îl vom afla cu alt prilej

Acum e clar, Gandolfi nu mai vrea să continue

Primul care a luat cuvântul a fost reprezentantul părții italiene la club, dl. Luigi Piedimonte, care, printre altele, ne-a adus și o veste deloc îmbucurătoare: **„După ce ne-am gândit mult și am discutat de nenumărate ori, Angelo Gandolfi s-a decis. Nu mai vrea să continue cu UTA. Inima îi va rămâne mereu lângă UTA, dar starea de sănătate efectiv, nu-i mai permite să investească în fotbal".**

Tot Luigi Piedimonte a fost mandatat de către Gandolfi să intre în discuții cu oricine ar fi interesat să preia UTA. Este dispus la negocieri pentru a-și mai recupera, în vreun fel sau altul, ceva din cele 3 milioane de mărci investite în patru ani, de când conduce de unul singur clubul.

Trei miliarde pentru retur

Purtătorul de cuvânt al FC UTA, av. Ioan Kocsis-Josan a venit cu o propunere, care, din păcate, nu a primit, încă, răspuns de la consilieri. Este vorba de acordarea titlului de cetățean de onoare al Aradului, pentru Angelo Gandolfi, care, într-un moment critic, a salvat o legendă - FC UTA - de la o iminentă dispariție.

Foarte succint, dl. Kocsis i-a informat pe consilieri că există suficiente posibilități legale de a ajuta UTA. Și a venit cu trei etape concrete: a) acordarea unui ajutor financiar, în baza art. 38 din Legea Administrației Publice Locale, pentru ca echipa să poată începe returul; b) asocierea clubului prin participațiune cu regiile din subordinea CLM, astfel creându-se cadrul legal de ștergere a unor datorii de la club; c) într-un viitor apropiat, odată cu obținerea stadionului, CLM Arad să devină acționar și asociat al clubului, pentru a avea cadrul legal de a sprijini financiar clubul UTA (vezi exemplul vecinilor de la Oradea, cu cele 15 miliarde lei alocate echipei FC Bihor).

În fine, vicepreședintele UTA-ei, dl. Ioan Ienciu, a spus că UTA are nevoie de 5 miliarde de lei pentru a încheia returul. Dacă două miliarde de lei pot fi găsite din surse proprii, ar mai fi nevoie de trei miliarde, care trebuie găsite de undeva. Sumă pe care primarul orașului a considerat-o drept una care nu este exorbitantă. Dar a cerut, citâm: **„liniște pentru a putea lucra și a găsi idei..."**

Primele soluții sunt frecție la un picior de lemn

Nu înainte de a se lăuda cu achitarea din propriul buzunar, a unei datorii de două milioane și ceva, a suporterilor, primarul Aradului, dl. Dorel Popa, a informat opinia publică cu faptul că a luat legătura cu Bucureștiul pentru urgentarea trecerii stadionului în proprietatea CLM Arad, situație în care, onor consilierii locali vor putea aloca bani de la buget pentru repararea lui.

După ce a făcut un apel către mass-media locală de a capa-cita și alți oameni să vină în sprijinul echipei UTA, dl. Popa a venit cu următoarele inițiative.

● **ofer 500 de dolari pentru UTA, în nume propriu;**

● **solicit angajaților din Primărie și subordinea ei să contribuie lunar cu 10.000 de lei pentru UTA.** (n.a.: cu tot respectul, aici nu am înțeles, s-a hotărât astfel, sau... e doar o banală propunere);

● **lansez acțiunea 1 milion de lei pentru UTA, pe care o deschid** (așteptăm cu interes să vedem câți consilieri vor „rupe" de la gură acești bani, pentru a urma exemplul primarului);

● **există o firmă, al cărui nume încă nu vi-l pot spune, care mi-a promis că, dacă stadionul va fi al nostru, din luna iunie va demara renovarea completă a acestuia.**

... data viitoare

În final, președintele de ședință, Gavril Popescu, a solicitat celor de la FC UTA să vină cu un memoriu către C.L.M., Comisia de cultură, învățământ și sport, pentru ca aceasta să poată veni data viitoare cu un proiect de hotărâre, ce urmează a fi dezbătut și... , eventual, aprobat.

În loc de concluzii

Așadar, în 25 de minute „subiectul UTA" a fost expediat de CLM Arad, pe data viitoare. Concluziile pot fi de două feluri.

Negative, dacă cumva domn' primar și consilierii locali își închipuie că prin aceste inițiative ieftine, situația dramatică de la clubul UTA se va rezolva. Vorba unui cârcotaș, cu chestii de astea, cu ofer 500 de dolari, se pot ridica „besericî", nici de cum nu poate trăi o echipă de fotbal, pe care, cu toții ne-am dori-o și în elita sportului rege din România. E nevoie de infinit mai mult. Pe concret. Nu pe povești.

Pozitive, dacă ținem cont că, pentru prima oară după mulți ani, am văzut o oarecare deschidere pentru dialog, din partea autorităților locale, în „problema UTA". Care, echipă UTA nu e nici a lui Lupaș, nici a lui Ienciu, ci este a noastră, a arădenilor și nu putem rămâne nepăsători când vedem că ea se „stinge" pe zi ce trece precum o lumânare.

Nu putem crede că actualii factori de decizie de pe plan local, chiar vor să-i cânte prohodul unei „legende" ca FC UTA și să-i aprindă o lumânare la căpătâi. Nu i-ar ierta nici măcar istoria.

DANIEL SCRIDON
Foto: VIOREL MUSCA

Deși la început se credea că va fi „furtună"

MARJANOVICI A SCĂPAT IEFTIN

Penalizat va fi și Cătălin Burlacu

Ieri, la ședința Consiliului de administrație de la B.C. West Petrom, a fost luat în discuție mult mediatizatul caz Marjanovici. După cum se știe, sârbul s-a luat la hartă cu Dumitru Anghel, la un antrenament, dinaintea meciului cu Dinamo.

Chiar dacă se părea - la început - că va fi sancționat exemplar, iată că - ieri - cu unanimitate de voturi, s-a hotărât suspendarea lui Marjanovici doar pentru trei etape, dintre care două au trecut, ultima fiind ispășită în această seară.

Dan Gabriel Boric ne-a mai declarat: ***„Pe lângă pedeapsa sportivă, Marjanovici va fi sancționat și pecuniar, însă doar după ce vom vedea și studia contractul lui. Vor fi reținuți banii pe luna februarie."***

Ca și cum nu i-ar fi fost destul necazul cu mașina, făcută praf, Cătălin Burlacu va fi și el amendat, reținându-se - și lui - banii din contract, pe aceeași lună februarie. Motivul ni l-a spus același Dan Gabriel Boric: ***„E simplu! Va fi sancționat pentru nerespectarea programului extra sportiv, plus o conduită îndoielnică și nerecomandată la un jucător al unui club profesionist."***

LEO SFÂRA

Baschet

Astăzi, la Sala Sporturilor, în fața brașovenilor

WEST PETROM ÎȘI POATE TRECE ÎN CONT O NOUĂ VICTORIE

Campionii de baschet masculin ai României, arădenii de la West Petrom au ocazia de a contabiliza un nou succes, astăzi. La Sala Sporturilor „Victoria" din orașul nostru, cu începere de la ora 18,30, ei vor întâlni pe CSU Romradiatoare Brașov, formație în fața căreia, în mod normal, victoria nu le poate scăpa. Chiar dacă brașovenii au trecut surprinzător acasă de Petrom Sibiu, la începutul returului, după un meci „cu cântec" (joc în urma căruia cronometrorul sălii a fost suspendat de Federație, pentru micșorarea timpului de atac al oaspeților), există o diferență de potențial între grupări, recunoscută de antrenorul Dan Calancea: „Este o întâlnire foarte dificilă. Am fi vrut să dăm o replică puternică localnicilor, însă nu vom reuși să aliniem cea mai bună formație. În lot avem mai mulți indisponibili din cauza accidentărilor. Toin a fost operat la genunchi, Liviu Dumitru a suferit o entorsă la gleznă împotriva ploieștenilor de la Vega Soced, iar Găman are mâna în gips. Mai mult, încă patru baschetbaliști ai noștri acuză răceli". Vizitatorii se vor concentra cu predilecție asupra disputei următoare, de sâmbătă, de pe propriul teren, cu Sportul Studențesc București, convinși fiind că procentajul de reușită în fața arădenilor este scăzut.

De partea cealaltă, West Petrom abordează partida cu gândul de a evita orice fel de surpriză neplăcută. Trecând peste sancțiunile date ieri de conducerea clubului, important este că nu au intervenit nedorite probleme de sănătate. Fiind un meci tipic de campionat, se are în vedere obținerea unui triumf cât mai lejer.

Confruntarea va fi arbitrată de Viorel Constantinescu (Cluj) și Radu Bucerzan (Timișoara). Supervizor din partea forului de specialitate a fost desemnat clujeanul Marius Hurgoi.

ADRIAN HĂRȚĂU

Ologeanu și Gherghel vor avea „pile" la Federație

Plecat de urgență la București, în interes de serviciu, avocatul Cornel Zăhoi a amânat cea de-a patra înfățișare în procesul intentat Asociației Județene de fotbal de către candidații respinși la alegerile din 5 decembrie 2001. Nu știm cât de importante au fost problemele care l-au obligat pe distinsul apărător al legii să ia drumul Capitalei în chiar ziua judecății, însă, se pare, că domnia sa își va face timp și pentru o vizită la Federație. Scopul ar fi sesizarea mai marilor de la conducerea fotbalului românesc, despre acțiunea pornită de observatorii federali Dan Ologeanu și Emanoil Gherghel împotriva ditamai A.J.F.-ului arădean. Poate, prin nedelegarea celor doi la partidele din returul ce bate la ușă, acuzatorii își vor reconsidera poziția și vor renunța la proces. O simplă părere, pentru că atât fostul arbitru F.I.F.A., cât și expreședintele „Bătrânei Doamne" sunt decișî să meargă până în pânzele albe, chiar cu riscul de a-și pierde pâinea câștigată din „observări".

În schimb, pe 12 martie, data următoarei înfățișări, antrenorul divizionarei D, Universitatea Arad, Gabor Biro, și-ar putea retrage plângerea, ca rezultat al unor „sfaturi prietenești" primite din pivnița din spatele Primăriei. Nu de alta, dar ar fi păcat ca echipa antrenată de el să fie luată în colimator de grijuliii ajefiști.

CĂLIN MNERIE

TIR

La Poligonul de tir din str. Lacului FN, sub supravegherea antrenorului Gheorghe Pop, s-a desfășurat concursul Școlii generale nr. 3 - la tir sportiv, unde s-au înregistrat următoarele rezultate:

Băieți: 1. Claudiu Nicorici 89 pct.; 2. Radu Bîea 82 pct.; 3. Florin Popa 79 pct.; 4. Gabriel Julan 79 pct.

Fete: 1. Raluca Orădan 77 pct.; 2. Ancuța Betea 70 pct.

Conducerea clubului CSM Arad PAB România mulțumește celor doi profesori de educație fizică și sport: Ionela Prodan și Traian Costea pentru sprijinul acordat.

Meciuri amicale

Astăzi au loc mai multe partide cu caracter de verificare, în care sunt angrenate echipe divizionare arădene, după cum urmează:

• **FC UTA - Minerul Certej (ora 11, stadion UTA)**

• **West Petrom Pecica - Vulturii Socodor (teren Pecica, ora 16)**

• **Aurul Brad - Tricotaje Ineu**

• **Poli Timișoara - A.C. Universitatea Arad**

D. S.

KARATEKA DE LA BANZAI AU FOST INVITAȚI ÎN MACEDONIA

■ **Era trecut bine de ora 22,00 a serii de sâmbătă, când, după unsprezece ceasuri de concurs, s-a tras cortina peste cea de-a zecea ediție a Cupei „Eureka Banzai" la karate shotokan. Ca de fiecare dată, sufletul acestei tradiționale competiții, Dan Duma, era pur și simplu epuizat de volumul de muncă depus la masa oficială. El risipea toate nelămuririle antrenorilor, sportivilor, corpului de arbitri, scria diplome, împărțea premille și în același timp avea grijă ca invitaților săi speciali, maeștrii Ahmedin Marukic (Macedonia) și Veljko Kajtazi (Croația) să nu le lipsească nimic.** ■ **Sensei Marukic (7 DAN) a rămas puternic impresionat de ceea ce a văzut pe cele cinci terenuri, încât nu a pregetat să înainteze invitații unor cluburi românești pentru a participa, pe 20 mai, la un concurs în capitala Macedoniei, Skopje. La această întrecere vor lua startul grupări din peste 25 de țări, între ele găsindu-și locul și Banzai Arad.** ■ **Karateka de la această asociație sportivă au fost din nou la înălțime și cu ocazia competiției desfășurate sâmbătă, la Sala Sporturilor Victoria, reușind să ocupe poziția secundă în ierarhia finală a cluburilor, după A. I. K. O București. Nu trebuie trecute cu vederea nici rezultatele obținute și de celelalte grupări din Arad, datorate în mare parte antrenorilor ce muncesc cu atâta dăruire. I-am aminti aici pe: Adrian Burzo (Cobra Arad), Marius Gyengye (Dragonul), Francisc Szöcs (Kamikaze), Alina Ștefănuți (Eșarfele galbene - Beliu), Daniel Mihuța (Palatul Copiilor Arad), Ioan Șiclovan (Sonkei Macea) și Iosif Fordon (Dojo).** ■ **Pentru că salba de medalii cucerite de sportivii de la Banzai nu putea decât să-i mulțumească pe sensei Dan Duma, dezamăgirea a venit din altă parte. Unul dintre sponsorii inițiali, McDonald's, i-a lăsat baltă pe organizatori, aceștia fiind puși în situația de a găsi alte soluții pentru alimentația oficialilor".** ■ **Și, apropo de hrană, să spunem că majoritatea participanților au mâncat „din pachet", cluburile neavând posibilitatea financiară de a le oferi măcar o masă caldă. Ciudată situație, având în vedere că pentru a practica artele marțiale tinerii plătesc din propriul buzunar, iar la concursuri grupările ar trebui să le întoarcă favoarea, că doar e prestigiul lor în joc.**

CĂLIN MNERIE

Ianuarie „a bătut" decembrie în materie de facturi la energie

ARTERM A DAT IAMA ÎN BUZUNARELE ARĂDENILOR

Arădenii au ajuns la capătul răbdărilor. Valoarea facturilor la încălzire, pe luna ianuarie a anului în curs, a depășit orice închipuire. O factură care în luna decembrie a fost de un milion, în luna ianuarie, când afară a fost mult mai cald, s-a ridicat la suma de un milion și opt sute de mii lei. O altă factură, care în decembrie a fost de trei milioane și o sută de mii de lei, pentru luna ianuarie a venit cu un milion și trei sute de mii de lei în plus. Oamenii sunt revoltați și blestemă Societatea Arterm pe la toate colțurile. Ba mai mult, unii sunt hotărâți să acționeze societatea de termoficare în judecată, cu speranța că li se va face, cumva, dreptate, prin aducerea facturilor măcar la nivelul celor din luna decembrie. **„Fiindcă nu este posibil** - declară E.C., de pe B-dul Decebal nr. 34, ap.1 - **în condițiile în care temperaturile medii ale lunii ianuarie 2001 cresc la -0,9 grade Celsius față de media lunii decembrie 2001, când temperatura a fost de -4,2 grade Celsius, să se factureze pentru apartamentul în care locuiesc cantitatea de 6,77 Gcal., în valoare de 3.892.808 lei, cu o Gcal. în plus față de luna decembrie 2001, respectiv 5,77 Gcal."**

E.C. mai spune: **„Am fost informați că prețul Gcal. crește cu 60 de procente față de anul trecut. După valoarea facturilor comparate mai sus, acest procent nu reflectă realitatea și exemplific: valoarea unei facturi din lunile decembrie / ianuarie ale iernii 2000 / 2001 nu a depășit suma de 1.850.000 de lei. În schimb, factura lunii ianuarie 2002 este de 3.892.808 lei, ceea ce reprezintă o creștere în procent de 210 la sută."**

Practic, oamenii se întreabă, pe bună dreptate: **de ce facturile pe ianuarie au fost mai mari decât cele ale lunii decembrie, atâta timp cât în decembrie a fost mult mai frig decât în prima lună a lui 2002? De ce Arterm, dacă a primit, cu siguranță, de la centrul Meteo, prognoza pe luna ianuarie, nu a redus din start temperatura apei care ne încălzește caloriferele? De ce, dacă a fost mai cald afară, Arterm a găsit de cuviință că nu trebuie să se adapteze?** Fiindcă lumea, nu-i așa?, se aștepta **să plătească mult mai puțin în ianuarie, față de decembrie!**

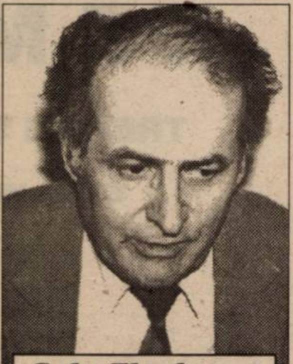

Gelu Florincaș:
„Sperăm să ne ajute cineva de sus... "

Conducerea Arterm (respectiv **Doru Câmpan**, director general, **Ioan Crișan**, director tehnic și **Cornel Bobancu**, director de coordonare și organizare) a declarat, la unison: **„Noi cumpărăm de la CET o anumită cantitate de energie termică, pe baza contoarelor din punctele termice. Ceea ce a intrat în punctele termice se împarte în energie termică pentru apă caldă și energie termică pentru încălzire, tot pe bază de contoare, verificate metrologic. Pe scurt, tot ce intră și iese din punctele termice este contorizat. Există însă două categorii de consumatori: contorizați și necontorizați. Dacă abonații contorizați plătesc doar atât cât arată contorul, cei necontorizați plătesc atât cât pleacă din punctul termic, minus suma celor contorizați, minus pierderile aprobate prin tarif. În fine, conductele din sistemul nostru de distribuţie sunt învechite și variațiile de căldură din sistem pot duce la avarii. Este vorba aici și de instalațiile interioare, respectiv de caloriferele din casele oamenilor."**

Conducerea Arterm a mai adăugat: **„Temperatura medie în apartamente, în decembrie, a fost, cu variații, între 19 și 20 de grade. În condițiile lunii ianuarie, temperatura a fost între 20 și 21 de grade. Problema a apărut în ultima parte a lunii ianuarie. Datorită faptului că persoanele care au avut contoare au putut să-și gestioneze energia termică, afară fiind mai cald, reducându-și consumul, o parte din această energie a mers spre cei necontorizați, instalațiile noastre neavând posibilitatea cuantificării consumului. Nu putem urmări variațiile de consum din sistem."** (?!)

Din discuțiile purtate cu directorii S.C. Arterm S.A. a mai reieșit că în luna decembrie, de pildă, au fost situații în care cei de la blocurile contorizate au plătit mai mult decât cei care plătesc în sistem paușal. Și sigur, au fost situații, în ianuarie, când beneficiarii de contoare au plătit mult mai mult decât cei fără contoare. Situația este, astfel, cât se poate de încâlcită și inexplicabilă. **Nimeni nu înțelege însă de ce Arterm nu a redus energia în ianuarie, când afară a fost mai cald.** Deși, din spusele directorilor societății, reiese clar că numai dacă își montează toată lumea contoare neajunsurile vor dispărea. Fiindcă, ni s-a mai explicat, **„aici nu este vorba despre un cazan de apă cât o mașină de spălat, a cărui temperatură să poată fi reglată de două ori pe zi. Este vorba de o adevărată industrie, la nivel de oraș, care are nevoie de timp pentru a se regla la anumiți parametri."**

Cornel Bobancu:
„Acesta este sistemul..."

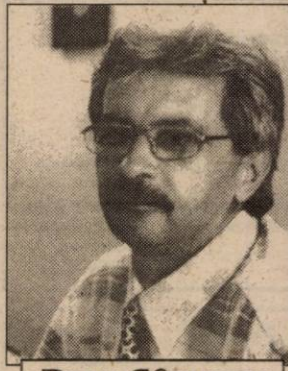

Doru Câmpan:
„Contoarele sunt singura soluție."

***

În aceste condiții, se pare că inclusiv abonații Arterm care vor acționa societatea de termoficare în judecată nu vor avea câștig de cauză, atâta timp cît în speță „vorbesc" contoarele. Practic, situația se va schimba doar când vor trece și paușalii pe sistemul contorizat. Cum însă lumea nu are bani și mulți dintre cei nemulțumiți nu-și permit să-și cumpere aceste aparate, speranțele se leagă de Guvern, care a promis ceva în acest sens, respectiv că în curând se va trece la o acțiune de subvenționare a contorizării în masă. **Până una, alta, paușalii suportă toată energia de care cei contorizați nu mai au nevoie, precum și pierderile de pe rețea, fiiindcă unde?, dacă nu în contul celor necontorizați, ajung acestea?!**

Gelu Florincaș, președintele Asociației pentru Protecția Consumatorilor Arad, ne-a declarat, la rândul său: **„Este imposibil ca într-o lună mai caldă să plătim mai mult ca într-o alta, mult mai rece. Unica posibilitate de a ne „lupta" cu Arterm-ul este, se pare, să ne- contorizăm caloriferele individual, dar pentru asta, având în vedere că sunt foarte multe asociații de proprietari sărace, ar trebui să ne ajute cineva, cumva. Sperăm să se întâmple ceva „de sus" care să schimbe situația."**

Chiar dacă este nedrept, chiar dacă oamenii nu pot „înghit" sfaturi de genul „contorizați-vă!", având în vedere că din salariile mici pe care oamenii le au unii abia reușesc să treacă de la o lună la alta, o altă cale de rezolvare a problemei nu există. Iar instanța, dacă ar fi sesizată, nu ar putea nici ea să le dea câștig de cauză nemulțumiților, pentru simplul motiv că... atâta au consumat sau, mă rog, cu atâta au fost facturați. Ar mai rămâne un singur punct slab: acel termometru pe care Arterm ar face bine să-l regleze în funcție de temperatura de afară. Chiar dacă ar trebui s-o facă zilnic.

Arădenii nemulțumiți au sesizat atât Garda Financiară, Consiliul Local (sub aripa căruia funcționează Arterm), Oficiul pentru Protecția Consumatorilor, cât și Prefectura. Deși Arterm susține că oamenii nu vor avea câștig de cauză în fața instanței, aceștia au făcut, totuși, plângere la Judecătoria Arad. Vom reveni inclusiv cu părerile unora dintre conducătorii instituțiilor de mai sus.

EUGENIA BĂRDAȘ

Distribuitor Autorizat dialog

Abonează-te la DialogFREE te costă numai 7$

Mitsubishi Mars

19$**

+2 luni abonament gratuit***

și dacă suni la numărul 411 îți poți alege 3 numere preferate în rețeaua Dialog, cu care poți să vorbești **oricând gratuit***

Mai mult, cele 180 de minute gratuite lunar, le poți utiliza și pentru convorbiri cu oricare alte numere din rețea, în timpul săptămânii între orele 8 seara și 7 dimineața și tot weekend-ul.

Alcatel OTE 311

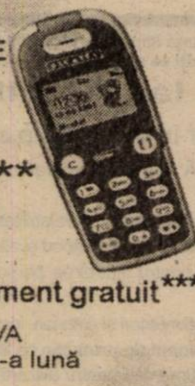

35$**

+2 luni abonament gratuit***

După epuizarea minutelor gratuite, tariful este de numai **0,05 $/min**,atât pentru apelarea oricând a celor 3 numere preferate cât și pentru apelarea oricărui număr Dialog în afara orelor de vârf.

** Preț fără TVA
***a 4-a și a 6-a lună

* În limita a 180 de minute lunar
Toate taxele nu includ TVA
Ore de vârf 7,00 - 20,00 de luni până vineri
În afara orelor de vârf 20,00 - 7,00 de luni până vineri și în weekend.

Prin noi comunici ușor!

ARAD
Mag. ZIRIDAVA, parter
tel.: 057-212262, 095-600606

ORADEA
Str.Avram Iancu Nr 5
tel.:059-436168, 095-317615

(C.A.)

Partenerul dumneavoastră de drum

AUTO M.D.A.

ARAD, Calea Timișorii 50, Tel: 057 - 286.283, 286.085, Fax: 057-278.757
Modem 287.136, E-mail: auto.mda@rdslink.ro
Calea Radnei 208, Tal: 057 - 219.050, Modem: 219.049

CONSUMABILE, ANVELOPE, ULEIURI, PIESE ORIGINALE
Toate le puteți găsi în magazinele noastre

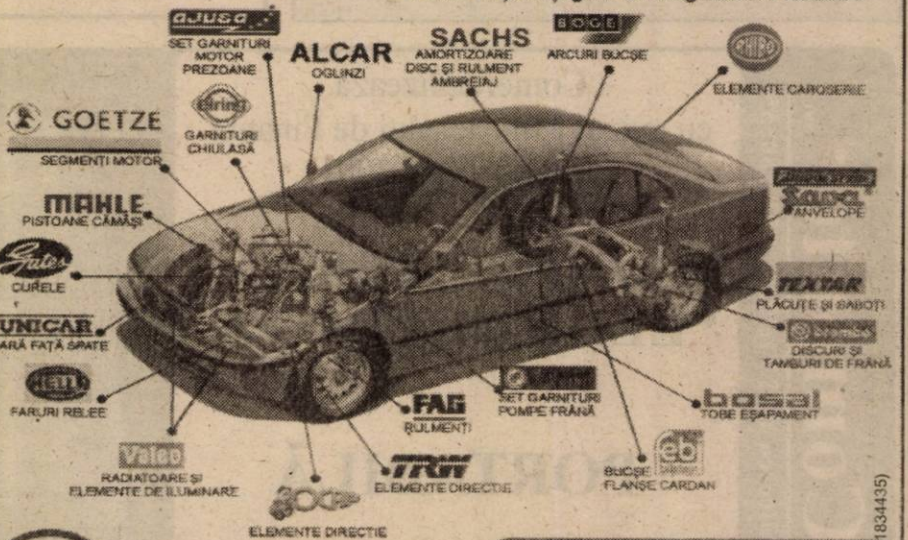

Esso **Puterea tigrilor**
uleiuri de motor ESSO
Uleiul după care CAMIONUL TĂU... tânjește
Schimbă-l la 45.000 km
Caută-l la butoi de 200 l și 59 l
Comandă-l la 286 283 și va fi al tău
DISTRIBUȚIE ZONALĂ
JUDEȚELE ARAD, BIHOR, HUNEDOARA
VREI SĂ AI UN STAND ESSO ?
NIMIC MAI SIMPLU...COMANDĂ-L

APARATURĂ DE SERVICE OMOLOGATĂ

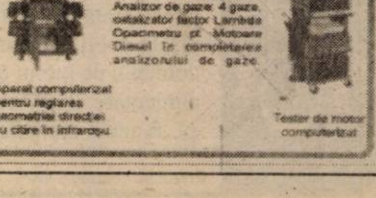

Analizor de gaze: 4 gaze, catalizator factor Lambda Opacimetru pt. Motoare Diesel în completarea analizorului de gaze.

Aparat computerizat pentru reglarea geometriei direcției cu citire în infraroșu

Tester de motor computerizat

(1834435)

Consiliul de Administrație al
S. C. MARA COM MIXT S. A.

convoacă Adunarea Generală a Acționarilor la data de **27 martie 2002, ora 11**, la sediul societății, cu următoarea

Ordine de zi
pentru Adunarea Generală Ordinară a Acționarilor
1. Aprobarea Raportului Consiliului de Administrație pe anul 2001
2. Aprobarea Raportului Consiliului de Cenzori pe anul 2001
3. Aprobarea Bilanțului contabil, a contului de profit și pierderi pe 2001
4. Aprobarea bugetului de venituri și cheltuieli pe 2002
5. Aprobarea reevaluării mijloacelor fixe
6. Aprobarea investițiilor și deschiderea de punct de lucru în municipiul Arad
7. Diverse

În cazul în care la prima convocare nu vor fi îndeplinite prevederile legale, Adunarea generală se va ține în data de 28 martie 2002, în același loc și la aceeași oră.

Președinte C. A.
Vincze Ladislau-IOAN
(9396938)

Direcția Silvică Arad *cu sediul în Arad, str. Episcopiei nr. 48,*

organizează în data de 14.03.2002, ora 10,00, licitație în plic închis pentru contractarea echipamentelor individuale de protecție.
SOLICITĂM SALOPETE (pantalon, pieptar și bluzon) pantaloni vătuiți și haină vătuită, toate din doc Rotar, cisme din cauciuc, pelerine cu glugă, bocanci, căști, mănuși și palmare din spalt.
Ofertanții vor prezenta pe lângă mostre și avizul MMSS.
Relații suplimentare asupra cantităților, sortimentelor și cerințelor esențiale de securitate se pot obține la telefon 057/280261 - int. 116.

Director,
Ing. Pârv Alexandru
(2360839)

NOILE PREȚURI DAEWOO

Matiz de la 4890 EURO
(toate taxele incluse)

Cielo de la 8290 EURO
(toate taxele incluse)

Nubira de la 10990 EURO
(toate taxele incluse)

Leganza de la 14990 EURO
(toate taxele incluse)

CEA MAI BUNĂ GARANȚIE DIN ROMÂNIA
3 ani sau 100.000 km pentru toate modelele

CÂT DE MARE

TREBUIE SĂ SCRIEM

CA SĂ VEDEȚI CĂ

AVEM CELE

MAI MICI

PREȚURI

?

Telefonul clientului: 051.144.187

S.C. **FRANCKMAR** S.R.L. Dealer unic autorizat al județului Arad
DAEWOO AUTOMOBILE ROMÂNIA www.daewooauto.ro
Arad - Str. Andrei Șaguna, nr.16 - Calea Aurel Vlaicu, bl. Z27 - Tel. 057/251179, 289600

INTERNET NON–STOP!

11 posturi de lucru Compaq, Pentium 4, ecran extra plat, DVD, placă audio!

Arad, str. Eminescu 55-57 (casa Jelen, în curte) (C.B.)

Compania SAFILAR S. A.

angajează:

„Asistent al Managerului de Departament"

Postul. Asistent manager (departament vânzări; departament logistic).
Locația. Arad, Romania.
Compania. reprezentant și distribuitor al uneia din cele mai mari companii din lume în domeniul produselor de larg consum, având pe piață branduri de renume ca Douwe Egberts, Coffee, Pickwick Tea, Badedas, Kiwi, Pratico, Ambipur.

Responsabilitățile postului:
- Organizează și actualizează agenda de lucru a managerului
- Triază și direcționează corespondența managerului
- Asigură legătura dintre manager și subalternii acestuia
- Urmărește implementarea deciziilor managerului
- Întocmește și susține diverse rapoarte de management

Competențe:
- ▼ experiență de minim un an în funcții similare
- ▼ excelente cunoștințe de limbă engleză
- ▼ foarte bune cunoștințe de operare PC (MS Office, Windows)
- ▼ disponibilitate pentru program prelungit
- ▼ studiile superioare și cunoștințele de limba italiană constituie un avantaj

Persoanele interesate vor trimite CV detaliat la office@strategconsulting.com până cel mai târziu la 10 martie 2002. Doar persoanele selectate vor fi contactate.
(2360840)

MACROMEX SRL

Distribuitor național de produse alimentare, angajează:

1. ȘOFER - DISTRIBUITOR

Cerințe:
- ◆ Minim 3 ani experiență în distribuție (de preferat produse alimentare)
- ◆ Vârsta maximă 45 ani
- ◆ Domiciliul stabil în Arad
- ◆ Disponibilitate program prelungit
- ◆ Permis auto categoria B și C
- ◆ Fără antecedente penale

2. MANIPULANT

Cerințe:
- ◆ Domiciliul în Arad
- ◆ Disponibil la program prelungit
- ◆ Apt din punct de vedere fizic
- ◆ Seriozitate, fără antecedente penale

Se oferă:
- ◆ Salariu motivant
- ◆ Lucru într-o echipă tânără

Trimiteți C.V.-ul dvs., până la data de **09.03.2002** la **S.C. Macromex S.R.L., str. Poetului 97-103, Arad,** sau pe fax **057-349.334.**
(9396939)

Institutul SETAR

anunță deschiderea în data de 4.03.2002 a următoarelor cursuri:

- **șoferi ADR și consilieri de siguranță publică ADR - orele 14,00**
- **coordonatori transport - orele 16**

Cursurile au loc la sediul A. R. R din Grădiște, str. Prunului nr. 66.

Informații la telefon: 057.254.384;
093.480.920 - Bușa Eugen;
091.243.203 - Epure Adrian
(9396941)

BB Computer SRL
ARAD, Str. N. Bălcescu nr.12 tel/fax: 057-280555

Comercializează
cu avizul Ministerului de Finanțe
nr. 127/07.05.2001

NOUA CASĂ DE MARCAT
"ELKA MICRO 04"

PORTABILĂ

210 USD*

(C.B.)

Caracteristici :
- imprimantă termică, LTP 1245 SEIKO
- afișaj: dublu, operator/client, a câte 10 digiți fiecare
- domeniu de lucru: comerț și prestări servicii
- alimentare: 220V cu adaptor, conține acumulator pt. funcționare independentă până la 2000 de rânduri

* Prețul nu conține TVA

Doriți să aveți o siguranță împotriva incendiilor corespunzătoare? Doriți să aveți liniște 5 ani?

Apelați la „ANTIPYR®"

lider în domeniul p.s.i.

LA NOI
- ◆ **SE VERIFICĂ** și încarcă stingătoare de toate tipurile; garanție: 1-5 ani;
- ◆ **SE GĂSESC stingătoare** cu valabilitate 5 ani;
- ◆ **SE VINDE furtun p.s.i.** din import și alte accesorii;
- ◆ **GĂSIȚI FIȘE** pentru instruirea personalului angajat, afișe p.s.i.;
- ◆ **GĂSIȚI hidranți** interiori și exteriori, instalații de stingere complete;
- ◆ **GĂSIȚI echipament de protecție** pe linie p.s.i.;
- ◆ **SE ÎNTOCMESC** documentații pentru avizare și autorizare p.s.i.;
- ◆ **SE EXECUTĂ** instruirea personalului pe locul de muncă și alte servicii

Transportul este gratuit!!!

Tot al 10-lea stingător încărcat gratuit!!!

Importante reduceri pentru clienții cu contract!!!

SUNAȚI LA 057/280.908!

Adresa noastră este Arad, str. Gh. Doja, nr. 136.

(c.b.)

ABONEAZĂ-TE LA ADEVĂRUL

Pentru luna martie, prețul abonamentului este de numai 49.500 lei

PENTRU ABONAȚI, ZIARUL COSTĂ DOAR 1900 LEI

Se pot face abonamente și pe trei luni, șase luni și un an, abonații nefiind afectați de majorările de preț ulterioare.

Cititorii care doresc să se aboneze la cotidianul „Adevărul" și întâmpină dificultăți în contractarea abonamentelor sunt rugați să sune zilnic, între orele 8-16, la Oficiul Județean de Poștă Arad (tel. 230.850) sau la redacția ziarului nostru (tel. 281.797).

ANIVERSĂRI

Cu ocazia zilei de naștere a soțului și tăticului **LEON,** din GURAHONȚ, îi urăm un călduros „LA MULȚI ANI!", sănătate și multă fericire. Soția Mariana și fiica Ramona. (Ag. Gurahonț)

58 de trandafiri pentru **MIHAI HERMAN,** din BERECHIU, cu ocazia aniversării zilei de naștere îi urează **„LA MULȚI ANI"!** soția MĂRIOARA, familia TODA FLORIN, LILIANA și nepoțica ALINA-FLORINA. (5484)

LA MULȚI ANI! pentru **RACZ GHEORGHE (GHIUSI)** din Ghioroc. Familia Diaconu, îi dorește multă fericire, bucurii și sănătate, alături de cei dragi. (0228401)

MATRIMONIALE

TINERE, te așteptăm pe tine să intri în „jocul" nostru. Telefon 090.684.792. (5442)

TÂNĂRĂ SEXY, te așteaptă la ea. Vino, te aștept! Telefon 094 160 682. (5645)

VÂNZĂRI APARTAMENTE O CAMERĂ

Vând garsonieră în Arad, blocul A10/I, Vlaicu, telefon 253092; 092.549.576. (5254)

Vând urgent garsonieră cf. III (mobilată) bl. G1, et. II, preț convenabil. Telefon 095 133 417. (5339)

Vând apartament 1 cameră, parchet, contorizat, Vlaicu, 5.000 USD. Telefon 270856. (4791)

Vând urgent garsonieră confort I, etaj 4, Micălaca, 3.800 USD. Telefon 279718; 094.542.931. (5466)

Vând urgent garsonieră cf. III, et. I, Boul Roșu, îmbunătățită. Telefon 090 525 084, zilnic. (5672)

VÂNZĂRI APARTAMENTE DOUĂ CAMERE

Vând apartament 2 camere, îmbunătățiri, etaj I, Alfa. Telefon 095.812.073. (4185)

Vând apartament 2 camere, încălzire gaz, preț avantajos, Chișineu Criș. Telefon 523094. (5264)

Vând apartament 2 camere, la casă, recent îmbunătățit, încălzire centrală, Grădiște. Telefon 210181, 095 023 641. (5332)

Vând urgent apartament 2 camere, et. I + garaj, mobilat ultramodern, zona Intim. Telefon 092 381 749. (5349)

Vând apartament 2 camere, bl. 4, Banu Mărăcine. Telefon 270164, după ora 15. (4834)

Vând apartament 2 camere, CALEA ROMANILOR, semidecomandat, confort I, contorizat, balcon închis, boxă, OCUPABIL IMEDIAT, 9.000 $, negociabil. Telefon 093.183.130. (5366)

Vând 2 camere, Micălaca, 2 balcoane, 8.500 USD. Telefon 253364; 092.257.409. (5471)

Vând apartament două camere, et. III, 48 mp, Vlaicu-Fortuna, 6.200 USD. Telefon 279718, 094.542.931. (5403)

Vând apartament 2 camere, decomandat, Alfa, et. II, bl. 67. Telefon 277496; 095.608.410; 10.000 USD. (5615)

VÂNZĂRI APARTAMENTE TREI CAMERE

Vând apartament central 3 camere, str. M. Eminescu, toate facilitățile. Telefon 057 - 210288; 094.522.034. (5435)

Vând apartament 3 camere, et. I, Micălaca 300. Telefon 279718; 094.542.931. (5403)

Vând apartament 3 camere cu spațiu comercial. Telefon 514071. (5496)

Vând apartament 3 camere, ultraîmbunătățit, încălzire proprie gaz. Telefon 092.397.414, 259684. (4973)

Vând apartament 3 camere, ultracentral, în casă veche, 138 mp, plus garaj. Telefon 093.572.499. (5528)

Vând 3 camere mari, et. II, Micălaca, Miorița. Telefon 219725. (5600)

Vând apartament 3 camere, parter, posibilități firmă, Banu Mărăcine, bl. 21. sc. B, ap. 3. Telefon 288566.

VÂNZĂRI CASE

Vând casă în Pâncota. Informații telefon 281228. (3590)

Vând casă mare cu posibilități de a dezvolta fermă de porci, sat Bodrogul Vechi, 10.000 USD. Telefon 092.975.714. (5363)

Vând urgent casă în Gai, pe DN7, lângă zona industrială, vad bun comercial, 2 camere, bucătărie, hol, anexe, 1.554 mp, gaz și apă stradal, 15.000 USD, negociabil. Telefon 280403, 275336, 219437, 090 880 150. (5313)

Vând urgent casă în Pecica, lângă gară, 2 camere, 700 mp suprafață, 40.000.000 lei. Telefon 280402, 275336, 090 880 150, 219437. (5313)

Vând casă cu etaj în Chișineu Criș, str. Bicazului. Telefon 520528; 094.293.599. (5309)

Vând casă 4 camere + 2 camere neterminate, posibil mansardă, apă, gaz, încălzire centrală, garaj mare + curte mare, zonă centrală la șosea în Vladimirescu. Telefon 514974. (5430)

Vând (schimb cu apartament) 2 case în Zimandul Nou, 4 camere, tot confortul. Telefon 217344. (5433)

Ocazie! Vând parter vilă 4 camere + dependințe, gaz, calorifere, parchet, zonă excelentă, asfaltată, Vlaicu, 11.900 USD. Telefon 091.145.056. (5477)

Vând casă ultracentral 200 mp, curte 400 mp, acces auto, 100.000 USD. Telefon 094.702.728. (5493)

Vând urgent două case nr. 204 - 202, împreună 3000 mp, casă, curte și grădină, case noi, 2 băi, 4 camere, 2 holuri, bucătărie + bucătărie aparte în curte, canalizare, gaz stradal, în stare perfectă, Calea Timișorii, nr. 202, 204. Telefon 095.862.042; 287773. (5499)

Vând casă mare, cu anexă și grădină, Macea. Telefon 536184. (2081)

Vând casă în Aradul Nou, 3 camere, bucătărie, baie, 2 holuri mari, gresie, faianță, încălzire centrală, cablu, telefon, beci, cămară, curte mare betonată, cu vie, grădină mare, pomi fructiferi, cotețe porci, găini și iepuri, preț 17.500 USD, negociabil, casa cumpărată cu Legea 112 sau schimb cu 2 camere bloc + diferență. Informații telefon 057-286346, 092 979 781. (4841)

Vând casă 3 camere, bucătărie, baie cu WC plus cameră și bucătărie vară, grădină, preț negociabil, în comuna Macea nr. 179. Telefon 092.223.470. (4903)

Vând casă mare, anexe, grădină, preț negociabil în comuna Macea nr. 105. Telefon 091.552.163. (4902)

Vând (schimb) casă Semlac, grădină mare, 5.000 DM. Telefon 338468. (4823)

Vând 2 case în aceeași curte, în Oradea, aproape de centru, condiții deosebite de locuit. Telefon 059-133389. (9397651)

Vând 2 case pe același intravilan, la intrare în Sânpaul nr. 225, cu foarte multe anexe, grădină 3.500 mp, 6 km de Arad. Merită văzute. Telefon 416201. (5344)

Vând casă Grădiște, renovată integral, living, 2 dormitoare, 36.000 USD. Telefon 270856; 092.257.409. (5471)

Vând casă 3 camere, bucătărie, baie, gaz, grădină mare, garaj, în localitatea Livada. Telefon 092.982.159. (5479)

Vând casă în Covăsânț, preț 15.000 DM. Informații telefon 057/272083. (5518)

Vând (schimb) casă 2 corpuri, 4 camere, bucătărie, baie, în Zimandul Nou. Telefon 090.164.934; 090.164.932, 272626, după ora 17. (5553)

Vând casă 2 camere, Pârneava, 8.200 $, negociabil. Telefon 091.707.142. (5545)

Vând casă 3 camere, anexe, teren 1.020 mp, toate utilitățile, zona Spital Județean, preț negociabil. Telefon 095.890.075. (5517)

Vând apartament la casă, cumpărat (achitat) Legea 112, 1 cameră, bucătărie, baie, debara, totul amenajat, str. Ecaterina Varga. Telefon 212059. (5562)

Vând urgent casă în comuna Șagu nr. 616, lângă gară. Telefon 418324. (5585)

Vând casă cu etaj, grădină, anexe, în Miniș. Telefon 461246. (5589)

Vând casă 2+1 camere, gaz, apă, grădină, str. Prutului 25. (5601)

Vând casă cu grădină în Seleuș nr. 345. Informații la nr. 104. (1153953)

Vând casă cumpărată Legea 112, formată din 4 camere, sufragerie, bucătărie, baie, anexe, singur în curte, 8.000 Euro. telefon 214592. (5608)

Vând casă în roșu, compusă din 2 apartamente în localitatea Zimand Cuz, preț 17.500 USD. Telefon 093.664.802. (5617)

Vând urgent casă Chișineu Criș, str. G. Coșbuc nr. 40, preț negociabil. Telefon 520202; 095.401.218. (1154261)

Vând casă în Munar, 4 camere, bucătărie, baie, telefon, anexe și 1,7 ha pământ. Telefon 092 464 683, 057-368684.

Vând casă, doi în curte, 2 camere, bucătărie, cămară, anexe, grădină, zona Grădiște. Telefon 092 260 935. (5653)

Vând casă cu grădină în Sînicolaul Mic. Telefon 288861.

Vând casă 3 camere, bucătărie, baie, hol, apă, gaz, telefon, satelit, grădină în Arad, preț negociabil 10.000 USD. Telefon 270531. (5657)

Vând casă nouă, cu baie, în Șiria, la șosea, 1.300 mp, suprafața construită 175 mp, 7.500 USD. Telefon 531324. (5659)

VÂNZĂRI SPAȚII

Vând spații zonă centrală. Telefon 093.253.651. (5508)

Vând SPAȚII COMERCIALE compuse din 3 clădiri, zona Vlaicu. Telefon 092.621.961. (5424)

Vând (închiriez) spațiu zidit 38 mp, Piața Miorița, cu CF. Telefon 094.618.402. (5432)

Vând spațiu comercial 24 mp, în Alfa, vad comercial foarte bun, apă, trifazic, canalizare. Telefon 277071; 090.207.067. (5460)

Vând avantajos gheretă zona Boul Roșu, vad comercial foarte bun. Telefon 094.645.921. (5487)

Vând gheretă Piața Miorița, dotată bar. Telefon 094.216.707; 276782. (5486)

Vând spațiu comercial cu casă, complet amenajat, curte, grădină, toate utilitățile. Telefon 214425. (4383)

Vând hale + teren 1.300 mp, central, intrare TIR. Telefon 095 390 304. (4782)

Vând brutărie + spațiu comercial (bar + magazin), localitatea Bârsa. Telefon 057/321125. (4952)

Vând urgent local amplasat pe Strandul Neptun, poziție ultracentrală, vecin cu Vox Maris. Telefon 093.375.682, 219518. (5543)

Vând gheretă situată în Piața Fortuna. Telefon 094.600.445. (5622)

VÂNZĂRI TERENURI

Vând 5.000 mp teren intravilan, Aradul Nou, apă, agent termic, gaz, curent. Telefon 092 355 963. (5108)

Vând loc casă, Ch. Criș, zonă liniștită, toate utilitățile, 4.000 $. Telefon 092 571 342. (Ag. Criș)

Vând 3.200 mp teren intravilan, intabulat în Radna (Lipova), la DN 7, 100 m front stradal. Telefon 093.572.499. (5528)

Vând 2,7 ha , centură-sere, 5 Euro/mp. Telefon 095.365.755; 235171. (5603)

Vând 750 mp teren intravilan, în comuna Covăsânț, 1.000$ negociabil. Telefon 279208, 201830.

VÂNZĂRI AUTO

Vând Mercedes Cobra 200, fabricație 1981, recent înmatriculat prin recarosare, stare foarte bună. Telefon 091.200.811.

Vând DACIA NOVA, injecție, 1999, perfectă stare, 62.000 km, preț 3.000 Eu, ușor negociabil. Telefon 094 556 749. (5644)

Vând CIELO, an 1997, 57.000 km, 4.200 USD. Telefon 094 566 838.

Vând tractor Fortschritt 100 CP, tracțiune integrală, plug patru capete, 5500$. Telefon 093.180.673. (5371)

UTIL! Vând ANVELOPE de autoturism - 250.000 lei, ARO - 350.000 lei, camion - 750.000 lei. Telefon 259339, 094.706.321. (3582)

Vând Autodubă IVECO 3,5 tone. Telefon 093.253.651. (5502)

Vând Opel Senator 2,8 Automatic. Telefon 093.253.651. (5508)

Vindem PIESE ARO, prețuri avantajoase, str. Bogdan Voievod nr. 34, lângă Fabrica nouă de zahăr, zilnic, orele 8-20. Telefon 274297. (4916)

Vând semiremorci basculante și cu prelată, noi, leasing. Telefon 092 294 646. (f. 2360817)

Vând ALARME AUTO închideri centralizate, geamuri electrice. Telefon 094.855.838. (5287)

Vând Citroen BX D, an 1986, 2.000 $; Renault Espace Turbo Diesel, an 1987, 4.000 $. Telefon 092 571 342, 093 169 988, 218440. (Ag. Criș).

Vând Opel Omega, an 1998. Telefon 092.251.555. (4989)

Vând Dacia 1300, pentru piese, 150$; Audi 100 înmatriculat. Telefon 286211. (5355)

Vând Opel Ascona automatic inspecție 2003, preț negociabil. Telefon 091.477.552. (5392)

Vând remorcă Padiș 500. Telefon 057 - 531949. (5407)

Vând Opel Vectra B, model 1998, motor 18 - 16 V, Full Option 8900 USD negociabil. Telefon 218264, 092.777.361. (5422)

Vând Audi A 4 roșu, 1996, Full opțiuni, 10.500 USD negociabil. Telefon 218264, 092.777.361. (5422)

Vând 2 motociclete Simson 2500 cmc + multe piese. Telefon 514974. (5430)

Vând urgent Ford Taunus înmatriculat; Mercedes Cobra neînmatriculată. Telefon 095.087.431. (5459)

Vând Renault Megane an 1996, motor 1890 cmc Diesel. Telefon 093.226.263. (5463)

Vând Opel Astra Caravan an 1996, motor 1,4 benzină; Opel Astra an 1993, motor 1,6 benzină, recent înmatriculate. Telefon 094.855.473. (5464)

Vând autoutilitară Ford capacitate 5600. Telefon 287875. (5465)

Vând Volkswagen Passat, neânmatriculat, în stare de funcționare. Telefon 094.152.837. (5481)

Vând Mercedes 190 Benz, gaz, fabricație '90, numere Italia, 2000 $ negociabil, sau variante la schimb cu auto înmatriculate + diferențe. Telefon 094.199.880. (5490)

Vând urgent Volskwagen Transporter 8+1 locuri, 1992, lung. Telefon 057 - 246182; 094.645.923. (5510)

Vând autoutilitară de 14,5 tone și 50 cm tip dubă, marca IVECO. Telefon 092.440.095. (5515)

Vând tractor 445 cu plug, 1246 ore de funcționare, localitatea Berechiu nr. 115. Telefon 094.777.191. (5397)

Vând microbus Mercedes 208, din 1990, înalt și lung. Telefon 094.797.831; 057/535147. (5158)

Vând urgent Opel Vectra, 1992 (schimb) cu Dacie + diferență, preț avantajos. Telefon 093.918.883. (5539)

Vând Raba cu semiremorcă, obloane aluminiu, prelată Cuiser, roți de 22,5, numere noi, CIV cu folie. Informații telefon 094 577 829. (9396189)

Ocazie! Vând Jeep Dodge (Mitsubishi), 1987, persoană fizică, automatic, închidere centralizată, aer condiționat, în stare foarte bună. Telefon 092.251.579, după ora 16. (5538)

Vând Dacia 1310 Breck, an 1988, CIV, numere noi, preț 680 $, negociabil. Telefon 093.045.296. (5542)

Vând Dacia 1310, an 1985, CIV, numere noi, stare foarte bună, crem, cauciucuri noi, radiator, baterie, pompă apă, noi, 650 $, negociabil. Telefon 093.045.296. (5542)

Vând Audi 100 CC, an fabricație 1985, Diesel, 2.500 $, negociabil. Telefon 094.611.012. (Ag. Chișineu Criș)

Vând MAZDA 626, 2,0 i, persoană fizică, an 1986, stare foarte bună, servo, închidere centralizată, geamuri electrice, 4.500 DM. Telefon 092.510.985. (5516)

Vând remorcă de Dacie, stare foarte bună (cu prelată). Telefon 090.852.873, după ora 20. (5552)

Vând Ford Fiesta 1,3, benzină, 1996, consum mic, A. C., servo, genți aluminiu, alarmă, 2 airbeg, ABS, geamuri electrice, preț 6.200 $. Telefon 090.463.425. (5550)

Vând autoutilitară Mercedes 100 MB 2400, motorină, preț 5.600 $. Telefon 094.435.828. (5550)

Vând BMW 325 i, 1986, motor 20.000 km, aranjat, multe piese de schimb, inclusiv motor și cutie, preț 2.400 $. Telefon 095.380.889. (5550)

Vând Seat Ibiza, 1986, înmatriculat persoană fizică, 1200 cmc, genți aluminiu, 1.200 USD, negociabil. Telefon 057/250391; 093.449.754. (5555)

Vând Ford Mondeo, an fabricație 1994. Telefon 093.190.109. (5565)

Vând Dacia 1310, an fabricație 1993, preț 1650 USD, negociabil. Telefon 057-266353. (5569)

Vând tractor, remorcă, punte, bloc, U-650, cadru disc 3,4. Telefon 461246. (5589)

Vând Dacia 1300, stare de funcționare, CIV. Telefon 090.474.229. (5594)

Vând Dacia 1310 CIV, stare bună, 450 USD. Telefon 286856; 090.451.992. (5606)

Vând Ford Mondeo Break Turbo Diesel, an fabricație 1998, toate opțiunile, climă, ABS, airbag, centralizat, de-o săptămână în țară, 8.000 Euro. Telefon 214592. (5608)

Vând Dacia 1310L, 1999, albă, stare impecabilă, preț 2350 $, negociabil. Telefon 218042; 094.958.818. (5610)

Vând Dacia Break 2000, injecție, garanție 36 luni, 11.000 km, preț 2700$, negociabil. Telefon 218042; 094.958.818. (5610)

Vând Dacia din 1989, preț 900 USD, negociabil. Telefon 093.664.802. (5617)

Vând arbore cotit RABA cota 0, chiuloase, biele, termoflot și multe piese, preț 50% reducere, localitatea Secusigiu sat Satu Mare nr. 33, Nicu. (5629)

(Continuare în pagina 14)

(Urmare din pagina 13)

Vând VW Passat C, Diesel, 1600 cmc, an 1986, cu numere Germania, stare foarte bună. Telefon 090.025.895. (1154262)

Vând W Golf III, 1994, metalizat, airbag, ABS, centralizare, alarmă, motor 1800 cmc, injecție, înscris, CIV, 5600$, str. Hălmăgean nr. 66. Telefon 210587. (6530)

Vând motor de benzină cu pompă de apă 2 toli. sat Olari nr. 158. Telefon 233210. (5633)

Vând Dacia Break din 1998, 57.000 km, roșie, preț 2000$ (sau lei). Telefon 094.697.825. (5637)

Vând urgent Opel Kadet combi din 1991, injecție, stare perfectă, numere Germania, valabile, preț 500$. Telefon 094.697.825. (5637)

Vând Opel Tigra, an 1997, cu clima; Cielo, an 1995, cu toate extrasele; Opel Kadett tip Cielo 1,6 Diesel, neînmatriculat. Telefon 092 464 683, 057-368684.

Vând tractor U650, înscris în circulație, cu CIV. Telefon 094 127 307. (5680)

Vând cultivator 5 secții. Informații localitatea Gurba nr.11. (1153706)

VÂNZĂRI ELECTRO

Vând TV Sharp, diagonala 70, 100 Hz, pip, model nou, preț 250 USD, negociabil. Telefon 338334; 093.286.966. (5599)

Vând Laptop-Nootebook (P 1,2,3) de firmă (IMB, compaq, etc.), preț 200-1.000 USD. Telefon 092.281.515; 093.286.966. (5599)

Ocazie! Avem cele mai mici prețuri la TV COLOR, VIDEO, MAȘINI de SPĂLAT, FRIGIDERE, COMBINE FRIGORIFICE, LĂZI FRIGORIFICE, CONGELATOARE, ASPIRATOARE. Sunați la telefon 259339 sau 094.706.321 și convingeți-vă. (3582)

Vând congelator vertical cu vitrină, agregate frig, cameră frig, compresoare. Telefon 093.253.651. (5508)

Stop! Stoc foarte mare de TV COLOR, MAȘINI DE SPĂLAT, FRIGIDERE, COMBINE FRIGORIFICE, ASPIRATOARE, în LIPOVA, foarte ieftin și cu garanție. Telefon 057 - 563027, 094.706.321. (3582)

Vând CASE MARCAT FISCALE, CÂNTARE și PLATFORME ELECTRONICE, NUMĂRĂTOARE de BANI. Telefon 282829; 272727. (32113)

Vând CASE MARCAT FISCALE, CÂNTARE ELECTRONICE și CONSUMABILE. Telefon 281188; 211211. (c.96)

Vând TV color diagonala 36-66; mașini automate; combine; lăzi și congelatoare frig. Telefon 274600 sau 241355. (4758)

Vând televizoare color, diferite modele, telecomandă, garanție. Telefon 219365, 093 380 028. (4847)

Vând PENTIUM I, 133 MHz, monitor, tastatură, mouse, 100 $. Telefon 280260. (5143)

Vând TASTATURI P2 Fujitsu, culoare neagră, 6 $. Telefon 280260. (5143)

Vând BOXE, diferite modele, de la 8 $. Telefon 280260. (5143)

Vând PENTIUM 2, 333 MHz, HD 4,3 GB, 64 RAM, monitor 15', tastatură, mouse, CD ROM, 260 $. Telefon 280260. (5143)

Vând mașini spălat automate, televizoare color, diferite modele, garanție. Telefon 251392. (5337)

Vând mașină spălat automată, cuptor microunde, televizor color, videorecorder. Telefon 214786. (5323)

Vând televizoare color, diferite diagonale, teletext, garanție. Telefon 338090, Arad. (5336)

Vând case marcat fiscale, sisteme supraveghere video, instalații satelit. Telefon 284900. (4193)

Vând mobil Sony Z5, fax modem extern robotic 56 Kb, placă bază Pentium 3, componente PC. Garanție. Telefon 093.792.201. (5438)

Vând Pentium 1 166 32 MB 1,6 GB supercolor CD-Rom 4.500.000 lei, garanție. Telefon 252860. (5439)

Vând diferite telecomenzi pentru televizor (185.000 lei), video, satelit; componente electronice. Telefon 092.368.868; 095.794.894. (3596)

Vând IBM PI 166 la 60-70 USD; 133 la 45 USD; 200 la 70 USD; 266 la 135-175 USD; monitor 15" la 60 USD. Telefon 057-256169. (5315)

Vând MAȘINI SPĂLAT AUTOMATE, COMBINE FRIGORIFICE, CONGELATOARE, TV COLOR toate dimensiunile, cu telecomandă și garanție. Telefon 275681. (5549)

Vând TV COLOR, diagonale 35-80 cm, telecomandă, garanție, MAȘINI SPĂLAT AUTOMATE, FRIGIDERE, CONGELATOARE. Strada Unirii nr. 4, orele 10-18. Telefon 284000. (5549)

VÂNZĂRI DIVERSE

Vând juninci gestante, între cinci și opt luni, rasa Bălțata Românească. Telefon 216746, între orele 9-16.

Vând cărămidă, preț negociabil. Telefon 093.058.259; 095.196.191. (5579)

Vând POMI FRUCTIFERI, TRANDAFIRI, GARD VIU, loc. Dorobanți nr. 86. Telefon 535058, Saruși Iosif. (4666)

Vând casă valori (seif). Telefon 093.253.651. (5508)

Vând PLASĂ GARD zincată, 20.000 lei/kg, toate dimensiunile; COTURI și BURLANE FUM 25.000 lei/ buc; CUIE, 15.500 lei/ kg; PLASĂ RABITZ 36.000 lei/ kg; SÂRMĂ NEAGRĂ 16.500 lei/ kg; SÂRMĂ ZINCATĂ gamă completă, ELECTROZI SUDURĂ, 45.000 lei, str. Vrabiei nr. 4. Telefon 289997, 094 289 997. (3972)

Vând pomi fructiferi altoiți și ornamentali Magnolia. Informații Cuvin nr. 210, telefon 461064; 094.174.785, familia Oloieru. (3593)

Vând bolțari, zgură, beton, pavele. Telefon 095.634.885; 092.621.600; (3579)

Vând POMI FRUCTIFERI și ORNAMENTALI: trandafir, magnolie, tuia. Dorobanți, nr. 475. Telefon 095.839.884, Kiss. (4493)

Vând rafturi, tejghele, mese, europaleți, cântar semiautomat, oglinzi, candelabre. Telefon 093.253.651. (5508)

Vând LEMNE FOC, NISIP, BALAST, la domiciliu. Telefon 277027. (4748)

Vând LEMNE FOC, NISIP-BALAST, la domiciliu. Telefon 210771. (4748)

Vând rolete plastic import - 270.000 lei/mp; rolete lemn tei - 650.000 lei/mp; obloane mobile lemn - 850.000 lei/mp. Telefon 092.282.380. (4994)

Vând plasă gard zincată, Micălaca. Telefon 259892. (5184)

Vând termoteci noi, import Italia, 36 rate, garanție. Telefon 093.463.567. (5289)

Vând ROLETE PLASTIC import, ROLETE LEMN de TEI, JALUZELE. Telefon 059 - 478503; 095.594.415. (5294)

Vând 3 cuve panificație inox, 500 lt. Telefon 054-682165. (5323)

Vând făină import Ungaria, la preț mic. Telefon 514749. (5348)

Vând pui de o zi, rasă comună. Informații telefon 262619. (5381)

Vând 1 dulap, 1 pat, 2 covoare, ieftin. Telefon 348156. (5386)

Vând termoteci pe gaz Vaillant, Junkers (3.500.000-7.500.000 lei) instanturi pe gaz Vaillant, Junkers (900.000 lei-2.500.000 lei), pompe de recirculare pentru termoteci și pompe de recircularee Willo, diferite piese de schimb. Telefon 095.245.147. (5398)

Vând garaj metalic autorizat Alfa, nou, bun și pentru microbuz. Telefon 277071, 090.207.067. (5460)

Vând colțare, canapele. Telefon 286069; 094.604.016. (5458)

Vând bibliotecă cu dulap haine 4,5o m. Telefon 237856. (5483)

Vând 200 oi și 35 capre. Telefon 094.152.837. (5481)

Vând pomi fructiferi, din pepiniera Dorobanți, diferite specii și plante ornamentale, sămânță lucernă. Ing. Cazan, telefon 535001, 094.519.481.

PUI de ȘIRIA. Vindem populației în limita stocului, la Ferma PRODAGRO CETATE, vineri 01.03.2002 și sâmbătă 02.03.2002, PUI VII DE CARNE, cca 400 gr și peste 1 kg. Telefon 094.577.826. (5497)

Vând FURAJE COMBINATE și CONCENTRATE pentru animale și păsări, cu calitate garantată și preț accesibil. Arad, telefon 057-280667. (3327)

Vând nisip, balast, la firme sau persoane fizice, cu auto 16 tone. Telefon 090.178.117. (5056)

Vând centrale termice pentru scară de bloc, cazane pe lemne, cazane de abur, termoteci. Telefon 090.848.239. (5288)

Vând garaj betonat, 21 mp, autorizat, zona Fortuna, preț 1.300 USD, negociabil. Telefon 349219, 094 883 548. (5356)

Vând 2 porci 130 kg/ buc, la 40.000 lei/ kg și porumb boabe 2.000 kg. Telefon 416201. (5345)

Vând rolete plastic, import, uși și geamuri. Telefon 095.380.320. (4394)

Vând BCA, blocuri ceramice, țiglă 10 modele, uși, ferestre, PAL, placaj, PFL, bitum, carton asfaltat, plăci azbociment, cărămidă import Ungaria Porotherm, plăci rigips, etc; str. Pădurii, nr. 69. Telefon 211272. (4732)

Vând sufragerie Luxeor, bibliotecă Nina, două fotolii, preț convenabil, zilnic până la ora 16. Telefon 252512. (4838)

Vând femelă Rottweiler gestantă, cu pedigre și cățel cu pedigre și vaccinați, 120 $, părinți campioni. Telefon 094.583.640. (5491)

Vând paleți lemn - 12.000 lei/buc., paleți Euro - 25.000 lei/buc. și butoaie plastic - 200.000 lei/buc. Informații telefon 093.528.696; 057/210434. (5518)

Vând baloți iarbă 100 buc., paie grâu, orz 800 buc., aparat de sudură mono-trifazic, 6 roți tasare pentru secții SPC 6, tocătoare tulei pe 2 rânduri CSU, în stare de funcționare. Familia Pilinski, localitatea Vânători nr. 322, telefon 090.771.484. (Ag. Chișineu Criș)

Vând calorifere fontă, toate tipurile, garanție, de la 40.000 lei elementul. Str. Petru Rareș nr. 98. Telefon 228398; 094.261.683. (5557)

Vând făină BL 55, în cantități mari, cu deformarea STAS, preț 5.600 lei/kg. Telefon 094.759.392. (1153652)

Vând fân (lucernă și iarbă). Telefon 057/465127. (5537)

Vând LEMNE FOC, NISIP, BALAST, domiciliul clientului. Telefon 214010. (5558)

Vând o vacă fătată recent și o vacă Red Holstein gestantă în luna a-V-a. Informații telefon 279756 sau 095.613.813. (5567)

Vând aparat de sudură cu CO2, ideal pentru tinichigerie auto. Telefon 243424, după ora 18. (5568)

Vând vacă Bălțată Românească de 4 ani, gestantă de 7. 1/2 luni cu lapte. Informații telefon 267274, după ora 20. (5570)

Vând pomi altoiți, cireși, caiși, pruni Stanlei, Aradul Nou. Telefon 286526. (5578)

Vând material lemnos pentru foc. Telefon 276653 sau 094.773.120. (5580)

Vând tablă decapată 2x 1250x2000, la preț vechi. Telefon 092.639.610. (5582)

Vând dormitor TM, dulap haine 5 uși bej melaminat, cameră tineret Bonanza gri, hol Regeance, măsuță TV. Telefon 093.609.913; 286014, după ora 20. (5590)

Vând vacă cu lapte, junincă gestantă, localitatea Zimand Cuz 99. Telefon 057-217069. (5591)

Vând cântare din fier, 5 buc. de 500 kg. Telefon 466155. (1153952)

Vând purcei 15 buc, 4 luni, rasa Landreace. Telefon 466155. (1153952)

Vând uși din demolări. Telefon 093.052.572. (5604)

Vând dormitor furnir nuc. Telefon 237562. (5605)

Vând bibliotecă, măsuță TV, măsuță cu sticlă, candelabru ventilator, aspirator Ideal, covor 3/2, convenabil. Telefon 090.075.231; 277675. (5612)

Vând rolete plastic, import Ungaria, 250.000 lei/mp; rolete lemn tei, 450.000 lei/mp. Telefon 244720. (5620)

Vând cărămidă manuală, Sâmbăteni nr. 515, 2000 lei/buc. negociabil. (5619)

Vând convenabil baloți paie, tărâțe, la domiciliul clientului. Telefon 094.633.584. (5624)

Vând Mercedes SEL, tip 28 Diesel, vînd Mercedes Cobra Diesel 300, vând birjă (trăsură) de 6 persoane; vând banzic tâmplărie și de tăiat bușteni cu diametrul roții de dimensiunea 60 cm. Telefon 285238. (5626)

Vând aparat cafea Saeco Vienna superautomatică. Informații telefon 095.590.241. (5627)

Vând tăurași 200-400 kg. preț negociabil. Telefon 216272. (5631)

Vând garaj la parterul blocului A40, zona Tic-Tac, contorizat, eletrificat, canalizare, 2200 $, fix. Telefon 092.281.023. (5635)

CUMPĂRĂRI TERENURI, IMOBILIARE

Cumpărăm teren arabil pe teritoriul comunelor Pecica, Semlac, Șeitin, Pereg, 800-1.200 DM/ha. Informații telefon 093.199.652; 091.243.911; 057/468959. (4677)

Cumpăr apartament 2 camere, decomandat, în centru, UTA, Micălaca 300 sau Miorița. Telefon 094 559 201. (4655)

Cumpăr casă în Păncota: str. Tudor Vladimirescu, Horea sau V. Goldiș. Telefon 466155. (1153952)

Cumpăr pământ în Păncota suprafețe mari. Telefon 466155. (1153952)

Cumpăr apartament 2-3 camere în Chișineu Criș, ofer 4.500-5.500 dolari. Informații la telefon 095.354.913 sau 090.044.078. (Ag. Criș.)

Cumpăr spațiu comercial zona Podgoria-Teatru, minim 60 mp. Telefon 092 237 784. (5670)

CUMPĂRĂRI DIVERSE

Cumpăr vaci, vițele, tauri. Telefon 288968; 092.941.123. (5520)

Cumpărăm vaci și juninci. Telefon 250866; 095.681.191. (5406)

Cumpăr bovine pentru sacrificare. Telefon 274744; 094.294.666; 095.624.006. (3992)

Cumpăr betonieră folosită. Telefon 234216; 090.696.157. (5385)

Cumpăr pene vechi și noi. Telefon 264296 sau 210863. (5602)

Cumpăr pene vechi și noi și coarne cerb, str. Hunedoarei nr. 4. Telefon 214581, 090 871 763. (5654)

CERERI ȘI OFERTE DE SERVICII

Angajăm CONFECȚIONERI PLASĂ GARD, str. Vrabiei nr. 4, telefon 289997.

SOCOM „PIELARUL" Arad angajează CONFECȚIONERE fețe încălțăminte, calificate (mașiniste, la masă). Informații telefon 236116 sau la sediul societății din str. Ghiba Birta nr. 16, Arad. (5257)

Angajăm DACTILOGRAFE pentru birou copiat acte. Telefon 281292, 280972.

Angajez BARMANE - OSPĂTARE cu carte de muncă. Telefon 093.346.529. (5451)

Angajez BRUTAR calificat. Telefon 462199, 462093, 094.397.152. (5507)

Angajăm BRUTARI cu experiență, str. Hunedoara nr. 52. (5358)

GARRONE ROMANIA angajează: MERCHANDISER pentru orașul ARAD. Rog trimiteți CV la fax: 01-2115738. (f. 2360832)

Angajăm MECANIC AUTO (specializare reparații CUTII VITEZE AUTOMATE). Salar 1.000-2.000 DM. Telefon 094.796.542. (4406)

Angajez ZIDARI cu carte de muncă. Telefon 228928. (5535)

Atelier tâmplărie angajează TÂMPLARI UNIVERSALI. Vladimirescu, telefon 514901. (5536)

Angajăm AGENT COMERCIAL cu experiență, posesor carnet conducere cat. B. Relații telefon 057/278806. (5522)

Angajăm SECRETARĂ. Condiții: cunoștințe PC, permis auto. Telefon 251932, 306070. (5529)

Firmă distribuție angajează VÂNZĂTOARE pentru en-detail; FACTURISTĂ. Cerințe: C.V., recomandare, cunoștințe operare PC. Informații telefon 210510. (5531)

NOU! SALON DE ÎNFRUMUSEȚARE ITALIAN caută COSMETICIENE, MANICHIURISTĂ cu experiență cu angajare din aprilie. Telefon 233947, 093 349 841. (5660)

Primăria comunei PILU, organizează concurs în data de 20.03.2002, ora 12, concurs pentru ocuparea postului de REFERENT cu atribuții de programator, operator calculator. Condiții: studii medii, vechime în administrația publică minim 3 ani, curs absolvit cu diplomă de programator operator. Informații telefon/fax 530081. (1154260)

Angajăm VÂNZĂTOARE pentru cafenea în Micălaca. Telefon 092.870.752; 259891. (5632)

SC DARO SRL angajează ȘEF MAGAZIN profil sport, ZIRIDAVA. Telefon 094.666.680; 094.666.698. (5641)

DEPOZIT FARMACEUTIC angajează AGENT COMERCIAL cu experiență, cu domiciliul în arad. Așteptăm C.V. la C.P. 1138, O.P. 8 Timișoara. (5648)

Angajez VÂNZĂTORI LEGUME-FRUCTE stradali, salar 2.000.000 lei. Informații str. P. Rareș nr. 45. (5647)

Angajăm FORȚĂ DE MUNCĂ pentru SPANIA, oferim transport, cazare, masă. Telefon 094 161 245. (5645)

Angajez COAFEZĂ. Informații telefon 272313, 094 669 409 între orele 12-19. (5643)

OFERTĂ DE LUCRU în UNGARIA pentru FETE TINERE și FRUMOASE, cunoscătoare de limbă maghiară. Informații la telefon 0036 20 3468530. (5669)

Angajez urgent BRUTARI, condiții de muncă avantajoase. Telefon 094 198 658. (5684)

PRESTĂRI SERVICII

Școala de șoferi BELC serie pentru categoriile B, C, C+E, și D, Casa Sindicatelor. Telefon 230004; 381811, 094.938.335. (5420)

SILDOR PROD, reparații - vânzări: FRIGORIFICE. Vânzare - montaj: AER CONDIȚIONAT. Telefon 270622. (c.)

Executăm TÂMPLĂRIE DIN ALUMINIU cu GEAM TERMOPAN, prețuri promoționale. Telefon 274466. (5074)

EXECUT: zidărie, tencuieli, zugrăveli, faianțări, izolații, acoperișuri, instalații sanitare, rigips, parchetări. Telefon 234216; 090.696.157. (5385)

IFIM execută HIDROIZOLAȚII. Vinde membrană hidroizolantă, import ITALIA. Telefon 253036, 092 275 563. (4715)

Elaborăm DOCUMENTAȚII - AUTORIZAȚII pentru preschimbarea certificatului de înmatriculare eliberat de Registrul Comerțului. Telefon 251932, 306070. (5529)

Reparăm, tapițăm: COLȚARE, SCAUNE, ROLETE, CANAPELE, la domiciliul clientului. Telefon 219514; 228345. (5571)

Executăm PARCHETĂRI, RAȘCHETĂRI, PALUXĂRI, inclusiv LAMINAT, preț avantajos. Telefon 235271; 094.555.338. (5574)

(Continuare în pagina 15)

(Urmare din pagina 14)

Specialist TAPIȚEZ, REPAR canapele, fotolii, rolete, VOPSESC. Télefon 219412; 093.884.767. (5474)

INSTALATOR autorizat MONTEZ CONTOARE apă, INSTALAȚII SANITARE, încălzire. Telefon 275390. (5598)

POLICLINICA MUNICIPALĂ Arad cu sediul în B-dul Revoluției nr. 45, EFECTUEAZĂ: analize medicale pentru angajare; analize medicale pentru control periodic; investigații complete de specialitate. PROGRAM de luni-vineri, orele 7-19. (5618)

MASEUZĂ 32 ani, efectuez MASAJ relaxare, întreținere. Telefon 381218. (5611)

FIRMĂ execută CONSTRUCȚII: vile, case. hale metalice, amenajări interioare, acoperișuri. Telefon 095.402.218. (5623)

ȘCOALA ȘOFERI TORNADO face înscrieri ABCE, tarif deosebit, G. Coșbuc 59. Telefon 250339. (5674)

DIVERSE

Sunt GABRIELA. Mulțumesc

TAMAREI

că mi-a lecuit băiatul de beție și impotență; este fericit și mai mulțumit. Apelați cu încredere. Telefon 368624; 093.421.156. (4747)

SOCIETATE COMERCIALĂ efectuează TRANSPORTURI MARFĂ intern 10-20 tone. Telefon 093.404.010. (5062)

În atenția cititorilor, cea mai puternică prezicătoare din Arad,

ELENA

se află în Arad. Desface orice tip de farmece. Telefon 263287, 090.873.314. (5436)

OFER VALUTĂ AVANTAJOS, pe termen lung. Telefon 092 166 307. (294)

Societatea comercială „SCALA" SA ARAD invită toți acționarii să participe la Adunarea Generală care va avea loc joi, 14.03.2002, ora 8, în Sala Mică a Casei de Cultură a Sindicatelor - Pădurice. (5540)

PUI DE CARNE SC „AGRIPROD" SRL, din NĂDLAC, vinde în data de 28 februarie, respectiv 2 martie 2002, PUI de CARNE zburați, la 450, respectiv 550 grame, la ferma din NĂDLAC (fost CAP Victoria), între orele 9-15. Telefon 095.988.422 sau 057-474053. (9397653)

Mă numesc DANA, sunt din CHIȘINEU-CRIȘ și transmit pe această cale un milion de mulțumiri și recunoștință doamnei

AURELIA ARDELEANCA

pentru cazul meu cel rezolvat. Mi-a lecuit tatăl de patima beției și mi-a dezlegat cununiile, care erau legate până la vârsta de 33 ani. Acum sunt căsătorită și foarte mulțumită. Telefon 093.924.535. (5364)

S.A. ROMAG OLARI vinde MAGAZIE DE CEREALE. (5525)

Ofer VALUTĂ. Telefon 093.052.572. (5604)

Ioan din Mediaș, doresc să-i mulțumesc din suflet doamnei

EMMA

din Arad, că m-a vindecat de epilepsie. Telefon 242615, 093 062 336. (5666)

SC APEL QUALITY dorește reînnoirea autorizație de mediu la punctul de lucru Arad, str. Independenței nr. 7-9. Eventualele contestații se depun la Agenția Protecția Mediului Arad, Bd. Dragalina nr.16. (5650)

CITAȚII

Judecătoria Gurahonț, dosar nr. 1300/2001, pârâtul VICAR ROMAN cu domiciliul necunoscut sau eventualii săi moștenitori sunt citați la această instanță pentru termenul din 4 martie 2002, ora 9, în proces cu SC MONEASA SA pentru uzucapiune. În caz de neprezentare, cauza se va judeca în lipsă. (5575)

Judecătoria Gurahonț, dosar nr. 1299/2001, pârâta KADAR ELZA cu domiciliul necunoscut sau eventualii săi moștenitori sunt citați la această instanță pentru termenul din 4 martie 2002, ora 9, în proces cu SC MONEASA SA pentru uzucapiune. În caz de neprezentare, cauza se va judeca în lipsă. (5575)

Judecătoria Gurahonț, dosar nr. 1301/2001, pârâtul ISTRATESCU VASILE cu domiciliul necunoscut sau eventualii săi moștenitori sunt citați la această instanță pentru termenul din 4 martie 2002, ora 9, în proces cu SC MONEASA SA pentru uzucapiune. În caz de neprezentare, cauza se va judeca în lipsă. (5575)

PECA LIVIU cheamă în instanță, la JUDECĂTORIA ARAD, pe pârâta PECA PERSIDA, cu domiciliul necunoscut, în proces de divorț, pe data de 14 martie 2002, ora 8, camera 103. (5667)

Se citează în dosar nr. 78/2002, al Judecătoriei Arad cu termen la 11.03.2002, pârâții REITER TEREZ, REITER IOSEF, REITER FERENCZ cu ultimul domiciliul în Arad, str. Cibinului nr. 13, în proces cu LANTZINGER MATHILDE pentru ieșire din indiviziune. (5595)

TURISM

AMAD TOURISTIK efectuează transport internațional SPANIA, ITALIA, PORTUGALIA, FRANȚA, GERMANIA, cu autocare moderne. Asigurări medicale. Rezervări zilnic, Arad, str. Cloșca, nr. 2, telefon 057 - 254453; 094.969.742. (3252)

Pletl

Asigură zilnic transport de persoane în GERMANIA pe ruta: Passau - Regensburg - Nürnberg - Würzburg - Aschaffenburg - Frankfurt - Grèssen - Siegen - Köln - Düsseldorf - Essen - Dortmund - Deggendorf - Landshut - Mühldorf - Augsburg - Ulm - Heilbronn - Stuttgart - Pforzeim - Karforuhe - Heidelberg - Mannheim. Călătorii în autocare noi, moderne, însoțitoare de bord, două bagaje gratuite, o masă caldă în UNGARIA. Cu plecare din KARLSRUHE: SPANIA, FRANȚA, PORTUGALIA. Intermediem asigurări medicale. NOU! Din 1 aprilie 2002, săptămânal excursie la COSTA AZAHAR, 11 zile (7 înoptări + mic dejun), 359 Eu. Informații și înscrieri, la AGENȚIILE PLETL din: ARAD, telefon 057/252291; LIPOVA - 057/561377; 563011. (c.)

ÎNCHIRIERI

Oferim spre închiriere SPAȚII COMERCIALE pentru magazine, depozite, producție. Telefon 281036. (c.)

Închiriez apartament 3 camere, decomandat, central, toate utilitățile, mobilat. Telefon 057/281124. (4892)

Caut urgent să închiriez 1-3 camere (ne)mobilat, ofer 50-100 dolari. Telefon 210555. (4870)

Ofer pentru închiriere apartament (ne)mobilat. Telefon 210255. (4870)

Închiriez spațiu central, str. Unirii nr. 1. Telefon 094.692.421. (5352)

Închiriez sau vând spații comerciale în Lipova (centru). Telefon 092.253.173. (5380)

Închiriez hale industriale pentru depozite sau producție în trei amplasamente în municipiul Arad. Telefon 092.253.173; 057-270540. (5380)

Închiriez (ofer) apartament 3 camere, ultracentral, tot confortul. Telefon 093.887.185. (5400)

Ofer pentru închiriere apartament 2 camere, parter, Calea Romanilor, mobilat. Telefon 232559; 092.402.188. (5379)

Ofer pentru închiriere apartament 1 cameră zonă centrală. Telefon 092.986.407. (5416)

Primesc băiat tânăr în gazdă. Telefon 245706. (5470)

Dau în chirie apartament 2 camere mobilate, zona Intim. Telefon 057 - 240642. (5473)

Închiriez spațiu comercial 70 mp, amenajat. Telefon 277526. (4202)

Ofer spre închiriere spațiu central Chișineu Criș, 250 mp, pretabil magazin, depozit, croitorie, bancă, birouri. Telefon 094.611.012. (Ag. Chișineu Criș)

Ofer spre închiriere apartament 1 cameră, ultracentral, mobilat, contorizat, renovat, preț 100$, fix. Telefon 092.281.023. (5635)

Închiriez apartament mobilat două camere, gaz, telefon, satelit. Informații telefon 218135. (5573)

Caut de închiriat apartament 3-4 camere, etaj I-II, zona Micalaca. Telefon 271099; 094.616.315. (5546)

Familie, dorim să închiriem casă, singur în curte, nemobilată, termen lung. Oferim 100 DM lunar. Telefon 245273. (5556)

Ofer spre închiriere spațiu, demisol, amenajat, 60-80 mp, Calea Timișorii cu parcare la șosea. Telefon 286176. (5576)

Primesc o fată sau două în gazdă. Telefon 243358, zona Vlaicu. (5577)

Închiriez SPAȚII de 30, 40, 60, 150, 500, 1200 mp. Telefon 095.219.263. (5593)

Dau în chirie sau vând pivniță 210 mp pentru depozit, (curent trifazic). Telefon 466155. (1153952)

Închiriez abator, carmangerie și bufet în Chișineu Criș. Telefon 520424. (1154242)

Închiriez în Ghioroc spațiu comercial, producție sau depozit. Informații telefon 093.656.979. (5634)

Doresc să închiriez, pe termen lung, apartament cu o cameră sau garsonieră cf. I. Rog seriozitate. Telefon 092 505 868, 057-241255. (5668)

Închiriez apartament 2 camere, dependințe, Calea Romanilor. Telefon 281110. (5676)

Ofer spre închiriere apartament cu o cameră. Telefon 262884. (5677)

Ofer spre închiriere spațiu comercial 30 mp, Eminescu. Telefon 282183. (5679)

PIERDERI

Pierdut carnet șomaj eliberat de DMPS Arad, pe numele Tol Mărioara. Îl declar nul. (1153954)

Pierdut clește plombat cu nr. 225, SDE Arad. Îl declar nul. (Ag. Gurahonț.)

Pierdut declarație vamală de tranzit emisă de Vama Nădlac la data de 27.12.2001, pentru autoturism Lancia Dedra pe numele Pui Ionel. O declar nulă. (9397652)

† SERVICII FUNERARE †

SC „IN MEMORIAM" SRL
str. EMINESCU nr. 4
(ATENȚIE, vizavi de CINEMA MUREȘUL)
Tel. 057-211929, 093.343.964
str. ORIZONTULUI nr. 9A (Bujac)
oferă SERVICII FUNERARE COMPLETE - NON STOP.
Sicrie-modele multiple (simplelux), sicrie import ITALIA, ACCESORII. Intermediem COLACI, COLIVĂ etc.
ÎMBĂLSĂMĂM GRATUIT (formolizat).
TRANSPORT ÎN ORAȘ GRATUIT
SERVICII: SPĂLAT, ÎMBRĂCAT
PLATA ÎN RATE.
Transport INTERN - INTERNAȚIONAL

OFERTĂ EXTRAORDINARĂ !!!
SERVICII FUNERARE RO-STYL COMPANY,
str. M. Eminescu nr. 22, telefon 214422 și 094.690.121,
oferă **GRATUIT** clienților care apelează la serviciile noastre:
- garnitură de mătase pentru sicriu sau 20% reducere pentru altă garnitură
- transport la domiciliu (în Arad).
Plata și în rate! (c.)

† DECESE †

Cu adâncă durere anunțăm încetarea din viață a iubitului nostru tată, bunic și străbunic
SÂNGEREAN CORNEL,
în vârstă de 80 ani. Înmormântarea va avea loc azi, 27 februarie 2002, ora 14, în Cimitirul din cartierul Gai. Familiile îndoliate: SÂNGEREAN și LEACH.

Cu adâncă durere în suflet anunțăm decesul dragului nostru soț, tată, socru și bunic,
AVRAM VIOREL
în vârstă de 78 ani, din Sânleani. Înmormântarea va avea loc joi, 28 februarie 2002, ora 14, de la domiciliul din Sânleani nr. 246B, la cimitirul din Livada. Îl vom pomeni și-l vom plânge mereu! Soția Sabina, fiul Rovin, nora Mărioara și nepotul Cristi.

Cu adâncă durere anunțăm încetarea din viață a celei ce a fost mamă, soție și bunică
FARCAȘ MARIA,
în vârstă de 68 de ani. Înmormântarea va avea loc azi, 27 februarie 2002, ora 13, de la domiciliul din str. Petru Rareș nr. 62. Familiile îndoliate: FARCAȘ și CRISTEA.

Cu adâncă durere și regrete anunțăm încetarea din viață a iubitei noastre soții, mamă și bunică
HĂLMĂGEAN ZOIE-OLIMPIA
în vârstă de 66 de ani. Înmormântarea va avea loc joi 28 februarie 2000. Familiile îndoliate HĂLMĂGEAN și STANCU.

† CONDOLEANȚE †

Suntem alături de DORA și MITRUȚ în marea durere pricinuită de decesul mamei și soției
NUȚI ȘIMĂNDAN.
Dumnezeu să-i dea odihnă veșnică! Familia Sărăndan. (5560)

Îndurerați ne exprimăm întreaga compasiune față de familia veciului nostru
DEAC GAVRIL
dispărut prea curând. Asociația de Locatari a blocului 11, sc. B, str. Banu Mărăcine. (5563)

Suntem alături de colegul nostru GHEORGHE FAUR în greaua încercare pricinuită de decesul tatălui. Sincere condoleanțe, din partea colegilor de la Direcția Fiscală. (5572)

Regretăm dispariția prematură a colegului nostru
SZAKACS GHEORGHE
și suntem alături de familia îndoliată. Dumnezeu să-l odihnească în pace! Conducerea și colegii de muncă din SC CONSTAR SA Arad. (5588)

Suntem alături de familia DEAC MARIA la despărțirea de soțul, tatăl, cumnatul și unchiul nostru
UȚU DEAC.
Familia NISTOR. (5587)

Suntem alături de familia DEAC MARIA în durerea pricinuită de moartea dragului nostru cumnat
UȚU DEAC.
Familia BUDĂU. (5587)

Elevii clasei a X-a A de la Grup. Școlar Industrial Aurel Vlaicu adresează condoleanțe domnului diriginte HĂLMĂGEAN GABRIEL la moartea mamei sale. (5628)

Suntem alături de colegul nostru HĂLMĂGEAN DĂNUȚ la decesul mamei sale și transmitem sincere condoleanțe. Colegii de la SC IMAR SA, secția a-III-a M.E.I. (5636)

Suntem alături de îndoliata familie a celui care a fost
KORPONAI FRANCISC.
Fratele Radu cu soția Mirela. (5678)

Dumnezeu să odihnească sufletul celui ce a fost
AVRAM VIOREL
din SÂNLEANI,
iar familiei îndoliate, sincere condoleanțe. Diana și Florica Tat, Arad.

Sincere condoleanțe colegei CĂȘUȚ TUNDE, în momentele grele pricinuite de decesul tatălui. Colectivul SC SCALA SA. (5661)

Suntem alături de colega noastră CĂȘUȚ TUNDE, în imensa durere pricinuită de pierderea tatălui său. Sincere condoleanțe! Colegele din Compartimentul financiar-contabilitate. (5661)

Sincere condoleanțe colegei noastre CĂSUȚ TUNDE, la durerea pricinuită de decesul tatălui. Raionul Papetărie-Gablonțuri. (5661)

Sincere condoleanțe familiei BLAGA, la decesul mamei. Familia BOIȚ. (5665)

Sincere condoleanțe familiei MĂRCULESCU CĂTĂLIN RADU, din București, la decesul mamei, din partea prietenilor Horia și Julieta. (5649)

Un ultim omagiu pentru
FARCAȘ MARIA
și sincere condoleanțe familiei îndoliate de la nepoata MARIA PETCUȚ și familia. (5673)

† COMEMORĂRI †

Se împlinește un an de la trecerea în eternitate a scumpei noastre fiice

DIMA OANA PATRICIA.
Vei rămâne veșnic în inimile noastre. Familia îndurerată. (5423)

Pios omagiu de dragoste și neuitare la 20 ani de la despărțirea de iubiții
Dr. SCHUSLER IOAN
Pr. SCHUSLER AURELIA.
EVA PAL din LIPOVA. (9396197)

In Memoriam.
Pios omagiu în scurgerea timpului adus fiicei și surorii noastre
DIANA-AUREA,
cea care veghează din ceruri și îi ocrotește pe cei dragi de pe pământ. Familia AUREL ARDELEAN și ADRIAN COTORACI. (5559)

O floare, o lacrimă și un pios omagiu pentru
CATIȚA MĂDĂRĂȘAN
născută PORCOLEAN, la patru ani de la trecerea în eternitate. Dumnezeu s-o odihnească în pace! Soțul Eugen. (5581)

Cu adâncă durere în suflet anunțăm că se apropie 40 zile de la moartea dragului nostru soț, cumnat, tată, bunic,
MERCEA ANDREI (BANDI).
Parastasul la Mănăstirea Gai, sâmbătă 2 martie, ora 9. Te plânge familia îndurerată. (5671)

SATLINE

A DESCHIS RESTAURANTUL LA PLAZZA

În ARAD, STR. ION ANTONESCU 2-4, BL. M7 - PARTER (Piața Mihai Viteazul)

PROGRAM ZILNIC 12 - 24 REZERVĂRI TEL. 228.616

PHILIPS | De LONGHI | INDESIT | BOSCH | WHIRLPOOL

ARISTON | SIEMENS | BRAUN | SONY | JVC | MOULINEX | THOMSON | ARCTIC

Vreau la CORAURA!

Magazinele CORAURA îți oferă:

+ Produse în rate
  - pe termen de 3 ani
  - cu avans zero
  - cu un singur girant
+ Transport gratuit la domiciliu
  - în municipiu
  - în tot județul
+ Preț negociabil la cumpărare
+ O gamă foarte largă de produse electrocasnice şi nu numai
+ Produsele celor mai celebre firme din lume

nou!

La cumpărarea în rate, CORAURA îți achită dobânda pe prima lună!
Acum pot cumpăra în rate şi pensionarii şi producătorii agricoli!

(2360639)

ORION | PANASONIC | ZANUSSI | ELECTROLUX | LG ELECTRONICS

Camera de Comerț Arad

Organizează următoarele CURSURI:

- Inițiere în utilizarea calculatoarelor și birotică (Windows, Word);
- Noile reglementări în domeniul contribuțiilor la bugetul asigurărilor sociale de stat și de sănătate;
- Contabilitatea microîntreprinderilor și aplicații pe calculator;
- Limbi străine (engleză, italiană, franceză, germană)
- Brutar, vânzător, cofetar-patiser

Informații suplimentare la sediul CCIA Arad
Str. Clișca nr. 5, camera 31, et. II
Tel: 20.88.07; 20.88.08

(c.62)

ARCOMMAT GRUP S.A.

ARAD 2900 Str. Voevod Moga nr. 65-67 Tel./ Fax: 057/281 779

Angajează persoană dinamică la serviciul **aprovizionare-desfacere-compensare**

condiții :
-studii superioare
-experiență în domeniu
-carnet de conducere categoria B
-cunoștințe operare PC
-spirit de echipă

Salariu motivant

(C.A.)

CV-urile se depun zilnic la sediul firmei între orele 8-15

EXPO ARAD

CONFORT instal

Târg internațional de tehnologii, materiale și instrumente de măsură și control pentru instalații în construcții, echipamente de încălzire și climatizare, instalații electrice și sanitare, salonul luminii

10-13 aprilie 2002
Sala Sporturilor Arad

CCIA ARAD Direcția Târguri-Expoziții
2900 Arad, str. Clișca nr.5 Tel.:057-20.88.24, Fax: 057-25.00.14
e-mail: expo3@ccia-arad.ro www. ccia-arad.ro
Manager de proiect: Simona HĂPRIAN

(C.62)

S.C. **ARCONSERV S.A.**

Str. Bicaz, nr. 1-5,
Telefon/fax 288 803, 288 725

ÎNCHIRIAZĂ

- spații de depozitare
- spații de producție
- spații pentru birouri

Spațiile dispun de toate utilitățile.

PREȚURI NEGOCIABILE

(2360767)

Agricultori!

S.C. **HAT S.A.**

cu sediul în Roșiorii de Vede Jud. Teleorman

vinde la preț avantajos

cu plata în bani, produse sau bani și produse, următoarele:

- Azotat de amoniu
- Uree
- NPK

Relații suplimentare la tel/fax: 047/466341
Mobil: 092544846.

(chlt. nr. 2360837)

SC COTTA INTERNATIONAL SRL

Firmă mixtă română-elveţiană, producătoare de mobilă tapițată

angajează mașiniste și tapițeri

Se oferă ◆ condiții excelente de muncă, ◆ aer condiționat, ◆ tehnică nouă, ◆ tichete de masă, ◆ salariu atractiv în funcție de realizări.

Informații între orele 9-15, la telefon: 278600, 278601.

(2360826)

S.C. DUOTEX COMPANY SRL

str. Pădurii nr. 91 A, Arad

- colaborator al unei importante firme germane având ca obiect de activitate confecții bluze damă

ANGAJEAZĂ

CONFECȚIONERE
- mașini de cusut simple
- mașini de surfilat
- mașini de cusut automate
- mașini de călcat

OPERATORI

Experiența în domeniu constituie un avantaj.

Cei interesați sunt așteptați la sediul firmei din strada Pădurii nr. 91A, începând de luni, 25 februarie 2002, între orele 12⁰⁰-19⁰⁰.

Informații la telefoanele: 093-249.699, 092-251.561.

(C.A.)

S.C. COMALIM S.A.

cu sediul în Arad, str. Ursului nr. 21

Convoacă Adunarea Generală a Acționarilor la data de 19.03.2002, orele 12, la sediul societății

pentru toți acționarii înregistrați la S. C. REGISCO S. A., la data de 26.02.2002, considerată dată de referință.

Ordinea de zi este următoarea:

1. Aprobarea Raportului de gestiune al Consiliului de Administrație pe anul 2001
2. Aprobarea Raportului Comisiei de cenzori pe anul financiar 2001
3. Aprobarea Bilanțului Contabil pe anul 2001
4. Aprobarea Bugetului de venituri și cheltuieli pe anul 2002
5. Diverse

Dacă în data de 19.03.2002 Adunarea Generală nu îndeplinește condițiile de întrunire ea se reprogramează în data de 20.03.2002, la aceeași oră și în același loc.

(9396940)

Prezicătoarea și vindecătoarea BERETA

din comuna Valea Călugărească, județul Prahova, testată și atestată de un om mare de știință și scriitor, Ion Țugui, din București.

Prezicătoarea BERETA este venită pentru oamenii care au farmece prin blesteme.

Ea poate vindeca cum ar fi: bolile de impotență, arginul viu, cununiile legate, spor în afaceri, alcoolism, epilepsie, certuri în casă, mâncărimi pe corp, despărțiri de familii.

Cei care vreți să o contactați o puteți găsi la telefonul **094/199.063.**

Sunt Marieta din Câmpeni. Am avut 30 de ani și am avut cununiile legate. Dintr-o singură ședință BERETA m-a rezolvat. Cei care aveți probleme prin farmece apelați cu toată încrederea și nu veți rămâne nerezolvați. Telefon 094/199063, BERETA se află la Deva.

Sunt Nicolaescu Nicolae, din Alba Iulia și aduc mii de mulțumiri doamnei BERETA că din două ședințe m-a rezolvat cu întreaga familie. Aveam probleme mari și acum suntem fericiți.

(9396935)

SC Baza Ateliere și Transport SA Arad

cu sediul în Arad, str. Poetului nr. 131/a

Vinde HALĂ 1.200 MP

◆ acces separat - 2.000 mp teren
◆ utilități - apă
- gaz
- energie termică și electrică
- canalizare

Informații suplimentare se pot obține la telefoanele nr.

057/273316, 057/289904; 092/251580; 092/251579 și 092/211174.

(2360827)

BANCA "TRANSILVANIA" S.A.
SUCURSALA ARAD,
Str. Unirii nr. 5-7,
Tel. 057/283.122
CREDIT TURISTIC
PE CARD MAESTRO
43 % P.A.

ADEVĂRUL

Cotidian independent Arad

Anul XIV, nr. 3545

Joi, 28 februarie 2002 • 16 pagini • 4000 lei • e-mail: adevarul@arad.ro; adv.pub@arad.ro

BRAT Publicație auditată în semestrul II 2000 — Tiraj mediu zilnic vândut: 33.205

WEST BANK
CARDINE BANKING GROUP
ARAD, B-dul Revoluției nr. 88
Tel: 284.888, Fax: 285.202
Dobânzi depozite persoane fizice
(suma minimă 500.000 lei)
1 lună 30%
2 luni 31%
3 luni 32%

N-AVEM BANI, DA' AVEM NEVOI

Odată stabilită chestiunea, a fost pus și semnul întrebării. Cum facem să obținem și să mai tăiem din nevoile de pe listă? Cu voturile a 2/3 din consilieri, CLM a decis. Banii, adică vreo 90 de miliarde îi luăm de la o bancă. Comod, simplu, practic. După aceea, cinci ani de zile, contribuabilii vor plăti atât creditul cât și dobânzile, comisioanele și alte cheltuieli bancare. Că peste cinci ani o parte din actualii consilieri nu se vor mai afla decât, eventual, în calitate de invitați la Primărie, nu mai contează. Cele șase obiective de investiții publice de interes local pentru care executivul a propus și a obținut aprobarea contractării împrumutului bancar sunt: canalizarea pe strada Rândunicii și cele adiacente, reabilitarea altor 21 km de rețele canalizare manajeră, finalizarea modernizării străzii Cocorilor, realizarea de utilități la două blocuri tinere, legătura rutieră pe sub pasajul CFR din Micălaca (Billa) precum și legătura rutieră dintre Micălaca II-III și DN 7. Chestiunea priorității și urgenței realizării acestor investiții nu comportă discuții. Nu însă și soluția propusă de executiv și votată de Consiliu. Intrucât cel puțin alte două modalități de a obține bani au fost expediate puțin cam repede. Cea dintâi la care mă gândesc ar fi fost obținerea unor fonduri comunitare nerambursabile. Desigur însă, accesarea acestora ar fi presupus, pe lângă partea plăcută (vizite în străinătate) și puțină treabă. Ca de exemplu identificarea unor surse de finanțare, întocmirea unor proiecte eligibile, participarea la selecții de proiecte. Cel puțin câteva dintre obiectivele de investiții invocate puteau fi finanțate astfel. Cu costuri minime pentru contribuabili. O a doua soluție, emiterea unor obligațiuni municipale a fost de asemenea respinsă pe motivul că ar fi mai scumpă, după un calcul cu 13 miliarde decât varianta creditului bancar, nesigură, și a fi adus sume mai mici de bani. Or chestiunea nu stă tocmai așa.

DORU SAVA

(Continuare în pagina 7)

AM FOST ȘI RĂMÂN UN OM AL FAPTELOR ȘI NU AL VORBELOR!

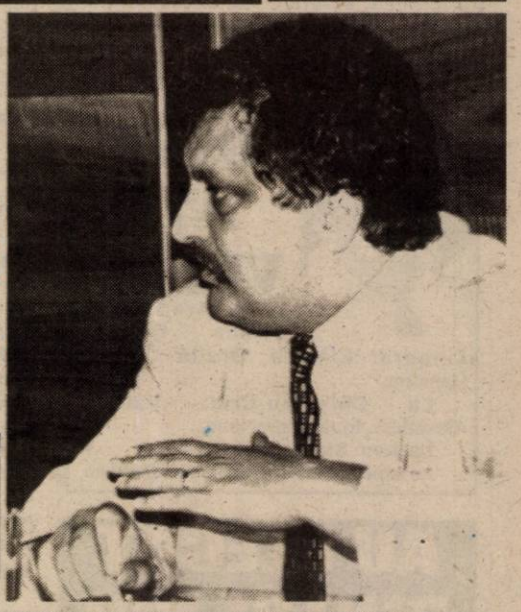

✷ Un triumvirat „istoric" ✷ 15 martie - Ziua cea mare! ✷ Misterioasa întâlnire cu Adrian Năstase... ✷ Dreptul la identitate proprie

Interviu cu dl. CAIUS PARPALĂ, președintele Consiliului Județean Arad

Pag. 6

Lovitură spectaculoasă pe scena politică arădeană:

DEPUTATUL CREȚ NICOARĂ A DEMISIONAT DIN PRM ȘI S-A ÎNSCRIS ÎN PSD

✷ Președintele PRM Arad, deputatul Creț Nicoară și-a dat ieri demisia din partid, de la tribuna Parlamentului ✷ Domnia-sa revine la prima dragoste, deoarece în perioada 1990-1995 a fost membru marcant al PDSR Arad ✷ Deputatul Creț Nicoară nu exclude posibilitatea candidării la funcția de președinte PSD Arad ✷ Prin demisia d-lui Creț, PRM Arad rămâne în aer, deoarece și prim-vicepreședintele Florian Moș își urmează liderul

Pag. 5

INFOTON
DEALER AUTORIZAT
Panasonic & Technics
Electrocasnice, Audio, Video, TV., Telecomunicații
str. Eliznie Murgu, nr. 74-76, tel./fax: 281800
magazin:
str. Lucian Blaga, nr. 2-4, tel./fax: 281595

VIA Canada
Firmă de Avocați din Toronto Canada vă asistă pentru
Emigrare
Proiect SA, Bd. Decebal nr. 2-4, cam 124
Tel 214678
CELE MAI MICI TARIFE
NU NE PLĂTIȚI DECÂT
DUPA APROBARE

Pag. 3 „Cadou" de 1 Martie

SE SCUMPEȘTE TRANSPORTUL ÎN COMUN...

CARTIER „REZIDENȚIAL" DIN CARTOANE

Foto: ȘTEFAN MÁTYÁS

Pag. 7

Pag. 2 Alarmă falsă!

BOMBĂ LA ȘCOALA GENERALĂ NR. 3

Vindem
Montăm
Reparăm
PARBRIZE
Telefon 095.519.662
Str. I.ANTONESCU NR.26
(FOSTA D. GHEREA)

SPORT

Transferul anului la tenis de masă

MIHAELA ȘTEFF, LA ARAD

Pag. 10

STILCONFORT
• BUCĂTĂRII • DORMITOARE • CAMERE DE ZI • MOBILIER DE BAIE
VÂNZĂRI ÎN RATE
Calea Timișorii nr. 53; Tel./Fax: 278.820
Piața Spitalului Bl. 1D; Tel/Fax: 253.868

CALENDAR

● Astăzi, Soarele răsare la ora 6 și 57 de minute și apune la ora 18,00.

● Au trecut 59 de zile din acest an. Au mai rămas 306 zile până în anul 2003.

● **Praznicul zilei: Biserica ortodoxă:** Cuv. Vasile Mărturisitorul; Cuv. Casian Romanul și Gherman din Dobrogea; **Biserica romano-catolică:** Sf. Roman; **Biserica greco-catolică:** Cuv. Vasile Mărturisitorul, Sf. Casian Romanul.

BUCURIE PENTRU VETERANII DE RĂZBOI

Veteranii de război care nu au beneficiat până acum de renta de 25% din solda de grad a unui sublocotenent, datorită faptului că nu au primit Crucea Comemorativă a celui de-al doilea război mondial, sunt aproape de a-și vedea speranțele împlinite.

Președintele României a promulgat Decretul 101 din 17 ianuarie 2002, publicat în Monitorul Oficial 78/1.02. 2002, prin care li se conferă și acestora Crucea Comemorativă. Mai rămâne ca anexa ordinului să fie și ea publicată.

Traian Dărăşteanu, Președintele Asociației Veteranilor de Război Gurahonț

Alarmă falsă!

BOMBĂ LA ȘCOALA GENERALĂ NR. 3

Ieri, în jurul orelor 13,15, ofițerul de serviciu de la **Poliția Municipiului Arad** a primit un apel de la postul telefonic public 209087, situat pe str. Cocorilor, prin care o voce de copil anunța că în clădirea Școlii Generale nr. 3, de pe strada Oituz, a fost amplasată o **bombă**. În câteva minute, la fața locului s-a deplasat o echipă formată din zece lucrători de poliție și luptători din Detașamentul pentru Intervenție Rapidă, care au evacuat elevii și cadrele didactice din școală. După ce a fost asigurată zona, grupa pirotehnică din cadrul Secției SRI Arad a efectuat controlul pirotehnic în clădirea școlii și anexe, fără a descoperi însă materiale explozive sau periculoase. Alarma fiind falsă, ofițerii Poliției Municipiului Arad au început cercetările în vederea identificării persoanei care a făcut sesizarea.

S. GHILEA

BINE AȚI VENIT!

La Arad: Mica Daiana Roxana, **Lingurar** Claudia, **Draita** Daniela Ramona.

La Chișineu-Criș: Vâlcoci Alexandra, **Iova** Andrei Ioan.

La Ineu: Stana Cristina Bianca.

La Lipova: Matinchi Bianca Ștefania.

AU PLECAT DINTRE NOI

✝ **Măcean Emilia (1921), Saizu Maria (1922), Chiș Alexandru (1939), Colponai Francisc (1961), Mihalcovici Ioan (1920), Hălmăgean Zoe Olimpia (1935).**

METEO

Vremea va fi caldă pentru această perioadă. Cerul va fi temporar noros. Local va ploua slab. Vântul va sufla predominant moderat din sector sud-vestic.

Temperaturi maxime: 13 la 16°C.

Temperaturi minime: 3 la 6°C.

ACTUALITATEA CULTURALĂ

CONCERT

Filarmonica de Stat Arad, prezintă azi, 28 februarie 2002 orele 19,00, la Sala Palatului Cultural - **concert simfonic.** Dirijor - Cristian Gheorghe Neagu, solist - Vlad Dinulescu. **În program:** Ludwig van Beethoven - Concertul nr. 4, în sol major pentru pian și orchestră; Bedrich Smetana - Uvertura la „Mireasa vândută"; Igor Stanvinski - „Suita din muzica baletului „Petruska".

CINEMATOGRAFE

Dacia: Bandiții (SUA) 10; 12,30, 15; 17,30; 20

Mureșul: Blestemul scorpionului de jad (SUA) 10; 12,00; 14; 16; 18

Arta: Adolescenții în călduri (Franța) 16; 18; 20

Sala Mică: Capcanele seducției (SUA) 15,30; 18,30

Progresul (din 24 februarie): **Jurassic Park 3** (SUA) (15)

Pădurea ucigașă (SUA) 17

Cenaclu literar

Azi, 28 februarie, orele 17,00, la Sala Mare a Casei de Cultură a Municipiului, de pe strada Gheorghe Lazăr, va avea loc obișnuita ședință a Uniunii Scriitorilor din România - filiala Arad. Va citi poezie: Gheorghe Popovici. Va urma un mic concert la chitară clasică de același autor.

UTILITARE

PIEȚE, TÂRGURI

Astăzi, este zi de piață agroalimentară la Curtici, Sebiș, Bata, Cermei, Zădăreni, Ghioroc, Săvârșin, Secusigiu, Sântana, Târnova, Zăbrani, Zerind. Tot astăzi au loc târguri săptămânale la Curtici, Sebiș, Cermei, Săvârșin, Secusigiu, Zerind.

Mâine, vineri, se desfășoară târguri săptămânale la Ineu, Șepreuș, Șimand.

FARMACII DE SERVICIU

• Farmacia **REMEDIUM** Arad, B-dul Revoluției nr. 52-54. Program luni-vineri: 7,30-20,00, sâmbătă 8,00-14,00. Telefon 233195.Farmacia **„OMNIA-FARM"**, Calea Aurel Vlaicu, Bl. Z28, cu program zilnic de la orele 8,00-22,00. Telefon 271724.

Farmacia **LIBRO PHARMA** non-stop Calea Aurel Vlaicu 60-68 (lângă stadionul (UTA) telefon 212.992.

• Farmacia **LARIFARM,** Calea Aurel Vlaicu, la parterul blocului Z 24 are program de lucru zilnic, între orele 7,00 - 23,00, telefon 246622.

Policlinica Municipală Arad pentru cabinetele de UROLOGIE, ORL și LABORATOR este deschisă zilnic, orele 7,00-19,00 și sâmbătă orele 7,00-14,00.

URGENȚE STOMATOLOGICE

Cabinetul de pe str. Crișan (în spate la Gionelli) are program non-stop. Telefon: 253794. Cabinetul din B-dul Revoluției nr. 62, ap. 17, între orele 9,00-19,00. Telefon: 256665.

Și Cabinetul Stomatologic din Calea Victoriei nr. 7 A asigură zilnic urgențe, inclusiv sâmbăta, între orele 10-15. Telefon 095.565.622.

Cabinetul stomatologic de pe str. Abrud Bl. 129/C (P-ța Miorița), asigură servicii stomatologice zilnic între orele 9,00-12,00 și 15,00-19,00, iar sâmbăta 9,00-12,00. Telefon: 259659.

TELEFON DE URGENȚĂ LA POLIȚIE: 955

Noile numere de centrală telefonică ale I. J. P. (Inspectoratul Județean de Poliție) Arad: 237.170; 237.803; 237.878; 237.887; 236.858.

CURSUL VALUTAR*

– VALORI ÎNREGISTRATE IERI, 27 FEBRUARIE 2002

Denumirea valutei	BNR	BCR		BRD		Banca Transilvania		Banca Agricolă		Bursa neagră	
		C	V	C	V	C	V	C	V	C	V
Euro	28128	27766	28502	27820	28250	27950	28200	27760	28250	28100	28250
Dolar S.U.A.	32527	32300	32500	32150	32450	32050	32380	32200	32450	32100	32300
Marca germană	14382	14196	14573	-	-	-	-	-	-	-	-
Forint	115	109	119	-	-	108	116	-	-	116	118

HOROSCOP

Joi, 28 februarie

Berbec (21.03-20.04). Până acum ați reușit să înlăturați toate piedicile de la prima încercare. Unele persoane dragi au nevoie de prezența dvs.

Taur (21.04-20.05). Uneori sunteți prea sensibil și aveți impresia că sentimentele dvs. nu sunt răsplătite pe măsură; să știți că vă înșelați foare tare!

Gemenii (21.05-20.06). Discutați cu partenerul și lămuriți lucrurile care generează neînțelegeri. Sunteți o persoană activă și vreți să vă îndreptați spre un obiectiv nou.

Rac (21.06.-22.07). Să nu credeți că dacă ați trecut cu bine peste toate încercările ați câștigat totul. Dar un lucru este sigur, și anume că nu mai puteți pierde cu ușurință ceea ce ați obținut.

Leu (23.07-22.08). Cu timpul veți învăța să vă conduceți singur afacerile, ceea ce vă doriți de foarte mult timp. Cu sănătatea nu stați prea bine; așa că vă puteți face un control medical.

Fecioara (23.08-22.09). Bazați-vă mai mult pe sfaturile partenerului, deoarece el este bine intenționat și încearcă să vă apere interesele.

Balanța (23.09-22.10). Este momentul să vă reluați preocupările care altă dată vă făceau multă plăcere. Însă nu vă neglijați îndatoririle zilnice.

Scorpion (23.10-21.11). Ați reușit să puneți punct unui conflict de familie început în acest weekend. Bucurați-vă de această rezolvare alături de rude care vă vor mulțumi pentru intenția pe care ați avut-o.

Săgetător (22.11-21.12). Este bine să aveți mai multă încredere în partenerul dvs., deoarece se întâmplă adesea ca el să cunoască soluțiile corecte la problemele pe care le aveți.

Capricorn (22.12-19.01). Dacă aveți impresia că partenerul a cheltuit prea mulți bani spuneți-deschis acest lucru și cu siguranță că va înțelege și va încerca să nu repete astfel de gesturi.

Vărsător (20.01-20.02). Oricât de mult vă place să vă distrați gândiți-vă că ar fi păcat, din multe puncte de vedere, să vă neglijați obligațiile de serviciu.

Peștii (21.02-20.03). Detașați-vă de problemele de serviciu, care uneori vă obsedează. Nu v-ar strica puțină mișcare în aer liber. Puteți fi mulțumit de rezultatele pe care le-ați obținut, așa că nu este cazul să vă preocupați foarte mult de ce cred ceilalți despre ele.

„ADEVĂRUL" VĂ ASCULTĂ

La telefonul dimineții, 280944, între orele 9,00 - 12,00

◆ **Semafor defect**

O doamnă din Arad ne-a sunat la redacție pentru a sesiza că semaforul de la intersecția străzii Andrei Șaguna cu Vârful cu Dor, este defect. **„Suntem expuși pericolelor** - spune reclamanta. **Pentru un om în vârstă este o adevărată aventură să treacă strada, pentru că mașinile nu opresc dacă nu este semafor."** S-audă cine trebuie!

◆ **Nelu Pagubă** din Arad, cartierul Confecții, sesizează: **„În apropierea blocului 20 din cartierul în care locuiesc este parcată o mașină care are sistemul de alarmă defect, sau cel puțin așa cred eu, pentru că sună tot timpul. Nu mai putem să dormim noaptea din cauza acestei mașini. Am vorbit și cu sectoristul, a spus că o să-l atenționeze, dar nu s-a rezolvat nimic."**

◆ **Facturi încărcate!**

Dimitrie Tolocică din Arad, Piața Gării, reclamă faptul că facturile pentru plata căldurii, primite de la Arterm, sunt prea „încărcate". „Stau la bloc și am trei camere mici, suprafața care este încălzită fiind de 54 metri pătrați. În luna noiembrie am plătit 1,4 milioane lei, în decembrie 1,9 milioane lei, iar pentru luna ianuarie mi-a venit de plată 2,2 milioane lei. Am o pensie mică. Până acum m-am descurcat cum am putut și am plătit, dar acum nu mai am de unde să iau bani să-mi achit cele 2,2 milioane lei", spune reclamantul.

Redactor de serviciu, N. B.

La telefonul după-amiezii, 280003, între orele 15,00 - 18,00

◆ **Cornelia Ciupa** de pe str. Egalității spune că este alături de oamenii care au dat în judecată Artermul din cauza facturilor foarte mari. „Aș vrea să propun directorilor de la Arterm să renunțe la salariile enorme pe care le au și să repare conductele, astfel încât noi să nu mai fim obligați să plătim milioane pentru pierderile înregistrate de ei" spune femeia.

◆ **D.L.** din cartierul „Aurel Vlaicu" ne face cunoscută o întâmplare neplăcută la care a fost martor: „La Podgoria doi tineri de peste 20 de ani vroiau să urce în tramvai. Foarte politicos, vatmanul de pe vagonul 263 i-a rugat să se grăbească puțin pentru că semaforul arăta culoarea verde. În tramvai a avut loc un schimb de replici, după care, la prima stație de la UTA, unul dintre cei doi i-a tras un pumn vatmanului și a fugit în mod rușinos" ne povestește cititorul nostru. Fără cuvinte...

Redactor de serviciu, A.B.

PREȚUL AURULUI

BANCA NAȚIONALĂ. Pentru gramul de aur de 24 K: prețul cu ridicata - 304.685 lei, iar prețul de achiziție - 274.216 lei. Prețuri înregistrate ieri.

PIAȚA NEAGRĂ. Aur 14 K: cumpărare - 150.000 lei/g, vânzare - 170.000 lei/g. **Aur 18 K:** cumpărare - 180.000 lei/g, vânzare - 200.000 lei/g.

Echipa de serviciu

GABRIELA GROZA
– secretar de redacție.

Bianca Felea, Ioan Leac, Adela Pop, Ramona Vidulescu
– tehnoredactare computerizată.

Doina Jurcă, Madiana Mican, Aurica Telcian, Dacian Toduța
– corectură.

„Cadou" de 1 Martie

SE SCUMPEȘTE TRANSPORTUL ÎN COMUN...

Începând de mâine, prețurile biletelor și abonamentelor de tramvai vor fi îmbunătățite. Decizia a fost luată de către consilierii municipali în ședința din 21 ianuarie a. c.

Spicuim din Hotărâre: ● o călătorie cu tramvaiul va sări de la 4500 de lei, cât este în prezent, la 5500 de lei ● prețul unui abonament lunar pe o linie urbană va crește de la 130 de mii de lei, la 160 de mii de lei ● costul unui abonament lunar pe două linii va ajunge de la 205 mii lei, la 250 de mii de lei ● pe toate liniile urbane, călătorii vor achita pentru un abonament lunar suma de 350 de mii de lei, spre deosebire de 290 de mii de lei, cât era până de Mărțișor.

De aceleași creșteri substanțiale de preț vor avea parte și cei ce călătoresc cu tramvaiul pe rutele pre-orășenești. Spre exemplu, luăm cea mai lungă rută și anume Arad-Ghioroc. Prețul unei călătorii pe acest traseu crește de la 19 mii de lei la 21 de mii de lei, iar un abonament lunar pe aceeași distanță (25 de kilometri) va fi de 460 de mii de lei, față de 408 cât era până acum.

N. OPREAN

Mobilierul pentru biroul primarului Dorel Popa s-a dus pe canalizarea din Bujac!

Consilierii municipali s-au dovedit a fi neîndurători cu primarul și cei doi viceprimari ai Aradului.

Degeaba dl. viceprimar Emanoil Voicu a pledat cauza achiziționării de mobilier pentru birourile șefilor Executivului, invocând că „de 30 de ani a rămas același mobilier". N-a ținut și basta.

Propunerea Comisiei 1 a CLM prin care se tăiau sumele pentru mobilier a fost aprobată cu 14 voturi. Cele 160 de milioane economisite au fost trecute pentru continuarea lucrărilor de canalizare în Bujac și subvenționarea abonamentelor de tramvai ale elevilor.

N. O.

Mesajul I.P.J. Arad

PROTECȚIEI CIVILE...

Aniversarea a 69 de ani de la înființarea Protecției Civile reprezintă și pentru comanda Inspectoratului de Poliție al județului Arad și a întregului personal un deosebit prilej de a adresa colegilor noștri din Inspectoratul de Protecție Civilă al județului Arad cele mai sincere urări de sănătate, succes în îndeplinirea prerogativelor legale orientate în direcția ridicării capacității de intervenție în caz de dezastre și accidente, a tuturor forțelor participante.

Cooperarea dintre inspectoratele de Poliție și de Protecție Civilă ale județului Arad s-a manifestat deplin cu ocazia aplicațiilor complexe realizate la nivelul grupei de județe Arad, Bihor și Timiș, apreciate ca atare de specialiști în domeniul protecției civile din străinătate.

Același spirit de cooperare s-a manifestat și în cadrul aplicațiilor locale desfășurate în obiectivele cu grad ridicat de risc în exploatare sau acele locuri unde există posibilitatea producerii unor emanații sau deversări de substanțe periculoase, precum și cu ocazia intervențiilor efectuate în situațiile descoperirii de muniții neexplodate, în diferite zone ale județului.

Ne exprimăm convingerea că instituțiile noastre, părți integrante ale Ministerului de Interne, vor acționa și pe viitor împreună într-o manieră menită să creeze un climat de siguranță civică, inclusiv prin participarea tuturor forțelor cu atribuții în domeniu și, nu în ultimul rând, a cetățenilor, și o protecție civilă la nivelul standardelor europene.

COMANDA INSPECTORATULUI DE POLIȚIE AL JUDEȚULUI ARAD

Arădenii stau la cozi interminabile, pentru a plăti facturile „umflate" de cei de la Arterm...

Foto: AL. MARIANUȚ

Prin bunăvoința consilierilor municipali

TRIPLEȚII SE MUTĂ ÎN CASĂ NOUĂ!

În ședința de marți, consilierii municipali au hotărât în unanimitate să atribuie o locuință familiei Ștefan Florin și Florica, din Arad. Este vorba de fericita familie în care au venit pe lume tripleții Cătălin Florin, Mădălin Andrei și Denis Ioan.

Soții Ștefan nu aveau locuință nici înainte de nașterea copiilor. Dovadă este cererea lor înscrisă pe lista de priorități pentru locuințele din fond de stat.

În noiembrie 2001, odată cu venirea pe lume a celor trei năzdrăvani, situația familiei Ștefan a devenit dramatică, neavând acoperiș deasupra capului ca să-și crească cei trei feciori. După ce au stat o vreme în Matern, s-au văzut nevoiți să se mute la niște rude.

Având în vedere această stare de fapt, precum și veniturile reduse ale familiei în cauză, consilierii au votat cu sufletul. Astfel, le-au repartizat un apartament cu trei camere, plus toate dependințele, în zona Faleza Sud din Arad.

N. OPREAN

CARTUȘE DE VÂNĂTOARE DEȚINUTE ILEGAL

I s-a întocmit dosar penal și este cercetat în stare de libertate, pentru nerespectarea regimului armelor și munițiilor, **Miroslav Vasile** (59 ani), din Zăbrani, pensionar, la domiciliul căruia s-au găsit 58 cartușe de vânătoare și pulbere neagră pentru confecționat cartușe. La audieri, Miroslav Vasile a declarat că a găsit cartușele în pădurea din localitate, în luna octombrie 2001.

PE ȘOSELE...

Polițiștii serviciului circulație au reținut, ieri, mai multe permise pentru conducere sub influența alcoolului. Printre cei care au rămas fără permis se numără: **Muscă Bogdan Călin** (23 ani), din Arad, cu auto AR 07 SAY, **Rozenbeiger Andrei** (52 ani), din Arad, cu auto AR 04 JXY și **Busmac Gheorghe Stelian** (57 ani), din Arad, cu auto AR 02 WXE.

UN CAZ CONTROVERSAT!

Sindicatul Independent al Gardienilor Publici Arad în colaborare cu Uniunea Județeană a Sindicatelor C.N.S.L.R. - Frăția au prezentat, ieri, presei arădene cazul gardianului **Stelian Faur**, acuzat - și condamnat de către două instanțe - de abuz în serviciu. La conferința de presă au participat **Lucian Lagșaghi - liderul C.N.S.L.R. - Frăția, Radu Călin Buda**, avocatul care l-a reprezentat pe Faur în instanță, **Lucian Dârzu** - președintele Sindicatului Independent al Gardienilor Publici și **Dorina Veteș** - președinta sindicatului „Solidaritatea".

Iată, pe scurt, care au fost evenimentele care au dus în final la prezentarea părților în instanță, după spusele lui Faur: „În data de 27 martie 2000, mă aflam în serviciu împreună cu un alt coleg. Am observat un cetățean - **Bodea Dan Eugen** - care a trecut pe spațiul verde dinspre Poșta Mare înspre Ziridava. L-am oprit și i-am cerut să se legitimeze, dar el a refuzat și a luat-o la fugă. În fugă, s-a împiedicat și a căzut, iar eu l-am ajuns din urmă și l-am ridicat. Am chemat mașina de intervenție și l-am dus la sediu, unde i s-a întocmit proces verbal. Cam asta a fost tot."

După câteva luni, Faur s-a trezit chemat în instanță în urma unei plângeri făcute de tatăl lui Bodea Eugen, care a afirmat că fiul lui a fost agresat de către gardieni. Fără a prezenta un certificat medico-legal și aducând în instanță martori care s-au contrazis în declarații, Bodea Eugen a avut, totuși, câștig de cauză. Faur Stelian a fost, astfel, condamnat la doi ani de închisoare cu muncă corecțională și 20 de milioane de lei daune morale.

Avocatul gardianului consideră decizia drept abuzivă și nefondată, fapt pentru care a făcut apel la Curtea de Apel Timișoara, unde urmează să se rejudece cazul.

Sindicaliștii arădeni și-au exprimat nemulțumirea față de decizia luată de Tribunalul Arad, care, consideră ei, a condamnat un gardian care nu-și făcea decât meseria. Cu mai multe amănunte despre acest caz destul de controversat, vom reveni într-un număr viitor al ziarului nostru.

S. AMBRUȘ

Pentru Municipiul Arad

TURISMUL – O PRIORITATE

Ieri, în Sala festivă a Palatului Administrativ Arad s-a desfășurat o întâlnire între reprezentanții Primăriei municipiului și agenții comerciali din turism. Moderatorul discuțiilor a fost dl. Ray Jacobsen, reprezentantul unei firme de consultanță canadiene, ce se află în municipiul nostru cu scopul de a finaliza programul strategic al Aradului.

După ce primarul Dorel Popa și vice-primarul Levente Bognar au subliniat necesitatea acordării unei atenții speciale pentru dezvoltarea turismului - ca o componentă esențială a dezvoltării oricărei comunități - s-a trecut la discuțiile pe fond.

La propunerea d-lui Ray Jacobsen, managerii din turism, prezenți la dezbateri, au avut de răspuns la trei întrebări: 1. Cum putem să ne folosim de obiectivele turistice pe care le avem? 2. Ce putem adăuga pentru a deveni o destinație turistică mai atractivă? 3. Care credeți că sunt acțiunile ce duc la asigurarea unei industrii a turismului profitabilă?

Răspunsurile celor din domeniu nu au întârziat să apară. Managerii au insistat pe clasificarea obiectivelor cu valoare turistică, identificarea surselor de finanțare a acestora, elaborarea unei baze de date, îmbunătățirea prestațiilor din turism prin angajarea de personal calificat, pregătit în școli de specialitate și altele.

Dl. Ray Jacobsen a declarat că propunerile făcute vor fi parte integrantă a segmentului turism, care ocupă un loc important în planul strategic al Aradului.

N. OPREAN

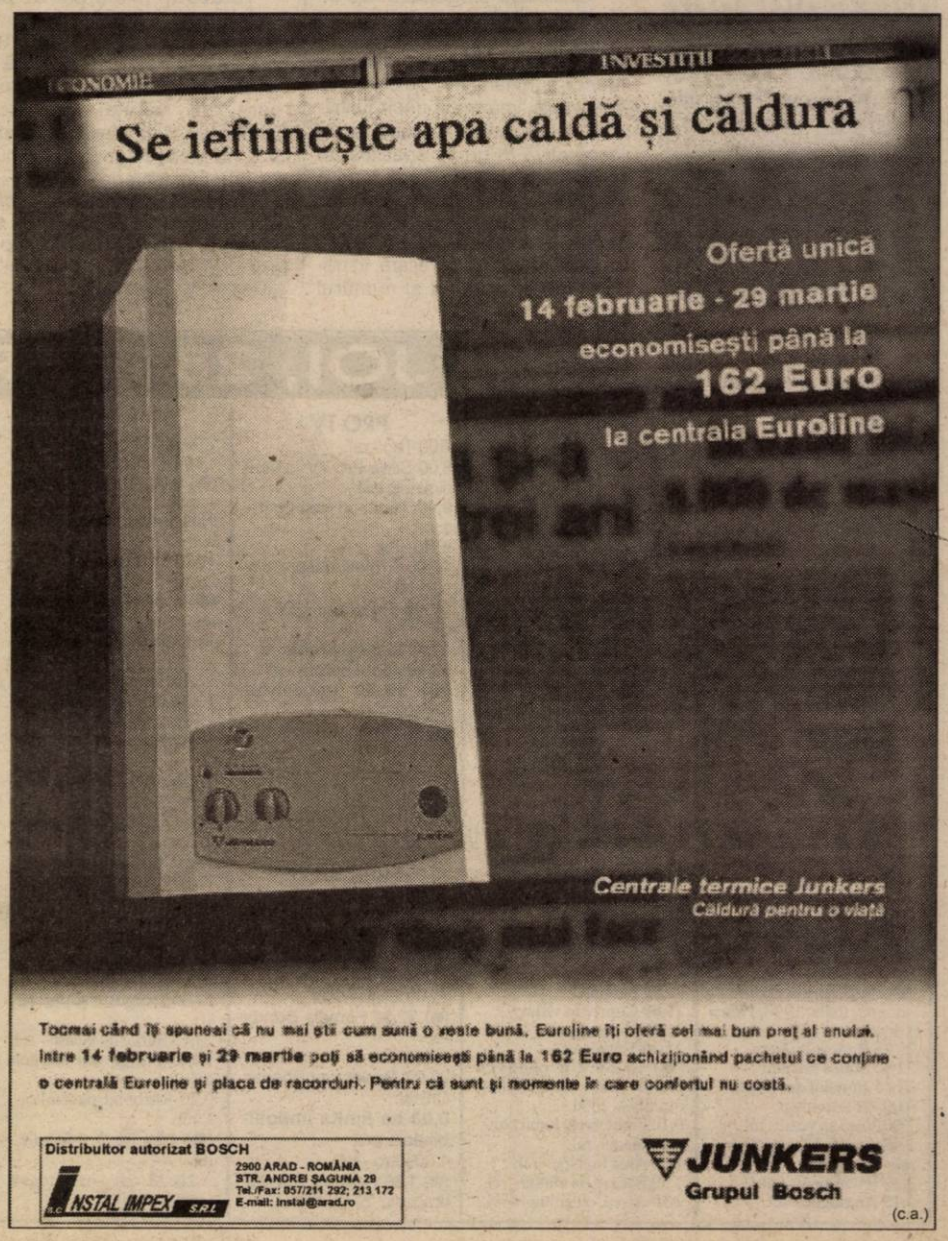

PATAPIEVICI VINE LA ARAD

Vineri, la ora 18,00, în sala festivă a Consiliului Județean, va avea loc o întâlnire cu Horia Roman Patapievici, în organizarea Consiliului Județean Arad, prin Centrul Cultural Județean. Tema de discuții este „Ce se pierde când ceva se câștigă". Ca și întâlnirea cu Adam Michnik, și aceasta se înscrie într-un proiect de mai mare întindere al Centrului Cultural Județean, care își propune să aducă în fața publicului arădean personalități ale culturii românești contemporane. Cu ocazia manifestării, va fi prezentată și ultima carte a lui Patapievici, „Omul recent".

S. TODOCA

POȘTAȘUL CARE-MPARTE PUMNI

O familie din Arad a fost protagonista unui fapt revoltător. Marți seara, bătrânii așteptau cu nerăbdare să primească pensia, dar au avut ghinionul ca poștașul să fie beat. Amețit, acesta a considerat că numărase bine banii, deși le înmânase oamenilor mai puțin cu aproape cinci sute de mii de lei. Când ei i-au atras atenția că primiseră mult mai puțini bani, poștașul furios, nici una, nici alta, a încercat să-i „convingă" lovindu-i.

O patrulă de jandarmi, care se afla în apropiere, a intervenit și l-a calmat pe poștașul bătăuș.

Referitor la incident, Pavel Răzman, șeful Oficiului Județean de Poștă Arad ,afirmă: *„ Deabia am aflat despre ceea ce s-a petrecut și încă nu ne putem pronunța. Dacă cercetările, pe care le efectuăm, vor confirma că această faptă s-a petrecut întradevăr, vom aplica cea mai drastică sancțiune, mergând până la desfacerea contractului de muncă".*

A. B.

VERIFICĂRI LA POLIȚIA ARĂDEANĂ...

La Arad a sosit, de câteva zile, o comisie din partea IGP ce desfășoară ample verificări în cadrul Poliției arădene. Pentru că voci au fost multe care spuneau vrute și nevrute despre scopul acestei „vizite" a amintitei comisii, am încerat să aflăm motivul real chiar de la Șeful IPJ Arad, lt. col. **Nicolae Gudiu**. Acesta a confirmat faptul că: **„Se fac verificări în Inspectorat dar nu se știe la cine. Au fost probabil câteva reclamații de ordin intern. După ce se vor finaliza verificările, dacă va considera necesar, conducerea IGP va spune despre ce este vorba..."**

Până când conducerea va da un comunicat oficial în acest sens nu putem decât să presupunem motivele pentru care IPJ Arad se afla în vizorul IGP. Unii spun că ar fi vorba despre verificarea unor ofițeri superiori, alții că se adună date pentru bilanțul pe primele trei luni ale acestui an...

SORIN GHILEA

Ieri, etapa a doua a concursului interșcolar

„CARAGIALE, CONTEMPORANUL NOSTRU"

Ieri, la Sala „Studio" a T.S.A. s-a desfășurat, în atmosfera specifică adolescenților, partea a doua a concursului interșcolar **„Caragiale, contemporanul nostru"**. În organizarea Bibliotecii Județene și a Casei Corpului Didactic, s-au înfruntat alte patru echipe de la licee arădene. După întrebări și probe gen „recunoașteți personajele" (interpretate de actorii Bogdan Costea și Zoltan Lovas), au fost desemnați câștigătorii.

- **Locul I** - „cei mai onorabili mitici" - Colegiul Economic (sponsorizat de Rotary Club)
- **Locul II** - „cei mai stimabili moftangii" - Colegiul Tehnic (sponsorizat de Internext)
- **Locul III** - „cei mai stimabili caputiniști" - Liceul de Artă „Sabin Drăgoi" (sponsorizat de organizația de Femei a PD)
- **Locul IV** - „cele mai onorabile loaze" - Liceul „Csiki Gergely"

La finala din aprilie se vor confrunta câștigătorii primei etape (Colegiile Naționale „Elena Ghiba-Birta" și „Moise Nicoară") și primii clasați pe lista la concursul de ieri. **„Dacă la primele două etape bibliografia a fost doar comediile și «Momente și schițe», pentru finală se vor adăuga nuvelele, drama și, poate, publicistica lui Caragiale"**, a avertizat Florin Didilescu, directorul Bibliotecii și „animatorul" concursului.

C.L.

ASEARĂ, ÎN LIGA CAMPIONILOR

Grupa C

- Panathinaikos-Sparta Praga 2-1 (1-0). **Au marcat:** Konstantinou - min. 16, 47 respectiv Klein - min 90.
- F. C. Porto - Real Madrid 1-2 (1-2). **Au înscris:** Capucho - min. 28 respectiv Solari - min.7, Helguera - min. 18.

Clasament: 1. Real Madrid 12 p ; 2. Panathinaikos 7 p; 3. Sparta Praga 3 p; 4. F.C. Porto 1 p.

Grupa D

- Arsenal-Bayer Leverkusen 4-1 (2-0). **Au marcat:** Pires - min. 5, Henry - min. 7, Vieira - min. 48, Bergkamp - min. 83 respectiv Sebescen - min. 86.
- Deportivo La Coruna-Juventus 2-0 (1-0). **Au înscris:** Tristán - min. 7, Djalminha - min. 78.

Clasament: 1. Arsenal 7 p (+3); 2. Deportivo La Coruna 7 p (+1); 3. Juventus 4 p (0); 4. Leverkusen 4p (-4).

Mecanicii de locomotivă amenință cu declanșarea grevei generale

Mecanicii de locomotivă amenință cu declanșarea conflictului de muncă, mergînd pînă la intrarea în grevă generală, din motive legate de negocierea salariilor și de încadrarea în grupele de muncă, a declarat, ieri, într-o conferință de presă, Sala Voicu, liderul Federației Mecanicilor de Locomotivă.

Sindicaliștii protestează față de îngrădirea dreptului la negocierea salariilor, care ar fi prevăzută într-un ordin comun al ministerelor Muncii și Finanțelor. Totodată, ei consideră "mai mult decît justificată" introducerea mecanicilor de locomotivă în grupa specială de muncă, stabilită de noua lege a pensiilor.

"Speranța de viață a unui mecanic este de 57 de ani, starea sa de sănătate este precară, în ultima vreme crescînd și numărul deceselor. Tot din cauza stării precare de sănătate a mecanicilor au loc tot mai multe accidente feroviare", a arătat Sala. Sindicaliștii sînt nemulțumiți că această cerere, înaintată Guvernului încă din data de 29 noiembrie 2001 (cînd a avut loc mitingul Blocului Național Sindical), nu a primit încă un răspuns.

Totodată, mecanicii acuză Guvernul că blochează, la ordinele Fondului Monetar Internațional, majorarea reală a salariilor angajaților din unele sectoare cu capital de stat. "Sindicatele s-au văzut în situația de a nu putea negocia o eventuală creștere salarială. Printr-un simulacru de parteneriat social între companie și Guvern, se încalcă dreptul sindicatelor, conferit prin lege, de negociere a salariilor", a spus Sala.

Imposibilitatea negocierii unei creșteri salariale este urmarea unei ordonanțe de Guvern potrivit căreia, la elaborarea bugetului de venituri și cheltuieli, trebuie să se ia în calcul o inflație de 26 la sută pentru veniturile din 2002, iar la dimensionarea fondului de salarii un indice maxim de creștere de 22 la sută, a explicat liderul sindical. Practic, salariații vor trebui să muncească mai mult și mai greu pentru același salariu din 2001, a cărui putere de cumpărare va scădea cu 26 la sută în ciuda angajamentelor Guvernului de a crește salariul real cu patru la sută, a mai spus Sala.

Decizia privind declanșarea conflictului a fost luată în cadrul Conferinței Anuale a Federației Mecanicilor de Locomotivă încheiată, miercuri, la București.

PRIMIM SPRE PUBLICARE

Către, Organizația Județeană Arad a P.D.S.R.

Având în vedere disfuncționalitățile în procesul de fuziune PDSR-PSDR, la nivelul municipiului și județului Arad, precum și modul defectuos de conducere de către președintele PSDR, Florin Remețan, vă comunicăm că echipa de monitorizare a fuziunii din partea PSDR se va compune din:

- prof. **Doru Orban** - prim-vicepreședinte al Organizației județene PSDR Arad;
- ing. **Ispravnic Cristian** - vicepreședinte al Organizației PSDR Arad;
- ing. **Fotescu Cristian** - președinte al Organizației municipale PSDR Arad.

Comisia de monitorizare PSDR va colabora cu Organizațiile municipală și județeană Arad ale PDSR, în vederea respectării prevederilor de fuziune stabilite în Protocol și normele sale de aplicare.

Orice încălcare a regulilor procedurale din Protocol se va comunica Comisiei centrale de monitorizare pentru luarea măsurilor cuvenite.

Prof. Dr. Alexandru Athanasiu,
Președintele Consiliului Național PSD

JOI, 28 FEBRUARIE 2002

TVR 1
7,00 Jurnalul de dimineață
7,30 Strict necesar. Magazin
(●) 8,20 Baywatch Hawaii - s. rel.
9,10 Teatrul Național de Televiziune prezintă: **Detectiv fără voie** - rel.
10,10 Cu ochii'n patru - rel.
11,10 TVR Iași
13,00 Muzica e viața mea! - rel.
14,00 Jurnalul de prânz
14,30 Memorialul durerii - rel.
15,15 Eveniment
16,00 Convietuiri. Magazin
16,30 Panorama. Magazin în limba germană
17,00 Vino să vezi!
17,45 Pasiuni - s.
(●) 18,30 Baywatch Hawaii - s.
19,15 Avanpremieră Știri
19,20 Un cântec pentru Europa
19,35 Glume, boacăne, aventuri
20,00 Jurnal. Meteo. Sport
20,45 Curat Caragiale! Parol!
(●) 20,50 Dublă expunere - dramă, Italia, 1990. Partea a doua
22,25 Reflecții rutiere
22,40 Starea națiunii
23,45 Jurnalul de noapte
0,00 Profesioniștii
1,00 Vino să vezi! - rel.
1,45 Jurnal. Meteo. Sport - rel.
2,30 Eveniment - rel.
3,15 Amprente - rel.

TVR 2
7,00 Drumul spre Avonlea - s. rel.
7,45 Poftă bună, cu Petrișor!
8,00 Captiv în viitor - s. rel.
8,50 Fete vesele - s.
9,15 Desene animate - rel.
10,35 Gata cu fumurile!
10,40 Tată, am încurcat-o! - s.
11,10 Sport Plus - rel.
12,10 Paradisul de lângă noi
12,40 Mit și istorie - rel.
13,10 Poftă bună cu Petrișor! - rel.
13,25 Știri
13,30 Piramida - rel.
14,00 Desene animate
15,15 Toți, împreună
16,00 Tribuna partidelor parlamentare
16,30 Din coasta Evei
17,30 Afaceri la cheie
18,00 Știri regionale
18,30 Economia încotro?
19,00 Lege pentru toți
19,30 Banatica - emisiune în limba sârbă
19,50 Iubiri de milioane
20,00 Tată, am încurcat-o - s. rel.
20,30 Piramida
21,00 Captiv în viitor - s.
21,50 Videoclipuri
22,00 Telejurnal
(●) 22,30 Un cadavru printre noi - comedie horror, SUA, 1991
0,10 Problemele lumii contemporane - rel.
1,00 Arca lui Noe - rel.
1,30 Bărbați, la cratiță - rel.
2,30 Aleea, cu ghimpi - rel.

PRO TV
7,00 Teo - rel.
8,00 Știrile Pro TV - Ziarul dimineții tale
9,00 Tânăr și neliniștit - s. rel.
• .Ro - rel.
10,00 Profeții despre trecut - rel.
11,00 Rezumat UEFA - rel.
12,30 Lege și ordine - s.
13,30 Jocul puterii - s.
(●) 14,30 Labirintul crimei - f. rel.
16,15 Tânăr și neliniștit - s.
17,00 Știrile PRO TV
17,35 Vremea
17,40 Pro Tv te ascultă ce vezi
17,45 Teo
19,00 Știrile PRO TV
19,50 Sport
19,55 Vremea
(●) 20,00 Răzbunarea lui Logan - acțiune/dramă, SUA, 1988
22,00 Știrile Protv
(●) 22,30 Familia Bundy - s.
22,55 .Ro
23,00 Provest cu Bogdan Chiriac
0,00 La limita imposibilului - s.
1,00 Zero - rel.
(●) 1,30 Havana - dramă/dragoste, SUA, 1990

TV ACASĂ
7,00 Știrile de Acasă - rel.
7,30 Din viață - rel.
(●) 8,00 Amor de cățel - s. rel.
9,00 Prima dragoste - s. rel.
10,15 Vei fi a mea Paloma - s. rel.
(●) 11,05 De 3 x femeie - rel.
12,15 Dragoste și putere - s. rel.
12,40 Salome - s. rel.
13,30 Micuțele doamne - s. primul episod
15,00 Războiul pasiunilor - s.
15,50 Căsuța poveștilor
16,00 Fiorella - s.
(●) 17,30 Amor de cățel - s.
18,30 Știrile de Acasă
19,00 Prima dragoste - s.
20,00 Vei fi a mea, Paloma! - s.
(●) 20,50 De 3 x femeie - (ediție specială)
22,00 Salomé - s.
22,50 Dragoste și putere - s.
23,15 Știrile de Acasă - rel.
23,45 Sânge din sângele meu - s.
0,20 Războiul pasiunilor - s. rel.
(●) 1,10 De 3 x femeie - rel.
2,20 Muzica de acasă, muzica nopții

HBO
8,00 Cer de octombrie - dramă, SUA, 1999
9,55 Wyatt Earp: Justițiarul Vestului Sălbatic - western, SUA, 1994
13,05 Spărgătorii de seifuri - comedie, SUA, 1998
14,35 Orașul întunecat - SF, SUA, 1998
16,20 Dușmanul - thriller, SUA, 2001
18,00 Fidelitate - dragoste, SUA, 1999
20,00 Dans în septembrie - dramă, SUA, 2000
21,45 Te doresc - dramă, Marea Britanie, 1998
23,15 Supernova - SF, SUA, 1999
0,45 Călăul din Belfast - dramă, SUA, 1998

PRIMA TV
7,00 Desene animate
7,30 Eddie McDowd - s. rel.
8,00 Zid
13,00 Cronica cârcotașilor - rel.
14,00 Desene animate: Rambo
14,30 Eddie McDowd - s. rel.
15,00 Exploziv - rel.
15,30 Obiectiv - rel.
16,29 Haz la minut. Cu Ando
16,30 Nemuritorul - s. rel.
17,30 M.A.S.H. - s.
18,00 Focus
18,55 Focus special
19,15 Camera de râs
19,59 Haz la minut. Cu Ando
20,00 AloMania
22,00 Special
23,00 Focus Plus
23,29 Haz la minut. Cu Ando
23,30 M.A.S.H. - s. rel.
0,00 Nemuritorul - s.
1,00 Camera de râs - rel.

TELE 7 ABC
7,35 Știri
7,50 Muzică
10,00 Tentații - rel.
10,30 Desene animate
11,00 Documentar - rel.
12,00 Apel: Crima - s. rel.
13,00 Muzică
14,00 Căsătoria - f. rel.
16,00 As Show - rel.
17,00 Reportaj 7 abc - rel.
18,00 Documentar
18,30 Telejurnal
19,00 Documentar
19,30 Apel: Crima - s.
20,30 Trecătoarele iubiri - dramă, România, 1973
23,00 Loto. Joker. Pariul Trio
23,30 Știri
23,45 Muzică

ANTENA 1 – TV ARAD
6,00 Emisiune în limba bulgară - rel.
6,30 Știri TVA - rel.
7,00 Marius Tucă Show - rel.
8,00 Observator
8,50 Sport
9,00 Ispita - s. rel.
10,00 Îmbrățișări pătimașe - s.
(●) 11,15 Identitate pierdută - f. rel.
13,00 Știrile amiezii
13,20 Clanul Popeștilor - s.
(●) 14,00 Sport sângeros - f. rel.
16,00 Pactul de stabilitate
16,30 Publicitate, promo
16,45 Știri TVA
17,15 Ispita - s.
19,00 Observator
19,45 Știri TVA
(●) 20,00 Crocodilul 2 - thriller, SUA, 2000
21,57 Publicitate, Promo
22,00 Marius Tucă Show
23,00 Observator
23,30 Sport
23,40 Once Upon a Crime - comedie/mister, SUA, 1991
1,00 Observator - rel.
(●) 2,00 Suspect de crimă - thriller, SUA, 1994

TV RCS
8,30 Cafeaua de dimineață
9,30 Desene animate
10,00 Mistere și farmece - doc.
10,30 Radical Power - s.
11,00 Știri RCS - rel.
11,45 Roseanna - film
13,15 Trei destine - s.
14,00 Știri RCS - rel.
14,35 Mămica detectiv - film
15,00 Trei destine - s.
15,50 Dedicații muzicale
16,00 Emisiune în limba maghiară
17,00 Cultural - rel.
18,00 Frumusețe și stil - rel.
18,15 Știri RCS
19,00 Neon Rider - doc.
19,52 Dedicații muzicale
20,00 Viva la Fiesta - divertisment
21,30 Tradiții și folclor
22,00 Știri RCS
22,35 Dezertorul - film
24,00 Erotica

Redacția Adevărul nu își asumă răspunderea pentru modificările ulterioare intervenite în programele Radio - TV

Lovitură spectaculoasă pe scena politică arădeană:

DEPUTATUL CREȚ NICOARĂ A DEMISIONAT DIN PRM ȘI S-A ÎNSCRIS ÎN PSD

Ieri, la ora prânzului, când toate redacțiile arădene își cumpăneau știrile zilei, de la tribuna Parlamentului României, deputatul PRM Arad Creț Nicoară - totodată și președintele organizației județene - își anunța demisia din partid, din grupul parlamentar PRM și din toate funcțiile politice pe care le deține: **„Sunt deputatul Creț Nicoară, ales pe listele PRM Arad. Îmi dau demisia din partid, din toate funcțiile politice pe care le dețin și din grupul parlamentar PRM. Nu comentez motivele demisiei - din respect pentru foștii mei colegi - dar vă anunț că din acest moment ader la grupul parlamentar PSD."**

MOTIVELE DEMISIEI

Săptămâna trecută a fost marcată de un val de demisii din PRM, tonul fiind dat de către însuși vicepreședintele partidului Ilie Neacșu (deputat de Hunedoara). În exclusivitate pentru ziarul nostru, deputatul Creț Nicoară ne-a declarat: **„Am fost președintele uneia dintre cele mai puternice filiale PRM din țară. Nu mai putem conduce filiala, în primul rând datorită faptului că prim-vicepreședintele Corneliu Ciontu se amesteca brutal în problemele PRM Arad, evitându-mă și preferând să discute cu fel de fel de președinți de cartier. Dumneavoastră știți cât timp mi-am petrecut în teritoriu, la sfârșit de săptămână și în vacanțele parlamentare. Ei bine, am ajuns la concluzia că eu clădeam o filială puternică, iar Corneliu Ciontu o distrugea. Nu mai puteam continua așa și, cu regretele de rigoare, am renunțat."**

Referitor la viitorul organizației PRM Arad, dl. deputat Creț Nicoară ne-a declarat că **„nu mă mai interesează acest aspect. Oricum, prim-vicepreședintele Florian Moș vine cu mine."**

ÎNTOARCEREA LA PRIMA DRAGOSTE

Deputatul Creț Nicoară revine la PSD. Astfel, polul social-democrat are de ieri șapte parlamentari în județul Arad (senatorii Sergiu Nicolaescu și Avram Crăciun și deputații Dorel Zăvoianu, Dan Ionescu, Nicu Cojocaru, Mihaela Mândrea și Creț Nicoară), caz unic în istoria politică postdecembristă a județului nostru.

Deputatul Creț Nicoară a precizat că **„mi-am luat bilet dus-întors, ca orice ardelean cumsecade. Am fost membru PDSR până în 1995, fiind primul înscris în FSN, pe 12 ianuarie 1990. Eu, împreună cu regretatul deputat Nelu Dragomir am făcut Consiliul județean FSN și i-am atras în partid pe toți cei pe care-i cunoașteți astăzi."**

În legătură cu viitorul său politic în PSD, deputatul Creț Nicoară este de părere că **„mă voi implica în viața organizației și nu-i voi uita nici pe cei care m-au ales ca demnitar în Parlamentul României."** Mai mult, dl. Creț nu exclude nici posibilitatea depunerii candidaturii la apropiata

Conferință județeană PSD (15 martie), chiar și la funcția de președinte: **„Nu exclud această posibilitate".**

EFECTELE DEMISIEI

- **La constituirea Consiliului județean (vara anului 2000) se făcea multă istorie în jurul „votului lui Creț Nicoară", vot care se spune că l-ar fi propulsat pe Caius Parpală în funcția CJA, în detrimentul lui Avram Crăciun. Să se repete istoria și în cazul președinției PSD Arad? Vom vedea...**
- **PRM Arad este în aer. Fără președinte și prim-vicepreședinte organizația rămâne fără lider. Vom vedea care vor fi pretendenții, cu atât mai mult cu cât funcția de președinte PRM Arad este aproape compatibilă cu un post de parlamentar în viitoarea legislatură...**

DORU SINACI

VIAȚA PE CONT PROPRIU

Viața sub regimul comunist a fost una lipsită de responsabilități. Un sistem care le ia oamenilor responsabilitățile este un sistem mort, lipsit de competiție și creativitate. Când gândesc alții pentru tine devii cu timpul un obiect tocmai bun de manipulat - omul potrivit pentru sistemul totalitar.

Această mentalitate a lipsei de responsabilitate s-a perpetuat mai ales la generațiile mai vârstnice și mai neputincioase la schimbare.

Sindromul totalitar se păstrează și azi: **„nouă nu ne dă nimic"** sau **„să ne dea și nouă ceva"** sunt expresii cu trimitere la statul atoaterăspunzător de pe vremea comunismului. Schimbările postrevoluționare i-au obligat pe oameni să reînvețe mersul pe jos. Numai că la o anume vârstă e greu să mai reînveți mersul pe jos și te poticnești și cazi. E cazul multora care nu s-au putut adapta tocmai pentru că, învățați de sistemul comunist să nu aibă responsabilități, s-au trezit dintr-o dată că trebuie să se descurce singuri, că trebuie să gândească și să acționeze singuri. Statul patern i-a lăsat în voia unui sistem mult diferit de cel cu care erau oamenii obișnuiți înainte. Și pentru că nu pot să se mai ridice singuri în picioare se târăsc pe întortocheatele căi ale tranziției. Altfel spus, supraviețuiesc de pe o zi pe alta.

Pe de altă parte, societatea civilă nu a reușit să construiască instituțiile care să vină în ajutorul celor neajutorați. Occidentul a avut timp suficient pentru a construi și această alternativă, de ajutorare socială, pe lângă ce fac instituțiile statale. În România, ca, dealtfel în toate fostele țări comuniste există doar germeni ai protecției sociale atât din partea statului, cât și din partea societății civile. O economie precară și în criză nu poate furniza un buget adecvat în direcția protecției sociale. Tocmai de aceea toate promisiunile politicienilor nu pot fi credibile pentru că ele nu se bazează pe realități și rămân pură demagogie.

În consecință, cei care mai cred în statul patern și nu încearcă să-și ia soarta în propriile mâini se vor trezi înșelați în așteptările lor. Știm că e cumplit de greu să învingi inerția inoculată în gândire timp de decenii, dar nu există altă soluție. Știm că e greu ca la o anumită vârstă să-ți schimbi modul de a gândi și de a acționa, dar singura soluție este curajul de a-ți lua viața pe cont propriu. Mai știu că e ușor să vorbești sau să dai sfaturi și mult mai greu să umbli pe la creier și să-l faci să gândească altfel. Dar mai știu că cei care renunță la luptă nu au nici o șansă. Viața pe cont propriu înseamnă libertate, dar și responsabilitate.

În comunism, omul a fost obligat să trăiască în comun, alteori chiar în turmă. Și multora nu le-a plăcut spiritul gregar dorindu-și libertatea de acțiune. Azi există această posibilitate, chiar dacă mai există destule piedici pentru o viață pe cont propriu.

Diferența de la viața în comun la viața pe cont propriu este diferența dintre comunism și capitalism. Mental, cei mai mulți români sunt prinși între cele două sisteme. Nici în car, nici în căruță.

I. IERCAN

CONFERINȚA JUDEȚEANĂ DE FUZIUNE A FEMEILOR DIN PDSR ȘI PSDR SE AMÂNĂ

Organizația județeană a Femeilor din PDSR Arad ne anunță că se amână Conferința județeană de fuziune cu organizația similară a PSDR, pentru săptămâna 4-9 martie a.c.

Data și locul desfășurării Conferinței se vor anunța în timp util.

D. S.

CONFERINȚA MUNICIPALĂ PSD

● Sâmbătă, 2 martie a.c., ora 11,00 în sala Palatului Cultural se va desfășura Conferința municipală de fuziune PDSR-PSDR Arad

Printr-un comunicat primit la redacție am fost informați că **„Biroul interimar al Organizației municipale Arad a PDSR convoacă delegații aleși în Adunările generale ale organizațiilor de cartier la Conferința municipală de fuziune PDSR-PSDR, care va avea loc sâmbătă, 02.03.2002 în Sala Palatului Cultural Arad, ora 11,00."**

Interesându-ne la sediul organizației PDSR, am aflat că sunt convocați un număr de 250 de delegați din municipiu, iar din partea conducerii partidului este așteptat secretarul-general Cozmin Gușă, însoțit probabil de ministrul Agriculturii Ilie Sârbu, cel care răspunde de organizația arădeană.

În legătură cu candidaturile la funcția de președinte de organizație municipală, deocamdată este sigură doar cea a primarului Dorel Popa. Neoficial și doar în șoaptă, pe culoarele PDSR Arad se vorbește că n-ar fi exclus ca sâmbătă să-și depună candidaturile pentru funcția de președinte și alți membri de partid (Pavel Sârbu, Ovidiu Bălan etc). De asemenea, se vorbea și despre cum vor vota delegații care provin din fostul PSDR și, mai ales, cu cine?

DORU SINACI

Foto: ȘT. MAIAȘ

Un triumvirat care a funcționat până s-a terminat conferința de presă a d-lui Cozmin Gușă.

Politica la țară

ȘOFERII DE AUTOBUZ DIN GURAHONȚ ÎNCALCĂ DREPTURILE PRIZONIERILOR DE RĂZBOI

Vasile Ile, 82 ani, pensionar, Gurahonț

– Care este nemulțumirea dvs.?

– Nu capăt o căruță de lemne sau un metru cub de lemne, iar pe inderea (adică prin alte părți) cei ca mine capătă o mașină de lemne.

– Și ce ar mai trebui să primiți în calitate de prizonier de război?

– Bilete de cursă, pentru autobuz.

– Și de ce nu primiți bilete de autobuz?

– Zic că avem gară în sat și unde e gară în sat nu se dau bilete de autobuz. Dar gara și trenurile merg unde merg, iar dacă eu vreau să mă duc undeva unde nu-i gară și tren trebuie să merg cu autobuzul. Eu, dacă vreau să mă duc la Mădrigești, trebuie să mă duc pe jos, că nu-mi dau bilete de autobuz.

– În privința lemnelor, de ce n-ați fost la primar să-i spuneți ce vă doare?

– Avem noi un șef peste veterani care zice că nu suntem în drept să primim.

– De lucrat, mai lucrați?

– Puțin, pe lângă casă.

– Pensie aveți?

– Pensie de veteran, 660.000 lei.

– Și am și de prizonier, dar se spune că e de deținut politic, un milion și două sute de mii.

– Și vă descurcați?

– Mă descurc, dar mai sunt și alte greutăți, mai trebuie lemne, curent, apă, telefon.

– Vă place regimul de-acuma?

– Trebuie să ne placă.

– De ce trebuie? E obligatoriu să-ți placă?

– Ce să facem?

În problema ridicată de Vasile Ile, privind libera circulație a prizonierilor de război, am reținut și opinia lui **Traian Dărăștеanu: „E vorba de Legea 44 din '94 care clarifică ce drepturi au veteranii pe categorii de oameni, nu îi bagă pe toți în aceeași oală: invalizii de război au niște drepturi, veteranii simpli au alte drepturi. Pentru lemne, de exemplu, numai invalizii de război primesc doi metri cubi de lemne de la Primărie. Cu autobuzul este așa: Legea 44 din '94 zice: acolo unde nu sunt stații CFR, se dau bilete gratuit. Biletul de autobuz se dă pentru cel din vârful muntelui ca să poată veni la gară să meargă cu trenul".**

Traian Dărăștean

Trebuie făcută o precizare: **prizonierii de război** intră în categoria deținuților politici și **au dreptul să circule gratuit cu trenul, autobuzul și vaporul.** Prin urmare, Ile Vasile, fost prizonier de război are dreptul să circule gratuit și cu autobuzul. Cei care nu-i respectă acest drept comit un abuz și sunt pasibili de pedeapsă. Dealtfel, Ile Vasile are la mână un înscris în care scrie negru pe alb că **are voie să călătorească cu trenul, autobuzul** și vaporul. Șoferii care nu-i acceptă acel înscris și trebuie să suporte consecințele. Întrebarea este cine îi poate obliga pe aceștia să respecte legea? Primăria, Poliția?...

I. IERCAN

Pentru renovarea bisericii ortodoxe din Hălmagiu

PSM FACE APEL LA SPONSORI

La conferința de presă de ieri a PSM a fost prezent și președintele organizației Hălmagiu. Domnia-sa ne-a spus că de doi ani a fost trimisă la Ministerul Cultelor documentația în vederea obținerii unor bani de la buget pentru renovarea bisericii ortodoxe din Hălmagiu. Nici până în ziua de azi nu s-a primit nici un răspuns. Mihai Lelik va merge în audiență la ministrul Răzvan Teodorescu pentru a-l „sensibiliza" în această direcție. Totodată, Lelik face apel la oamenii de afaceri să ajute biserica din Hălmagiu. • În altă ordine de idei, Lelik ne-a anunțat că sâmbătă și duminică, împreună cu vicepreședintele Mircea Lucaci, a parcurs peste 400 de kilometri în județ, deplasându-se la organizațiile Pâncota, Almaș, Gurahonț, Vârfurile, Dieci, Pleșcuța. Au fost distribuite noile carnete de partid și s-au făcut reorganizări.

● PSM Arad solicită înființarea a două departamente

Mihai Lelik l-a contactat telefonic pe președintele Ioan Sasu, solicitându-i acestuia ca la plenara PSM să propună înființarea a două departamente, unul pentru minorități și unul pentru culte. **„Cred că sunt necesare aceste două departamente. Un departament pentru minorități ar putea să ajute organizațiile din Harghita și Covasna, dar nu numai"**, a declarat Lelik.

SIMION TODOCA

AM FOST ȘI RĂMÂN UN OM AL FAPTELOR ȘI NU AL VORBELOR!

Interviu cu dl. CAIUS PARPALĂ, președintele Consiliului Județean Arad

UN TRIUMVIRAT „ISTORIC"

– Domnule Parpală, faceți parte dintr-un celebru de-acum triumvirat politic, un triumvirat care nu se prea vede însă...

– Poate, dar aceasta în nici un caz din vina mea, eu niciodată nu m-am dat în lături atunci când mi s-a cerut ajutorul sau sprijinul. Din păcate însă mi s-a cerut foarte rar.

– După părerea multora ideea d-lui Gușă cu acest triumvirat nu a fost prea inspirată.

– De ce? Eu o găsesc chiar bună, doar că în realitate lucrurile nu au decurs așa cum se aștepta și aceasta datorită dlui Avram Crăciun care a continuat să se considere singurul conducător al organizației județene, dânsul neținând seama de Biroul Executiv ori de Delegația Permanentă, darămite de triumviratul stabilit de către conducerea PDSR-ului.

– Exact ceea ce spuneam și noi, dovadă deruta și confuzia care domnesc în PDSR, de cele mai multe ori stânga neștiind ce face dreapta sau invers. Și un ilustru exemplu în această privință este „istorica" unificare a celor două organizații de tineret: PDSR și PSDR, unificare recunoscută de unii, dar respinsă de alții.

– Tocmai de aceea este așteptată cu atâta nerăbdare Conferința Județeană PDSR care, sunt convins, va duce la limpezirea lucrurilor, conferința urmând să aleagă un președinte și o echipă în care lumea să aibă, în sfârșit, încrederea atât de necesară. Încredere care, cred eu, constituie principalul liant al oricărui partid. Încrederea reciprocă și, poate ar mai trebui să adaug, modestia și seriozitatea care trebuie să-l caracterizeze pe orice conducător.

15 MARTIE - ZIUA CEA MARE!

– Pentru 15 martie sunt anunțate - sau cel puțin așa se vorbește - doar două candidaturi pentru funcția de președinte al organizației județene PDSR: a dv. și cea a d-lui Avram Crăciun.

– Deocamdată, deși până atunci n-ar fi exclus să mai apară și altele. Știți sum e în politică...

– Avram Crăciun are vechime în partid, cunoaște multă lume, dv. ce opuneți acestor atuuri?

– Vechimea nu constituie neapărat un atuu, de multe ori această vechime sau trecut politic se poate întoarce împotriva ta... După cum nici diferența de vârstă dintre mine și dl. Crăciun nu constituie decât teoretic un atuu în favoarea mea, dincolo de toate acestea, ceea ce contează în primul și primul rând, cred eu, sunt seriozitatea și dorința de a face ceva, faptele, iar nu vorbele, și fără falsă modestie pot să afirm că în ceea ce mă privește am fost întotdeauna un om al faptelor și nu al vorbelor!

– Cu ce credeți că ar trebui începută reconstrucția imaginii PDSR-ului județean, o imagine cam șifonată, să recunoaștem.

– Repet: cu alegerea unei echipe care să știe ce vrea și să acționeze ca atare! Pentru că este nepermis să câștigi alegerile pe județ și să-ți ia alții Puterea! Asta, cred eu, că a lipsit cel mai mult PDSR-ului: o echipă și un conducător bătăios, numai așa partidul putând să-și reocupe locul pe care-l merită, să recâștige încrederea electoratului, să facă ceea ce și-a propus. Nu vreau să-i imput nimic d-lui Avram Crăciun, la vremea respectivă, imediat după eșecul pe care-l știm cu toții, el a fost îndeajuns acuzat, dar, vedeți dv., de atunci și până acum lucrurile nu s-au prea îmbunătățit, ba, în unele privințe chiar s-au deteriorat. Și asta pentru că unul a tras hăis și altul cea. Pe de o parte. Pe de alta, este limpede pentru oricine că o organizație județeană de talia PDSR-ului, cu o mie și una de probleme, situație normală când ești la Putere, nu se poate conduce de la distanță, respectiv de la București ori într-o zi, o zi și jumătate pe săptămână cât te găsești la Arad. Dl. Crăciun este - laudă lui - un om ambițios, dar numai cu ambiție nu poți face mare lucru, oricât de bine intenționat ai fi, câtă vreme lună de lună 25 de zile din 30 ești în Capitală, prins până peste cap cu treburile de parlamentar.

E MAI COMOD SĂ ARUNCI MEREU VINA PE GUVERN!

– Bine, bine dar dl. Crăciun fiind parlamentar poate trage anumite sfori la București, în favoarea județului...

– Poate, dar, fără a jigni pe nimeni, spuneți-mi în ce realizări spectaculoase s-a concretizat acest sprijin? Am primit mai multe subvenții pentru căldură ori un buget mai substanțial? Ca să dau doar două exemple?! Dimpotrivă, în comparație cu alte județe, mult mai mici și mai puțin însemnate ca pondere economică, Aradul are pe 2002 un buget net inferior. Mă rog, nu comentez, acestea sunt posibilitățile, guvernul Adrian Năstase a făcut tot ceea ce a putut, lăsând mână liberă inițiativei locale în identificarea de noi resurse financiare, ceea ce Consiliul Județean a făcut și face.

– Și atunci împotriva cui vă plângeți?

– Nu mă plâng împotriva nimănui și cu atât mai puțin împotriva guvernului Năstase care a făcut ce n-au făcut toate guvernele de până acum la un loc în materie de economie și de sprijinire a inițiativei locale, doar că mi se pare incorect ca unii dintre (încă) liderii locali să inventeze sau să-și asume merite care nu le aparțin. Repet: guvernul a stabilit un cadru general, bine delimitat în care oricine poate să se manifeste, poate să se afirme, doar să vrea, doar să dorească acest lucru. E adevărat că nu totul merge așa cum ne-am așteptat, suntem doar încă într-o perioadă de trecere de la un sistem la altul, dar mi se pare că unii conducători locali nu s-au dezbărat de obiceiul de a aștepta totul, de la București, de la guvern. Firește, că este mai comod așa, să nu gândești și să nu te zbați, ca să nu mai vorbesc de faptul că dacă lucrurile nu merg cum trebuie ai pe cine arunca vina! Aceasta este o mentalitate de care ne lovim mereu și ea este, din păcate, prezentă atât în viața economică cât și în cea politică.

– Sintetizând care sunt, la urma urmelor, atuurile dv. față de dl. Avram Crăciun?

– Nu-mi place să vorbesc despre așa ceva, și de altfel cred că membrii organizației județene PDSR și-au făcut deja o părere în legătură cu mine, cu activitatea mea, cu modul meu de a fi. E adevărat, poate că uneori prea tranșant, dar întotdeauna cinstit.

– Contează sau va conta probabil mult și faptul că prin mâna dv. trece bugetul județului și bugetele tuturor primăriilor...

– Probabil, dar vă asigur că la defalcarea acestor bugete întotdeauna m-am orientat după nevoile și propunerile primarilor pe care i-am considerat și îi consider colegi și cu care nu am avut diferende.

MISTERIOASA ÎNTÂLNIRE CU ADRIAN NĂSTASE...

– Satisfaceți-mi o curiozitate. A mea, dar și a altora. Ce v-a promis premierul Adrian Năstase atunci când ați trecut de la PNL – unde aveați o funcție însemnată și un viitor de președinte de Consiliu Județean asigurat cel puțin încă doi ani, la PDSR?

– Știu că s-a discutat în fel și chip pe marginea acestei mutări, dar, credeți-mă, lucrurile s-au desfășurat mult mai puțin misterios: pur și simplu, dl. Adrian Năstase mi-a propus să trec la PDSR pentru o mai bună articulare a actului administrativ la nivelul județului. De asemenea, dl. Adrian Năstase subliniind îngrijorarea sa față de ceea ce se întâmplă la Arad, față de activitatea slabă a organizației județene a sugerat posibilitatea - ca după trecerea mea la PDSR - să preiau conducerea organizației județene, evident, cu acordul membrilor organizației județene.

– Cum colaborați sau cum vă înțelegeți cu dl. Popa, primarul Aradului?

– Bine, dl. Popa fiind un om serios, cu care poți discuta sau aborda orice problemă.

– Nu vă întreb nimic despre noul prefect, deși bănuiesc că această „mutare" a Bucureștiului v-a suprins și pe dv. ...

– Evident, că m-a surprins, dar consider că Executivul s-a orientat foarte bine numind în această atât de importantă funcție un magistrat, deci un om al legii și, mai ales, un om care nu a fost și nu este implicat în niciuna dintre taberele din cadrul PDSR, tabere care au adus atâta rău imaginii partidului. Oricum, până acum am colaborat bine cu dl. prefect și sper ca lucrurile să meargă tot așa până la sfârșitul mandatului amândurora.

NU-MI PLACE SĂ FAC PROMISIUNI FĂRĂ ACOPERIRE!

– Sunteți considerat un om dintr-o bucată, căruia nu-i place să se-nvârtă după cireș. Considerați aceasta o calitate sau un defect pentru un om politic?

– Eu cred că în politică ca și în oricare alt domeniu, francheța și sinceritatea sunt hotărâtoare. Evident, aceasta nu înseamnă să dai cu bâta în baltă sau să nu te controlezi, nu, ci doar să nu-i minți pe cei din jurul tău, să nu încerci să-i duci cu zăhărelul - cum zice românul - pentru că mai devreme sau mai târziu minciuna și vorba goală ies la lumină, ele întorcându-se împotriva ta. Vedeți dv., eu sunt cunoscut în cadrul Consiliului Județean ca și printre prietenii mei pentru două lucruri: 1. Pentru că îmi place să spun și să mi se spună verde în față orice și 2. Pentru că fac rar promisiuni. Detest pe cei care se dau mai mari decât sunt sau care promit marea cu sarea, până trec puntea cum se spune, ori pur și simplu dintr-un orgoliu peste măsură.

ÎMI PLAC CĂLĂTORIILE ÎN STRĂINĂTATE, DAR...

– Lăsând nițel de-o parte politica, spuneți-ne d-le Parpală, de ce - spre deosebire de predecesorii dv. - cam respingeți străinătățurile? Nu vă place Occidentul sau... nu vă dă voie familia?

– Să fim serioși: cui nu-i place să călătorească în străinătate mai ales dacă n-o face pe banii lui! Îmi place și încă foarte mult să văd și să cunosc lumea, dar nu știu cum s-a făcut că de fiecare dată când mi s-a ivit o delegație sau o chemare undeva, în același timp mi s-a ivit o problemă și aici - ca să nu mai vorbesc și de fondurile extrem de „subțiri" ale Cosiliului Județean - și atunci mi-am zis: hai să rezolv întâi problema asta de aici, iar în străinătate o să plec cu un alt prilej. Așa am pățit-o anul trecut, de câteva ori am declinat când o chemare, când alta, dar sincer să fiu, nu-mi pare rău. În fond Occidentul o să-l găsesc tot acolo: și peste un an și peste cinci, când poate lucrurile se vor potrivi mai bine.

– În ultimul an v-am văzut foarte des prezent la tot felul de acțiuni dedicate protecției copilului.

– Protecția copilului este - dincolo de comandamentele ei umane, firești - una dintre condițiile de bază pentru primirea României în Uniunea Europeană și în acest scop Consiliul Județean are un program propriu, foarte detaliat și foarte ambițios. Aș dori să remarc cu acest prilej buna colaborare dintre Consiliul nostru județean și Primărie în această privință și în general cu toate primăriile din județ.

DREPTUL LA IDENTITATE PROPRIE

– Ce părere aveți despre trecerea CET-ului la Primărie?

– Nu comentez, mai ales că lucrurile sunt de-acum clare în această privință.

– Dar despre amplasarea Monumentului Ungariei Mari în centrul Aradului?

– Din câte știu eu aceasta este deocamdată doar o idee cuprinsă în protocolul dintre PDSR și UDMR, dar fără o localizare exactă, de aceea cred că este prematur să vorbim acum despre ea. Firește că fiecare etnie are dreptul la păstrarea identității și istoriei sale, iar guvernul Adrian Năstase a sprijinit și sprijină acest deziderat ca nimeni altul, chestiunea amplasării Monumentului Ungariei Mari trebuind însă să fie privită într-un context mai larg, respectiv a punerii în valoare a istoriei minorităților naționale din România, dar fără a neglija sau aduce atingere istoriei majorității, adică a românilor. Părerea mea este că impasurile în care cădem uneori sunt generate de prea marea încărcătură emoțională pe care noi, românii o acordăm unor lucruri altfel obișnuite, lucruri de care s-au lovit și alții.

SE IMPUNE O CONDUCERE NOUĂ, DINAMICĂ!

– Mergeți numai pe varianta câștigării președinției organizației județene sau acceptați și altceva?

– E greu de spus acum, eventualele alte variante putându-se decide doar atunci, cu prilejul alegerii Consiliului județean și a Biroului Executiv, dar, nu am făcut și nu fac un secret din faptul că scopul și dorința mea este președinția organizației județene.

– Bănuiesc că același scop îl are și dl. Avram Crăciun...

– Normal și nu îl acuz pentru aceasta, dar ținând seama de tot ce am spus până acum, de necesitatea întineririi și dinamizării conducerii organizației județene, de necesitatea recâștigării locului pe care PDSR-ul trebuie să-l ocupe în ierarhia locală a Puterii, sper ca delegații la Conferința Județeană să impună schimbarea pe care toată lumea o așteaptă, o schimbare care înseamnă înainte de orice o nouă echipă de conducere a organizației județene PDSR.

– Domnule Parpală, vă mulțumim pentru discuția avută și vă dorim succes la alegerile din 15 martie.

MIRCEA DORGOȘAN

Fotografii de MARCEL CANCIU

Unde sunt banii noştri?!

LA FIECARE PLIN, ŞOFERII PLĂTESC DE DOUĂ ORI „TAXA BĂSESCU"

A făcut mare vâlvă la vremea ei instituirea celebrei taxe „Băsescu", pentru drumuri. Cu toate protestele şoferilor, a proprietarilor de maşini, ni s-au scos din buzunare câte 50 de mii de lei. Anual. Chipurile, bani pentru repararea şi întreţinerea drumurilor. „Aici sunt banii dumneavoastră", panourile confecţionate de Ministerul Transporturilor, au fost montate în dreptul porţiunilor de drum reparat în acea vreme. Drept justificare. Cu toate acestea, şoferii erau sceptici cu privire la destinaţia banilor plătiţi pentru drum. Viaţa relativ scurtă a taxei „Băsescu" nu a făcut altceva decât să enerveze şoferii obligaţi să circule pe şosele pavate cu... gropi. Aşa că au răsuflat uşuraţi când această taxă a fost anulată. Cel puţin aşa se credea, că a fost anulată. Nu a fost aşa, deoarece de atunci plătim înzecit celebra taxă. Spunem aceasta deoarece aleşii noştri au venit cu o altă găselniţă pentru a ne scoate bani din buzunare. Au inclus taxa de drum în costul benzinei. Chiar dacă au invocat faptul că aşa se procedează peste tot în lume, cuantumul acestei taxe este exorbitant, mult peste posibilităţile reale ale românului posesor de maşină. La fiecare litru de benzină cumpărat, nu mai puţin de 2500, fără câţiva lei, plătim pentru taxa de drum. Astfel că la un plin de 40 litri, plătim 100.000 de lei. Adică de două ori valoarea taxei Băsescu, pe care o plăteam anual!. La un consum mediu, să zicem de doar 15 litri de benzină, săptămânal, într-un an plătim 2.000.000 de lei taxa de drum. De 40 de ori „taxa Băsescu"! Bani care intră în contul Ministerului Transporturilor pentru repararea şi întreţinerea drumurilor. Cât de „întreţinute" sunt drumurile noastre vedem cu toţii, când ne deplasăm cu maşina prin judeţ sau ţară... Interpretând invers taxa de drum, aşa cum ni se cer bani pentru drumuri, am fi îndreptăţiţi să solicităm despăgubiri şi atunci când ne distrugem maşinile pe drumurile pline de gropi.

Foto: ONORIU FELEA

FLORIN TRUŢ

În pragul colapsului

SPITALELE DIN ARAD AU DATORII DE APROAPE 100 DE MILIARDE DE LEI

● *La spitalele din judeţ nu ajung banii de salarii*

Spitalele din judeţul Arad cumulează până în prezent o datorie de aproape 100 de miliarde de lei. Concret, dacă la sfârşitul anului 2001 datoria era de 93,26 miliarde, la sfârşitul lunii ianuarie acestea au mai crescut cu patru miliarde.

O dată cu creşterea alarmantă a facturilor neachitate au început să apară probleme şi cu unii furnizori care refuză colaborarea cu spitalele. Potrivit directorului DSP - **Ioan Crâsnic** - s-au adunat facturi restante la regii, alimente, întreţinere sau materiale sanitare. Mai grav este că au început să apară nemulţumiri şi în cadrul furnizorilor de medicamente.

Cu toate acestea, bugetul aprobat spitalelor pe anul 2002 nu va putea acoperi în unele cazuri nici cheltuielile salariale pe primele şase-şapte luni de zile. La Chişineu-Criş de exemplu, s-au aprobat 5,514 miliarde de lei iar fondul anual de salarii se ridică la 9,828 miliarde. Situaţia este aproximativ la fel la Dezna, Mocrea, Sebiş.

Directorul D.S.P. spune că doar Spitalul Judeţean, Spitalul Clinic Municipal şi cel de Obstetrică Ginecologie au primit mai mult faţă de anul trecut - deoarece sunt considerate „de bază". Directorul Spitalului Clinic Municipal - **Tănase Duşe**, apreciază că instituţia pe care o conduce va întâmpina greutăţi în desfăşurarea activităţii. Practic, el se referă la greutăţi la aprovizionarea medicamentelor şi materialelor sanitare, la reducerea numărului de paturi. Nu trebuie uitate nici disponibilizările care sunt inevitabile într-un management bun la un buget de austeritate. Acestea vor putea fi făcute doar cu încălcarea contractului colectiv de muncă. Potrivit acestui act, Sindicatul Sanitas a obţinut promisiunea că, timp de cinci ani nu se vor mai face disponibilizări.

Faţă de anul trecut, când bugetul a fost cunoscut abia în iulie - e un pas înainte. Asta şi pentru că mai pot fi obţinuţi ceva bani pentru spitale la rectificarea de buget.

OLIMPIU BULZAN

CARTIER „REZIDENŢIAL" DIN CARTOANE

În una din aceste zile, plimbându-mă, am văzut cum o mână de oameni şi-au construit nişte „case" care aşa cum sunt, le sunt de mare folos, pentru că au locuit acolo toată iarna, ferindu-i de intemperii.

„Casele" la care mă refer nu au mai mult de 4-5 metri pătraţi, în care locuiesc câte 4-5 ori 6 persoane, pe care soarta i-a adus în această stare, în această situaţie greu de imaginat...

„Noul cartier de locuinţe", dacă putem să-i spunem aşa, este situat în TRIAJ, pe partea stângă a liniilor ferate care ies din ASTRA Vagoane Arad şi cuprinde vreo 20-30 de locuinţe construite din cartoane, tablă, bărăci părăsite în care locuiesc boschetari, oameni fără căpătâi, cerşetori, pungaşi, dar şi oameni care în timpul vieţii lor au făcut ceva în această lume. Cu unul din acestea am stat puţin de vorbă.

– Cum vă numiţi?

– Marius Lup.

– De când locuiţi aici?

– De prin iunie-iulie, anul trecut.

– Cum de aţi ajuns aici?

– Să fiu sincer, pe timpul lui. Ceauşescu am fugit în Germania unde credeam că o să fac ceva avere. Dar când m-am întors acasă, fosta soţie mi-a vândut casa pe care am avut-o de la mama. Am fost strungar la întreprinderea de strunguri, dar am rămas fără slujbă, şomajul s-a terminat, aşa că nu am ce mai face, la cei 47 de ani pe care-i am, am ajuns pe drumuri...

– Nu aţi fost la Primărie?

– Am fost chiar la primar, dar a spus că n-o să mă ducă să locuiesc la dânsul în grădină. Aşa că am ajuns aici, unde vedeţi cum stau.

Ce m-a impresionat cel mai mult la acest om, a fost curăţenia desăvârşită care domină în faţa casei sale. Ba mai mult, omul şi-a construit la câţiva paşi de mica lui căsuţă un WC în toată regula, cum mulţi nu au la casele lor.

PAVEL CIURDARU

Foto: ST. MATYAS

Azi

ULTIMA ZI PENTRU DEPUNEREA FIŞELOR FISCALE

Direcţia Generală a Finanţelor reaminteşte angajatorilor că au obligaţia transmiterii fişei fiscale, întocmite pentru anul 2001, organului fiscal competent şi salariatului până la data de 28 februarie 2002. Nerespectarea acestei obligaţii se sancţionează cu amendă de la 10-50 milioane lei.

Pentru a veni în sprijinul contribuabililor arădeni au fost deschise ghişee suplimentare, iar în caz de necesitate se poate prelungi programul de lucru.

La Policlinica Municipală şi majoritatea cabinetelor private

UNELE SERVICII MEDICALE - GRATUITE PENTRU ASIGURAŢI

Prin Hotărârea de Guvern 62/2002, nu este posibil accesul bolnavilor la laboratorul de analize medicale, la cel de radiologie şi ecologie generală din cadrul ambulatorului Policlinicii Municipale.

Bolnavii urmează să se adreseze altor cabinete de specialitate - din judeţ sau municipiu - care includ investigaţiile amintite anterior. La aceste cabinete, dacă bolnavul are trimitere de la medicul de familie şi adeverinţă că e asigurat şi a plătit CAS-ul la zi, sau carnetul de asigurat cu vigneta pe luna respectivă, serviciile în cauză sunt gratuite. Singura condiţie e ca şi cabinetele respective să aibe contract cu Casa Judeţeană de Asigurări de Sănătate. De altfel, majoritatea cabinetelor au afişat faptul că sunt în relaţii contractuale cu C.J.A.S.

La restul cabinetelor din Policlinica Municipală (Cardiologie, Neurologie, Interne, Ortopedie, ORL etc) - pacienţii beneficiază de servicii gratuite - dacă dovedesc calitatea de asigurat şi au bilet de trimitere. Directorul Direcţiei de Sănătate Publică, **Ioan Crâsnic**, a precizat că bolnavul care nu are bilet de trimitere sau asigurare va trebui să suporte costul serviciilor medicale. La fel şi pacientul care doreşte să fie consultat preferenţial de un anumit medic.

OLIMPIU BULZAN

Prin noua lege

IMPORTANTE MODIFICĂRI ÎN SISTEMUL ASIGURĂRILOR PENTRU ŞOMAJ

De mâine, 1 martie, intră în vigoare o nouă lege privind sistemul asigurărilor pentru şomaj şi stimularea ocupării forţei de muncă. Legea 76/2002 aduce câteva modificări în acest sistem, dar şi unele facilităţi firmelor ce angajează şomeri şi creează noi locuri de muncă.

Indemnizaţie unică

Persoanele care intră în şomaj după 1 martie vor primi o indemnizaţie unică şi neimpozabilă. Indiferent de salariul avut în momentul pierderii locului de muncă, şomerul ca primi 75% din salariul minim brut pe economie. Salariul minim pe economie va creşte, de la 1 martie, de la 1.450.000 la 1.750.000 de lei, deci şomerii vor beneficia de un ajutor de 1.312.500 de lei.

Şomaj - în funcţie de perioada de cotizare

Indemnizaţia de şomaj se acordă în funcţie de durata stagiului de cotizare la bugetul de asigurări. Persoanele care au contribuit la Fondul de şomaj între 1-5 ani primesc şomaj şase luni. Cele care au cotizat între 5-10 ani beneficiază de ajutor de şomaj timp de nouă luni, iar pentru cele cu o vechime de peste zece ani durata de şomaj este de 12 luni.

Locurile vacante - comunicate la AJOFM

Legea 76 îi obligă pe angajatori să comunice agenţiilor pentru ocuparea forţei de muncă în raza cărora îşi au sediul locurile de muncă vacante, în termen de cinci zile lucrătoare de la vacantarea (eliberarea) acestora.

Nerespectarea acestei prevederi se sancţionează cu amendă cuprinsă între 15 şi 25 de milioane de lei.

Stimulente pentru angajatori

Pentru a încadra în muncă şomeri, angajatorii vor fi stimulaţi pe trei căi: subvenţionarea locurilor de muncă, acordarea de credite (în cazul creării de noi locuri de muncă), acordarea unor facilităţi.

Firmele care angajează, pe durată nedeterminată, şomeri care au depăşit vârsta de 45 de ani sau absolvenţi ai unor instituţii de învăţământ primesc un salariu minim brut pe ţară, lunar, timp de un an (pentru fiecare şomer sau absolvent). De asemenea, pentru fiecare şomer încadrat cu contract individual de muncă angajatorul beneficiază de o subvenţie în cuantum de 70% din salariul minim brut pe ţară.

* * *

În momentul de faţă, Aradul are aproximativ 14.000 de şomeri, rata şomajului în luna ianuarie fiind 6,8%.

GERLINDE KNAP

N-AVEM BANI, DA' AVEM NEVOI

– (Urmare din pagina 1)

Deja sunt cunoscute rezultatele primelor emisiuni de obligaţiuni (titluri) municipale emise de premieră, după perioada postbelică, de primăriile din Mangalia şi Predeal. Amândouă au fost subscrise integral. Cu banii astfel obţinuţi de la populaţie au fost suplimentate bugetele locale şi deja au fost realizate obiectivele de investiţii pentru care era nevoie de finanţare. Asemănătoare titlurilor de stat, obligaţiunile municipale, garantate cu veniturile Primăriei, având o dobândă cu câteva puncte procentuale peste cea oferită de titlurile de stat au reprezentat modalităţi sigure şi în acelaşi timp mult mai ieftine pentru contribuabil decât creditele oferite de băncile comerciale. Întrucât până la urmă tot acesta este cel care plăteşte din buzunar. Dacă Trezoreria Arad vinde titluri de 1-10 miliarde pe zi cu o dobândă de circa 31-32% pe an cu scadenţa la 90 sau 180 de zile, de ce nu ar fi putut şi Primăria să facă acelaşi lucru oferind doar cu 2-3 procente în plus ca dobândă? Cum titlurile de stat au o dobândă mai mare decât cea oferită de orice bancă comercială, pentru sumele depuse este evident că obligaţiunile ar fi fost rentabile. În acelaşi timp sumele obţinute de municipiu ar fi fost grevate de o dobândă mai mică decât cea percepută - de bănci pentru împrumuturi. S-ar fi obţinut aşadar bani mai ieftini. O primă emisiune de obligaţiuni care ar fi acoperit valoarea unuia dintre cele şase obiective ar fi putut fi urmată în cascadă de altele. Iar cetăţenii s-ar fi putut convinge atât că obiectivul pentru care au împrumutat bani s-a realizat cât şi că după ce şi-au căpătat banii plus dobânda nu sunt apoi cocoşaţi de taxe care să acopere costurile importante ale unui împrumut bancar. Sigur, pentru orice bancă, acordarea unui împrumut de o asemenea anvergură reprezintă o afacere profitabilă. Cel puţin valoarea sumei acordate i se întoarce în plus sub formă de dobânzi. O ştie oricine a cerut vreo-dată un credit.

În această idee s-a şi susţinut că cele 90 miliarde împrumutate vor costa contribuabilul încă aproape tot atât sub formă de dobânzi.

Pe de o parte CLM îşi permite să renunţe, pacticând o protecţie socială, „en-gros", la 45 miliarde doar în urma scăderii populiste impozitului pe clădiri, pe de alta, în disperare de cauză, e gata să ceară dublul acestei sume de la bănci cu costuri usturătoare pentru acelaşi invocat contribuabil şi pentru nevoile lui.

Revenind, putem ajunge astfel în situaţia paradoxală de a avea bani şi în acelaşi timp de a rămâne cu buzunarele aproape goale.

„EU NU AJUT, EU COLABOREZ"

● dialog cu Gilles Pavillon, om politic elvețian, angajat în domeniul protecției sociale pentru copii

– Cărui fapt datorăm prezența dvs. la Arad?

– Am venit pentru a discuta cu dl. Sârbu (n. n. inspector școlar general la I. Ș. J. Arad) posibilitățile concrete de a colabora în continuare pentru protecția socială a copiilor.

– Succint, care este istoria colaborării dvs. cu instituțiile din județul nostru?

– Am început să colaborez cu Aradul cu 11 ani în urmă. Pe prof. Viorel Enache de la Sântana l-am cunoscut în Elveția, apoi am venit eu în România. Mi-am dat seama că există posibilități multiple de a sprijini școlarii arădeni.

– În ce s-a materializat acest ajutor?

– Eu nu ajut, eu colaborez... Până acum, au sosit în Arad aproape 1000 mc (adică 11 camioane) de materiale. Am dotat săli de clasă, laboratoare, cabinete aparținând școlilor din Sântana, Arad, Zăbrani, Grăniceri, Chișineu-Criș. De asemenea, ne-am ocupat de dotarea cu tot ce era nevoie a caselor de copii tip familial din Sântana și Zăbrani și a Centrului de Plasament Petriș. Regula noastră nr. 1 este **„tot ce trimitem copiilor români sunt lucruri pe care le-am da și copiilor noștri."** Tot ce trimitem este foarte atent monitorizat, urmărim îndeaproape ce se întâmplă cu materialele destinate instituțiilor arădene. Am văzut țări care trimit orice în România, chiar dacă nu e de calitate. Noi nu procedăm așa.

– Casele de tip familial sunt pentru noi ceva destul de nou...

– E adevărat. În 1991 nu existau legi aici pentru proiectul nostru cu casele de tip familial. Așadar, am venit în România, pentru a da credibilitate acestui proiect. Astăzi, în județul Arad, sunt peste 50 de asemenea case, din care o treime sunt realizate de noi.

– Spuneți-ne mai multe despre Programul „Puissance L" pe care dvs. îl derulați.

– Am conceput acest program în 1998, cu scopul de a sprijini categoriile defavorizate. Pe de o parte, șomerii mai în vârstă din Elveția, care și-au găsit un loc de muncă în atelierul de la Lausanne. Ce fac ei? Recuperează materiale, le repară și le ambalează. Pe de altă parte, copiii din județul Arad - cărora le sunt destinate aceste materiale. Este fascinant să vezi cum oameni în dificultate pot să facă un lucru bun pentru alți oameni în dificultate.

CĂTĂLINA LATU

Astăzi GREVĂ DE AVERTISMENT ÎN ÎNVĂȚĂMÂNT

Astăzi, între orele 11-13, cadrele didactice din Sindicatul Liber Învățământ (lider prof. Marius Gondor) și Sindicatul Democratic Învățământ (lider prof. Ștefan Balița) se vor afla într-o grevă de avertisment.

„Este primul pas dintr-o serie de acțiuni revendicative" - ne-a declarat prof. Marius Gondor, liderul S. L. Î. Motivul îl constituie situația de criză din învățământ: ● refuzul acordării tichetelor de masă promise de multă vreme; ● nemulțumirea față de majorarea cu doar 5 la sută a salariilor (pe care mă feresc să o calific - este extrem de mică și se acordă numai unei categorii din personalul angajat în școli); ● totala nemulțumire față de „decapitarea" sporului de zonă (care va duce la reducerea numărului de cadre didactice calificate în mediul rural).

Acțiunile revendicative sunt gestionate la nivel central de alianța sindicală a celor patru federații. După greva de avertisment de astăzi, dacă nu pornesc negocierile, urmează o grevă generală de o zi, în 11 martie, și vor continua și alte forme de protest în cazul în care nu se va acorda atenția necesară revendicărilor noastre: stabilirea unor grile de salarizare unitare pentru sistemul de învățământ; renunțarea la reducerea absurdă a sporurilor de zonă și acordarea tichetelor de masă."

V. FILIP

Scrisoare deschisă adresată Guvernului și Doamnei ministru a Ministerului Educației și Culturii

Suntem un grup de profesori de la o modestă școală de țară. Prin această scrisoare vrem să răspundem la întrebarea „Care-i problema?"

Prin „înțeleapta" măsură a Guvernului de „mărire" a salariilor profesorilor, retribuția noastră lunară s-a micșorat cu sume între 800.000 și 1.000.000 de lei, în timp ce salariile politicienilor cresc aproape în progresie geometrică.

ASTA-I PROBLEMA!!

Poate că ar trebui să se acorde mai multă atenție învățământului tocmai pentru a-i învăța pe aleșii noștri cele mai simple operații aritmetice!!!

Un grup de cadre didactice din mediul rural

MĂRȚIȘORUL - OBICEI PUR ROMÂNESC

Mărțișor este numele popular al lunii martie și leagă de sine un obicei stravechi al sărbătoririi venirii primăverii, specific românesc. Tradiția populară spune că fetele tinere necăsătorite luau din pădure, într-un vas, zapada netopită si curată dintr-un loc unde nu mai păsise nimeni. Se spălau pe fața dimineața cu acea ultimă zăpadă din anul respectiv, pentru a deveni foarte frumoase. „Zapada zânelor", cum era numită în termeni populari, era ultima din acel an, iar fetele, spălându-se pe față cu aceasta deveneau foarte frumoase. Apoi împleteau un șnur format din lână albă și roșie, pentru a-l dărui fiecare iubitului.

Tradiția legată de mărțișor a suferit ulterior modificări esențiale, astăzi inversându-se străvechile roluri.

Din cele mai străvechi timpuri românii și-au presărat existența cu multe sărbători menite să-i înveselească și să-i apropie sufletește. Oferirea unui mărțișor, simbol al sosirii primăverii, are o mare putere de sugestie. Fetele îl purtau în piept, în partea stângă, până la sosirea primelor păsări călătoare.

Șnurul, format din roșu, adică sângele sau focul, culoarea atribuită vieții desemnează maternitatea, deci femeia, iar albul lumina, apa, puterea, asociat cu principiul masculin. Ele semnifică forțele vitale ce dau naștere la tot ceea ce este viu. Culorile alb și roșu au rămas simbolice până în zilele noastre.

Obiectele de podoabă cu semnificație dăruite de mărțișor sunt: potcoavă, inimioară, ghiocel, hornar, purceluș etc.

Astăzi, aceste simboluri au fost umbrite de diferite alte obiecte apreciate sau nu, după cum ne-au spus câțiva „solicitanți" la tarabe.

● **Nelu P., 34 ani** - „Ziua de 1 martie este o ocazie de a arăta la cine ții, de a consolida niște relații. Acum nu mai sunt de cumpărat mărțișoare adevărate. Se găsesc tot felul de flori de plastic, pene, e un talcioc unde se vând de toate, la prețuri mari."

● **Rodica R., 54 ani** - „Purtam mărțișor când eram mai tânără. Acum văd că nu se prea poartă și n-aș vrea să devin

demodată. Aspectul mărțișorului s-a denaturat, nu mai e ca odinioară. Unele sunt brose de porțelan. Le consider de prost gust."

● **Cristina A., 23 ani** - Pot face o mare deosebire: Când eram elevă ofeream mărțișoare mamei, profesoarelor, persoanelor pe care le stimam, dar acum aștept să le primesc. E un prilej de bucurie. Ca și primăvara însăși."

FIRA RĂZMAN

Dăruiește un mărțișor!

Acum, de 1 Martie, când primăvara bate la ușă și iama a înțeles că trebuie să-și ia rămas bun, stai o clipă și gândește-te! Câte suflete poți face fericite printr-un simplu gest, dăruind un mărțișor, purtătorul dragostei și speranței noastre!

Imaginează-ți zâmbetul mamei sau al bunicii când îi vei spune: „Mărțișorul acesta este pentru tine!" Nu te gândi că nu ai bani! Banii nu au importanță când la mijloc e dragostea și plăcerea de a aduce un surâs pe chipul celor dragi. Te asigur că orice persoană care ține la tine cu adevărat se va bucura însutit de va primi un mărțișor făurit de mânuțele tale. Dar ține minte: pune și un strop de dragoste! Căci lucrurile făcute din plăcere au o mare valoare în ochii celor care le primesc.

Dacă nu ai prieteni sau pur și simplu cei dragi sunt departe de tine, nu dispera! Și omul din colțul străzii va primi cu bucurie mărțișorul tău!

Nu mai sta pe gânduri! Dăruiește un mărțișor!

SIMONA CORCOZ
cl. a V-a C
Colegiul Național „Moise Nicoară"

Cărțile profesorilor

FILATURA DE BUMBAC - PROCESE ȘI MAȘINI

• Autori: Prof. dr. ing. IONEL BARBU; drd. ing. GELU ZOICA; Șef lucrări drd. ing. ADINA BUCEVSCHI - Universitatea Aurel Vlaicu Arad (Editura Mirton Timișoara) •

Această lucrare reprezintă o colaborare între cadre didactice de la Universitatea „Aurel Vlaicu" din Arad și se adresează în mod deosebit studenților din anul III de la specializările Filatură - Țesătorie și Tricotaje Confecții Textile, pentru examenul de an și apoi pentru examenul de licență, dar și specialiștilor din filaturile de bumbac din România.

Primul autor, dl. prof. dr. ing. Ionel Barbu a activat până în anul 1993 la Facultatea de Textile-Pielărie din Iași, iar din 1993 s-a alăturat colectivului de cadre didactice de la Universitatea „Aurel Vlaicu" la catedra Tehnologia Produselor Textile. Cel de-al doilea autor, dl. drd. ing. Gelu Zoica, managerul Societății Comerciale Sabina & Co. S.A. Arad și cadru didactic asociat la Universitatea „Aurel Vlaicu" a venit cu bogata sa experiență în domeniul prelucrării firelor de bumbac și tip bumbac, iar doamna șef lucr. drd. ing. Adina Bucevschi este, probabil, cea mai apropiată colaboratoare a domnului profesor Barbu în activitatea de cercetare didactică și științifică.

Lucrarea are ca prim referent pe renumitul **profesor universitar doctor inginer Yehia E. El Mogahzy** de la Universitatea AUBURN din statul ALABAMA, SUA (un bun colaborator al Catedrei Tehnologia Produselor Textile din universitatea arădeană) și apoi pe doamna prof. univ. dr. ing. Eliza Pușcaș de la Universitatea „Aurel Vlaicu" din Arad și domnul ing. Viorel Lupașcu, care are o bogată experiență în domeniul filaturilor de bumbac.

În industria textilă, în general și în filatură în special, experiența și practica îndelungată a personalului, informațiile și observațiile practice

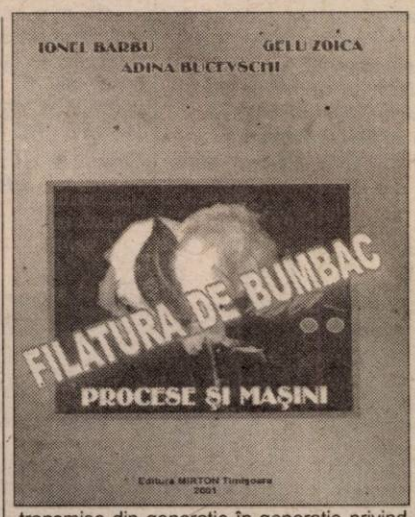

transmise din generație în generație privind aspectele principale ale desfășurării activității au constituit mult timp baza desfășurării producției.

Apariția de materii prime noi, în special apariția fibrelor chimice (artificiale și sintetice), apariția de noi utilaje care au productivități ridicate în condițiile menținerii sau chiar creșterii calității, a introdus factori noi în ecuația pregătirii și desfășurării activității producției în filatură. În consecință, s-a trecut de la faza empirismului, la faza scientizării acestei activități, diferiți autori formulând legități sau reguli sub forma unor relații care caută să introducă în ecuație un parametru, ce urmează a se obține, cu una sau mai multe variabile care influențează în mod efectiv acest parametru. Au apărut formule relativ complicate, utilizarea cărora în varianta rezolvării manuale lua mult timp, iar rezultatul de foarte multe ori, devenea inutilizabil sau avea o utilitate redusă din motive care nu pot fi abordate foarte pe scurt.

În această lucrare sunt prezentate pe lângă utilajele și tehnologiile clasice, care se găsesc în filaturile din România și utilajele și tehnologiile moderne prezentate la ultimele expoziții internaționale de mașini textile ITMA '95 Milano și ITMA '99 Paris.

Lucrarea este structurată în douăsprezece capitole și anume: Cap. 1. Caracteristicile firelor; Cap. 2. Materii prime folosite în filatura de bumbac; Cap. 3. Sisteme de filare și linii tehnologice folosite în filatura de bumbac; Cap. 4. Proiectarea firelor din fibre tip bumbac; Cap. 5. Amestecarea, destrămarea și curățirea în cadrul agregatului de bataj; Cap. 6. Cardarea; Cap. 7. Laminarea și dublarea; Cap. 8. Operația de pieptănare; Cap. 9. Formarea semitortului; Cap. 10. Mașina de filat cu inele; Cap. 11. Sistemul de filare OE cu rotor; Cap. 12. Mașini de filat neconvenționale.

După ultimul capitol este prezentată o bogată bibliografie și schemele cinematice ale majorității utilajelor folosite în filaturile din România.

Lucrarea poate fi consultată în elegantul și modernul sediu al Bibliotecii Centrale a Universității Aurel Vlaicu, sediu aflat în Piața Avram Iancu sau online pe site-ul www.tex.tuiasi.ro/~ibarbu

Cu speranța că lucrarea este utilă celor cărora se adresează, autorii mulțumesc anticipat celor care vor semnala eventualele greșeli care s-au strecurat precum și pentru eventualele sugestii atât cu privire la forma cât mai ales la conținutul lucrării.

V. FILIP

LAUREAȚI PREMIAȚI LA FAZA JUDEȚEANĂ A OLIMPIADELOR ȘCOLARE

Matematică

■ **Clasa a V-a: Premiul I** - Buretea Valentin, Șc. gen. Nr. 5 Arad (prof. Iov Gheorghe); **Premiul II** - Frenț Livia, Șc. Gen. Nr. 2 Arad (prof. Pâslaru Camelia); **Premiul III** - Băștean Radu, Șc. Gen. Nr. 5 Arad (prof. Iov Gheorghe)

■ **Clasa a VI-a: Premiul I** - Grecu Mirona, Colegiul Național „Moise Nicoară" Arad (prof. Toader Maria); **Premiul II** - Lupșa Danina, Colegiul Național Moise Nicoară Arad (prof. Toader Maria); **Premiul III** - Sabo Florin, Șc. Gen. Nr. 5 Arad (prof. Iov Gheorghe)

■ **Clasa a VII-a: Premiul I** - Bogoșel Beniamin, Liceul de Artă (prof. Hălmăgean Eugen); **Premiul II** - Panda Corina, Șc. Gen. Nr. 13 Arad (prof. Cocoș Adriana); **Premiul III** - Bucur Gabriel, Colegiul „Moise Nicoară" Arad (prof. Potocean Octavia).

■ **Clasa a VIII-a: Premiul I** - Margea Andrei, Colegiul Național „Moise Nicoară" (prof. Potocean Octavia); **Premiul II** - Crâsnic Loriana, Colegiul Național „Moise Nicoară" (prof. Potocean Octavia); Dragomir Dan, Colegiul Național „Moise Nicoară" (prof. Moraru Augustini); **Premiul III** - Boca Diana, Colegiul Național „Moise Nicoară" (prof. Potocean Octavia); Dijmărescu Cristina, Șc. Gen. Nr. 4 Arad (prof. Mureșan Aniko); Vedinaș Ioana, Colegiul Național „Moise Nicoară" (prof. Moraru Augustini). • **Clasa a IX: Premiul I** - Popa Călin, Colegiul Național „Moise Nicoară" (prof. Potocean Octavia); Vasilescu Corina, Colegiul Național „Moise Nicoară" (prof. Toader Maria); **Premiul II** - Negoescu Diana, Colegiul Național „Moise Nicoară" (prof. Toader Maria); **Premiul III** - Morar Valentina, Colegiul Național „Moise Nicoară" (prof. Potocean Octavia)

■ **Clasa a X-a: Premiul I** - Doba Victor, Grupul Șc. C. Gergely (prof. Peter Andrei); **Premiul II** - Cionca Diana, Colegiul Național „Moise Nicoară" (prof. Portal Vilhelm); **Premiul III** - Potocean Sebastian, Colegiul Național „Moise Nicoară" (prof. Portal Vilhelm). .

■ **Clasa a XI-a: Premiul I** - Betea Dan, Colegiul Național „Elena Ghiba Birta"; Cismaș Emanuel, Gr. Șc. Pâncota (prof. Cotoc Mircea); Șucan Ioan, Col. Național Moise Nicoară (prof. Toader Maria); **Premiul II** - Alboni Cristina, Col. Național Moise Nicoară (prof. Hoară Oratiu); **Premiul III** - Drăgoi Vlad, Col. Național E. G. Birta (prof. Dumitrică Sorin)

■ **Clasa a XII-a: Premiul I** - Avram Alexandru, Col. Național M. Nicoară (prof. Mircea Potocean); Lupșa Sorin, Liceul M. Viteazul Ineu (prof. Sasu Aurel); **Premiul III** - Moisă Florin, Lic. M. Viteazul Ineu (prof. Sasu Aurel).

FĂRĂ PATIMĂ DESPRE UN SUBIECT PĂTIMAȘ - POLITICA

Clasa politică actuală nu se bucură de o prea mare simpatie din partea românilor de rând. Politicienii noștri lasă impresia că își urmăresc doar propriile lor interese, că o dată ajunși la putere uită de cei care i-au ales, că-și pierd vremea cu acuze ad hominem , că sunt ușor coruptibili. Să fie de vină doar calitatea umană a politicienilor, sau acestea sunt regulile jocului în politică... Am încercat să aflăm un posibil răspuns de la viitorii politicieni, liderii organizațiilor de tineret arădene ale câtorva partide. Am invitat la o masă rotundă reprezentanți ai: PSD, PRM, PD, PUR, PNȚCD, PNL, însă liderii ultimului partid amintit au fost singurii care nu au răspuns invitației noastre. A fost o discuție lipsită de patimi, de jigniri, în care a predominat dialogul civilizat, respectul față de opinia celuilalt, o discuție care ne-a oferit o altă imagine a ceea ce înseamnă lupta politică. Cel puțin pentru moment când miza nu este atât de mare, noua generație de politicieni ne-a lăsat impresia că lucrurile pot arăta și altfel...

Ispita politicii

Cunoscând aversiunea tinerilor față de scena politică, prima întrebare firească a fost : **De ce v-ați implicat în politică?**

Laurențiu Hălmăgean (președinte al OT-PSD, municipiu): „Cred că am vocație și că pot face ceva pentru cetățenii Aradului, cred că pot schimba ceva. Am ales PSD din motive doctrinare, ideile mele sunt de centru-stânga și e firesc să mă fi înscris în partidul care am simțit că mă reprezintă. Am intrat în politică în urmă cu trei ani și am început ca președinte al organizației de tineret din Ineu, apoi am fost șef de cabinet al deputatului Teodor Jurcă. În acea perioadă am cunoscut oamenii politici din PDSR și organizația municipală, unde mai târziu am candidat de președinte."

Laurențiu Hălmăgean

Dorel Căprar (membru în biroul municipal PSD): „ Am intrat în politică de un an și sunt convins că acest partid mă reprezintă. Aș vrea să am o carieră politică. Cred că în politică e ca în judo, când ai intrat pe saltea trebuie să-ți cunoști adversarul. Și eu cunosc regulile judo-ului."

Petru Doboș (președinte OT-PD, județ): „Este meseria care îmi place. Sunt student la Științe Politice, la UVVG. Am intrat în partid când eram în liceu; totul a început cu un chef la PD. Am mers de vreo două ori la partid, am văzut că-mi place și am început să urc în ierarhie. Erau trei persoane pentru care am rămas în partid: Dan Ivan, Băsescu și Petre Roman. Plus că partidul avea o organizație puternică de tineret. Mă reprezenta."

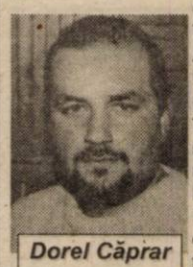

Dorel Căprar

Laura Stoianovici (vicepreședinte OT-PRM , județ): „Acest partid mi se potrivește ca o mănușă. M-am înscris după ce am citit toate statutele celorlalte partide și am decis că cel al PRM-ului e cel mai bun. Am avut tendințe și spre PNL."

Aurelian Oneț (președinte OT-PUR, municipiu): „ Din plăcere; inițial aveam ideea că politica e o mizerie, mi-am schimbat optica. Totul a început când o personalitate din partid m-a rugat să o ajut la ceva, așa am cunoscut oamenii din acest partid și am rămas de dragul lor. Ideea mea este de a face ceva pentru oameni, nu vreau să candidez la nivel central. Îmi place politica pentru că e un prilej de a mă implica social"

Mihaela Mureșan (președinte OT-PRM, județ): „Înainte de a fi la PRM am activat la organizația apolitică Junimea. Și acolo ca și la PRM mă regăseam. Acesta a fost și mediul în care am crescut, marcat puternic de naționalism. Dintre cei de la Junimea au optat pentru PRM aproape toți. Partidul avea aceleași principii ca Junimea, însă nouă, tinerilor ne oferea pârghii în plus pentru a ne face auzită vocea. Mi-e mai greu să fac o carieră politică, lăsând asta în seama soțului meu. Recunosc că e mai bun decât mine."

Petru Doboș

Cosmin Galu (președinte OT-PNȚCD, județ): „Eu m-am înscris în partid, în clasa a IX-a; eram la vârsta la care căutam modele. Am fost impresionat de personalitatea lui Corneliu Coposu, m-am înscris în PNȚCD pentru ceea ce reprezenta acest om. În plus avem și o tradiție în familie..."

Darius Gui (vicepreședinte OT-PNȚCD, județ): „Am intrat în politică pentru că vreau să fiu reprezentat, nu așa cum suntem reprezentați acum, de actualii politicieni."

Laura Stoianovici

Chefuri versus simpozion

Un schimb de replici care a încins spiritele a fost în jurul mijloacelor de a atrage noi membri în organizațiile de tineret. Redăm o parte din dialogul iscat de mărturisirea pedistului Doboș că a intrat în partid în urma unor chefuri.

Laura Stoianovici de la PRM a replicat: „ Eu am un principiu: mergi la un partid că acolo vrei, nu că se țin chefuri. În doi ani, de când sunt eu la PRM, primul chef s-a ținut anul trecut de 8 Martie. Chefu-i chef, politica-i politică." Petru Doboș a contracarat pragmatic: „Crezi că un tânăr de 17- 18 ani poate alege un partid pe criterii de statut? Este o nouă generație pe care trebuie să o atragi cu ceva. Mă îndoiesc că ei au ideile de bază despre doctrinele politice. "La care Laura a propus o alternativă pentru câștigarea simpatizanților: „Simpozioane în loc de chefuri". Poziția PNȚCD-ului la această chestiune a fost: „Cheful nu cadrează cu ideologia partidului nostru", a subliniat Darius Gui.

Aurelian Oneț

O altă modalitate decentă de a-și spori numărul de simpatizanți ar fi carisma personalităților din cadrul partidului, așa cum erau odată Iuliu Maniu sau Corneliu Coposu, sau cum este acum pentru PRM , Corneliu Vadim Tudor. Mihaela Mureșan a recunoscut influența pe care o are Vadim asupra simpatizanților PRM: „Mulți s-au înscris datorită lui Corneliu Vadim Tudor. Aici sunt poate cei fanatici care e clar că nu au venit din interes..."

De fapt, cei din PNȚCD s-au opus prozelitismului politic cu argumentul următor: „dacă apelezi la mijloace de manipulare pentru a atrage simpatizanții, s-ar putea ca la un moment dat să-i pierzi, nu vor fi simpatii veritabile", afirma Cosmin. Au punctat și ei lipsa de cultură politică a tinerei generații, și în general a întregii populații, iar vina o pun pe seama lipsei de cultură civică, a unei societății civile inactive. „Societatea civilă ar trebui să le explice doctrinele politice. Mizeriile cotidiene, analfabetismul poporului fac ca votul să nu fie obiectiv", preciza Darius. În acest sens, Cosmin Galu se întreba unde sunt intelectualii de altădată, cei care ar putea să ajute la maturizarea electoratului românesc.

Seniorii - frână sau accelerație?

Relația dintre seniorii și „juniorii" din partide a fost un alt subiect abordat în discuția noastră. **A fi tânăr în politică este un handicap sau, dimpotrivă, o șansă? Cât de mult trebuie să cedezi în fața vârstei pentru a te face auzit?** La o examinare sintetică, am putea depista două tipuri opuse de raporturi „bătrâni"-tineri: conflictuale sau amiabile. La PRM, după percepția Mihaelei, „ unii seniori văd în noi un pericol; consider că ei greșesc pentru că vor ajunge la pensie și vor fi nemulțumiți că sunt conduși de oameni nepregătiți. Acum tinerii sunt buni doar să lipească afișe în campania electorală. Pentru alte lucruri mai importante ni se spune mereu că mai avem timp, suntem încă tineri. " La polul opus sunt partide ca PD sau PNȚCD, unde, acum, seniorii sunt doar cu câțiva ani mai în vârstă decât tinerii.

Poate de aceea ei au convingerea că „dacă știi să te impui, te impui în orice condiții; tinerii au drepturi, depinde doar de ei să le folosească", consideră, Darius. La fel crede și Aurelian pentru care vârsta nu este un criteriu de a te impune: „Ceea ce contează este dacă ești puternic sau slab". Tinerii din PSD au înțeles însă, că au nevoie de seniori: „Ca să poți face ceva la nivel de tineret, ai nevoie ca seniorii să fie puternici și să te ajute și până acum au făcut-o", spunea Laurențiu. Dorel a completat că pentru a avea succes în cariera politică mai ai nevoie, pe lângă influența seniorilor, de bani și nervi tari.

Cosmin Galu

Clasa politică actuală - sub lupă

Cum era și firesc, am provocat tinerii politicieni la un exercițiu critic. Subiectul l-a constituit clasa politică actuală. Redăm succint câteva din observațiile interlocutorilor noștri:

- **migrarea politică** „dacă crezi în partidul tău, nu pleci" - Cosmin sau „Numai oportuniștii se mută" - Aurelian. De altfel, cu toții au fost de acord că tinerilor din partide nu le este caracteristic acest fenomen.
- **dezbaterile degenerează în scandaluri,** nu se centrează în jurul unei idei, astfel încât „politica ajunge un show" (Cosmin). În acest sens, Mihaela și-a exprimat convingerea că „noi, dacă ne întâlnim peste 20 de ani, nu vom avea asemenea dispute". Mai realist, Petru Doboș adaugă: „...dar n-am ajuns încă să avem putere." Replica a venit imediat: cu un exemplu de pe scena politică arădeană „s-a văzut că, dacă interesele Aradului o cer, tinerii din PRM au votat cot la cot cu cei din UDMR sau PNL."

Mihaela Mureșan

- **lipsa voinței de a maturiza și educa electoratul.** Argumentul: e mult mai ușor să manipulezi o masă de oameni incultă din punct de vedere politic. S-a revenit la reticența intelectualilor de a se implica activ în politică sau măcar în societatea civilă.
- **lipsa moralității** - există foarte mulți lideri politici implicați în scandaluri de corupție.
- **absența fair-play-ului:** „cei care pierd în lupta politică ar trebui să-și dea mâna cu cei care câștigă pentru binele țării" (Dorel Căprar).

Și totuși, există modele?

După toate aceste critici am fost curioși să aflăm dacă printre politicienii români sunt unii care le pot fi modele în carieră. Concluzia a fost că sunt greu de găsit .

Singurul care a numit pe cineva a fost Cosmin Galu care vede în Corneliu Coposu modelul său în politică. Aurelian Oneț crede că e nevoie de un portret ideal al politicianului de care să încerci să te apropii, deoarece orice personalitate te poate dezamăgi la un moment dat. Petru Doboș și-a construit un model luând ce e mai bun de la cele trei personalități pe care le admiră.

Darius Gui

◆◆◆

Dialogul cu tinerii politicieni ne-a convins că disputele ideologice se pot purta și civilizat, în spiritul respectului față de adversarul politic. Rămâne de văzut dacă, aflați în exercițiul puterii, își vor păstra atitudinea. Însă pentru a ajunge aici e nevoie ca seniorii să le acorde mai mult credit, să-i lase față în față cu „judecătorul" cel mai aspru - electoratul.

TINERETU' FAȚĂ CU POLITICA

O amiază plăcută de februarie, pe bulevard se vând mărțișoare, un grup de cântăreți sud-americani au strâns în jurul lor curioși. Care tânăr are chef, în așa o zi splendidă, să discute despre politică? Vă spunem noi - doar unul dintre cei pe care i-am oprit. În rest, blazare, acreală, silă, dezinteres. Întrebarea noastră a fost - **Sunteți implicați în activitatea vreunui partid politic? De ce (nu)?** Iată câteva răspunsuri.

Andreea, 17 ani: „Nu mă pricep la politică și nici nu mă interesează. Nu cred că ar conta părerea noastră."

Nicoleta, 17 ani e de aceeași părere.

Sorin Olteanu, 30 ani: „Nu mă interesează. La început m-am implicat în Mișcarea Ecologistă. Dar am văzut că nu era serios."

Daria, 16 ani: „Încă sunt la școală". **Rep.:** „Dar partidele au și organizații de elevi.". **Daria:** „Nu știam. Poate pe viitor."

Cosmin, 25 ani: „Pur și simplu nu m-am gândit la asta. Nu mă tentează, nu e nimic atractiv. Poate dacă ar veni cu o altă ofertă, dacă și-ar face o altfel de reclamă... Plus că nu înțeleg dedesubturile politicii."

Sorina, 24 ani: „Tinerii fac figurație în partide, au un rol periferic. Cu greu se pot impune."

Un cuplu, 23 ani: „Ne-am gândit. Avem alte probleme."

Raul A., 19 ani: „Eu sunt de un an în PRM. Îmi place felul în care acționează, sunt serioși. Se spune că Vadim e sărit de pe fix, dar nu-i chiar așa. Cred că și PSD face treabă și va continua."

Student, 21 ani: „Nu mă interesează politica, e prea perversă."

Cosmin, 24 ani: „Nu mă interesează politica, pur și simplu. Deocamdată."

Simona, 22 ani: „Nu mă tentează".

Vali, 31 ani: „Nu mă interesează. În politică auzi doar de șpagă, pile, comenzi de sus. Nu vreau să mă bag în așa ceva. Nici nu vreau să-i văd. Am votat la alegeri, ca să fiu un bun cetățean, atâta tot."

Cosmin H, 21 ani: „În anul I am lipit afișe pentru UFD. Acum n-am timp de politică. Iar tineretul e marginalizat: doar te trimit la lipit afișe, nu te iau în seamă."

Pagină realizată de
MONICA ARDELEAN;
CĂTĂLINA LATU
Foto: ONORIU FELEA;
AL. MARIANUȚ; ȘT. MATYAȘ

Baschet masculin

Festival furtunos

WEST PETROM ARAD - ROMRADIATOARE BRAȘOV 123-58 (19-12, 37-10, 40-24, 27-12)

Era evident faptul că aseară, la Polivalentă, campionii de la West Petrom nu trebuia să întâmpine greutăți în a se impune în fața unei formații inferioare, din a doua jumătate a clasamentului. În primul sfert oaspeții au reușit totuși să opună o anumită rezistență, în condițiile în care arădenii doar începeau să-și intre în ritm. De asemenea, se dădea posibilitatea unor jucători precum Betea sau Iov, de obicei rezerve, să își demonstreze potențialul. Vizitatorii au avut o singură tresărire, de la 9-2 la 9-7 (min. 5). Apoi lucrurile vor decurge într-o singură direcție - dominare locală și amplificarea proporțiilor scorului. Scor care va crește progresiv, din sfertul doi al disputei. Este suficient să menționăm că petroliștii vor intra în posesia de avantaje nete, controlând întâlnirea cu mare autoritate (56-22 la pauză).

Pe parcurs va mai fi testat, cu real succes, Pirko. De aici încolo se va evolua cu garda jos, practic din plăcere, la spectacol, multe faze - care de care mai frumoase - producând deliciul asistenței. Jocul s-a desfășurat în prezența a 6-700 de spectatori. Galeria galben-albastră a fost într-o acțiune de protest față de conducere, arborând doar steagurile, părăsindu-și sectorul din tribună și neîncurajându-și favoriții, întrucât nu a putut efectua deplasarea la București, pentru meciul cu Dinamo. La final, membrii ei au revenit la sentimente mai bune, scandând „Campionii, campionii!".

Au evoluat: Szijarto 17 (1x3), Veres 14 (1), Konakovič 14, Apostol 14, Seleskovič 6 (2), Markovič 1, Iov 6, Betea 19, Burlacu 13, Pirko 19 (1), respectiv Ionescu 1, Horopciuc 4, Lăzărescu 17 (4), Avădanei 2, Morosanu 3 (1), Gavrilă 2, George Marin 7 (1), Szilagyi 22.

Au oficiat Radu Bucerzan (Timișoara) și Viorel Constantinescu (Cluj). Comisar FRB: Marius Hurgoi (Cluj).

ADRIAN HÂRȚĂU

Tenis de masă

TRANSFERUL ANULUI: MIHAELA ȘTEFF, LA ARAD

Începând de ieri, valoroasa jucătoare de tenis de masă Mihaela Șteff, una dintre cele mai bune jucătoare din lume, a fost transferată de la CSM Bistrița la CSM Arad-PAB România. Pentru a perfecta acest transfer, sâmbătă s-au deplasat la Bistrița Eugen Roman, Sandu Ion, directorul, respectiv președintele de onoare al CSM Arad-PAB România și Stelian Văduva, directorul DJTS Arad, care s-au întâlnit cu directorul CSM Bistrița, Adrian Moldovan (fratele fotbalistului Viorel Moldovan, de la FC Nantes), ocazie cu care s-au pus bazele acestui transfer. După doar câteva zile, mai precis marți, directorul Eugen Roman s-a deplasat, din nou, la Bistrița și a luat semnătura sportivei pe contractul de transfer, iar a doua zi (n.r. - ieri), la București, s-au legiferat actele la FRTM. Astfel, Mihaela Șteff, în vârstă de 24 de ani, cotată printre primele 5 jucătoare din lume, este transferată definitiv la CSM Arad-PAB România începând cu data de 27 februarie 2002, club pentru care va participa în acest sfârșit de săptămână la C.N. de seniori, ce se desfășoară în orașul Bistrița, iar în perioada 29 martie-8 aprilie la Campionatele Europene de la Zagreb (Croația).

Odată cu acest transfer putem spune că tot ce are mai valoros tenisul de masă feminin românesc - și le-am numit aici pe Mihaela Șteff, Otilia Bădescu și Adriana Năstase - este reunit sub culorile clubului CSM Arad-PAB România, drept pentru care le dorim cât mai multe medalii la marile concursuri internaționale care vor urma, „europene", „mondiale" și Jocuri Olimpice.

ALEX. CHEBELEU

Box

IONEL DĂRĂU - ARGINT LA CUPA ROMÂNIEI

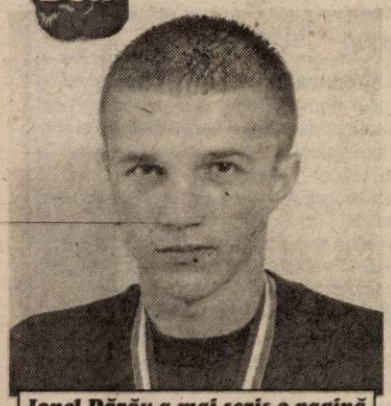

Ionel Dărău a mai scris o pagină de istorie pentru boxul arădean

Încet, dar sigur, Ionel Dărău îl face uitat pe Florin Delamarian, în privința performanțelor deosebite din boxul arădean.

Zilele trecute, la Buzău s-a desfășurat Cupa României la box, pentru seniori, competiție la care pugilistul cu dublă legitimare Steaua-Motorul „Silva Lazăr" Arad, Ionel Dărău, a avut o comportare foarte bună, clasându-se în final pe locul II, la categoria 67 kg.

În primul meci, Dărău l-a depășit la puncte pe Cristian Vasile (Dinamo), fostul campion național de juniori, cel care în urmă cu doi ani îl bătuse pe arădean, la Constanța. Ionel nu s-a oprit însă aici. El și-a luat încă o frumoasă revanșă, în semifinale, când l-a învins clar, la puncte, pe Virgil Meleg (CSM Zalău), cel care anul trecut îl oprise pe arădean din drumul spre o medalie strălucitoare la „naționalele" de seniori.

Din păcate, în finală, Ionel Dărău a trebuit să se recunoască învins în fața campionului mondial, Dorel Simion.

Această medalie de argint cucerită de Ionel Dărău este prima de acest fel obținută de un sportiv arădean la Cupa României, conform celor spuse de primii lui antrenori: Florian Barna și Dionisie Szekely.

În altă ordine de idei, la ediția din acest an a Cupei României la box a mai participat un arădean, Florin Badynka (cat. 91 kg), sportiv și el cu dublă legitimare: Dinamo-Motorul „Silva Lazăr" Arad, care, din păcate, a pierdut în primul tur, la puncte, în fața unui pugilist constănțean.

DANIEL SCRIDON

ALIN ZAHA, CU UN PICIOR LA FC BIHOR

Încet, dar sigur, la FC Bihor se formează o adevărată „colonie" de utiști. După transferurile parafate ale portarului Mârne și ale atacantului Kent, la gruparea orădeană, a venit rândul unui fundaș - Alin Zaha - să fie foarte aproape de a semna o înțelegere cu gruparea prezidată de omul de afaceri Vizer.

Contactat aseară, telefonic, președintele UTA-ei, dl. Marin Lupaș, ne-a declarat: **„Ne-am dat acordul ca Zaha să se pregătească trei zile cu FC Bihor, perioadă în care va prinde și două meciuri amicale. Dacă antrenorii echipei de pe Criș vor fi mulțumiți de prestațiile lui Zaha, suntem dispuși la un dialog. Din punctul nostru de vedere, Alin Zaha este un jucător transferabil, dar nu în orice condiții, chiar pe gratis."**

Așadar, la începutul săptămânii viitoare vom ști dacă, FC UTA va mai pierde un jucător între tur și retur, după despărțirile de Botiș, Kent, Mârne și, mai mult ca sigur, Precious.

D. SCRIDON

Ieri, în meciuri amicale

F.C. UTA - MINERUL CERTEJ 3-1 (1-1)

Ieri dimineață, pe stadionul UTA, în prezența a doar 200 de spectatori, echipa antrenată de trio-ul Popa-Mănăilă -Tapoș a disputat o nouă partidă de verificare de această dată în compania divizionarei C, Minerul Certej.

„Alb-roșii" nu au putut conta în acest „amical" pe opt jucători, din pricina indisponibilităților. Este vorba de: Miculescu, A. Drăgan, Vezan, Pit, Fritea, Buhuș, Mărginean și Matei.

Dan Mănăilă - secundul UTA-ei ne-a declarat că este mulțumit de pressingul băieților și de jocul agresiv de la centrul terenului. Tot el ne-a spus că speră, ca începutul săptămânii viitoare să-i prindă pe toți componenții echipei apți pentru intrarea în linie dreaptă a pregătirilor pentru retur.

Au marcat: Ciubăncan min. 3 (penalty), Ciortan min. 83 și min. 90, respectiv, Micu min. 39.

FC UTA a început jocul în de-acum clasicul 1-4-4-2: Hutan - Panin, Bier, Demian, Panaitescu - Drida, Todea, Luca, Ciubăncan- Ianu, Gafita. **Au mai evoluat:** Calitoiu - Ardelean, Ciortan, Rus și Rusu.

A arbitrat la centru Victor Ciurescu.

Sâmbătă, UTA ar fi trebuit să dispute un nou „amical" pe teren propriu în compania celor de la „Poli" Timișoara, dar, datorită situației dezastruoase de la clubul din orașul de pe Bega, partida stă sub semnul incertitudinii. Tehnicienii „Bătrânei Doamne" sunt în căutare de adversar, deoarece nu concep să nu joace un joc de verificare la sfârșitul săptămânii.

DANIEL SCRIDON

„TRIUNGHIULAR" WEST PETROM - ACU - SOCODOR

Pentru că formațiile timișorene, Electrica și „Poli" au renunțat în ultimul moment să-și mai măsoare forțele cu divizionarele C arădene, West Petrom Pecica, respectiv ACU Arad, pentru a avea cât mai multe jocuri în picioare până la începerea returului, aceste echipe au organizat un interesant „triunghiular", la care a participat și formația de Divizia D, Vulturii Socodor. Având fiecare 45 de minute, partidele s-au disputat pe terenul din Pecica și s-au încheiat cu următoarele rezultate:

ACU Arad - Vulturii Socodor 1-0

A marcat: Blănită.

A.C.U.: Rusu - Rus, Chirilă, Lung, Băgu, Folea, Varga, Aslău, C. Vizitiu, C. Roșca, Blănită.

Socodor: Burian - Oros, Bucur, Chetronie I, Panin II, Câmpian, Olteanu, Gyenge, Buruiană, Mot, Cherecheși.

West Petrom Pecica - ACU Arad 0-0

West Petrom: Leric - Cioară, Iova, R. George, Sighete, Corsenti, Barta, Sas, Anca, V. Fritea, Bene.

În echipa pregătită de Marcel Coraș, pe lângă jucătorii ce au evoluat în primul meci și-au mai făcut apariția Pascalău, Negrilă, Pavel, Izvernar, Pocian.

West Petrom - Vulturii Socodor 2-1

Au marcat: V. Fritea și Nădăban, respectiv Olteanu din penalty. La scorul de 0-0, portarul petroliștilor, Mișu Grozav, a ratat o lovitură de la 11 metri.

Față de garniturile folosite în meciurile anterioare, Mihai Roșca, respectiv C-tin Sfârlogea au mai apelat la următorii jucători: Sârbut, Nădăban, Șerb și Lacsany (West Petrom) și Petic, Rudasitz, Freer (Socodor).

CĂLIN MNERIE

TRICOTAJE INEU - F.C. NAȚIONAL SINTEA MARE 5-0 (4-0)

Din moment ce stafurile echipelor Tricotaje Ineu și Aurul Brad au căzut de comun acord ca meciul amical dintre cele două grupări să nu se mai dispute, în dimineața zilei de ieri, antrenorul Sandu Gaica a verificat potențialul băieților săi în confruntarea cu liderul seriei B din „Onoare", F.C. Național Sintea Mare.

Tricotajele s-au impus clar, cu 5-0, prin golurile reușite de Boloș, Munteanu (2), Toduța și Pantea. Pentru ineuani au evoluat: L. Dulhaz - Șerban, Jurcă, Cristea, Toduța, Munteanu, Boloș, Abrudean, Georgiu, Pantea, Mițiți. *Au mai evoluat:* Balint, Pap, Baciu (fostul textilist, legitimat începând de ieri la divizionara C), Goldiș, Balaci, Laza.

C. MNERIE

Karate Tradițional

REZULTATE BUNE ALE SPORTIVILOR DE LA DO-JO ARAD

Recent, Ministerul Tineretului și Sportului și Federația Română de Karate Tradițional au organizat la Oradea concursul zonal de calificări pentru Campionatul Național.

Au participat peste 400 de sportivi din județele Bihor, Cluj, Sălaj, Timiș, Alba, Hunedoara, Brașov și Arad, care s-au întrecut în cadrul Cupei ITALIMEX pentru copii, juniori și tineret.

Județul Arad a fost reprezentat de către 20 de sportivi de la Clubul DO-JO KARATE TRADIȚIONAL (președinte-antrenor IOSIF FORDON, centura neagră 2 DAN).

Dintre cei 20 de tineri karateka, 10 s-au calificat la Campionatul Național, fiind recompensați și cu medalii oferite de către organizatori: AUR: PĂDUREANU OCTAVIAN, GRIGORE ALEXANDRU; ARGINT: MOT CRISTIAN, NICA DENISA; BRONZ: STAN SORIN, MĂTIEȘ VLAD, PRINCONSCHI LARISA, NUȚU DANIEL, DRĂGAN MEDEEA, TIBIL ANDREI.

„Aceste rezultate deosebite sunt urmarea pregătirii serioase din timpul antrenamentelor și a stagiilor de pregătire la care sportivii Clubului DO-JO au participat. Aici amintesc de pregătirea de la Brașov, efectuată sub îndrumarea senșei ILIA IORGA (centura neagră, 8 DAN), vicepreședintele Federației Internaționale de Karate Tradițional.

Toate acestea ne îndreptățesc să sperăm că sportivii clubului DO-JO vor avea rezultate deosebite atât la Campionatul Național cât și la Campionatul European de Karate Tradițional care se va desfășura în această toamnă la noi în țară, mai precis la Oradea" a conchis dl. Iosif Fordon.

N. OPREAN

România - Județul Arad

CONSILIUL JUDEȚEAN

Hotărârea nr. 16 din 14.02.2002 cu privire la stabilirea unor tarife aferente serviciilor executate de către Biblioteca județeană „A. D. Xenopol" Arad

Consiliul județean Arad,

Având în vedere:
- prevederile Legii bugetului de stat pe anul 2002 nr. 743 3.12.2002;
- prevederile Legii finanțelor publice locale nr. 189/1998;
- referatul Bibliotecii Județene „A. D. Xenopol" Arad nr. 81/7.02.2002;
- referatul Direcției Generale Economice cu privire la propunerile de aprobare a tarifelor aferente serviciilor executate de către Biblioteca județeană „A. D. Xenopol" Arad

În temeiul art. 109 din Legea nr. 215/2001 - Legea administrației publice locale

HOTĂRĂȘTE

Art. 1. Se aprobă efectuarea de către Biblioteca județeană A. D. Xenopol Arad a serviciilor și la nivelul tarifelor cuprinse în anexa la prezenta hotărâre.

Art. 2. Sumele încasate ca urmare a serviciilor efectuate se virează în contul de venituri și cheltuieli al Consiliului județean Arad, la subcapitolul „Alte venituri de la instituțiile publice".

Art. 3. Serviciul buget al Consiliului județean Arad va evidenția distinct aceste venituri provenite de la Biblioteca județeană „A. D. Xenopol", urmând a suplimenta programul de credite pe anul 2002 al instituției cu nivelul acestora.

Prezenta hotărâre se comunică la:
- Prefectura județului Arad
- Direcția generală a finanțelor publice a județului Arad
- Biblioteca județeană A. D. Xenopol Arad
- Direcția generală economică a Consiliului Județean Arad

Președinte, Caius Parpală

Secretar General al Județului, Ioan Silaghi

Lista anexă la Hotărârea nr. 16 din 14.02.2002
Tarife la serviciile prestate de Biblioteca Județeană A. D. XENOPOL Arad:

U/M Lei

I. Legitimație de acces	Tarif Semestru	an
● adulți	30.000	60.000
● elevi peste 14 ani, studenți, pensionari	15.000	30.000
2. Copii realizate prin procedeul de fotocopiere sau imprimare (format A4):		
● pagină	2000	
● filă	2.500	
3. Servicii suplimentare de realizare bibliografii la cerere:		
● simple	50.000	
● complexe	100.000	

Notă:
1. Beneficiază de gratuități de acces următoarele categorii de persoane:
- elevi sub 14 ani
- șomeri
- veterani de război (Legea 44/1994), eroii revoluției și urmașii acestora (Legea 42/1990), persecutații din motive politice (Legea 53/1993);
- copiii orfani;
- persoanele cu handicap

2. Beneficiază de reduceri de 50% la tariful de acces, membri din cadrul aceleiași familii;
3. Acordarea gratuităților, reducerilor precum și stabilirea complexității serviciilor suplimentare se face cu aprobarea conducătorului instituției la solicitarea persoanelor interesate.

Hotărârea nr. 14 din 14.02.2002 privind majorarea tarifelor la transportul în comun de călători cu autobuzele Companiei de Transport Arad

Consiliul județean Arad,

Având în vedere:
- prevederile Legii finanțelor publice locale nr. 189/1998
- Normele Metodologice nr. 46260/1993, privind asigurarea funcționalității activității de transport în comun de călători;
- Hotărârea C. J. Arad nr. 10/17.01.2002 privind realizarea protecției sociale a pensionarilor și a persoanelor peste 70 de ani, în domeniul transportului în comun cu autobuzele;
- Adresa Companiei de Transport Public S. A. Arad nr. 827/28.01.2002 și referatul anexat privind necesitatea majorării terifelor de transport public de călători cu autobuzele și necesarul de subvenții pe anul 2002;
- Referatul Direcției Generale Economice a Consiliului Județean Arad cu privire la majorarea tarifelor la transportul de călători cu autobuzele

În temeiul art. 109 din Legea 215/2001, privind administrația publică locală:

HOTĂRĂȘTE:

Art. 1. - Se aprobă tarifele la transportul de călători în comun cu autobuzele potrivit anexelor 1-3 la prezenta Hotărâre. Noile tarife urmează a se aplica începând cu data de 1 Martie 2002

Art. 2. - Prezenta Hotărâre se comunică la:
- Prefectura Județului Arad;
- Compania de Transport Public S. A. Arad
- Direcția Generală Economică a Consiliului Județan Arad

Președinte Caius Parpală

Secretar General al Județului, Ioan Silaghi

TARIFE PENTRU TRANSPORTUL INTERURBAN CU AUTOBUZE

Transport calatori pe baza de	BILET	TARIF ABONAMENT întreg	1 sapt.	2 sapt.	Nr. calatorii
1	6	7	8	9	14
La distanta : 1 - 5 km	6500	140000	50000	80000	10 cal/sap
		210000	60000	110000	14 cal/sap
5,1 - 10 km	13000	260000	85000	140000	10 cal/sap
		390000	125000	210000	14 cal/sap
10,1 -15 km	18000	360000	120000	220000	10 cal/sap
		540000	150000	290000	14 cal/sap
15,1 - 20 km	23000	440000	140000	250000	10 cal/sap
		660000	190000	350000	14 cal/sap
20,1 - 25 km	26000	510000	170000	320000	10 cal/sap
		750000	230000	400000	14 cal/sap
25,1 - 30 km	30000	580000	200000	350000	10 cal/sap
		840000	240000	450000	14 cal/sap
30,1 - 35 km	33000	650000	220000	400000	10 cal/sap
		930000	300000	500000	14 cal/sap
35,1 - 40 km	36000	710000	250000	440000	10 cal/sap
		1020000	340000	530000	14 cal/sap
40,1 - 45 km	39000	760000	260000	480000	10 cal/sap
		1100000	350000	580000	14 cal/sap
45,1 - 50 km	42000	800000	280000	520000	10 cal/sap
		1200000	400000	650000	14 cal/sap
50,1 - 55 km	45000	860000	300000	550000	10 cal/sap
		1250000	450000	700000	14 cal/sap
55,1 - 60 km	46000	920000	310000	600000	10 cal/sap
		1300000	500000	750000	14 cal/sap
60,1 - 65 km	48000				
65,1 - 70 km	50000				
70,1 - 75 km	53000				
75,1 - 80 km	54000				
80,1 - 85 km	56000				
85,1 - 90 km	58000				
90,1 - 95 km	61000				
95,1 - 100 km	64000				
100,1 - 110 km	68000				
110,1 - 120 km	73000				
120,1 - 130 km	78000				
130,1 - 140 km	82000				
140,1 - 150 km	86000				
150,1 - 160 km	88000				
160,1 - 170 km	91000				
170,1 - 180 km	96000				
Bilete internationale	165000				
Bil. suprataxa interurban	300000 - 700000				

Nota: La biletele de suprataxa: 300000 lei pe loc si 700000 cu proces verbal.

TARIFE PENTRU TRANSPORTUL PREURBAN DE CĂLĂTORI

	Tarif	
I. Transport calatori pe baza de bilet		
- transport in orase din judet	3000	
- transport preoresenesc la dist. de : 5 km	6000	
10 km	11500	
15 km	16000	
20 km	21000	
25 km	23000	
II. Transport calatori pe baza de abonament		
1. Transport pe baza de abonamente integrale		
- abonament 1 linie in localitatile din judet	75000	
- abonament pt.transp.preorasenesc la dist.de :		
- 5 km	120000	5zi/sapt
	180000	7zi/sapt
- 10 km	235000	5zi/sapt
	340000	7zi/sapt
- 15 km	330000	5zi/sapt
	460000	7zi/sapt
- 20 km	410000	5zi/sapt
	580000	7zi/sapt
- 25 km	460000	5zi/sapt
2.Transport pe baza de abonamente saptaminale		
- abonament pt. 1 linie din localit.din judet	25000	
- abonament pt.transport preorasenesc la dist.de:		
- 5 km	40000	5zi/sapt
	55000	7zi/sapt
-10 km	80000	5zi/sapt
	110000	7zi/sapt
-15 km	110000	5zi/sapt
	155000	7zi/sapt
-20 km	140000	5zi/sapt
	180000	7zi/sapt
-25 km	160000	5zi/sapt
3.Transport calatori pe baza de abonamente reduse 50%		
- abonament 1 linie in localit. din judet	37500	
4.Transport pe baza de saptamanale reduse 50%		
- abonament 1 linie in localit. din judet	12500	
5.Transport pe baza de abonam 2 sapt pentru elevi		
- abonament pt. 1 linie din localit.din judet	40000	
- abonament pt.transport preorasenesc la dist.de:		
- 5 km	70000	5zi/sapt
	100000	7zi/sapt
-10 km	130000	5zi/sapt
	190000	7zi/sapt
-15 km	180000	5zi/sapt
	250000	7zi/sapt
-20 km	230000	5zi/sapt
	320000	7zi/sapt
-25 km	280000	5zi/sapt
III.Bilete suprataxa preurban	200000	

Nota: 1 - Tarifele pentru transportul urban de calatori cu autobuzul se vor alinia la tarifele pentru tramvaie.

2 - Procesul verbal, pentru calatorii care nu-si achita biletul de suprataxa pe loc sa va incheia la valoarea de 500000 lei.

TARIFE LA TRANSPORTUL URBAN DE CĂLĂTORI CU AUTOBUZUL

CATEGORIA	TARIF
I. Transport calatori pe baza de bilet	
- transport urban	5500
II. Transport calatori pe baza de abonament	
1. Transport pe baza de abonamente integrale	
- abonament 1 linie urbana	160000
- abonament 2 linii urbane	250000
- abonament toate liniile urbane	350000
- abonament toate liniile urbane și suburbane	750000
- abonament nenomonalizat 1 linie urbana	250000
- abonament nenomonalizat 2 linii urbane	450000
- abonament nenominalizat toate liniile urbane	600000
- abonament nenomin.toate liniile urb + 1 lin suburb	1100000
2.Transport pe baza de abonamente saptaminale	
- abonament 1 linie urbana	55000
- abonament 2 linii urbane	100000
3.Transport pe baza de abonament 2 saptamani pentru elevi/studenti	
- abonament 1 linie urbana	90000
- abonament 2 linii urbane	150000
4.Transport calatori pe baza de abonament lunar redus 50% pensionari	
- abonament 1 linie urbana	80000
- abonament 2 linii urbane	125000
- abonament toate liniile urbane	175000
5.Transport calatori pe baza de abonament lunar redus 15% pensionari	
- abonament 1 linie urbana	24000
- abonament 2 linii urbane	37500
- abonament toate liniile urbane	52500
6.Transport pe baza de abonament saptaminal redus 50% pensionari	
- abonament 1 linie urbana	27500
- abonament 2 linii urbane	50000
7.Transport pe baza de abonament saptaminal redus 15% pensionari	
- abonament 1 linie urbana	8250
- abonament 2 linii urbane	15000
III. Legitimatii calat .ptr.1 zi valabil toate liniile urbane	20000
IV.Bilete suprataxa	200000

Nota: Procesul verbal, pentru calatorii care nu-si achita biletul de suprataxa pe loc sa incheie la 500000 lei.

CONSILIUL DE ADMINISTRAȚIE AL COOPERATIVEI DE CREDIT „CONCORDIA ROMÂNĂ" ȘIRIA

Convoacă **Adunarea Generală Ordinară pentru data de 6.03.2002, ora 14, la Căminul Cultural Șiria.**

Ordinea de zi:

1. Aprobarea Raportului Consiliului de Administrație pe anul 2001.
2. Aprobarea Bilanțului contabil și a contului de profit și perderi.
3. Aprobarea raportului comisiei de cenzori.
4. Aprobarea BVC pe anul 2002.
5. Aprobarea actului constitutiv al cooperativei.
6. Alegerea cenzorului cooperativei.
7. Descărcarea de gestiune a membrilor Consiliului de administrație.
8. Diverse.

Dacă ședința nu este statutară, se reprogramează pentru 7.03.2002, ora 14, la aceeași adresă. (9396946)

SC Expert SA

În calitate de lichidator al S.C. ALFAR S.A. - SERE Arad, în conformitate cu prevederile Legii 64/1995, republicată, VINDE LA LICITAȚIE PUBLICĂ, DESCHISĂ, CU STRIGARE, în fiecare zi de marți, ora 12.00, următoarele bunuri:

	Preț lei (TVA inclus)
● mașină de stropit pentru sere	4.860.000
● buncăr alimentator	4.626.720
● mașini scris	● convertizoare sudură
● benzi transportoare	● pompe stropit, motostropitoare
● mașini unelte (strunguri)	● electropompe, cazane duplicat
● diferite remorci	● balanțe semiautomate
● dulapuri frigorifice	● bancuri de lucru
● machete protecția muncii	● conserve legume - fructe

Lista bunurilor scoase la vânzare, prețul de pornire și regulamentul de licitație sunt afișate la sediul societății Alfar SA, Calea Zimandului nr. 3. (C.A.)

Relații suplimentare Dl. Tanca Gheorghe, tel. 057-276.101

sc COTTA INTERNATIONAL SRL

Firmă mixtă română-elvețiană, producătoare de mobilă tapițată

angajează **mașiniste și tapițeri**

Se oferă

◆ condiții excelente de muncă ◆aer condiționat, tehnică nouă ◆ tichete de masă ◆ salariu atractiv în funcție de realizări.

Informații între orele 9-15, la telefon: 278600, 278601. (2360826)

PRIMĂRIA ORAȘULUI NĂDLAC

organizează următoarele LICITAȚII

❑ **În data de 11 martie 2002, ora 10,00** licitație publică cu strigare pentru **închirierea unei gherete** situată pe DN 7 la intrarea în orașul Nădlac. Informații la sediul Primăriei str. 1 Decembrie nr. 24, 2954 Nădlac, jud. Arad, sau tel. 057-474325.

❑ **În data de 12 martie 2002, ora 10,00** licitație publică deschisă în vederea **concesionării unui teren** în suprafață de 49 mp, înscris în CF nr. 1, nr. topo. 13692/1/1/1/1/1/2, destinat îmbunătățirii serviciilor de telefonie mobilă. Caietul de sarcini și informații se pot obține la sediul Primăriei str. 1 Decembrie nr. 24, 2954 Nădlac, jud. Arad sau tel. 057-474325.

❑ **În data de 21 martie 2002, ora 10,00** licitație publică deschisă în vederea **concesionării, întreținerii și exploatării ștrandului orașul Nădlac**. Durata de concesionare este de 25 ani.

Caietul de sarcini și informațiile suplimentare se pot obține la sediul Primăriei, str. 1 Decembrie nr. 24, or. Nădlac, județul Arad, tel. 057-474345, fax: 057-473300.

Licitația se organizează în baza Legii nr. 219/1998.

Ofertele se primesc până în data de 20 martie 2002, la sediul Primăriei.

❑ **În data de 28 martie 2002, ora 10,00** licitație publică deschisă în vederea **concesionării unor terenuri destinate construcției de obiective economice** situate în zona de vest a orașului. Terenurile propuse pentru concesionare au posibilitatea racordării la rețelele de apă, canal, gaz și curent electric. Informații la sediul Primăriei, str. 1 Decembrie nr. 24, 2954 Nădlac, jud. Arad, tel. 057-474325.

(Ag. Nădlac 9397654)

CAMERA DE COMERȚ ARAD
DIRECȚIA TÂRGURI-EXPOZIȚII

EXPO ARAD

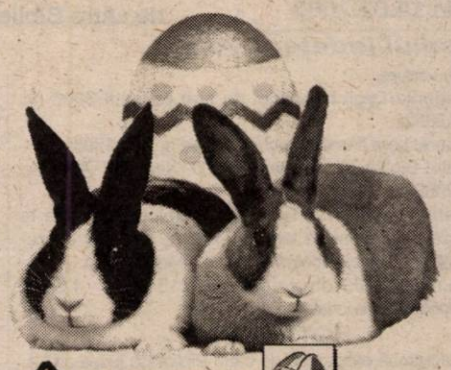

TÂRG DE PAȘTE

Târg general unde puteți expune și vinde produse de: sticlărie, porțelan, telecomunicații și electrocasnice, tehnică foto, agrement, artizanat, divertisment, cadouri, modă.

23-27 APRILIE 2002
TEATRUL DE STAT ARAD

CCIA ARAD Direcția Târguri-Expoziții - 2900 Arad, str. Cloșca nr.5
Tel.:057-208822, Fax: 057-25.00.14
e-mail: expo1@ccia-arad.ro
Manager de proiect: Monica IANC (C.62)

TOTO COM

ARAD, str. Ursului nr. 21, tel/fax 275.000
Distribuitor autorizat
BERGENBIER, HOPFENKÖNIG, STELLA ARTOIS

ANGAJEAZĂ

Agent comercial pentru preluare de comenzi

Condiții: studii medii, experiență în vânzări, carnet cond. cat. B

Agent de livrare

Condiții: experiență în domeniu, carnet de conducere cat. B, C

SE OFERĂ (2360841)

Salariu motivant în funcție de realizări, autoturism de serviciu

Casa de Asigurări de Sănătate Arad

Bunuri mobile Licitația I

Publicație de Vânzare

În temeiul art. 55 din O. G. nr. 11/1996 privind executarea creanțelor bugetare, aprobată prin Legea nr. 108/1996, cu modificările ulterioare, se face cunoscut prin prezenta că **în ziua de 11, luna Martie, anul 2002, orele 10,00, în localitatea Hălmagiu, str. Avram Iancu, nr. 46** la sediul debitorului SC ROMCRIȘANA SRL, se vor vinde prin **licitație** următoarele bunuri mobile.

Denumirea bunului mobil	Prețul de la care se pornește licitația (nu include TVA)
1. Dacia 1304 papuc AR 05 EJV	45.000.000 lei

Informații la telefon: 095 656512.

(2360845)

Știai că noi suntem aici de 4 ani !!!
puteai să ne cauți de atunci !

S.C. PRO - DOMUS S.A. BRAȘOV

Arad, Brașov, Cluj Napoca, Odorheiu Secuiesc, Oradea, Sibiu, Ploiești, Timișoara, Târgu Mureș

Împrumuturi pentru imobile și alte bunuri

pe 10 ani cu comision 4% pe an, pe 3 ani cu comision 10% pe an.

Informații: tel 057 254 399
Arad str. I.C. Brătianu, nr. 11
Program: Luni - Vineri 10^00 17^00

(C.A.)

PRIMĂRIA ORAȘULUI NĂDLAC

completează condițiile specifice de participare la concursul organizat pentru ocuparea funcției publice vacante de

inspector de specialitate

anunțul publicat în ziarul „Adevărul" de Arad în data de 20.02.2002, după cum urmează:

- Studii superioare de lungă durată cu specialitatea de inginer cadastru (topograf) sau absolvent cu studii superioare de lungă durată care pot dovedi cu acte că în perioada studiilor sau după absolvire au făcut cursuri de topografie.

Celelalte condiții de participare rămân valabile.

Primar
Prof. Ștefan Szuchanszki
(Ag. Nădlac 9397654)

Casa de Asigurări de Sănătate Arad

Bunuri imobile Licitația I
Anul 2002 luna Februarie ziua 26

Publicație de Vânzare

În temeiul art. 65 din Ordonanța Guvernului nr. 11/1996 privind executarea creanțelor bugetare, aprobată prin Legea nr. 108/1996, cu modificările și completările ulterioare, se face cunoscut prin prezenta că

în ziua de 12, luna Martie, orele 10,00, anul 2002,
în localitatea Pecica nr. 1432 se vor vinde prin **licitație publică**
următoarele bunuri imobile, proprietate a debitorului
S.C. Agroindustriala Pecica SA cu domiciliul/sediul
în localitatea Pecica nr. 1432, cod numeric personal/cod fiscal 1730437.

a) - clădire
b) teren aferent construcției Ferma 7 ovine în suprafață de 6982 mp, situat în localitatea Pecica - evaluat la suma de 168.683.000 lei (nu include TVA)

Bunurile imobile mai sus menționate sunt grevate de următoarele: Fără sarcini.

Condiții de participare:
● Ofertă scrisă și taxă de participare de 10% din prețul de strigare;

Informații la telefon: 095 656512.

(2360845)

Casa de Asigurări de Sănătate Arad

Bunuri imobile Licitația a III-a
Anul 2002 luna Februarie ziua 26

Publicație de Vânzare

În temeiul art. 65 din Ordonanța Guvernului nr. 11/1996 privind executarea creanțelor bugetare, aprobată prin Legea nr. 108/1996, cu modificările și completările ulterioare, se face cunoscut prin prezenta că

în ziua de 12, luna Martie, orele 10,00, anul 2002,
în localitatea Pecica, nr. 1432 se vor vinde prin **licitație publică**
următoarele bunuri imobile, proprietate a debitorului S.C. Agroindustriala Pecica SA cu domiciliul/sediul în localitatea Pecica, nr. 1432, cod numeric personal/cod fiscal 1730437.

a) - clădire
b) teren aferent construcției Ferma 7 ovine în suprafață de 15.370 mp, situat în localitatea Pecica - evaluat la suma de 256.417.710 lei (nu include TVA)

Bunurile imobile mai sus menționate sunt grevate de următoarele: Fără sarcini.

Condiții de participare:
● Ofertă scrisă și taxă de participare de 10% din prețul de strigare;

Informații la telefon: 095 656512.

(2360845)

ANIVERSĂRI

În zi de aniversare, cuvintele sunt prea sărace în fața faptelor împlinite dar urarea mea sinceră și din suflet sper să-i bucure sufletul celei mai deosebite învățătoare

MARIA MUTU,

căreia îi doresc din toată inima „La mulți ani!". ELEVUL dv., EVANGELISTI CARLO. (5566)

MATRIMONIALE

TINERE, te așteptăm pe tine să intri în „jocul" nostru. Telefon 090.684.792. (5442)

AGENȚIE GERMANĂ caută persoane în vederea CĂSĂTORIEI. Telefon 264908; 286960 și 233047, orele 17-22. (3700)

Tânără dulce, drăguță, te așteaptă la ea. Vii!!! Telefon 094.160.682. (5806)

VÂNZĂRI APARTAMENTE O CAMERA

Vând garsonieră în Arad, blocul A10/I, Vlaicu, telefon 253092; 092.549.576. (5254)

Vând urgent garsonieră confort I, etaj 4, Micălaca, 3.500 USD. Telefon 279718; 094.542.931. (5466)

Vând apartament o cameră, Vlaicu, contorizat, balcon închis, 5.000 USD. Telefon 270856, 096 231 477. (5471)

VÂNZĂRI APARTAMENTE DOUĂ CAMERE

Vând apartament 2 camere, îmbunătățiri, etaj I, Alfa. Telefon 095.812.073. (4185)

Vând apartament 2 camere, încălzire gaz, preț avantajos, Chișineu-Criș. Telefon 523094. (5264)

Vând apartament 2 camere, la casă, recent îmbunătățit, încălzire centrală, Grădiște. Telefon 210181, 095 023 641. (5332)

Vând urgent apartament 2 camere, et. I + garaj, mobilat ultramodern, zona Intim. Telefon 092 381 749. (5349)

Vând apartament două camere, et. III, 48 mp, Vlaicu-Fortuna, 6.200 USD. Telefon 279718, 094.542.931. (5403)

Vând apartament 2 camere, bl. 4, Banu Mărăcine. Telefon 270164, după ora 15. (4834)

Vând apartament 2 camere, CALEA ROMANILOR, semidecomandat, confort I, contorizat, balcon închis, boxă, OCUPABIL IMEDIAT, 9.000 $, negociabil. Telefon 093.183.130. (5366)

Vând 2 camere, zonă 300, în față, îmbunătățiri, 10.000 USD. Telefon 270856, 092.257.409. (5471)

Vând apartament 2 camere confort I, etaj II, zona Piața Română, 10.000 USD. Telefon 213113; 094.559.201. (5472)

Vând apartament 2 camere spațios, pretabil firmă, Micălaca, 9.800 $. Telefon 057 - 368953. (5450)

Vând apartament două camere, decomandat, recent amenajat, ocupabil imediat, etaj 3/4, Piața UTA. Preț 12.500 $, negociabil. Telefon 283608, după ora 18 sau 092.589.483.

Vând urgent apartament 2 camere, complet mobilat + garaj. Telefon 259520 sau 212555. (4774)

Vând apartament 2 camere cu dependințe, 75 mp, ultracentral (zona Ziridava), et. I, balcon. Telefon 094.784.443. (4866)

Vând apartament 2 camere, confort I, îmbunătățit, parchetat, faianțat, balcon închis, mochetat + garaj mare, pivniță amenajată. Telefon 349595, mobil 094.370.984. (5702)

Vând apartament 2 camere, parter, contorizat, Vlaicu, Făt-Frumos. Telefon 274115. (5758)

VÂNZĂRI APARTAMENTE TREI CAMERE

Vând apartament central 3 camere, str. Mihai Eminescu, toate facilitățile..Telefon 057 - 210288; 094.522.034. (5435)

Vând apartament 3 camere, et. I, Micălaca 300. Telefon 279718; 094.542.931. (5403)

Vând apartament 3 camere cu spațiu comercial. Telefon 514071. (5496)

Vând apartament 3 camere, ultraîmbunătățit, încălzire proprie gaz. Telefon 092.397.414, 259684. (4973)

Vând apartament 3 camere, ultracentral, în casă veche, 138 mp, plus garaj. Telefon 093.572.499. (5528)

Vând 3 camere mari, et. II, Micălaca, Miorița. Telefon 219725. (5600)

Vând apartament 3 camere Vlaicu, confort I, etaj 3, îmbunătățit, 13.000 USD. Telefon 253364. (5471)

Vând apartament 3 camere, pe rate, renovat, în Confecții. Telefon 258116 seara. (5324)

Vând apartament 3 camere, foarte frumos, merită văzut. Telefon 368989; 094.280.323. (4927)

Vând apartament 3 camere, zona Podgoria, 4/4. Telefon 258755. (5699)

Vând apartament 3 camere, decomandat, confort I, etaj I, bloc X34/2, Vlaicu, preț 10.000 USD, negociabil. Telefon 229288 sau 275714. (5704)

Vând apartament 3 camere, etaj 2, ultramodern, Aradul Nou, 16.000 USD, cu garaj. Telefon 270837. (5725)

Vând apartament 3 camere zonă centrală, toate utilitățile, suprafața 270 mp, preț 23.000 $ negociabil. Telefon 096.744.099. (5785)

Vând apartament 3 camere, Aurel Vlaicu, bloc 10, etaj II, ap. 5, tot confortul, lângă firma Opel, preț negociabil, 17.000 $, vizibil între orele 17-19. Telefon 275175. (5732)

Vând 3 camere, decomandate, 2 băi, 2 cămări, 2 balcoane, Piața Soarelui, Telefon 263662. (5744)

Vând apartament 3 camere, decomandat + garaj, 10.500 $. Telefon 214595; 095.770.034. (5750)

VÂNZĂRI APARTAMENTE PATRU CAMERE

Vând apartament 4 camere, cu îmbunătățiri, str. Mioriței, preț negociabil. Telefon 279993. (5747)

VÂNZĂRI CASE

Vând casă în Pâncota. Informații telefon 281228. (3590)

Vând urgent casă în Gai, pe DN7, lângă zona industrială, vad bun comercial, 2 camere, bucătărie, hol, anexe, 1.554 mp, gaz și apă stradal, 15.000 USD, negociabil. Telefon 280403, 275336, 219437, 090 880 150. (5313)

Vând urgent casă în Pecica, lângă gară, 2 camere, 700 mp suprafața, 40.000.000 lei. Telefon 280402, 275336, 090 880 150, 219437. (5313)

Vând casă cu etaj în Chișineu Criș, str. Bicazului. Telefon 520528; 094.293.599. (5309)

Vând (schimb cu apartament) 2 case în Zimandul Nou, 4 camere, tot confortul. Telefon 217344. (5433)

Ocazie! Vând parter vilă 4 camere + dependințe, gaz, calorifere, parchet, zonă excelentă, asfaltată, Vlaicu, 11.900 USD. Telefon 091.145.056. (5477)

Vând urgent două case nr. 204 - 202, împreună 3000 mp, casă, curte și grădină, case noi, 2 băi, 4 camere, 2 holuri, bucătărie + bucătărie aparte în curte, canalizare, gaz stradal; în stare perfectă, Calea Timișorii, nr. 202, 204. Telefon 095.862.042; 287773. (5499)

Vând (schimb) casă Semlac, grădină mare, 5.000 DM. Telefon 338468. (4823)

Vând casă 3 camere, bucătărie, baie, gaz, grădină mare, garaj, în localitatea Livada. Telefon 092.982.159. (5479)

Vând casă în Aradul Nou, 3 camere, bucătărie, baie, 2 holuri mari, gresie, faianță, încălzire centrală, cablu, telefon, beci, cămară, curte mare betonată, cu vie, grădină mare, pomi fructiferi, cotețe porci, găini și iepuri, preț 17.500 USD, negociabil, casa cumpărată cu Legea 112 sau schimb cu 2 camere bloc + diferență. Informații telefon 057-286346, 092 979 781. (4841)

Vând casă 3 camere, anexe, teren 1.020 mp, toate utilitățile, zona Spital Județean, preț negociabil. Telefon 095.890.075. (5517)

Vând casă cu etaj, grădină, anexe, în Miniș. Telefon 461246. (5589)

Vând casă 2+1 camere, gaz, apă, grădină, str. Prutului 25. (5601)

Vând casă cu grădină în Seleuș nr. 345. Informații la nr. 104. (1153953)

Vând casă cumpărată Legea 112, formată din 4 camere, sufragerie, bucătărie, baie, anexe, singur în curte, 8.000 Euro. Telefon 214592. (5608)

Vând casă în roșu, compusă din 2 apartamente în localitatea Zimand Cuz, preț 17.500 USD. Telefon 093.664.802. (5617)

Vând urgent casă Chișineu Criș, str. G. Coșbuc nr. 40, preț negociabil. Telefon 520202; 095.401.218. (1154261)

Vând casă nouă, cu etaj, mansardă, situată la DN7, în Păuliș, având spațiu comercial modern, apă, canal, curent trifazic, grădină, 20.000 Eu, negociabil. Telefon 461415. (5145)

Vând casă pe str. Andrei Mureșeanu, ideal privatizare (cabinet). Telefon 092 654 645. (4831)

Vând casă, singur în curte, posibilități privatizare, str. Kogălniceanu nr. 19. Telefon 267405. (4983)

Vând casă cu două apartamente și multiple anexe în curte (carmangerie în funcțiune) în Arad str. Vârful cu Dor, preț informativ 75.000 Euro. Telefon 057-282.811; 092.344.714, între orele 8-14. (4582)

Vând casă în Aradul Nou, Calea Timișorii, nr. 114. Telefon 286831. (5179)

Vând casă în comuna Sântana, județul Arad. Telefon 462412; 092.238.350. (4703)

Vând urgent casă, tot confortul. Telefon 289910, vizibilă zilnic. (4773)

Vând casă str. Coloniștilor, nr. 88, Aradul Nou. Telefon 286225. (5424)

Vând casă pe colț 4 camere, grădină, anexe, bun privatizare, str. Tribunul Corcheș 22. Telefon 272872. (5431)

Vând casă din cărămidă în stare bună, 3 camere, baie, bucătărie, grădină, loc neinundabil, str. Ulmului, 18.000 USD. Telefon 213113; 094.559.201. (5472)

Vând casă mare, cu spațiu comercial și dependințe pentru gospodărie mare în Sântana (centru). Telefon 512993 sau 511035. (5596)

Vând 2 case pe același intravilan, la intrare în Sânpaul nr. 225, foarte multe anexe, grădină 3.164 mp. Telefon 057-416201. (4324)

Vând vilă cu trei nivele, arteră principală, multiple posibilități de privatizare, spre Oradea, 92.000 $. Informații str. P. Rareș nr. 45. Telefon 091 285 073. (5646)

Vând casă 5 camere + dependințe, Grădiște. Telefon 218860. (5685)

Vând casă nouă, cu baie, în Șiria, la șosea, 1.300 mp, suprafața construită 175 mp, 7.500 USD. Telefon 531324. (5659)

Vând casă, doi în curte, 2 camere, bucătărie, cămară, anexe, grădină, zona Grădiște. Telefon 092 260 935. (5653)

Vând casă, Sânicolaul Mic, Hada, str. Căpșunilor nr. 9. Telefon 278363. (5711)

Vând casă în comuna Șagu. Telefon 418212. (5741)

Vând casă 3 camere, bucătărie, apă curentă, pământ, Felnac, 8.000 $. Telefon 214595; 095.770.034. (5750)

Vând casă cu teren, ultracentral, 300 mp. Telefon 289053. (5765)

Vând urgent casă mare, zona Pârneava (2 apartamente cu 3 camere), 1.700 mp, gaz, garaj, geamuri termopan, piscină, calorifere; grădină, preț 65.000 USD, negociabil. Informații telefon 092.999.388. (5766)

VÂNZĂRI SPAȚII

Vând spații zonă centrală. Telefon 093.253.651. (5508)

Vând SPAȚII COMERCIALE compuse din 3 clădiri, zona Vlaicu. Telefon 092.621.961. (5424)

Vând (închiriez) spațiu zidit 38 mp, Piața Miorița, cu CF. Telefon 094.618.402. (5432)

Vând spațiu comercial 24 mp, în Alfa, vad comercial foarte bun, apă, trifazic, canalizare. Telefon 277071; 090.207.067. (5460)

Vând avantajos gheretă zona Boul Roșu, vad comercial foarte bun. Telefon 094.645.921. (5487)

Vând gheretă Piața Miorița, dotată bar. Telefon 094.216.707; 276782. (5486)

Vând hale + teren 1.300 mp, central, intrare TIR. Telefon 095 390 304. (4782)

Vând urgent local amplasat pe Strandul Neptun, poziție ultracentrală, vecin cu Vox Maris. Telefon 093.375.682, 219518. (5543)

Vând spațiu comercial cu 300 mp grădină pe Dâmbovitei 31B. Telefon 274533; 094.797.824. (5724)

Vând (închiriez) imobil central 1.500 mp (spații comerciale, producție). Telefon 091.269.700. (5765)

VÂNZĂRI TERENURI

Vând 5.000 mp teren intravilan, Aradul Nou, apă, agent termic, gaz, curent. Telefon 092 355 963. (5108)

Vând loc casă, Ch. Criș, zonă liniștită, toate utilitățile, 4.000 $. Telefon 092 571 342. (Ag. Criș)

Vând 3.200 mp teren intravilan, intabulat în Radna (Lipova), la DN 7, 100 m front stradal. Telefon 093.572.499. (5528)

Vând 2,7 ha, centură-sere, 5 Euro/mp. Telefon 095.365.755; 235171. (5603)

Vând teren ultracentral, Bd. Decebal, 756 mp. Telefon 270607; 092.166.308. (4739)

Vând intravilan, 4.000 mp, zonă excepțională cu ieșire la pășune, posibilități apă, curent construcții, etc, la intrare în localitatea Sânpaul nr. 296, șosea asfaltată. Telefon 057-253834, 094 507 218. (5616)

Vând 750 mp teren intravilan, în comuna Covăsânț, 1.000 $ negociabil. Telefon 279208, 201830.

Vând teren 4.890 mp (vie) în Valea Crucii - Păuliș. Informații telefon 095.315.895. (5718)

Vând teren la șosea, 4.600 mp, în mijlocul satului Șimand. Telefon 094.797.824. (5724)

Vând loc casă 15x50 m, str. Rozelor nr. 149, Grădiște, 5.500 $, negociabil. Informații telefon 271913; 094.555.589. (5749)

VÂNZĂRI AUTO

Vând Mercedes Cobra 200, fabricație 1981, recent înmatriculat prin recarosare, stare foarte bună. Telefon 091.200.811.

Vând CIELO, an 1997, 57.000 km, 4.200 USD. Telefon 094 566 838.

Vând DACIA NOVA, injecție, 1999, perfectă stare, 62.000 km, preț 3.000 Eu, ușor negociabil. Telefon 094 556 749. (5644)

UTIL! Vând ANVELOPE de autoturism - 250.000 lei, ARO - 350.000 lei, camion - 750.000 lei. Telefon 259339, 094.706.321. (3582)

Vând Autodubă IVECO 3,5 tone. Telefon 093.253.651. (5502)

Vând Opel Senator 2,8 Automatic. Telefon 093.253,651. (5508)

Vindem PIESE ARO, prețuri avantajoase, str. Bogdan Voievod nr. 34, lângă Fabrica nouă de zahăr, zilnic, orele 8-20. Telefon 274297. (4916)

Vând semiremorci basculante și cu prelată, noi, leasing. Telefon 092 294 646. (f. 2360817)

Vând ALARME AUTO închideri centralizate, geamuri electrice. Telefon 094.855.838. (5287)

Vând Citroen BX D, an 1986, 2.000 $; Renault Espace Turbo Diesel, an 1987, 4.000 $. Telefon 092 571 342, 093 169 988, 218440. (Ag. Criș).

Vând tractor Fortschritt 100 CP, tracțiune integrală, plug patru capete, 5500$. Telefon 093.180.673. (5371)

Vând Dacia 1300, pentru piese, 150$; Audi 100 înmatriculat. Telefon 286211. (5355)

Vând Opel Vectra B, model 1998, motor 18 - 16 V, Full Option 8900 USD negociabil. Telefon 218264, 092.777.361. (5422)

Vând Audi A 4 roșu, 1996, Full opțiuni, 10.500 USD negociabil. Telefon 218264, 092.777.361. (5422)

Vând urgent Ford Taunus înmatriculat; Mercedes Cobra neînmatriculată. Telefon 095.087.431. (5459)

Vând Renault Megane an 1996, motor 1890 cmc Diesel. Telefon 093.226.263. (5463)

Vând Opel Astra Caravan an 1996, motor 1,4 benzină; Opel Astra an 1993, motor 1,6 benzină, recent înmatriculate. Telefon 094.855.473. (5464)

Vând Volkswagen Passat, neânmatriculat, în stare de funcționare. Telefon 094.152.837. (5481)

Vând Mercedes 190 Benz, gaz, fabricație '90, numere Italia, 2000 $ negociabil, sau variante la schimb cu auto înmatriculate + diferențe. Telefon 094.199.880. (5490)

Vând urgent Volkswagen Transporter 8+1 locuri, 1992, lung. Telefon 057 - 246182; 094.645.923. (5510)

Vând autoutilitară de 14,5 tone și 50 cm tip dubă, marca IVECO. Telefon 092.440.095. (5515)

Ocazie! Vând Jeep Dodge (Mitsubishi), 1987, persoană fizică, automatic, închidere centralizată, aer condiționat, în stare foarte bună. Telefon 092.251.579, după ora 16. (5538)

Vând urgent Opel Vectra, 1992 (schimb) cu Dacie + diferență, preț avantajos. Telefon 093.918.883. (5539)

Vând Dacia 1310 Breck, an 1988, CIV, numere noi, preț 680 $, negociabil. Telefon 093.045.296. (5542)

Vând Audi 100 CC, an fabricație 1985, Diesel, 2.500 $, negociabil. Telefon 094.611.012. (Ag. Chișineu Criș)

Vând Seat Ibiza, 1986, înmatriculat persoană fizică, 1200 cmc, jenți aluminiu, 1.200 USD, negociabil. Telefon 057/250391; 093.449.754. (5555)

Vând Ford Mondeo, an fabricație 1994. Telefon 093.190.109. (5565)

Vând Dacia 1310, an fabricație 1993, preț 1650 USD, negociabil. Telefon 057-266353. (5569)

Vând tractor, remorcă, punte, bloc, U-650, cadru disc 3,4. Telefon 461246. (5589)

Vând Dacia 1300, stare de funcționare, CIV. Telefon 090.474.229. (5594)

Vând Ford Mondeo Break Turbo Diesel, an fabricație 1998, toate opțiunile, climă, ABS, airbag, centralizat, de-o săptămână în țară, 8.000 Euro. Telefon 214592. (5608)

Vând Dacia din 1989, preț 900 USD, negociabil. Telefon 093.664.802. (5617)

Vând arbore cotit RABA cota 0, chiuloase, biele, termoflot și multe piese, preț 50% reducere, localitatea Secusigiu sat Satu Mare nr. 33, Nicu. (5629)

Vând W Golf III, 1994, metalizat, airbag, ABS, centralizare, alarmă, motor 1800 cmc, injecție, înscris, CIV, 5600$, str. Hălmăgean nr. 66. Telefon 210587. (6530)

Vând cauciucuri camion, microbuze, mașini, jenți aluminiu. Telefon 279582. (4204)

Vând ARO 244 Diesel, motor Brașov, roșu metalizat, an fabricație 1999. Telefon 462225. (0229199)

Vând Tico Daewoo, cu climatizare, 1998, import, 30.000 km, 3.600 USD, negociabil. Telefon 272879. (5583)

Vând tractor U650, 75 milioane. Telefon 512280, Ineu. (1153708)

Vând autoșasiu autocisternă SRD 114, 3,5 to, 500 km, cauciucuri noi. Telefon 511185. (1153707)

Vând TV 14 camionetă diesel, Brașov, CIV, Raba 10 to, carosată. Telefon 276488; 090.453.811. (5689)

Vând Dacia 1310 din 1984, CIV, VT 2003, taxe plătite la zi, unic proprietar, bine întreținută, 550 USD. Telefon 263398. (5695)

Vând tractor U650, înscris în circulație, cu CIV. Telefon 094 127 307. (5680)

Vând camion SR în stare de funcționare sau piese de schimb. Lupești nr. 66. (9397603)

Vând - dezmembrez motor Opel Vectra 1,6 i. Telefon 094.797.824. (5724)

Vând TIR MAN, 20 to, cu semiremorcă Jumbo, înscris, licență transport, foarte convenabil. Telefon 094.797.824. (5724)

Super ocazie! Vând Citroen BX, Diesel, 1988, înmatriculat, 1.300 USD. Telefon 093.865.816. (5743)

Vând Renault 21 Nevada, Diesel, an 1989, persoană fizică. Telefon 094.577.919. (5758)

Vând Audi 80, fabricație 1991, înmatriculat, stare foarte bună. Telefon 094.542.339. (5760)

Vând Renault 19 Samat, 1989, persoană fizică, stare foarte bună. Telefon 231989. (5774)

Vând Dacia CIV + numere noi, an '80, funcționabilă, 10.000.000 lei. Telefon 095.880.830. (5777)

Vând Dacia Breck, CIV, numere noi, an '78 (Renault 12), 12.000.000 lei. Telefon 095.880.830. (5777)

Vând Dacia 1990, crem, stare bună, preț 1.150 Eu. Telefon 090.075.259; 211725. (5783)

Vând Dacia 1995, stare ireproșabilă, preț 1450 Eu negociabil. Telefon 090.075.259. (5783)

Vând motor BV incomplet + vibrochen cota st. motor CL, TV 35, cu motor Brașov, ARO 243 pentru piese de schimb. Telefon 090.680.278. (5784)

VÂNZĂRI ELECTRO

Ocazie! Avem cele mai mici prețuri la TV COLOR, VIDEO, MAȘINI de SPĂLAT, FRIGIDERE, COMBINE FRIGORIFICE, LĂZI FRIGORIFICE, CONGELATOARE, ASPIRATOARE. Sunați la telefon 259339 sau 094.706.321 și convingeți-vă. (3582)

Stop! Stoc foarte mare de TV COLOR, MAȘINI DE SPĂLAT, FRIGIDERE, COMBINE FRIGORIFICE, ASPIRATOARE, în LIPOVA, foarte ieftin și cu garanție. Telefon 057 - 563027, 094.706.321. (3582)

Vând congelator vertical cu vitrină, agregate frig, cameră frig, compresoare. Telefon 093.253.651. (5508)

Vând CASE MARCAT FISCALE, CÂNTARE și PLATFORME ELECTRONICE, NUMĂRĂTOARE de BANI. Telefon 282829; 272727. (32113)

Vând CASE MARCAT FISCALE, CÂNTARE ELECTRONICE și CONSUMABILE. Telefon 281188; 211211. (c.96)

Vând TV color diagonala 36-66; mașini automate; combine; lăzi și congelatoare frig. Telefon 274600 sau 241355. (4758)

Vând televizoare color, diferite modele, telecomandă, garanție. Telefon 219365, 093 380 028. (4847)

Vând PENTIUM I, 133 MHz, monitor, tastatură, mouse, 100 $. Telefon 280260. (5143)

Vând TASTATURI P2 Fujitsu, culoare neagră, 6 $. Telefon 280260. (5143)

Vând BOXE, diferite modele, de la 8 $. Telefon 280260. (5143)

Vând PENTIUM 2, 333 MHz, HD 4,3 GB, 64 RAM, monitor 15', tastatură, mouse, CD ROM, 260 $. Telefon 280260. (5143)

Vând mașină spălat automată, cuptor microunde, televizor color, videorecorder. Telefon 214786. (5323)

Vând mașini spălat automate, televizoare color, diferite modele, garanție. Telefon 251392. (5337)

Vând televizoare color, diferite diagonale, teletext, garanție. Telefon 338090, Arad. (5336)

Vând Pentium 1 166 32 MB 1,6 GB supercolor CD-Rom 4.500.000 lei, garanție. Telefon 252860. (5439)

Vând MAȘINI SPĂLAT AUTOMATE, COMBINE FRIGORIFICE, CONGELATOARE, TV COLOR toate dimensiunile, cu telecomandă și garanție. Telefon 275681. (5549)

(Continuare în pagina 14)

(Urmare din pagina 13)

Vând TV COLOR, diagonale 35-80 cm, telecomandă, garanţie, MAŞINI SPĂLAT AUTOMATE, FRIGIDERE, CONGELATOARE. Strada Unirii nr. 4, orele 10-18. Telefon 284000. (5549)

Vindem: VITRINE frigorifice, CAMERE frigorifice, AGREGATE frigorifice, DULAPURI frigorifice, CONDENSATOARE, VAPORIZATOARE; panouri frigorifice - termoizolante; garanţie. Telefon 281384, orele 8-18. (4532)

Vând frigider, congelator, ladă frig, combină frig, garanţie un an. Telefon 210613. (5481)

Vând cameră video cu accesorii, marca Blaupunct, negociabil. Telefon 348593. (5511)

Vând telefoane Nokia 5110, 3210, 3310, Panasonic GD 93, Motorola Talbout 2268 cu radio, noi, Siemens C 25, Ericcson T28S, Trium Mars, Sagem 920. Telefon 095.801.529. (5494)

Vând orgă electronică germană, se pretează pentru culte bisericeşti, foarte convenabil. Telefon 094.797.824. (5724)

VÂNZĂRI DIVERSE

Vând cărămidă, preţ negociabil. Telefon 093.058.259; 095.196.191. (5579)

Vând POMI FRUCTIFERI, TRANDAFIRI, GARD VIU, loc. Dorobanţi nr. 86. Telefon 535058, Saruşi Iosif. (4666)

Vând casă valori (seif). Telefon 093.253.651. (5508)

Vând PLASĂ GARD zincată, 20.000 lei/kg, toate dimensiunile; COTURI şi BURLANE FUM 25.000 lei/ buc; CUIE, 15.500 lei/ kg; PLASĂ RABITZ 36.000 lei/ kg; SÂRMĂ NEAGRĂ 16.500 lei/ kg; SÂRMĂ ZINCATĂ gamă completă, ELECTROZI SUDURĂ, 45.000 lei, str. Vrabiei nr. 4. Telefon 289997, 094 289 997. (3972)

Vând pomi fructiferi altoiţi şi ornamentali Magnolia. Informaţii Cuvin nr. 210, telefon 461064; 094.174.785, familia Oloieru. (3593)

Vând boltari, zgură, beton, pavele. Telefon 095.634.885; 092.621.600; (3579)

Vând POMI FRUCTIFERI şi ORNAMENTALI: trandafir, magnolie, tuia. Dorobanţi, nr. 475. Telefon 095.839.884, Kiss. (4493)

Vând rafturi, tejghele, mese, europaleţi, cântar semiautomat, oglinzi, candelabre. Telefon 093.253.651. (5508)

Vând LEMNE FOC, NISIP, BALAST, la domiciliu. Telefon 277027. (4748)

Vând LEMNE FOC, NISIP-BALAST, la domiciliu. Telefon 210771. (4748)

Vând rolete plastic import - 270.000 lei/mp; rolete lemn tei - 650.000 lei/mp; obloane mobile lemn - 850.000 lei/mp. Telefon 092.282.380. (4994)

Vând plasă gard zincată, Micălaca. Telefon 259892. (5184)

Vând ROLETE PLASTIC import, ROLETE LEMN de TEI, JALUZELE. Telefon 059 - 478503; 095.594.415. (5294)

Vând termoteci noi, import Italia, 36 rate, garanţie. Telefon 093.463.567. (5289)

Vând 3 cuve panificaţie inox, 500 lt. Telefon 054-682165. (5323)

Vând făină import Ungaria, la preţ mic. Telefon 514749. (5348)

Vând pui de o zi, rasă comună. Informaţii telefon 262619. (5381)

Vând 1 dulap, 1 pat, 2 covoare, ieftin. Telefon 348156. (5386)

Vând termoteci pe gaz Vaillant, Junkers (3.500.000-7.500.000 lei) instanturi pe gaz Vaillant, Junkers (900.000 lei-2.500.000 lei), pompe de recirculare pentru termoteci şi pompe de recircularee Willo, diferite piese de schimb. Telefon 095.245.147. (5398)

Vând garaj metalic autorizat Alfa, nou, bun şi pentru microbuz. Telefon 277071, 090.207.067. (5460)

Vând coltare, canapele. Telefon 286069; 094.604.016. (5458)

Vând bibliotecă cu dulap haine 4,5o m. Telefon 237856. (5483)

Vând 200 oi şi 35 capre. Telefon 094.152.837. (5481)

Vând pomi fructiferi, din pepiniera Dorobanţi, diferite specii şi plante ornamentale, sămânţă lucernă. Ing. Cazan, telefon 535001, 094.519.481. (5564)

PUI de ŞIRIA. Vindem populaţiei în limita stocului, la Ferma PRODAGRO CETATE, vineri 01.03.2002 şi sâmbătă 02.03.2002, PUI VII DE CARNE, cca 400 gr şi peste 1 kg. Telefon 094.577.826. (5497)

Vând rolete plastic, import, uşi şi geamuri. Telefon 095.380.320. (4394)

Vând BCA, blocuri ceramice, ţiglă 10 modele, uşi, ferestre, PAL, placaj, PFL, bitum, carton asfaltat, plăci azbociment, cărămidă import Ungaria Porotherm, plăci rigips, etc; str. Pădurii, nr. 69. Telefon 211272. (4732)

Vând făină BL 55, în cantităţi mari, cu deformarea STAS, preţ 5.600 lei/kg. Telefon 094.759.392. (1153652)

Vând LEMNE FOC, NISIP, BALAST, domiciliul clientului. Telefon 214010. (5558)

Vând o vacă fătată recent şi o vacă Red Holstein gestantă în luna a-V-a. Informaţii telefon 279756 sau 095.619.813. (5567)

Vând dormitor TM, dulap haine 5 uşi bej melaminat, cameră tineret Bonanza gri, hol Regeance, măsuţă TV. Telefon 093.609.913; 286014, după ora 20. (5590)

Vând dormitor furnir nuc. Telefon 237562. (5605)

Vând bibliotecă, măsuţă TV, măsuţă cu sticlă, candelabru ventilator, aspirator Ideal, covor 3/2, convenabil. Telefon 090.075.231; 277675. (5612)

Vând rolete plastic, import Ungaria, 250.000 lei/mp; rolete lemn tei, 450.000 lei/mp. Telefon 244720. (5620)

Vând convenabil baloţi paie, tărâţe, la domiciliul clientului. Telefon 094.633.584. (5624)

Vând drujbă electrică nouă, germană, preţ acceptabil. Telefon 348593. (5511)

Vând gheretă metalică, casă marcat fiscală, maşinp cusut Veronica, cuptor microunde, navete bere, cauciucuri + genţi microbuz. Telefon 057/368923; 093.002.538. (5419)

Vând moară de grâu în clădire cu etaj, capăacitate 800 kg pe oră cu instalaţii din Germania, în stare foarte bună, la Variaşul Mare, anexe: o casă, un loc de casă şi 2 ha de grădină. Telefon 256195; 276957. Internet. www.mill.home.ro. (5376)

Vând DVD Panasonic R.636 (CD, VC D, DVD, MP3, Karaoke) pentru local; vând kimono-uri Kung-fu, tricouri Kung-fu; vând set original Katana, Wakizashi, Tanto. Telefon 095.512.655. (5017)

Vând mobilă dormitor cu furnir de nuc (fabricat 1970); cameră combinată furnir nuc (fabricaţie 1970), preţ convenabil. Telefon 234862. (4769)

Vând ouă raţă de rasă, pentru incubaţie. Arad, telefon 280667. (4540)

Vând MOBILĂ BUCĂTĂRIE. Telefon 265506.

Vând SRL, fără datorii, profil comercial. Telefon 242439. (5447)

Vând orzoaică de primăvară bună şi pentru semănat. Telefon 057-253834, 094 507 218. (5616)

Vând NISIP şi BALAST, la domiciliul clientului. Telefon 261946, 259556. (5607)

Vând cazan combi Ocean 2002, vas expansiune spart, 150 Eu. Telefon 218860, 094 507 368. (5685)

Vând aragaz, frigider 140 l, maşină spălat automată. Telefon 276488. (5689)

Vând LEMNE FOC TĂIATE, esenţă tare, domiciliu. Telefon 276488. (5689)

Vând 1 vacă cu lapte, garantat 10 l. Str. Prunului nr. 62, Grădiste. (5694)

Vând coltar bucătărie, nou, pluş american, cu doi tabureţi, preţ 4.500.000 lei, negociabil. Telefon 057/258562. (5707)

Vând NISIP, BALAST, la domiciliu. Telefon 279063, 093.880.274. (5706)

Vând LEMNE FOC, NISIP, BALAST, la domiciliu. Telefon 214535. (5705)

Vând convenabil recamier extensibil, cadru lemn furniruit, cu ladă. Telefon 338239. (5716)

Vând seminţe de ghizdei. Sepreuş nr. 150, telefon 532535 şi Arad, 231616. (5713)

Vând cătei Rottweiller din părinţi campioni. Relaţii la telefon 096.369.849. (5739)

Vând făn lucernă (baloţi), 3.000 lei/kg şi zahăr la sac, 3.000 kg. Telefon 090.204.123. (1153654)

Vând maşini industriale de cusut liniare - 2 buc. Telefon 057/217020. (5742)

Vând vitrine frig, casă bani, aparat sudură, mobilier magazin şi birou, pulturi, rafturi. Informaţii telefon 284494. (5740)

Vând grâu furajer, 6 tone; lână plapumă. Telefon 285373, seara. (5737)

Vând garaj tablă zincată, lângă Poşta Vlaicu. Telefon 349325. (5759)

Vând 2 vaci gestante, 2 cai rasă murană. Telefon 057 - 278522. (5772)

Vând triplok 3 fire butonieră grea, masă călcat + agregat, maşină cusut nasturi. Telefon 259714; 095.819.228. (5775)

Vând instanturi pentru apă caldă pe gaz, 2.000.000 lei, garanţie. Telefon 095.880.830. (5777)

Vând grajd (hală producţie) şi 2 camere locuibile, Aradul Nou, apă, gaz, curent trifazic. Telefon 057 - 278522. (5772)

CUMPĂRĂRI TERENURI, IMOBILIARE

Cumpărăm teren arabil pe teritoriul comunelor Pecica, Semlac, Şeitin, Pereg, 800-1.200 DM/ha. Informaţii telefon 093.199.652; 091.243.911; 057/468959. (4677)

Cumpăr casă în stare bună sau apartament în bloc de asociaţie. Telefon 094.559.201. (4655)

Cumpăr spaţiu comercial zona Podgoria-Teatru, minim 60 mp. Telefon 092 237 784. (5670)

CUMPĂRĂRI AUTO

Cumpăr Volkswagen Ieta 2, avariat, an 1984-1985, cu talon şi CIV. Telefon 092.414.414. (5696)

Cumpăr maşini pentru dezmembrat, Mercedes, neînmatriculate, complet sau caroserie bună. Telefon 094.192.012. (5767)

CUMPĂRĂRI DIVERSE

Cumpăr SRL cu activităţi + profit în ultimele trei luni. Telefon 094.159.244.

Cumpăr vaci, viţele, tauri. Telefon 288968; 092.941.123. (5520)

Cumpărăm vaci şi juninci. Telefon 250866; 095.681.191. (5406)

Cumpăr bovine pentru sacrificare. Telefon 274744; 094.294.666; 095.624.006. (3992)

Cumpăr betonieră folosită. Telefon 234216; 090.696.157. (5385)

Cumpăr pene vechi şi noi. Telefon 264296 sau 210863. (5602)

Colecţionar, cumpăr bancnote vechi, din toată lumea. Telefon 093.468.975. (4522)

Cumpăr pene şi coame de cerb. Telefon 214496. (5699)

Cumpăr semănătoare cu 6 capete. Telefon 094.477.085. (1154264)

CERERI ŞI OFERTE DE SERVICII

SOCOM „PIELARUL" Arad angajează CONFECŢIONERE feţe încălţăminte, calificate (maşiniste, la masă). Informaţii telefon 236116 sau la sediul societăţii din str. Ghiba Birta nr. 16, Arad. (5257)

Angajez BRUTAR calificat. Telefon 462199, 462093, 094.397.152. (5507)

Angajăm VÂNZĂTOARE pentru cafenea în Micălaca. Telefon 092.870.752; 259891. (5632)

Angajez VÂNZĂTOARE pentru Alimentara. Telefon 280110, 093.169.998. (5445)

SC angajăm TINERI şi TINERE. Se oferă calificare la locul de muncă, carte de muncă, salar 5.000.000 lei. Telefon 276817. (5468)

Primăria comunei SÂNTANA anunţă concurs, în data de 18.03.2002, ora 10, pentru ocuparea postului vacant de ŞEF UZINA de APĂ. Relaţii suplimentare la telefon 462117, 462082. (1153653)

Pentru produse LONDA COSMETICS angajăm AGENT COMERCIAL în ARAD. Telefon 094.773.719. (5695)

Angajăm DACTILOGRAFE pentru birou copiat acte. Telefon 281292, 280972.

NOU! SALON DE ÎNFRUMUSEŢARE ITALIAN caută COSMETICIENE, MANICHIURISTĂ cu experienţă cu angajare din aprilie. Telefon 233947, 093 349 841. (5660)

Angajez VÂNZĂTORI LEGUME-FRUCTE stradali, salar 2.000.000 lei. Informaţii str. P. Rareş nr. 45. (5647)

Angajez LĂCĂTUŞ, ELECTRICIAN AUTO, ZIDAR. Vârsta până la 45 ani. Telefon 273219, între orele 19-20,30. (5723)

Caut VOPSITOR AUTO. Telefon 095.359.138 sau 273190, seara. (5730)

Firmă internaţională caută ANTREPRENORI în vederea acordării de credite ipotecare. Condiţii: capital propriu, experienţă în domeniu. Informaţii telefon 091.978.313. (5738)

Încadrăm persoană pentru CALCUL SALARII, EVIDENŢĂ CONTABILĂ PRIMARĂ, GESTIUNE şi PRODUCŢIE pe CALCULATOR. Obligatoriu cunoscător limba engleză sau italiană. Informaţii telefon 256359, orele 9-17. (5762)

Angajez TINICHIGIU AUTO. Telefon 094.192.012. (5767)

SC AQUATEK angajează VÂNZĂTOARE prezentabilă, dinamică, vârsta 18-30 ani. Informaţii telefon 057 - 281079; 093.622.238. (5786)

PRESTĂRI SERVICII

ŞCOALA de ŞOFERI BELC, serie pentru categoriile B, C, C+E, şi D, Casa Sindicatelor. Telefon 230004; 381811, 094.938.335. (5420)

Repar FRIGIDERE, CONGELATOARE, garanţial. Deplasare, constatare gratuită. Telefon 092.417.397. (5690)

SILDOR PROD, reparaţii - vânzări: FRIGORIFICE. Vânzare - montaj: AER CONDIŢIONAT. Telefon 270622. (c.)

Executăm TÂMPLĂRIE DIN ALUMINIU cu GEAM TERMOPAN, preţuri promoţionale. Telefon 274466. (5074)

EXECUT: zidărie, tencuieli, zugrăveli, faianţări, izolaţii, acoperişuri, instalaţii sanitare, rigips, parchetări. Telefon 234216; 090.696.157. (5385)

Elaborăm DOCUMENTAŢII - AUTORIZAŢII pentru preschimbarea certificatului de înmatriculare eliberat de Registrul Comerţului. Telefon 251932, 306070. (5529)

Executăm CASE DIN LEMN, cu diverse finisaje, inclusiv tencuieli. Telefon 094 512 780. (1209)

TREPTE, PERVAZE, PULTURI BUCĂTĂRIE şi BARURI, BALUSTRADE, ŞEMINEURI, etc. din GRANIT şi MARMURĂ, import Italia şi indigene, execută la COMANDĂ, „MARMOREX", Calea A. Vlaicu 271, lângă RAR. Telefon 057-272445. (4867)

MUTĂM MOBILA de la o adresă la alta. Telefon 214595; 095.770.034. (5750)

DIVERSE

În atenţia cititorilor, cea mai puternică prezicătoare din Arad,

ELENA
se află în Arad. Desface orice tip de farmece. Telefon 263287, 090.873.314. (5436)

Mă numesc DANA, sunt din CHIŞINEU-CRIŞ şi transmit pe această cale un milion de mulţumiri şi recunoştinţă doamnei

AURELIA ARDELEANCA
pentru cazul meu cel rezolvat. Mi-a lecuit tatăl de patima beţiei şi mi-a dezlegat cununiile, care erau legate până la vârsta de 33 ani. Acum sunt căsătorită şi foarte mulţumită. Telefon 093.924.535. (5364)

PUI DE CARNE SC „AGRIPROD" SRL, din NĂDLAC, vinde în data de 28 februarie, respectiv 2 martie 2002, PUI de CARNE ZBURAŢI, la 450, respectiv 550 grame, la ferma din NĂDLAC (fost CAP Victoria), între orele 9-15. Telefon 095.988.422 sau 057-474053. (9397653)

Vând sămânţă floarea soarelui, porumb Kişkun, lucernă, pesticide, îngrăşăminte chimice, pentru suprafeţe mai mari de 10 ha. Ofer pachet sămânţă + erbicide. La ridicarea mărfii se schită un avans de 20%. Diferenţa se achită în toamnă în porumb sau bani. Caut colaborator din judeţ. Telefon 057 - 511047; 092.301.782. (9646699)

Societatea agricolă INFRĂŢIREA TURNU, convoacă adunarea generală în data de 16 martie 2002, ora 9, la Căminul Cultural din TURNU. Consiliul de Administraţie. (5441)

SC CRISTIANO INTERNAŢIONAL IMPEX SRL cu sediul în Arad, str. Boemiei nr. 16, doreşte autorizaţie de mediu pentru activitate abator, aceeaşi adresă şi magazin (carmangerie) în Piaţa Spitalului bl. H, ap. 43. Eventualele contestaţii se pot depune la Agenţia de Protecţia Mediului, Bd. Dragalina nr. 16. (5682)

Pierdut COCKER SPANIEL - Vlaicu, maro, accidentat, zgardă. RECOMPENSĂ! Telefon 093.388.114. (5688)

Oferim urgent pământ de umplutură gratuit + transport, pentru zona Aradul Nou. Telefon 092.344.702. (5771)

Sunt PATRICIA ALINA. Aduc sincere mulţumiri

TAMAREI.
Mi-a dezlegat cununia. Sunt căsătorită şi fericită. Sunt MARIA. Mulţumesc TAMAREI că mi-a lecuit băiatul de băutură. Telefon 368624; 093.421.156. (5717)

Vindecătoarea
IBRIS MARIA
din comuna VALEA CĂLUGĂREASCĂ, judeţul PRAHOVA. Suntem Oncescu Mariana, Vlădoiu Augustin şi Mircea Nicolescu din judeţul ARAD. Venim la redacţia ziarului Adevărul pentru a-i mulţumi doamnei MARIA IBRIS pentru binele care ni l-a făcut. Toţi 3 am avut probleme mari, prin blesteme. Ne-am deplasat la dânsa şi din două şedinţe suntem oameni fericiţi. Pe doamna MARIA o puteţi găsi în Arad la telefon 095.796.096; 094.173.973. (5722)

UITAT în 21 februarie PLASĂ CU ACTE FIRMĂ, foarte importante, într-un autoturism ruta ARAD - TIMIŞOARA. Rog şoferul să mă contacteze la telefon 090.784.942, urgent. OFER RECOMPENSĂ. (5748)

SC „PROFI ROM FOOD" SRL Timişoara, intenţionează să construiască obiectivul de investiţie „Magazin alimentar Profi" în Arad, str. Voinicilor, P-ţa Soarelui, pentru care va solicita actul de mediu. Eventualele contestaţii pot fi depuse la sediul Inspectoratului pentru Protecţia Mediului Arad, B-dul Dragalina nr. 16. (5754)

S.C. CITIEFFE SRL doreşte să obţină autorizaţie de mediu pentru sediul din Arad, Poligon Micalaca. Contestaţiile se pot depune la Inspectoratul de Protecţie a Mediului din Arad, B-dul Dragalina nr. 16. (5756)

PĂTRAŞCU LENUŢA solicită acord de mediu pentru „Adăpost şi anexe pentru exploatare agricolă" pe DJ709C Arad - Iratoş, km 5. Eventualele contestaţii se pot depune la Agenţia de Protecţia Mediului Arad, Bd. Dragalina nr. 16. (5763)

Tămăduitoarea

RADA
din Arad. Selim, mulţumesc doamnei RADA, pentru că mi-a salvat firma de faliment. Telefon 092.888.849; 057-289429. (5794)

(Continuare în pagina 15)

(Urmare din pagina 14)

Tămăduitoarea

EMMA

atestată de doamna MARIA CÂMPINA, doamna EMMA, rezolvă cazurile cele mai grele cu ajutorul buruienilor de leac, de 1 MARTIE, apelați la telefon 093.062.336; 057-242615. (5793)

CITAȚII

Se citează Vörös Alexandru și Vörös Mihai, cu ultimul domiciliu cunoscut în Arad, str. Salontei nr. 23 pentru ziua de 18 martie 2002, în proces cu Linte Adrian pentru ieșire din indiviziune asupra imobilului din Arad, str. Salontei nr. 23, la Judecătoria Arad, sala 67, ora 8, în dosar civil 1737/2002. (5697)

Judecătoria Gurahonț, dosar 145/2002. Pârâtul Bota Simion, cu domiciliul necunoscut, este citat la această instanță pentru termenul din 12 martie 2002, camera 2, ora 9 în proces cu Bota Carolina pentru ieșire din indiviziune. În caz de neprezentare, cauza se judecă în lipsă. (Ag. Gurahonț)

TURISM

AMAD TOURISTIK efectuează transport internațional SPANIA, ITALIA, PORTUGALIA, FRANȚA, GERMANIA, cu autocare moderne. Asigurări medicale. Rezervări zilnic, Arad, str. Cloșca, nr. 2, telefon 057 - 254453; 094.969.742. (3252)

ÎNCHIRIERI

Oferim spre închiriere SPAȚII COMERCIALE pentru magazine, depozite, producție. Telefon 281036. (c.)

Închiriez apartament 3 camere, decomandat, central, toate utilitățile, mobilat. Telefon 057/281124. (4892)

Închiriez spațiu central, str. Unirii nr. 1. Telefon 094.692.421. (5352)

Închiriez sau vând spații comerciale în Lipova (centru). Telefon 092.253.173. (5380)

Închiriez hale industriale pentru depozite sau producție în trei amplasamente în municipiul Arad. Telefon 092.253.173; 057-270540. (5380)

Închiriez (ofer) apartament 3 camere, ultracentral, tot confortul. Telefon 093.887.185. (5400)

Dau în chirie apartament 2 camere mobilate, zona Intim. Telefon 057 - 240642. (5473)

Ofer spre închiriere spațiu central Chișineu Criș, 250 mp, prefabil magazin, depozit, croitorie, bancă, birouri. Telefon 094.611.012. (Ag. Chișineu Criș)

Caut de închiriat apartament 3-4 camere, etaj I-II, zona Micalaca. Telefon 271099; 094.616.315. (5546)

Familie, dorim să închiriem casă, singur în curte, nemobilată, termen lung. Oferim 100 DM lunar. Telefon 245273. (5556)

Închiriez SPAȚII de 30, 40, 60, 150, 500, 1200 mp. Telefon 095.219.263. (5593)

Închiriez abator, carmangerie și bufet în Chișineu Criș. Telefon 520424. (1154242)

Închiriez în Ghioroc spațiu comercial, producție sau depozit. Informații telefon 093.656.979. (5634)

Dau în chirie spațiu comercial central și curte. Telefon 057/244181. (4976)

Închiriez garaj zona Dinamo termen nelimitat, 20 Eu. Telefon 241420. (5218)

Dau în chirie apartament 2 camere Vlaicu. Telefon 229732; 240811. (5426)

Închiriez apartament 2 camere, plata anticipat și garanție. Telefon 240658. (5461)

Închiriez spațiu amenajat 50 mp, Calea Victoriei, ideal pentru reprezentanță, sediu, farmacie, etc. Telefon 057 - 256053; 094.783.858. (5498)

Ofer spre închiriere apartament 1 cameră, ultraconfort, ultracentral. Telefon 251107.

Ofer spre închiriere garsonieră, confort I, mobilată. Telefon 233678. (5700)

Ofer spre închiriere garsonieră, zona Vlaicu. Telefon 091.260.566 sau 270472. (5693)

Închiriez apartament 2 camere, dependințe, Calea Romanilor. Telefon 281110. (5676)

Închiriez, lângă Billa, apartament 3 camere + garaj, contorizat, toate îmbunătățirile, pe termen lung, 120 $/lună + cheltuieli. Rugăm seriozitate. Telefon 286771; 095.329.259. (5712)

Închiriez apartament central, 2 camere, baie, bucătărie, cămară. Telefon 095.315.895. (5718)

Dau în chirie apartament 2 camere, mobilat, contorizat, parter, zona Fortuna, pe termen lung, 100 Euro, anticipație. Telefon 092.529.623. (5746)

Ofer pentru închiriere apartament o cameră în Grădiște. Telefon 232254. (5753)

Închiriez spațiu ultracentral km 0, ideal birou. Telefon 057 - 281079; 093.622.238. (5787)

PIERDERI

Pierdut talon auto numărul 21 AR 2743 pe numele CONSUM-COOP ȘICULA. Îl declar nul. (1153709)

Pierdut carnet de șomaj, eliberat de AJOFM Arad pe numele Petreuș Ioan. Îl declar nul. (5703)

Pierdut carnet asigurat, eliberat de CAS Arad, pe numele Ciupercea Mia. Îl declar nul.(5714)

Pierdut legitimație de serviciu, eliberată de ADPJ Arad, pe numele Ciupercea Mia. O declar nulă. (5715)

Pierdut carnet de șomaj nr. 2053, eliberat de AJOFM Arad, Oficiul Forței de Muncă Chișineu Criș, pe numele Dancs Rozalia. Îl declar nul. (1154263)

Pierdut carnet șomaj, eliberat de AJOFM Arad pe numele Ondrèjov Maria. Îl declar nul. (5727)

Pierdut carnet asigurat, eliberat de CAS Arad, pe numele Rebegea Mihai. Îl declar nul. (5721)

† DECESE †

Cu adâncă durere în suflet anunțăm plecarea în eternitate a celui care a fost

SABĂU VASILE,

care a trăit 73 ani. Relații privind înmormântarea în următorul număr de ziar. Familia profund îndurerată, Dr. SABĂU FLORIN.

Cu profundă durere anunțăm încetarea din viață, după o lungă și grea suferință, la numai 44 ani, a celei ce a fost

ZAHARIE FLOARE.

Înmormântarea va avea loc în comuna ȘEITIN, azi, 28 februarie 2002, ora 14. Dumnezeu s-o odihnească în pace! Familia îndurerată, soțul, copiii și mama soacră.

Cu profundă îndurerare anunțăm plecarea dintre noi, la numai 56 de ani, a celui care ne-a fost tată și soț

ing. VIOREL ȘANDRU.

Dumnezeu să-l odihnească! Înmormântarea va avea loc astăzi, 28 februarie 2002, ora 12, de la capela Cimitirului Pomenirea. Fiica DALINA și soția NORICA.

Cu adâncă durere în suflet anunțăm trecerea în neființă a scumpului nostru tată, frate, socru și bunic

HĂRȘAN IULIU IOAN,

care a trăit 78 ani. Înmormântarea va avea loc azi, 28 februarie 2002, ora 15, de la Capela Cimitirului Eternitatea. Familia îndoliată.

Cu sufletele îndurerate de trista despărțire, anunțăm trecerea în neființă a iubitei noastre mamă, soră și mătușă,

HOTĂRAN FLOARE,

născută în Pilu, după o lungă și chinuitoare suferință, la 75 de ani. Înmormântarea va avea loc din str. Hațeg, bloc 17, sc. D. în data de vineri, 1 martie 2002, ora 13, la Cimitirul Eternitatea. Dumnezeu să o ierte și să o odihnească în pace! Familiile îndoliate: Hotăran, Pop, Mărescu și Brînzan.

Cu adâncă durere în suflet, după o scurtă suferință, a încetat din viață, cel care a fost

BERAR IOAN

soț și unchi. Înmormântarea va avea loc vineri, 01.03.2002, ora 12, la Cimitrul Eternitatea. Soția și familia îndoliată.

Regretăm dispariția fulgerătoare a celei ce ne-a fost soție, mamă, bunică și mătușă

HĂLMĂGEAN ZOIA - OLIMPIA,

în vârstă de 66 ani. Înmormântarea va avea loc azi, 28.02.2002, ora 13, la Cimitirul Pomenirea. Familiile îndoliate: Hălmăgean, Stancu și Gubaș.

Cu adâncă durere în suflet, anunțăm decesul celei care a fost mamă, bunică, soacră

MIHOC ELENA,

în vârstă de 80 ani. Înmormântarea va avea loc vineri, 01.03.2002, ora 14, la Cimitirul Pomenirea. Familia îndoliată.

Cu durere în suflet anunțăm decesul fulgerător al celei care a fost

GANCEA MAGDALENA

născută OSTER, în vârstă de 78 ani. Înmormântarea va avea loc azi, 28 februarie 2002, la ora 16, de la Cimitirul Eternitatea. Asociația de Locatari, rudele și cunoștințele din străinătate.

Cu adâncă durere în suflet anunțăm încetarea din viață a iubitului nostru soț, tată, socru și bunic

DUMA NECHIFOR,

în vârstă de 62 ani. Înmormântarea va avea loc vineri, 1 martie 2002, ora 14, în sat Andrei Șaguna, com. Zimandul Nou. Familiile îndoliate: Duma și Păcurariu.

† SERVICII FUNERARE †

OFERTĂ EXTRAORDINARĂ!!! SERVICII FUNERARE RO-STYL COMPANY, str. M. Eminescu nr. 22, telefon 214422 și 094.690.121, oferă **GRATUIT** clienților care apelează la serviciile noastre:

- garnitură de mătase pentru sicriu sau 20% reducere pentru altă garnitură
- transport la domiciliu (în Arad).

Plata și în rate! (c.)

SC „IN MEMORIAM" SRL
str. EMINESCU nr. 4
(ATENȚIE, vizavi de CINEMA MUREȘUL)
Tel. 057-211929, 093.343.964
str. ORIZONTULUI nr. 9A (Bujac)
oferă SERVICII FUNERARE COMPLETE - NON STOP.
Sicrie-modele multiple (simple-lux), sicrie import ITALIA, ACCESORII, Intermediem COLACI, COLIVĂ etc.
ÎMBĂLSĂMĂM GRATUIT (formolizat).
TRANSPORT ÎN ORAȘ GRATUIT
SERVICII: SPĂLAT, ÎMBRĂCAT
PLATA ÎN RATE.
Transport INTERN - INTERNAȚIONAL

† CONDOLEANȚE †

Cu adâncă durere ne luăm un ultim rămas bun de la vecina noastră

MIHOC ELENA

și transmitem sincere condoleanțe familiei îndoliate. Asociația de proprietari A 2-1, Calea Romanilor.

Regretăm adânc decesul celei care a fost

MIHOC ELENA

și transmitem sincere condoleanțe familiei îndoliate. Dumnezeu s-o odihnească în pace! Familia ANDRUȘCA.

Suntem alături de familia HĂRȘAN DORU în greaua încercare pricinuită de decesul tatălui său drag. Familia BĂRBULESCU PAUL și CARMEN. (5751)

Suntem alături de familia ȘANDRU la decesul celui care a fost

ȘANDRU VIOREL

și transmitem sincere condoleanțe familiei îndoliate. Locatarii blocului 44, Arad. (5692)

Mulțumim tuturor celor care au fost alături de noi în greaua pierdere a celei care a fost soție, fiică și mamă

NEAMȚU NELICA.

Familiile NEAMȚU și MOGOȘ din ROSTOCI. (Ag. Gurahonț)

Numai Dumnezeu vă poate înțelege pe deplin necazul pierderii tatălui și soțului vostru

ing. VIOREL ȘANDRU.

Nădăjduim ca în bunătatea Lui, Dumnezeu să vă întărească și să vă mângâie. Verișoarele DORINA și DALINA GANCEA. (5719)

În necaz găsim totdeauna alinare sigură la Dumnezeu. În aceste momente de încercare și îndu-rerare cauzate de plecarea dintre voi a tatălui și soțului

ing. ȘANDRU VIOREL

ne rugăm pentru voi, ca Tatăl Ceresc să vă poarte de grijă. Unchiul GHEORGHE și verișoara DOINA GANCEA. (5720)

Suntem alături de colegul nostru profesor HĂRȘAN DOREL la decesul tatălui și transmitem sincere condoleanțe familiei îndoliate. Colectivul CSS GLORIA ARAD. (5729)

Sincere condoleanțe familiei BLAGA, la decesul celei ce a fost mamă și soacră, din partea familiei RAȚIU. (5733)

Suntem alături de colegul nostru profesor HĂLMĂGEAN GABRIEL în greaua încercare pricinuită de moartea mamei. Colectivul Grupului Școlar Industrial „AUREL VLAICU" ARAD. (5570)

Sincere condoleanțe familiei GRUBER ADALBERT și EVA, în durerea pricinuită de pierderea celei ce a fost mamă și soacră,

MIHOC ELENA,

din partea Corinei Mateș cu familia.

Suntem alături de colega noastră ȘANDRU RAVECA la decesul soțului și transmitem sincere condoleanțe. Colegii de la Spitalul Clinic Județean Arad, secția Laboratorului Medicală I și II și Policlinica Județeană. (5780)

Cu inima zdrobită de durere anunț pe această cale, că am mai pierdut o ființă dragă, care mi-a luminat întreaga viață cu dragostea ei, pe iubita mea tușă,

IȚĂ HOTĂRAN,

pe care nu o voi uita cât voi trăi. Dumnezeu să o odihnească în pace! Zenicuța Pop. (5781)

Suntem alături de familia MIHOC în greaua încercare pricinuită de moartea celei care a fost

MIHOC ELENA

și transmitem sincere condoleanțe. Familiile Reibnagel și Cenădan. (5790)

Suntem alături de colega noastră KORPONAI AMELIA în imensa durere pricinuită de pierderea soțului său,

KORPONAI FRANCISC.

Sincere condoleanțe! Colectivul SC TAKATA - PETRI ROMÂNIA SRL, Secția de Volane. (5792)

Suntem alături de familia Dr. SABĂU FLORIN la durerea pricinuită de pierderea tatălui drag,

SABĂU VASILE

și transmitem condoleanțe întregii familii. Dumnezeu să-l odihnească în pace! Colectivul Cabinetului Stomatologic SIG-MADENT.

Sincere condoleanțe și întreaga noastră compasiune, familiei Dr. SABĂU FLORIN acum când își conduce pe ultimul drum pe tatăl drag

SABĂU VASILE.

Dumnezeu să-l odihnească!. Familia, Dr. SHERZAD.

† COMEMORĂRI †

Cuvintele nu pot exprima durerea, tristețea și sîngurătatea pe care o simțim și azi, 28 februarie la împlinirea unui an de când ne-a părăsit pentru totdeauna, soțul și tatăl

CIUPULIGĂ ILIE.

Timpul care s-a scurs nu a putut să vindece rănile din adâncul inimilor noastre și nici să șteargă amintirile duioase ale clipelor minunate petrecute împreună. Copleșiți de regrete și suspine, ne rugăm la bunul Dumnezeu să dea liniște și odihnă sufletului tău. Nu te vom uita niciodată! Soția FLORICA, copiii IOAN, FLORICA, PETRUȚA, LILIANA cu familiile. (5652)

Azi, 28 februarie, mult iubitul nostru soț, tată, fiu, frate și nepot,

HUPOV FRANCISC (ECI)

ar fi împlinit 33 de ani. Îi acoperim cu lacrimi și flori mormântul și ne rugăm ca Dumnezeu să-l ierte și să-l odihnească în pace! Familia îndurerată. (5415)

Cu mare durere în suflet amintesc celor care l-au cunoscut și apreciat că se împlinește un an de când a plecat din lumea asta de chin și dureri, scumpul meu soț,

ȘERB DĂNUȚ.

În țara fericirilor cu Dumnezeu, acolo nădăjduiesc să ne revedem. Soția FLORICA. (5489)

A trecut un an de la trecerea în neființă a iubitului nostru tată, socru și bunic,

GOMBOȘ FLOREA.

Dumnezeu să-l odihnească în pace! Parastasul va avea loc sâmbătă, 2 martie 2002, ora 12,30, la Catedrala Ortodoxă Română. Fiica PUȘA, nepoata NICOLETA și ginerele NELU. (5530)

Cu durere în suflet, comemorăm 3 ani de la decesul iubitului nostru soț, tată, socru, bunic,

dr. BITANG VIOREL.

Dumnezeu să-l odihnească în pace! (5592)

Cuvintele nu pot exprima tristețea și durerea care ne apasă, la împlinirea a 2 ani de la trecerea în lumea aștrilor cerești, la numai 31 ani, a celui care a fost

TEODOR HOTĂRAN

din MIȘCA. Chipul și noblețea sufletului tău vor rămâne veșnic vii în inimile noastre! Dumnezeu să te odihnească în pace! Familia îndurerată. (5614)

Un gând pios, o lacrimă, aceleași regrete și păreri de rău la împlinirea a 2 ani de la trecerea în eternitate a celui care a fost

TEODOR HOTĂRAN

din MIȘCA, dispărut fulgerător dintre noi, la numai 31 de ani. Nădejdea noastră este că bunul Dumnezeu ți-a deschis „ușa de mărgăritar" a fericirii veșnice alături de el. Fratele DAN cu familia. (5614)

Cine trăiește în inimile celor dragi, nu este mort, ci departe. Un pios omagiu la doi ani de la moartea fulgerătoare a celui care a fost

HOTĂRAN TEODOR

din MIȘCA. Dumnezeu să te odihnească! KLEMENTINA. (5675)

Azi, 28 februarie, se împlinesc 5 ani de când moartea fulgerătoare te-a răpit de lângă noi. Dumnezeu să te odihnească în pace, dragul nostru

LAZĂR.

LIANA, RĂZVAN, BOGDAN și socrul. (5625)

Se împlinesc 6 săptămâni de lacrimi și durere de când tu ai plecat de lângă noi, lăsând numai lacrimi și durere în inimile noastre, tu, care ai fost cea mai bună soție, mamă, bunică,

VĂLEAN IULIANA.

Rămânem veșnic cu sufletele triste și te vom plânge tot timpul, cât vom trăi. Soțul IULIAN, fiica IULIANA, ginerele MIHAI, nepoții MIHĂIȚĂ și ADRIANA CAMELIA. (5681)

Aprindem o lumânare la crucea ce veghează mormântul neuitatei noastre colege

MAGDA LUMINIȚA

la împlinirea a 40 de zile de când a plecat în liniștea somnului etern. Dumnezeu să-ți dea liniștea și odihna binemeritată. COLEGII DE BIROU. (5728)

Azi, 28 februarie 2002, se împlinește un an de suferință, lacrimi și dor sfâșietor de când iubitul nostru soț, tată, fiu și ginere

TEODOR ROȘCA

ne-a părăsit fulgerător, lăsând în urma lui durere și inimile celor dragi îndoliate pe veci. Dumnezeu să te odihnească. Soția și fiica. (5755)

S-au scurs 4 ani de când moartea nemiloasă l-a smuls de lângă noi pe iubitul nostru tată, soț și bunic

SELYEM HUBA.

Dumnezeu să-l odihnească! Familia. (5757)

Un gând pios și o lacrimă, azi, 28.02.2002, când trebuia să-i spunem „La mulți ani", celui ce a fost

NEGRUȚ IOAN.

Dumnezeu să-l odihnească în pace! Familia în veci nemângâiată. (5795)

SATLINE

A DESCHIS RESTAURANTUL

În ARAD, STR. ION ANTONESCU 2-4, BL. M7 - PARTER (Piața Mihai Viteazul)

PROGRAM ZILNIC 12 - 24 REZERVĂRI TEL. 228.616

LA PLAZZA

PRIN MAGAZINELE

SC BENDEA SRL

situate în Arad, B-dul Revolutiei Nr. 26-30, tel. 231.853;
str. Liviu Rebreanu Nr. 68, tel. 250.905
str. Eftimie Murgu colt cu Pădurii, tel. 228.966

Program zilnic 9 - 17,00
Sâmbătă 9 - 13,00

VINDE LA CELE MAI AVANTAJOASE PRETURI:

- *Materiale de construcții (ciment, var, BCA, rigips, oțel beton) membrane izolatoare, plasă rabitz, plasă gard, polistiren expandat plăci azbociment, cuie, sârmă*
- *Tablă zincată, cutată și neagră și decapată*
- *Instalații sanitare și accesorii pentru încălzire, vopsele și adezivi, vată minerală*
- *Baterii import (Italia)*
- *Căzi cu hidromasaj, dulapuri baie Elveția*
- *Calorifere aluminiu, calorifere oțel, cazan pentru încălzire pe gaz, bollere electrice, bollere pe gaz.*
- *Toată gama de țevi, fitinguri și garnituri*
- *Parchet lamelar, lambriuri toate culorile*
- *Faianță și gresie diferite modele, culori*
- *Tavan casetat AMS import Austria*

VÂNZĂRI ÎN 36 RATE

AVANS 0

(2360750)

PROMOȚIONAL: FOLIE SOLAR

SC EXPERT SA Arad

În calitate de administrator judiciar al SC INDCOOP SA Arad, jud. Arad (identificată prin număr de înmatriculare la ORC Arad J 02/2188/1992, cod fiscal R 3028677), aduce la cunoștința creditorilor acestei societăți faptul că prin Încheierea Nr. 44/17.01.2002 dată în dosarul 5410/2001 al Tribunalului Arad Secția Comercială, **cu data de 17.01.2002 a fost deschisă procedura prevăzută de Legea 64/1995 republicată împotriva debitorului SC INDCOOP SA Arad**. În aceste condiții, înștiințăm creditorii acestei societăți că până la data de 28.03.2002 (data poștei), își pot înregistra declarația de creanță conf. Art. 87 și următoarele din Legea 64/1995 republicată, cererea trebuind să cuprindă: numele și prenumele creditorului sau numele firmei, date personale de identificare, domiciliul sau sediul, suma datorată, temeiul creanței și o declarație cu privire la drepturile de prioritate sau la garanții. Vor fi de asemenea anexate cererii copii de pe documentele pe care se întemeiază creanța, precum și copii de pe actele de ipotecă sau de pe alte garanții. Cererile de creanță vor fi depuse sau transmise prin poștă în 3 exemplare la grefa Tribunalului Arad, Secția Comercială, str. G-ral Vasile Milea,nr. 2, cod 2900, cu mențiunea: **"Cerere creanțe debitor SC INDCOOP SA dosar Nr. 5410/2001"**. Cererile de creanță se timbrează cu 300.000 lei taxa de timbru și 3.000 lei timbru judiciar. (C.A.)

SANSA TA ÎN AFACERI!

AUTO

ediția a IV-a

Târg specializat auto

19-24 martie 2002
Cluj-Napoca

ORGANIZATORI:

EXPO TRANSILVANIA S.A. Cluj-Napoca,
Camera de Comerț, Industrie și Agricultură Cluj

COMPLEXUL EXPOZIȚIONAL EXPO TRANSILVANIA

(2360842)

Str. Aurel Vlaicu f.n.,
3400 Cluj-Napoca, România,
tel/fax: 064-419075, 419408, 410500
e-mail: expo@expo-transilvania.ro; www.expo-transilvania.ro

următoarele târguri: CENTER EAST EURO FAIR ȘI VACANȚA - 10 -14 aprilie

---

SC Baza Ateliere și Transport SA Arad

cu sediul în Arad, str. Poetului nr. 131/a

Vinde HALĂ 1.200 MP

- acces separat - 2.000 mp teren
- utilități - apă
  - gaz
  - energie termică și electrică
  - canalizare

Informații suplimentare se pot obține la telefoanele nr.

057/273316, 057/289904; 092/251580; 092/251579 și 092/211174.

(2360827)

S.C. ADONIS INODA S.R.L.

Vă oferă o gamă largă de produse:

- Materiale de construcții (ciment, var, ipsos, BCA, cărămidă normală
- Oțel beton Ø 6, 8, 10 și striat P.C. Ø 12, 14, 16, 18
- Tv. Ng. deșeu, de 1", 1½", 2", 2½" (10.500 lei/kg.)
- Toată gama de țevi și profile
- Gresie și faianță, obiecte sanitare (diverse modele și culori)
- Instalații electrice, sanitare și gaz, accesorii
- Vopsele, Grunduri, diluanți
- Binale (uși, ferestre - toată gama)
- Țeavă izolată pentru gaz 1", 2", 3", 4"
- Etc.

Pentru comenzi mari, transport gratuit la domiciliul clientului.

De asemenea EXECUTĂM lucrări de construcții civile și industriale, renovări, izolații, (tot felul), confecții metalice, etc.

VĂ AȘTEPTĂM ZILNIC ÎNTRE ORELE 8-17, SÂMBĂTA 8-12
STR. SCĂRIȘOAREI NR.78, TEL:057/275 823; TEL/FAX: 057/289 846

(C.A.)

Consiliul de Administrație al
SC EDIL CONSTRUCȚII S. A. Arad

convoacă

Adunarea Generală Ordinară a Acționarilor

în data de **15.03.2002, orele 11,** la sediul societății din Arad, str. Liviu Rebreanu nr. 98, cu următoarea **ordine de zi:**

1. Prezentarea și aprobarea Raportului de gestiune al Consiliului de Administrație pentru anul 2001
2. Prezentarea și aprobarea Raportului Comisiei de Cenzori pentru anul 2001
3. Aprobarea Bilanțului Contabil și a contului de profit și pierdere pentru anul 2001
4. Aprobarea repartiției profitului net pentru anul 2001
5. Analiza și aprobarea B.V.C. pentru exercițiul financiar 2002
6. Modificarea Consiliului de Administrație și a Comisiei de Cenzori
7. Diverse

În cazul în care la prima convocare nu vor fi îndeplinite prevederile legale, adunarea generală se va reprograma în același loc și la aceeași oră în data de 16.03.20902.

Mandatarea se va face conform legii, iar la ședință vor putea participa acționarii care au dobândit calitatea de acționar până la data de 15.02.2002.

Informații suplimentare la telefon 057/254.404; 254.800, între orele 8,00-15,00

Președintele Consiliului de Administrație, Alexandru Bercea

(2360844)

S.C. DUOTEX COMPANY SRL

str. Pădurii nr. 91 A, Arad

- colaborator al unei importante firme germane având ca obiect de activitate confecții bluze damă

ANGAJEAZĂ

CONFECȚIONERE - mașini de cusut simple
- mașini de surfilat
- mașini de cusut automate

OPERATORI - mașini de călcat

Experiența în domeniu constituie un avantaj.

Cei interesați sunt așteptați la sediul firmei din strada Pădurii nr. 91A, începând de luni, 25 februarie 2002, între orele 12⁰⁰-19⁰⁰.

Informații la telefoanele:
093-249.699, 092-251.561.

(C.A.)

Consiliul de Administrație al
S.C. Edil Construcții SA

CONVOACĂ

ADUNAREA GENERALĂ EXTRAORDINARĂ A ACȚIONARILOR

pentru data de 15.03.2002, orele 10,00, la sediul societății din Arad, str. Liviu Rebreanu nr. 98, cu următoarea ordine de zi:

1. Majorarea capitalului social
2. Divizarea S. C. Edil Construcții SA
3. Diverse

În cazul în care la prima convocare nu vor fi îndeplinite prevederile legale, adunarea generală se va reprograma în același loc și la aceeași oră în data de 16.03.2002.

Mandatarea se va face conform legii, iar la ședință vor putea participa acționarii care au dobândit calitatea de acționar până la data de 15.02.2002.

Informații suplimentare la telefon 057/254.404; 254800, între orele 8,00-15,00

Președinte Consiliu de Administrație, Alexandru Bercea

(2360843)

În atenția clienților TOFAN!!!

Începând cu 15.02.2002,

S.C. Brandt Transimpex SRL

este dealer autorizat pentru județul Arad pentru comercializarea

anvelopelor de camion marfa Tofansteel, Victoria
Importator autorizat anvelope agricole **Taurus, Stomil, Kleber, Michelin** și toată gama dimensională la anvelopele pentru camioane Kormoran și Michelin.

Pentru solicitări **CONTACTAȚI-NE LA tel/fax: 057-270692, 092-549632, sediu: Arad, Andrei Mureșanu nr. 24** (9396942)

EXPO ARAD

Protect

Salon de echipamente și sevicii pentru protecția muncii, salon de sisteme de pază și protecție, protecția mediului

10-13 aprilie 2002
Sala Sporturilor Arad

CONFERINȚA NAȚIONALĂ PRACTICĂ ÎN PROTECȚIA MEDIULUI

CCIA ARAD Direcția Târguri-Expoziții
2900 Arad, str. Cloșca nr.5 Tel.:057-20.88.24, Fax: 057-25.00.14
e-mail: expo3@ccia-arad.ro www. ccia-arad.ro
Manager de proiect: Simona HĂPRIAN

(C.62)

S.C. Dialma SRL

Firmă cu tradiție în Arad în domeniul confecțiilor tip sport, având filiale în Alba Iulia și Bacău

Arad, str. Câmpul Liniștii 1, tel. 241325

Angajează

- confecționere la mașini de cusut
- tinere necalificate care doresc să învețe meseria de confecționer textil

Asigurăm:

- tichete de masă
- transport gratuit de la UTA la fabrică și retur
- pentru cei din județ plata abonamentelor de transport
- asistență medicală gratuită la sediul firmei

Garantăm locuri de muncă și câștiguri în regie sigure, în condiții de lucru deosebite, într-un singur schimb.

(9396932)